

ပြည်ထောင်စုသမ္မတမြန်မာနိုင်ငံတော်အစိုးရ
စိုက်ပျိုးရေး၊ မွေးမြူရေးနှင့် ဆည်မြောင်းဝန်ကြီးဌာန
(ကျေးလက်ဒေသဖွံ့ဖြိုးတိုးတက်ရေးဦးစီးဌာန)

လူထုဗဟိုပြုစီမံကိန်း

National Community Driven Development Project
(NCDDP)



ကျေးရွာဖွံ့ဖြိုးရေးအစီအစဉ်
Village Development Plan (VDP)

နေဖြူ မြို့နယ်

ထိုက္ကလေးအုပ်စု ဖွတ္တဒိန်တောင်ကျေးရွာ

(၂၀၁၉) ခုနှစ်

မာတိကာ

- ၁။ မြို့နယ်မြေပုံ
- ၂။ ကျေးရွာအုပ်စုမြေပုံ (ကျေးရွာတည်နေရာ)
- ၃။ အုပ်စုတွင်ပါဝင်သောကျေးရွာများစာရင်း
- ၄။ ကျေးရွာသမိုင်းကြောင်း
- ၅။ လူထုပူးပေါင်းပါဝင်သော လူမှုဆန်းစစ်ခြင်းနှင့် အကဲဖြတ်ခြင်းလုပ်ငန်းစဉ် (PSA/PRA) အကျဉ်းချုပ်ဇယား
- ၆။ ကျေးရွာဖွံ့ဖြိုးရေးအစီအစဉ်အတွက်အသုံးပြုခဲ့သော PRA tools များနှင့် တစ်ခုချင်းစီအတွက်သုံးသပ်ချက်များ
 - ၆.၁။ ကျေးရွာလူမှုရေးနှင့် အရင်းအမြစ်ပြမြေပုံ (Social and Resource Map)
 - ၆.၂။ ရာသီကွင်းပြ ပြက္ခဒိန် (Seasonal Calendar)
 - ၆.၃။ ဥစ္စနေကြွယ်ဝမှုအဆင့်သတ်မှတ်ချက် (Wealth Ranking)
 - ၆.၄။ ကျား-မ ပင့်ကူအိမ်သုံးသပ်ခြင်း (Spider Diagram)
 - ၆.၅။ ပိုင်ဆိုင်မှုသုံးသပ်ခြင်း (Asset Mapping)
 - ၆.၆။ အဖွဲ့အစည်းချိတ်ဆက်မှုဇယား
- ၇။ ကော်မတီဝင်များရွေးချယ်ခြင်းနှင့်ကျေးရွာဖွံ့ဖြိုးရေးအစီအစဉ်ဆောင်ရွက်မှု မှတ်တမ်းခါတ်ပုံများ
- ၈။ ကော်မတီဝင်စာရင်း
- ၉။ ကျေးရွာအချက်အလက် (ပုံစံ-၁) ပထမနှစ်စက်ဝန်း၊ ဒုတိယနှစ်စက်ဝန်း
- ၁၀။ စီမံကိန်းစက်ဝန်းအချိန်ဇယား (ပုံစံ-၂) ပထမနှစ်စက်ဝန်း၊ ဒုတိယနှစ်စက်ဝန်း
- ၁၁။ ကျေးရွာဖွံ့ဖြိုးရေးဦးစားပေးအစီအစဉ် (ပုံစံ-၃) ပထမနှစ်စက်ဝန်း၊ ဒုတိယနှစ်စက်ဝန်း
- ၁၂။ အစည်းအဝေးမှတ်တမ်းများ ပထမနှစ်စက်ဝန်း၊ ဒုတိယနှစ်စက်ဝန်း

ရောဝတီတိုင်းဒေသကြီး၊မအူပင်ခရိုင်၊စနေဖြူမြို့နယ်၊အညွန့်ပြင်မြေပုံ

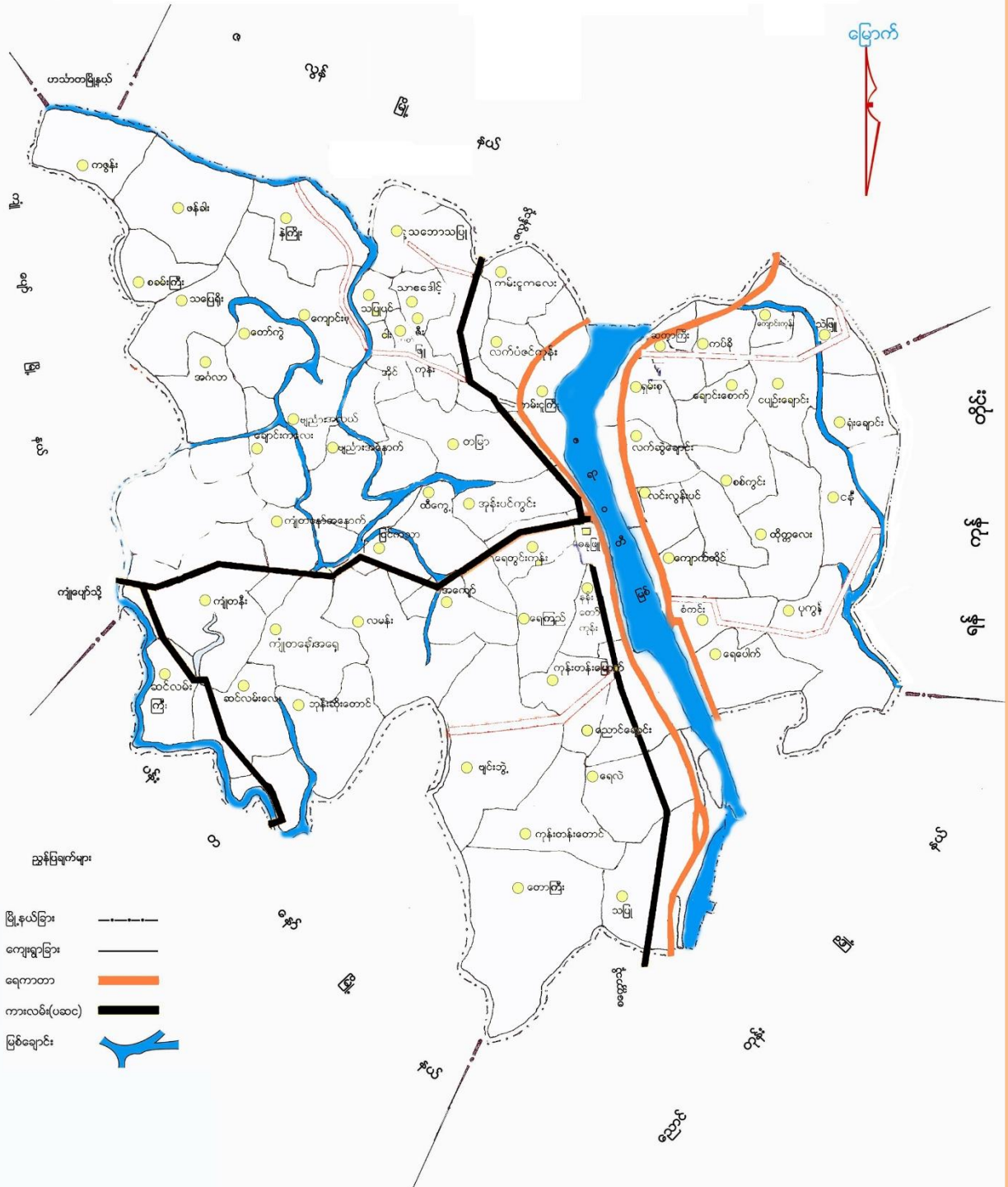

ပက်တန်း(ထိုက္ကလေး)ကျေးရွာအုပ်စုရှိ အိမ်ထောင်စုနှင့် လူဦးရေစာရင်း

စဉ်	ကျေးရွာအမည်	အိမ်ထောင်စု	လူဦးရေ		
			ကျား	မ	ပေါင်း
၁	ထိုက္ကလေး	၂၀၂	၃၆၉	၃၇၁	၇၄၀
၂	စွတ္တဒိန်(တောင်စု)	၃၆	၆၆	၇၃	၁၃၉
၃	စွတ္တဒိန်(မြောက်စု)	၂၅	၄၇	၄၃	၉၀
စုစုပေါင်း		၂၆၃	၄၈၂	၄၈၇	၉၆၉

ပက်တန်း(ထိုက္ကလေး)ကျေးရွာအုပ်စုတွင်ပါဝင်သောကျေးရွာများစာရင်း

- ❖ ထိုက္ကလေးကျေးရွာ
- ❖ ဇွတ္တဒိန်(တောင်စု)ကျေးရွာ
- ❖ ဇွတ္တဒိန်(မြောက်စု)ကျေးရွာ

ပက်တန်း(ထိုက္ကလေး)ကျေးရွာအုပ်စု မြေပုံ

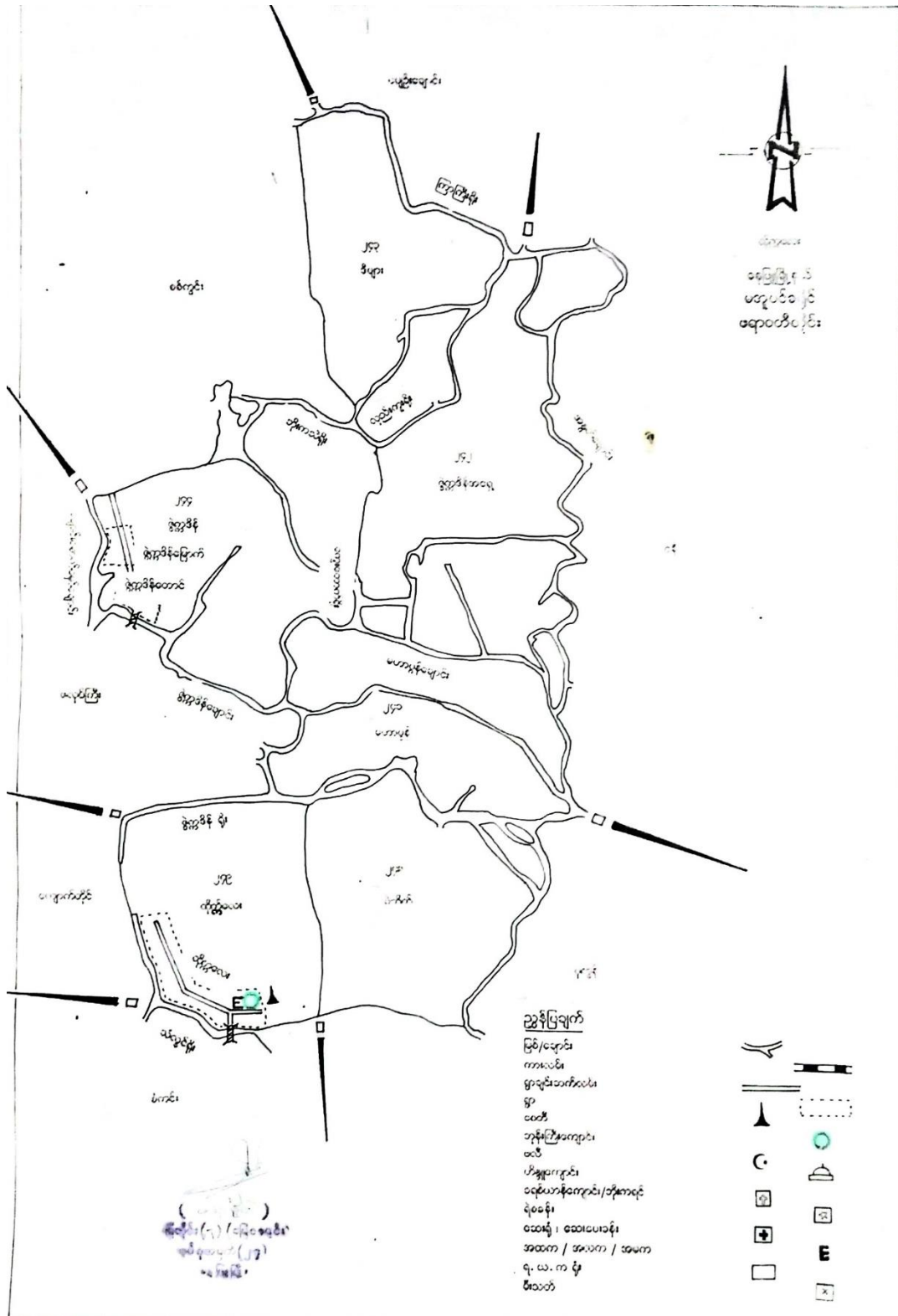

()
 ()
 ()

ကျေးရွာလူထုအားလုံးပူးပေါင်းပါဝင်သော လူမှုဆန်းစစ်ခြင်းနှင့် အကဲဖြတ်ခြင်းလုပ်ငန်းစဉ်

(PRA/ PSA) အကျဉ်းချုပ်

စဉ်	အကြောင်းအရာ	ရက်စွဲ	ဦးတည်အုပ်စု	တက်ရောက်သူ			အဓိကဆွေးနွေးချက်များ
				ကျား	မ	ပေါင်း	
၁	ကျေးရွာသမိုင်းကြောင်း Village History	၇-၈-၂၀၁၉	ကျေးရွာအကြောင်းကိုသိ သော ရပ်မိရပ်ဖ၊ အမျိုးသား၊ အမျိုးသမီး၊ ရာအိမ်မှူး	၄	၃	၇	ကျေးရွာ၏လူမှုစီးပွားအုပ်စု များခွဲခြားသတ်မှတ်နိုင်ရေး အတွက်အခြေခံစံနှုန်းများကို ကျေးရွာလူထုနှင့်အတူဆွေး နွေး ဤအများသဘောတူ ဆွေးနွေးဆုံးဖြတ်သတ်မှတ် ခြင်း
၂	ကျေးရွာလူမှုရေးနှင့် အရင်းအမြစ်ပြမြေပုံ Social & Resource Map	၇-၈-၂၀၁၉	ကျေးရွာလူထုအမျိုးသား၊ အမျိုးသမီး၊ မြေပုံရေးဆွဲ တတ်သူ၊ ကျေးရွာအ ကြောင်းသိရှိသူများ	၁၁	၁၃	၂၄	ကျေးရွာ၏ လိုအပ်ချက်များ နှင့် အလုပ်အကိုင်အခွင့်အ လမ်းများ ဖန်တီးနိုင်မှုများကို ဆွေးနွေးခြင်း။
၃	ရာသီခွင်ပြ ပြက္ခဒိန် (Seasonal Calendar)	၇-၈-၂၀၁၉	ကျေးရွာလူထုအမျိုးသား အမျိုးသမီးများ၊ လယ်သ မားများ၊ ဈေးရောင်းသူ များ၊ ရေလုပ်သားများ၊ လက်လုပ်လက်စားများ	၁၁	၁၃	၂၄	ရာသီအလိုက် အလုပ်များနှင့် အားလပ်ရက်များ၊ ပွဲတော် များအကြောင်းဆွေးနွေးခြင်း။
၄	ချမ်းသာကြွယ်ဝမှုအဆင့် ပြ ဇယား (Wealth Ranking)	၇-၈-၂၀၁၉	ကျေးရွာလူထုနှင့် အုပ်ချုပ်ရေးမှူး	၁၁	၁၃	၂၄	ကျေးရွာအတွင်း ချမ်းသာမှု နှင့် ချို့တဲ့မှုအား ဆွေးနွေး ခြင်း။
၅	အမျိုးသား/အမျိုးသမီး ဆိုင်ရာသုံးသပ်ချက် (Spider web)	၇-၈-၂၀၁၉	ကျေးရွာလူထုအမျိုးသား အမျိုးသမီးများ	၁၁	၁၃	၂၄	အမျိုးသား/အမျိုးသမီး၏ ဆောင်ရွက်နေမှုများအား နှိုင်းယှဉ်ဆွေးနွေးခြင်း။
၆	ပိုင်ဆိုင်မှုအရင်းအမြစ်	၇-၈-၂၀၁၉	ကျေးရွာလူထုအမျိုးသား အမျိုးသမီး	၁၁	၁၃	၂၄	အမျိုးသား၊ အမျိုးသမီး၏ အရင်းအမြစ်အပေါ် သုံးစွဲမှုနှင့် ထိန်းချုပ်မှုတို့အား ဆွေးနွေး ခြင်း။
၇	အဖွဲ့အစည်း အချိတ်အ ဆက်ပြမြေပုံ (Venn Diagram)	၇-၈-၂၀၁၉	ကျေးရွာလူထုနှင့် အခြားအဖွဲ့အစည်း များ	၁၁	၁၃	၂၄	အဖွဲ့အစည်းများနှင့် ကျေးရွာ လူထု ပူးပေါင်းဆောင်ရွက်မှု အားဆွေးနွေးခြင်း။

စဉ်	အကြောင်းအရာ	ရက်စွဲ	ဦးတည်အုပ်စု	တက်ရောက်သူ			အဓိကဆွေးနွေးချက်များ
				ကျား	မ	ပေါင်း	
၈	ကျေးရွာ၏(၅)နှစ်စာ ဦးစားပေးဖွံ့ဖြိုးရေး အစီအစဉ် (Metric Ranking)	၇-၈-၂၀၁၉	ကျေးရွာလူထု၊ ကော်မတီဝင်များ၊ ရပ်မိ ရပ်ဖ၊ ကျေးရွာလူငယ်များ	၁၁	၁၃	၂၄	ကျေးရွာအတွက်လိုအပ်သော အဆောက်အဦး ပိုင်းဆိုင်ရာနှင့် ကျေးရွာ ဖွံ့ဖြိုးတိုးတက်ရေးအတွက် ဆောင်ရွက်ချင် သော လုပ်ငန်းများ၊ လုပ်ဆောင်မည့်သူများ အား ကြိုတင်ဆွေးနွေးခြင်း
၉	ကျေးရွာအုပ်စု ဖွံ့ဖြိုးရေး အစီအစဉ်ပြ ဇယား (VTDP)	၁၉-၉-၂၀၁၉	ကျေးရွာအုပ်စုကော်မ တီဝင်များ	၃	၃	၆	ကျေးရွာအုပ်စုအတွက် ဦးစားပေးလုပ်ငန်းများ အဆင့်သတ်မှတ်ခြင်းနှင့် အစီအစဉ်များရေးဆွဲခြင်း

ဇွတ္တဒိန္န(တောင်စု)ကျေးရွာ သမိုင်းကြောင်း

ဇွတ္တဒိန္န(တောင်စု)ကျေးရွာကလေးကို လွန်ခဲ့သောနှစ်ပေါင်း (၁၀၀)ကျော်က ဦးအောင်ဘော်၊ ဒေါ်မတုတ်၊ ဒေါ်မသော့၊ ဒေါ်မပျော့ တို့မိသားစုကလေးမှ စတင်နေထိုင်ကြပါသည်။ ကျေးရွာရှိဆရာတော် ဘုရား ဦးဝါဇိန်နမူနေ၍ ထိုကျေးရွာကလေးကို ဇွတ္တဒိန္နရွာဟု အမည်ပေးခဲ့ပါသည်။ ထိုနောက်တွင် ရေမြေအနေအထားအရ ဇွတ္တဒိန္နရွာကလေးသည် ဇွတ္တဒိန္နတောင် ဇွတ္တဒိန္နမြောက် စသည်ဖြင့် အသီးသီးကွဲပြားသွားခဲ့ပါသည်။ ဇွတ္တဒိန္နတောင်နှင့် ဇွတ္တဒိန္နမြောက်မှာ ရေမြေအနေအထားအရ ထိုကလေးအုပ်စုအတွင်းသို့ရောက်ရှိခဲ့ပါသည်။ ထိုအချိန်မှစ၍ကျွန်တော်တို့ရွာကလေးကို ဇွတ္တဒိန္နတောင်ဟုခေါ်ဝေါ်သမုတ်ခဲ့ကြပါသည်။

လူမှုရေးအရင်းအမြစ်ပြုပြင်မှု

ပက်တန်း(ထိုက္ကလေး)အုပ်စု

ဇွတ္တဒိန်(တောင်စု)ကျေးရွာ

ရက်စွဲ။ ၂၀၁၇-၁၈



ဆွေးနွေးခြင်းနှင့်ဆန်းစစ်ခြင်း

ဇွတ္တဒိန် တောင်ကျေးရွာသည် လယ်ယာလုပ်ငန်းကိုအဓိကလုပ်ကိုင်ကြပါသည်။ ခြံစိုက်ပျိုးခြင်း၊ လုပ်ငန်းကိုလည်းလုပ်ကိုင်ကြပါသည်။ ကျေးရွာအတွင်း၌လယ်လုပ်ကိုင်သူ (၂၃%)ရှိပါသည်။ ကျေးရွာလမ်းမှာ ကျောက်ပြားလမ်းဖြစ်ပါသည်။ ထိုကျောက်ပြားမှာ ကိုယ်ထူကိုယ်ထဖြင့် ခင်းကျင်းထားခြင်းဖြစ်ပါသည်။ လမ်းမှာကျဉ်းမြောင်းလှပါသည်။ လမ်းကျဉ်းသည့်အတွက် ကျေးရွာတွင်း၌ ကလေးသူငယ်များ ကျောင်းသွားရာ ရွာသူရွာသာများ သွားလာရာတွင်အခက်အခဲ ရှိပါသည်။ ကျေးရွာချင်းဆက်လမ်းကို မြောက် နှင့် အနောက် ဖောက်လုပ်ထားပါသည်။ မြောက်ဘက်ဇွတ္တဒိန်မြောက်သို့လည်းကောင်း၊ အနောက်ဘက် အနောက်ဇွတ္တဒိန်သို့လည်းကောင်း ဖောက်လုပ်ထားပါသည်။ ကျေးရွာတွင် အိမ်ခြေ (၃၅)အိမ် နေထိုင်နေကြပါသည်။ လူဦးရေ(၄၄၄)ခန့်နေထိုင်ကြပါသည်။

ကျန်းမာရေး

ဇွတ္တဒိန်တောင်ကျေးရွာလေးသည် ကျန်းမာရေးအနေဖြင့်လည်အားနည်းလှပါသည်။ ကျန်းမာရေးဝန်ထမ်းလည်း မရှိပါ။ ထို့ကြောင့်ကျန်းမာရေးဖြစ်ပေါ်လာလျှင် ကျန်းမာရေးဌာနရှိသော စံကင်းနှင့် ဓနဖြူအစရှိသောမြို့ရွာများသို့ သွားရောက်ကုသနေရပါသည်။

ပညာရေး

ဇွတ္တဒိန်တောင် ကျေးရွာကလေးသည် ပညာရေးအတွက်လည်း ကျေးရွာစာသင်ကျောင်းမရှိပါ။ မူလတန်းပညာကို ဇွတ္တဒိန်အနောက်တွင်လည်ကောင်း၊အလယ်တန်း အထက်တန်းပညာကို စံကင်းအထက်တန်းကျောင်းတွင်သာပညာသွားရောက်သင်ကြားရပါသည်။ ထို့ပြင်ကျောင်းသွားတက်ရန် လမ်း

မကောင်းခြင်း အခြားရွာသို့သွားသင်ရသည့်အတွက်ပညာရေးထွန်းပေါက်သူ နည်းပါးပါသည်။ မူလတန်းဖြင့်သာ အဆုံးသတ်ကြပါသည်။

လမ်းပန်းဆက်သွယ်ရေး

ဇွတ္တဒိန်တောင်ကျေးရွာ၏ လမ်းပန်းဆက်သွယ်ရေးမှာလည်း လမ်းမှာအလွန်ကျဉ်းမြောင်းလှပါသည်။ ခင်းထားသော ကျောက်ပြားလမ်းကလေးမှာလည်း ကိုယ်ထူကိုယ်ထစနစ်ဖြင့် ခင်းထားကြပါသည်။ ထို့ကြောင့် ကျန်းမာရေး ပညာရေး လူမှုရေး စီးပွားရေးအဘက်ဘက်မှအားနည်းနေကြရပါသည်။

အနစ်ချပ်

ဇွတ္တဒိန်တောင်ကျေးရွာ၏ လမ်းမှာကျဉ်းမြောင်းသောကြောင့် ကားများ၊ ဝန်ဒေါင်းများ ဖြတ်သန်းသွားလာ၍ မရပါ။ ထို့ကြောင့်စပါးများသယ်ယူခြင်း ခရီးသွားလာခြင်းတို့တွင် အချိန်ကုန်၊ ငွေကုန်းခြင်း အခက်အခဲများရှိပါသည်။ထို့ပြင် ဘုန်းကြီး ရဟန်းများ ရွာသူ ရွာသားများ ကျောင်းသူ ကျောင်းသားများ သွားလာရာတွင် ယာဉ်အန္တရာယ်နှင့်ကြုံ တွေ့ရခြင်း စသည်ပြဿနာ အခက်အခဲရှိပါသည်။

ပါဝင်ဆွေးနွေးသူ ကျား (၅)ဦး မ (၅)ဦး

ဥက္ကဋ္ဌကြွယ်ဝမှုလေး

ပက်တန်း(ထိုက္ကလေး)ကျေးရွာအုပ်စု

ဇွတ္တဒိန်(တောင်စု)ကျေးရွာ

ရက်စွဲ။ ၂၀၂၁-၁၉

ဇွတ္တဒိန်(တောင်စု)ကျေးရွာ		ဥက္ကဋ္ဌကြွယ်ဝမှုလေး	
အသစ်	သက်တမ်း	စိတ်ကောင်းစု	ရာခိုင်နှုန်း
ဒါးသား	လယ်(၂၀)ဧက၊ သစ်တော၊ နွား၊ ဆက်လာဇီ၊ ချွေဇွေ၊ ဆိုင်ကယ် TV၊ ရေစက်၊ ဝက်မွေး	၃	၈%
အလယ်အလတ်	လယ် (၁၀)ဧကခန့်၊ သစ်တော၊ နွား၊ ဆက်လာဇီ၊ TV၊ ဆိုင်ကယ် လှေ၊ ပိုက်၊ ဝက်မွေး	၅	၁၄%
နွမ်းပါး	ဝါးစိတ်သွပ်ဖုံး၊ ပိုက်၊ ဆက်တီး၊ လှေ	၁၉	၅၃%
အလွန်နွမ်းပါး	ခဲခဲ၊ ဝါးစိတ်	၉	၂၅%
	စုစုပေါင်း	၃၆	၁၀၀%

ဆွေးနွေးခြင်းနှင့်ဆန်းစစ်ခြင်း

ဇွတ္တဒိန်တောင်ကျေးရွာ၏လူဦးရေများအနက် ချမ်းသာ၊ အလယ်အလတ်၊ နွမ်းပါး၊ အလွန်နွမ်းပါး၊ ဟူ၍ အဆင့်(၄)မျိုးသတ်မှတ်ထားပါသည်။ ချမ်းသာသူများစာရင်းတွင် ပါဝင်သူများပိုင်ဆိုင်ထားသော ပစ္စည်းများမှာ လယ်(၂၀)ဧကနှင့်အထက်၊ သစ်တော၊ နွား၊ ဝန်ဒေါင်း၊ ချွေလှေ၊ ဆိုင်ကယ်၊ တီဗွီ၊ ရေစက်၊ ဝက်မွေးခြင်း စသည်တို့ပိုင်ဆိုင်ထားပါသည်။

အလယ်အလတ်စာရင်းဝင်သူများပိုင်ဆိုင်ထားကြသူများမှာ လယ်(၁၀)ဧက၊ သစ်တော၊ နွား၊ ဝန်ဒေါင်း၊ တီဗွီ၊ ဆိုင်ကယ်၊ ဝက်မွေးခြင်း၊ လှေ၊ ပိုက်၊ စသည်တို့ကိုပိုင်ဆိုင်ထားပါသည်။ နွမ်းပါးသူများမှာ သွပ်ဖုံးဝါးအိမ်၊ ပိုက်၊ စက်ဘီး၊ လှေ၊ လောက်သာပိုင်ဆိုင်ပြီး အလွန်နွမ်းပါးသူများမှာ နေအိမ်မှာ နေထိုင်ကာဖြစ်ပါသည် ထိုသူတို့သည် လက်လုပ်လက်စားသာလုပ်ကိုင်ကြပါသည်။ ဤရွာကလေး တွင်ချမ်းသာသူ စာရင်းဝင် (၃)စု၊ အလယ်အလတ် (၅)စု၊ နွမ်းပါး(၁၉)စု၊ အလွန်နွမ်းပါးသူများမှာ (၉)စု စသည်ဖြင့် အသီးသီးရှိကြပါသည်။ လယ်လုပ်သူဦးရေမှာ (၂၃%)ရှိပါသည်။ နေစားအလုပ်သမားများမှာမူ (၇၇%)ရှိပါသည်။

အနစ်ချုပ်

ဇွတ္တဒိန်တောင်ကျေးရွာသည် နွမ်းပါးသူ(၁၉)စု၊ အလွန်နွမ်းပါး (၉)စု ရှိပါသည်။ နွမ်းပါးရခြင်းမှာ အလုပ်အကိုင်မရှိခြင်း၊ ရင်းနှီးမတည်ငွေမရှိခြင်း၊ ကိုယ်ပိုင်လုပ်ငန်းလုပ်ကိုင်ရခြင်း၊ သက်ကြီးရွယ်အိုများခြင်း၊ မိသားစုများခြင်း၊ ကျန်းမာရေးမကောင်းခြင်း၊ ကလေးများခြင်း၊ တို့ကြောင့်ဖြစ်ပါသည်။

ပါဝင်ဆွေးနွေးသူများ ကျား (၉)ဦး မ (၄)ဦး

ရာသီခွင်ပြ ပြက္ခဒိန်

ပက်တန်း(ထိုက္ကလေး)ကျေးရွာအုပ်စု

ဇွတ္တဒိန်(တောင်စု)ကျေးရွာ

ရက်စွဲ။ ။ ၇-၈-၁၉

ရာသီခွင်ပြ ပြက္ခဒိန်												
ထိုက္ကလေးကျေးရွာအုပ်စု	၂၀.၇.၁၈										ဇွတ္တဒိန်(တောင်စု)ကျေးရွာ	
အကြောင်းအရာ	တပို့	တဗျာ	မုတ္တမ	မိမိ	ဝါခေါင်	မေလခေါင်	ဒီဇင်ဘာလ	အောက်တိုဘာလ	နိုဝင်ဘာလ	ပြာသို	တပို့	တပေါင်း
စိုက်ပျိုးရေး			mmmm				mmmm				mmmm	
မွေးမြူရေး	mm											
တံငါလုပ်ငန်း			mm	mm	mm	mm						
ရာသီဥတု	☀	☀	☁	☁	☁	☁	☁	☁	☁	☁	☀	☀
လမ်းပန်းဆက်သွယ်ရေး	mm	mm	mm	mm	mm	mm	mm	mm	mm	mm	mm	mm
သာသနာရေးအဖွဲ့အစည်း		mm	mm	mm	mm	mm						
ပွဲတော်များ	mm											
ဝင်ငွေရရှိမှု									mm	mm	mm	mm

ဆွေးနွေးခြင်းနှင့်ဆန်းစစ်ခြင်း

ဇွတ္တဒိန်တောင်ကျေးရွာ၏ အဓိကလုပ်ကိုင်သောအသက်မွေးဝမ်းကြောင်းလုပ်ငန်းမှာ လယ်ယာလုပ်ငန်းကိုလုပ်ကိုင်ကြပါသည်။ လယ်မြေများလုပ်ကိုင်ပြီးချိန်တွင် ခြံလုပ်ငန်းကိုအနည်းငယ် လုပ်ကိုင်ကြပါသည်။ အလယ်စုကျေးရွာ၏ လယ်လုပ်ငန်းလုပ်ကိုင်သူ (၂၃%)ရှိပါသည်။ ရာသီဥတုမှာ တပေါင်း၊ တန်ခူး၊ ကဆုန်၊ တန်ဆောင်မုန်း၊ ပြာသို၊ တပို့တွဲ စသည်လများတွင် နေအရမ်းပူ၍ နယုန်၊ ဝါဆို၊ ဝါခေါင်၊ တော်သလင်း၊ သီတင်းကျွတ်လများတွင် မိုးအရမ်းရွာပါသည်။ စိုက်ပျိုးရေးမှာ နယုန်လတွင် စပါးစိုက်ပျိုးပြီး သီတင်းကျွတ်လတွင် စပါးများရိတ်သိမ်းကြပါသည်။ သီတင်းကျွတ်လတွင်ပဲများ စိုက်ပျိုးပြီး ပြာသိုလနှင့် တပို့တွဲလတွင်ပဲများ ရိတ်သိမ်းကြပါသည်။ တံငါလုပ်ငန်းကို ဝါဆို၊ ဝါခေါင်၊ တော်သလင်း၊ သီတင်းကျွတ်လများတွင် အနည်းငယ်လုပ်ကိုင်ကြပါသည်။ ဝင်ငွေရရှိမှုအနေဖြင့် နတ်တော်၊ ပြာသို၊ တပို့တွဲလများတွင် ဝင်ငွေအနည်းငယ်ရှိပါသည်။ လမ်းပန်းဆက်သွယ်ရေးမှာ ဝါဆိုလနှင့် ဝါခေါင်လများတွင် သွားလာရေးအဆင်မပြေပါ။

အနှစ်ချုပ်

ဇွတ္တဒိန်တောင်ကျေးရွာသည် လမ်းမှာ အလွန်ကျဉ်းမြောင်းနေပါသည်။ ထို့ကြောင့် ကျန်းမာရေး ပညာရေး လူမှုရေး အဘက်ဘက်မှ ပြဿ အနည်းငယ်စီရှိနေပါသည်။

ပါဝင်ဆွေးနွေးသူ- ကျား (၅)ဦး မ (၅)ဦး

အဖွဲ့အစည်းချိတ်ဆက်မှုပုံစံပြဇယား

ပက်တန်း(ထိုက္ကလေး)ကျေးရွာအုပ်စု

ဇွတ္တဒိန်(တောင်စု)ကျေးရွာ

ရက်စွဲ။ ။ ၇-၈-၁၉

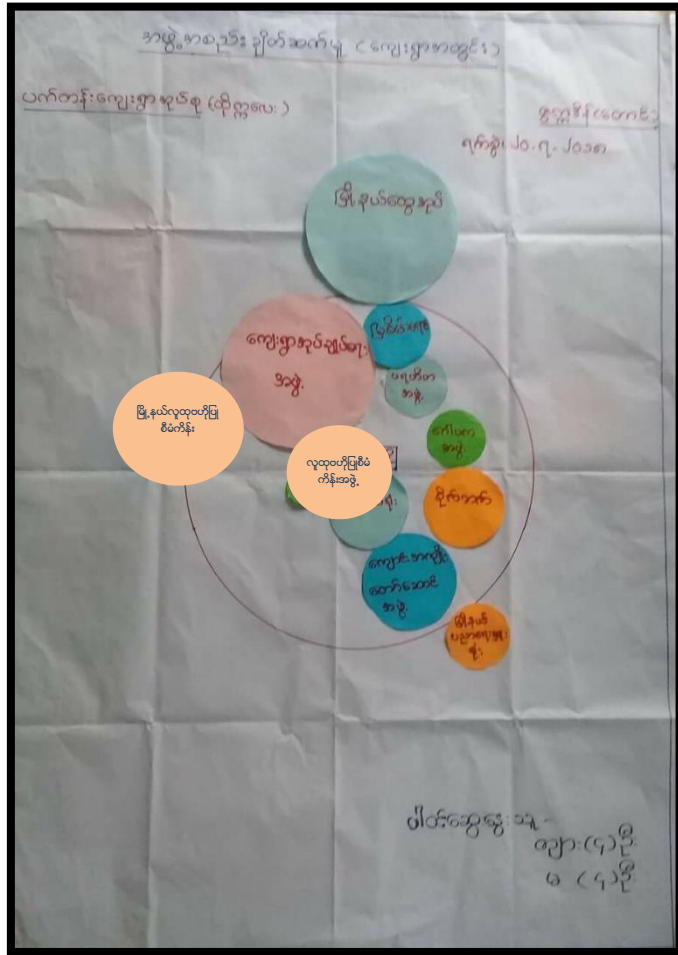

ဆွေးနွေးခြင်းနှင့် ဆန်းစစ်ခြင်း

ကျေးရွာဖွံ့ဖြိုးရေးတိုးတက်ရေးအတွက် ကျေးရွာလူထုနှင့် ချိတ်ဆက်ဆောင်ရွက်ရာတွင် ကျေးရွာတွင်းအဖွဲ့အစည်းနှင့်ကျေးရွာပြင်ပအဖွဲ့အစည်း ဟူ၍နှစ်မျိုးရှိပါသည်။

ကျေးရွာတွင်းအဖွဲ့အစည်းများ

ဇွတ္တဒိန်တောင်ကျေးရွာ၏ကျေးရွာတွင်းရှိ အဖွဲ့အစည်းမှာ ကျေးရွာအုပ်ချုပ်ရေးအဖွဲ့၊ ရပ်မိရပ်ဖ အဖွဲ့၊ ပရဟိတအဖွဲ့၊ ကျောင်းအကျိုးတော်ဆောင်၊ ဂေါပကအဖွဲ့၊ မြစ်မ်းရောင်အဖွဲ့တို့ရှိကြပါသည်။ ကျေးရွာအုပ်ချုပ်ရေးအဖွဲ့သည် ကျေးရွာ၏သာရေး နာရေး၊ ကျန်းမာရေး၊ ပညာရေး၊ စီးပွားရေးလူမှုရေး ကိစ္စအဝဝ ကိုလမ်းညွှန်ပေးကြပါသည်။ ကျေးရွာ၏ ဖွံ့ဖြိုးတိုးတက်ရေးအတွက်လည်း စွမ်းစွမ်းတမံ ဆောင်ရွက်ကြပါသည်။ ကျေးရွာအုပ်ချုပ်ရေးအဖွဲ့နှင့်အတူ ကျေးရွာလူထုက ပူးပေါင်းဆောင်ရွက်ကြ

ပါသည်။ကျန်အဖွဲ့များသည်လည်း မိမိတာဝန်ကိုကျေးရွာအတွက် ကျေးရွာ၏သာရေး နာရေးကိစ္စအဝဝ ကိုရှေ့ဆုံးကနေ၍ စွမ်းစွမ်းတမံ ဆောင်ရွက်ကြပါသည်။ လူထုဗဟိုပြုစီမံကိန်းအဖွဲ့သည် ကျေးရွာလူထုမှ ရွေးချယ်ပေးသော လုပ်ငန်းများကို ပရဟိတစိတ်ဖြင့် ဆောင်ရွက်ကြပါသည်။

ကျေးရွာပြင်ပအဖွဲ့အစည်းများ

ဇွတ္တဒိန်တောင်ကျေးရွာ၏ ကျေးရွာပြင်ပအဖွဲ့အစည်းများမှာ မြို့နယ်ထွေအုပ်အဖွဲ့အစည်း၊ မြို့နယ်ကျေးလက်ရုံးအဖွဲ့၊ မြို့နယ်စိုက်ဘက်၊မြို့နယ်ပညာရေးမှူးရုံး တို့ရှိပါသည်။ မြို့နယ်ထွေအုပ်အဖွဲ့ အစည်းသည် မြို့နယ်အလုံးစုံ၏ သာရေး နာရေး ကိစ္စအဝဝကို ပါဝင်ဆောင်ရွက်ပေးကြပါသည်။ မြို့နယ် တရားရုံး၏ ဖွံ့ဖြိုးတိုးတက်ရေး အတွက်ကိုလည်း မြို့နယ်လူထုတရပ်လုံးနှင့်အတူ တက်တက်ကြွကြွ ပါဝင်ဆောင်ရွက်ကြပါသည်။ မြို့နယ်ထွေအုပ်နှင့်အတူ ကျေးရွာအုပ်ချုပ်ရေးအဖွဲ့ ပြည်သူလူထုတရပ်လုံး ပါဝင်ဆောင်ရွက်ကြပါသည်။ မြို့နယ်လူထုဗဟိုပြုစီမံကိန်းအဖွဲ့

အနှစ်ချုပ်

ဇွတ္တဒိန်တောင်ကျေးရွာသည် ကျေးရွာအနေအထားအရ အဖွဲ့အစည်းများအတော်အသင့် ရှိပါသည်။သို့သော် ကျေးရွာဖွံ့ဖြိုးမှုဘက်အရ အရမ်းအားနည်းနေပါသည်။

ပါဝင်ဆွေးနွေးသူ ကျား (၉) ဦး မ (၄)ဦး

ပင့်ကူအိမ်ပုံစံ သုံးသပ်ခြင်း

ပက်တန်း(ထိုက္ကလေး)ကျေးရွာအုပ်စု

ဇွတ္တဒိန်(တောင်စု)ကျေးရွာ

ရက်စွဲ။ ။ ၇-၈-၁၉

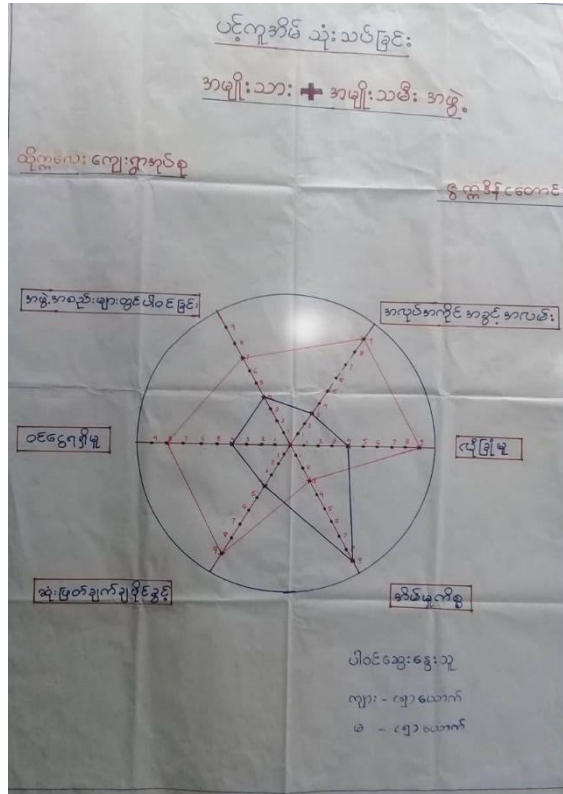

ဆွေးနွေးခြင်းနှင့် ဆန်းစစ်ခြင်း

ဇွတ္တဒိန်(တောင်စု)ကျေးရွာ၏ပင့်ကူအိမ်ပုံစံသုံးသပ်ခြင်းတွင် အချက်ပြချက်ရှိပါသည်။

ဝင်ငွေရရှိမှု

ဝင်ငွေရရှိမှုတွင် အမျိုးသားများသည် အမျိုးသမီးများထက် ဝင်ငွေပိုမိုများပြားပါသည်။ အမျိုးသားများသည် ဝင်ငွေရသောလုပ်ငန်းကိုသာ လုပ်ဆောင်ကြ၍ အမျိုးသမီးများမှာ အဝတ်လျှော်၊ ရေခတ်၊ ထမင်းချက်၊ သားသမီးဝေရာဝစ္စဖြင့် အချိန်ကုန်နေသဖြင့် ဝင်ငွေရရှိမှုတွင် အမျိုးသားများက ပိုမို များပြားပါသည်။

အိမ်မှုကိစ္စဆောင်ရွက်နိုင်မှု

အိမ်မှုကိစ္စဆောင်ရွက်နိုင်မှုတွင် အမျိုးသမီးများသည် အမျိုးသားများထက် များနေပါသည်။ အမျိုးသားအများစုမှာ ဝင်ငွေရလုပ်ငန်းတွင် လုပ်ကိုင်ကြ၍ အမျိုးသမီးများမှာမူ အိမ်မှုကိစ္စတွင်သာ အချိန်ကုန်နေကြရပါသည်။

ဆုံးဖြတ်ချက် ချပိုင်ခွင့်

ဆုံးဖြတ်ချက် ချပိုင်ခွင့်တွင် အမျိုးသားများသည် အမျိုးသမီးများထက်များ နေသည်ကို တွေ့ရှိရပါသည်။ ကျေးရွာတွင်း သာရေးနာရေး၊ ဖွံ့ဖြိုးတိုးတက်ရေးနှင့် မိသားစုရေးရာတို့တွင် အမျိုးသားအများစုက ဆုံးဖြတ်ချက် ချကြပါသည်။ လူထုဗဟိုပြုစီမံကိန်း ရောက်ရှိလာချိန်တွင် အမျိုးသမီးများ အနည်းငယ် ပြောရဲဆိုရဲရှိကာ ဆုံးဖြတ်ချက်အချို့ကိုလည်း ချမှတ်နိုင်ကြပါသည်။

လုံခြုံမှု

လုံခြုံမှုတွင် အမျိုးသမီးများထက် အမျိုးသားများသည် လုံခြုံမှုပိုရှိနေသည်ကို တွေ့ရပါသည်။

အဖွဲ့အစည်းများတွင်ပါဝင်ခွင့်

အဖွဲ့အစည်းများတွင်ပါဝင်ခွင့်တွင် အမျိုးသားများသည် အမျိုးသမီးများထက်များနေပါသည်။ ကျေးရွာတွင်း ကိုယ်ထူကိုယ်ထအဖွဲ့များတွင် အမျိုးသားများကိုသာ ရှေးရိုးစွဲ ဖွဲ့စည်းကြပါသည်။ လူထုဗဟိုပြုစီမံကိန်းတွင် အမျိုးသမီးများ အချိုးတူညီစွာ ပါဝင်လာကြပါသည်။

အလုပ်အကိုင်အခွင့်အလမ်း

အလုပ်အကိုင်အခွင့်အလမ်းတွင် အမျိုးသားများသည် အမျိုးသမီးများထက် အခွင့်အလမ်းပိုများနေပါသည်။ အမျိုးသားများသည် အမျိုးသမီးများထက် ခွန်အားကြီးသည့်အတွက် လုပ်ငန်းခွင်များတွင် အမျိုးသားများကိုသာ ဦးစားပေး ငှားရမ်းကြပါသည်။

အနစ်ချုပ်

ဇွတ္တဒိန်တောင်ကျေးရွာတွင်အမျိုးသားများသည် ဝင်ငွေရရှိမှု၊ဆုံးဖြတ်ချက်ချပိုင်ခွင့်၊လုံခြုံမှု၊ အဖွဲ့အစည်းများတွင်ပါဝင်ခွင့်၊ အလုပ်အကိုင်အခွင့်အလမ်း များတွင်အားများနေပါသည်။ အိမ်မှုကိစ္စ ဆောင်ရွက်ခြင်း တွင်သာ အမျိုးသမီးများ အားများနေပါသည်။

ပါဝင်ဆွေးနွေးသူ ကျား(၅) ဦး မ (၅)ဦး

အရင်းအမြစ်ထိန်းချုပ်မှု သုံးစွဲမှုပုံစံပြဇယား

ပက်တန်း(ထိုက္ကလေး)ကျေးရွာအုပ်စု

ဇွတ္တဒိန်(တောင်စု)ကျေးရွာ

ရက်စွဲ။ ။ ၇-၈-၁၉

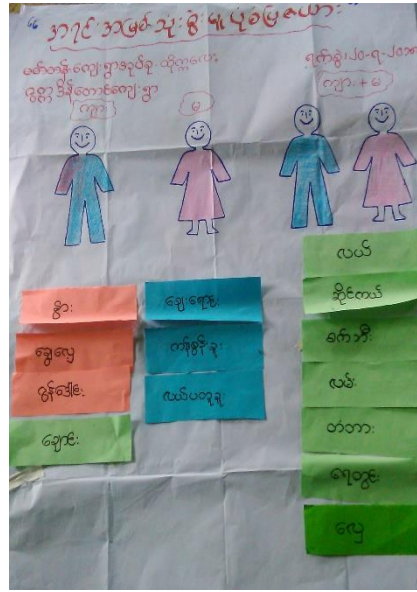

ဆွေးနွေးခြင်းနှင့် ဆန်းစစ်ခြင်း

အရင်းအမြစ်သုံးစွဲမှုဇယား

အရင်းအမြစ်သုံးစွဲမှုပုံစံပြဇယားတွင် အမျိုးသားများသည် နွား၊ ချွေလှေ၊ ဝှက်ဒေါင်း၊ ချောင်းတို့ကို အမျိုးသားများက သုံးစွဲကြသည်ကိုတွေ့ရပါသည်။ အမျိုးသမီးများသည် ဈေးရောင်း၊ ကန်စွန်းရွက်ခူး၊ လယ်ပတူခူးလုပ်ငန်းတို့ကိုသုံးစွဲကြပါသည်။ လယ်၊ ဆိုင်ကယ်၊ စက်ဘီး၊ လမ်း၊ တံတား၊ ရေတွင်း၊ လှေ စသည်တို့ကို အမျိုးသားနှင့်အမျိုးသမီး ပူးပေါင်းသုံးစွဲကြပါသည်။

အရင်းအမြစ်ထိန်းချုပ်မှုဇယား

အရင်းအမြစ်ထိန်းချုပ်မှု ဇယားတွင်အမျိုးသားများသည် လယ်၊ နွား၊ စက်ဘီး၊ ဆိုင်ကယ်၊ ဝှက်ဒေါင်း၊ ချွေလှေ၊ လှေ၊ ပိုက်၊ တံတား တို့ကိုထိန်းချုပ်ထားပါသည်။ အမျိုးသမီးများသည် ဈေးရောင်း၊ လယ်ပတူခူး ကန်စွန်းရွက်ခူး လုပ်ငန်းတို့ကို အမျိုးသမီးများထိန်းချုပ်ထားပါသည်။ လက်ဝတ်ရတနာ တို့ကို အမျိုးသားနှင့် အမျိုးသမီးပါ ပူးပေါင်း၍ ထိန်းချုပ်ထားပါသည်။

အနှစ်ချုပ်

ဇွတ္တဒိန်တောင်ကျေးရွာတွင် အရင်းအမြစ်ထိန်းချုပ်မှုနှင့် သုံးစွဲမှုတွင် တို့တွင်အမျိုးသားများသာ အများဆုံးထိန်းချုပ်သုံးစွဲထားကြပါသည်။



အမျိုးသမီးအဖွဲ့မှ အခက်အခဲများအား ဝိုင်းဖွဲ့ ဆွေးနွေးနေပုံ



အမျိုးသားများအဖွဲ့မှ အခက်အခဲများအား ဝိုင်းဖွဲ့ ဆွေးနွေးနေပုံ

ဇွဲကွဲဒိန်(တောင်စု)ကျေးရွာကော်မတီဝင်စာရင်း

စဉ်	အမည်	ကော်မတီအမည်	တာဝန်
၁။	ဦးအေးကျော်	ကျေးရွာစီမံကိန်းအထောက်အကူပြုကော်မတီ	ဥက္ကဋ္ဌ
၂။	ဒေါ်ဝင်းနွယ်	ကျေးရွာစီမံကိန်းအထောက်အကူပြုကော်မတီ	ဥက္ကဋ္ဌ
၃။	ဦးလှိုင်ထွန်း	ဝယ်ယူရေးဆပ်ကော်မတီ	ခေါင်းဆောင်
၄။	ဒေါ်ဝေမာဦး	ဝယ်ယူရေးဆပ်ကော်မတီ	အဖွဲ့ဝင်
၅။	ဒေါ်ခင်မာဝင်း	ဝယ်ယူရေးဆပ်ကော်မတီ	အဖွဲ့ဝင်
၆။	ဦးတင်ဆန်း	စောင့်ကြည့်ကြီးကြပ်ရေးဆပ်ကော်မတီ	ခေါင်းဆောင်
၇။	ဒေါ်ကေသီဝင်း	စောင့်ကြည့်ကြီးကြပ်ရေးဆပ်ကော်မတီ	အဖွဲ့ဝင်
၈။	ဒေါ်သီတာဝင်း	စောင့်ကြည့်ကြီးကြပ်ရေးဆပ်ကော်မတီ	အဖွဲ့ဝင်
၉။	ဦးစိုးလင်းအောင်	လည်ပတ်ရေးနှင့်ပြုပြင်ထိန်းသိမ်းရေးဆပ်ကော်မတီ	ခေါင်းဆောင်
၁၀။	ဒေါ်သင်းသင်းခိုင်	လည်ပတ်ရေးနှင့်ပြုပြင်ထိန်းသိမ်းရေးဆပ်ကော်မတီ	အဖွဲ့ဝင်
၁၁။	ဦးလှမြင့်	ဝေဖန်အကြံပြုတိုင်ကြားချက်ဖြေရှင်းရေးအဖွဲ့	တာဝန်ခံ
၁၂။	ဒေါ်စန်းဝင်း	ဝေဖန်အကြံပြုတိုင်ကြားချက်ဖြေရှင်းရေးအဖွဲ့	တာဝန်ခံ
၁၃။	ဒေါ်ခင်မာချို	ကျေးရွာစေတနာ့ဝန်ထမ်း	အကူ
၁၄။	ဦးမျိုးကိုကိုနိုင်	ကျေးရွာစေတနာ့ဝန်ထမ်း	အကူ
၁၅။	ဦးသာဆန်း	ကျေးရွာစာရင်းကိုင်	တာဝန်ခံ

ပုံစံ - ၈ - ၁ ကျေးရွာအခြေခံအချက်အလက်များ (Form PC 1)

လယ်ဉာဏ်ရှင်၊ ကျေးရွာတစ်ရွာသို့ ပထမဆုံးမိတ်ဆက်ခရီး သွားရောက်သောအခါ လူထုစည်းရုံးရေးမှူးသည် ကျေးရွာခေါင်းဆောင်များအား ကျေးရွာအချက်အလက်များကို မေတ္တာရပ်ခံ၍ တောင်းခံရသည်။ ဤအချက်အလက်များကို စီမံကိန်းမိတ်ဆက်အစည်းပေးမတိုင်မီတောင်းခံရမည်။ စီမံကိန်းမိတ်ဆက်အစည်းဝေးတွင် လူထုစည်းရုံးရေးမှူးသည် ဤအချက်အလက်များအား စစ်ဆေးပြီး မှန်ကန်အောင်ပြုလုပ်ရမည်။ ပြီးနောက်တွင် လူထုစည်းရုံးရေးမှူးမှ သတင်းအချက်အလက်ထံသို့ Tablets မှ တဆင့် ဖြည့်သွင်းရမည်။

ကျေးရွာခေါင်းဆောင် အမည် ဦးဟန်ဝဇ္ဇာအောင်	ကျေးရွာခေါင်းဆောင်၏ ဖုန်းနံပါတ် ၀၇-၄၇၇၅၃၅၆၀၅	လူထုစည်းရုံးရေးမှူး၏ အမည် စကြာနိုးအောင်
ပြည်နယ်တိုင်းဒေသကြီး ရောဂါတိုင်းပွား ရောဂါ	မြို့နယ် နေရာ	ကျေးရွာအုပ်စု ပတ်တန်း ၊ ကျေးရွာ ရွှေဒီဒီတောင်

က။ လူဦးရေ

လူမျိုးစု	အိမ်ထောင်စုအရေအတွက်	ကိုးကွယ်သည့်ဘာသာ	အိမ်ထောင်စုအရေအတွက်
လူမျိုးစု (၁) ဗမာ	၃၅	ဘာသာ (၁) ဗုဒ္ဓ	၃၅
လူမျိုးစု (၂) -----		ဘာသာ (၂) -----	
လူမျိုးစု (၃) -----		ဘာသာ (၃) -----	
လူမျိုးစုရော ----- အခြား		ဘာသာရော -----	
	အရေအတွက်		
မသန်စွမ်းသူများ	၁၉		
သက်ကြီးရွယ်အိုများ (၆၅ နှစ် နှင့် အထက်)	၁၉		
စစ်ဘေးရှောင်	၀		

	အမျိုးသား (အရေအတွက်)	အမျိုးသမီး (အရေအတွက်)
လူဦးရေ		
လူမျိုးစု (၁) ဗမာ	၇၃	၇၀
လူမျိုးစု (၂) -----		
လူမျိုးစု (၃) -----		
အခြား		
အိမ်ထောင်စုဦးစီး	၃၂	၃၉

(ခ) အခြေခံအဆောက်အအုံ အသုံးအဆောင်များ

စာသင်ကျောင်း	အမှတ် ခြံစံပါ	ကျန်းမာရေး	အမှတ် ခြံစံပါ	ဘာသာရေး အဆောက် အအုံများ	အမှတ် ခြံစံပါ
မူကြိုကျောင်း	<input type="checkbox"/>	တိုက်နယ်ဆေးရုံ	<input type="checkbox"/>	ဝေတီ	<input type="checkbox"/>
မူလတန်းကျောင်း	<input type="checkbox"/>	ကျန်းမာရေးဌာန	<input type="checkbox"/>	ဘုန်းကြီးကျောင်း	<input type="checkbox"/>
မူလွန်ကျောင်း	<input type="checkbox"/>	ကျန်းမာရေးဌာနခွဲ	<input type="checkbox"/>	ဟိန္ဒူဘုရားကျောင်း	<input type="checkbox"/>
အပယ်ပန်းပေးကျောင်း	<input type="checkbox"/>	မေးမေးမန်း	<input type="checkbox"/>	မပုလဲယာန်ကျောင်း	<input type="checkbox"/>
လယ်လွန်ကျောင်း	<input type="checkbox"/>	အခြား	<input type="checkbox"/>	ဗလီ	<input type="checkbox"/>
အထက်တန်းကျောင်း	<input type="checkbox"/>			အခြား	<input type="checkbox"/>
အခြား	<input type="checkbox"/>				
မှတ်ချက်		မှတ်ချက်		မှတ်ချက်	

(ဂ) ကျွမ်းကျင်သူများမှတ်တမ်း (ကျေးရွာတွင်နေထိုင်သော သို့မဟုတ် တခြားရွာမှလာရောက်သော ကျွမ်းကျင်သူများ)

	(ခ) စာသင်ကျောင်း		(ဂ) ကျန်းမာရေး			(င) လက်မှုပညာရှင်		
	ရွာတွင် နေထိုင် သူ	အခြားရွာမှ လာ သူ		ရွာတွင် နေ ထိုင် သူ	အခြားရွာ မှ လာသူ		ရွာတွင် နေထိုင် သူ	အခြား ရွာ မှလာ သူ
မူလတန်းပြဆရာ/မ	<input type="checkbox"/>	<input type="checkbox"/>	ဆရာဝန်	<input type="checkbox"/>	<input type="checkbox"/>	လက်သမား	<input checked="" type="checkbox"/>	<input type="checkbox"/>
အထက်တန်းပြဆရာ ၁/မ	<input type="checkbox"/>	<input type="checkbox"/>	လက်ထောက် ကျန်းမာရေးမှူး	<input type="checkbox"/>	<input type="checkbox"/>	ပန်းရံ	<input checked="" type="checkbox"/>	<input type="checkbox"/>
အလယ်တန်းပြဆရာ ၁/မ	<input type="checkbox"/>	<input type="checkbox"/>	အမျိုးသမီးကျန်းမာရေး ဆရာမ	<input type="checkbox"/>	<input type="checkbox"/>	လှုပ်စစ်ကျွမ်း ကျင်၊ စီးသမား	<input checked="" type="checkbox"/>	<input type="checkbox"/>
မူကြိုဆရာ/မ	<input type="checkbox"/>	<input type="checkbox"/>	သားဖွားဆရာမ	<input type="checkbox"/>	<input type="checkbox"/>	ရေပိုက်သွယ်သူ	<input type="checkbox"/>	<input type="checkbox"/>
အခြား	<input type="checkbox"/>	<input type="checkbox"/>	ပြည်သူ့ကျန်းမာရေးလုပ် သား	<input type="checkbox"/>	<input type="checkbox"/>	စက်ပြင်ဆရာ	<input type="checkbox"/>	<input type="checkbox"/>
မှတ်ချက်			မှတ်ချက်			မှတ်ချက်		

(ဃ) ကျေးရွာသို့ ရောက်ရှိနိုင်သည့် လမ်းအခြေအနေ / ကျေးရွာတစ်ရွာသည် ၎င်း၏ ကျေးရွာအုပ်စုနှင့် ဆက်သွယ်ထားသော လမ်းအခြေအနေ (အောက်ပါတို့ကိုစိုင်းပါ)

ကျောက်ကြမ်းလမ်း: ကတ္တရာလမ်း ကွန်ကရစ်လမ်း: မော်တော်ဆိုင်ကယ်လမ်း:
 ကျောက်စင်းလမ်း: မြေသားလမ်း လူသွားလမ်း: အခြား: _____

(င) ကျေးရွာဖွံ့ဖြိုးမှုစီမံချက်

- (၁) လူထုဗဟိုပြုစီမံကိန်းမစတင်မီ ဤကျေးရွာတွင်ကျေးရွာဖွံ့ဖြိုးမှု စီမံချက်ရှိခဲ့ပါသလား? ရှိပါသည် / မရှိပါ / မသိပါ
- (၂) ရှိခဲ့ပါလျှင် ဤစီမံချက်ကို မည်သည့် ခုနှစ်တွင်ပြင်ဆင်ခဲ့ပါသနည်း? ၂၀၁၂ ခုနှစ် / မသိပါ
- (၃) ဤစီမံချက်ကို မြို့နယ်မှအတည်ပြုခဲ့ပါသလား? ပြုခဲ့ပါသည် / မပြုခဲ့ပါ / မသိပါ

(စ) ခရီးအကွာအဝေး

(၁) ဤကျေးရွာ၏ပဟိုမှ ၎င်းကျေးရွာအုပ်စု၏ပဟိုအထိ ခရီးပိုင်မည်မျှကွာဝေးသနည်း? မိုင်-၅---/မသိပါ

(၂) ဤကျေးရွာမှ ၎င်းကျေးရွာအုပ်စုပဟိုအထိ သွားလာရာတွင်ကြာမြင့်သည့်အချိန်။

ခြောက်သွေ့ရာသီတွင်ကြာချိန်- ၂၅ မိနစ် --- ထော်လာရီ/မော်တော်ဆိုင်ကယ်/ခြေလျင်/လာ/မော်တော်ဘုတ်/

မိုးရာသီတွင်ကြာချိန်- ၃၀ မိနစ် --- ထော်လာရီ/မော်တော်ဆိုင်ကယ်/ခြေလျင်/လာ/မော်တော်ဘုတ်/

(ဆ) ပတ်ဝန်းကျင်ဆိုင်ရာ သဘာဝဘေးအန္တရာယ်

ဤကျေးရွာတွင် ရေကြီးခြင်းကဲ့သို့ သဘာဝဘေးအန္တရာယ်ကျရောက်ဖူးခြင်း ရှိပါသလား။

မရှိပါ ရှိပါသည် ရှိလျှင်ဖော်ပြပါ- ကျေးရွာ

(ဇ) ကျေးရွာတွင် ဖွဲ့စည်းထားသော အဖွဲ့အစည်းများ

လူထုပဟိုပြုစီမံကိန်းမတိုင်မီ ဤကျေးရွာတွင် ကျေးရွာဖွံ့ဖြိုးရေးအတွက် အစိုးရ (သို့) ရွာသားများကိုယ်တိုင်(သို့) စီမံကိန်းတစ်ခုခုမှ ဖွဲ့စည်းထားသည့် အဖွဲ့အစည်းများရှိပါသလား။

(၁) မြေစိုင်းစောင့်

(၂) -----

(ဈ) အထွေထွေအုပ်ချုပ်ရေး ဦးစီးဌာန (GAD) မှ မှတ်တမ်းတင်ထားခြင်း

ဤကျေးရွာသည် အထွေထွေအုပ်ချုပ်ရေး ဦးစီးဌာန (GAD) မှ မှတ်တမ်းတင်ထားမှု ရှိပါသလား။

မရှိပါ ရှိပါသည်

ကျေးရွာခေါင်းဆောင်

အမည် ဦးဟန်ဝင်းအောင်

လက်မှတ် *Aung* နေ့ ၂၀.၇.၂၀၁၈

လူထုစည်းရုံးရေးမှူး

အမည် စန္ဒာနိုးအောင်

လက်မှတ် နေ့ ၂၀.၇.၂၀၁၈

လူထုစည်းရုံးရေးမှူး/ဝန်ထမ်း အမည်

ပုံစံ - ၀ - ၃ ကျေးရွာဖွံ့ဖြိုးရေး ဦးစားပေးအစီအစဉ် (Form PC 3)

လမ်းညွှန်ရှာဖွေ အဆင့်(၃) ကျေးရွာဖွံ့ဖြိုးရေးမှူးချက်အစည်းအဝေး ပြီးဆုံးသောအခါ ကျေးရွာစီမံကိန်း အထောက်အကူပြု ကော်မတီသည် လူထုစည်းရုံးရေးမှူးအကူအညီဖြင့် ဤပုံစံကိုပြည့်စုံအောင် ဖြည့်သွင်းရမည်။

လူထုစည်းရုံးရေးမှူး/ဝန်ထမ်း အမည် **မြတ်ဦးစောဇင်**
 နေ့စွဲ **၇.၅.၂၀၁၆** စက်ဝန်းအား အမှတ်ခြစ်ပါ (✓) □ စက်ဝန်း(၁) □
 □ စက်ဝန်း(၂) □ စက်ဝန်း(၃) □ စက်ဝန်း(၄)

ပြည်နယ်/တိုင်း ဧရာဝတီ၊ ပြည်နယ် ဝန်ကြီး၊ ကျေးရွာအုပ်စု - **ပေါ်တန်း**၊ ကျေးရွာ **မြတ်ဦးတောင်**
 က။ အခက်အခဲအတားအဆီးများအားဆွေးနွေးခြင်း - ယခုလက်ရှိအခြေအနေတွင် ဤကျေးရွာဖွံ့ဖြိုးတိုးတက်ရေးအတွက် အဓိက အခက်အခဲအတားအဆီးများသည် မည်သည်များဖြစ်ပါသနည်း။ (အမျိုးသား/သမီး အနည်းဆုံးအခက်အခဲ ၅ ခုစီဖော်ပြပါ)

အမျိုးသား အဖွဲ့မှ တင်ပြသောအခက်အခဲအတားအဆီးများ	အမျိုးသမီး အဖွဲ့မှ တင်ပြသောအခက်အခဲအတားအဆီးများ
၀ သွားလာရေးခက်ခဲသည်အတွက် လျှောက်မာရေး၊ ပညာရေး၊ လူမှုရေး ခက်ခဲခြင်း။	၀ သွားလာရေး ဖြစ်ရောင်၊ သည်အတွက် ပညာရေး၊ လျှောက်မာရေး၊ လူမှုရေး၊ နီးစပ်ရေး ခက်ခဲခြင်း။
၂ ကျေးရွာချစ်၊ သွားလာရာတွင် ဖြစ်ရောင်၊ သည်အတွက် ထိခိုက်မှုဖြစ်ခြင်း။	၂ အလယ်ရောင် မရှိသည့်အတွက် သွားလာရာတွင် အခက်အခဲများ ဖြစ်ပေါ်နေခြင်း။
၃ လျှောက်မာရေး ဖြစ်ပေါ်လာပါက အချိန်မီ ကုသရန် ခက်ခဲခြင်း။	၃ သန့်ရှင်းသော ရေရရှိရန် ခက်ခဲသည်အတွက် လျှောက်မာရေး ခက်ခဲခြင်း။
၄ အခြားရွာထို့ ရေသွားသပ်ရရှိ အချိန်ကုန် ခြင်း။	၄ အခင်းအထူး ပြုလုပ်ရန် ခက်ခဲခြင်း။
၅ အလယ်ရောင် မရှိသည့်အတွက် ကျေးရွာသားများ စာချက်ရာနှင့် ညအခါ သွားလာရာတွင် အခက်အခဲ ဖြစ်ခြင်း။	၅ ချောင်းကျ ရန် ခက်ခဲခြင်း။
၆ မိုးတွင်း အခါ နားရေး ဖြစ်ပေါ်ပါက သင်္ကြံလှုပ်ရန် ခက်ခဲခြင်း။	၆ အလုပ်အကိုင် အခွင့်အလမ်း ရှားပါးခြင်း။
၇ ရေသွင်း ရေချိတ်ရာနှင့် ကျေးရွာအတွင်း ရေလွှမ်းမိုးမှုများ ဖြစ်ပေါ်နေခြင်း။	၇ နည်းပညာ ခက်ခဲသည်အတွက် ထိခိုက်မှုများ အတွက် နည်းပညာ ပါခြင်း။
၈	၈

မျှော်မှန်းခြင်း - နောင်လာမည့် (၅) နှစ် အတွင်း ကျေးရွာဖွံ့ဖြိုးရေး မျှော်မှန်းလျာထားချက်များအား တင်ပြပါ။

အမျိုးသားအဖွဲ့မှ တင်ပြသော မျှော်မှန်းချက်များ	အမျိုးသမီးအဖွဲ့မှ တင်ပြသော မျှော်မှန်းချက်များ
၁ သွားလာရေးကောင်းမွန်ပါက ကျန်းမာရေး၊ ကူးသန်းသွားလာရေး၊ ပညာရေး စသည်ကိစ္စများအချိန်တိုအတွင်း ဆောင်ရွက်နိုင်စေရန်။	၁ သွားလာရေးကောင်းမွန်ပါက ပညာရေး၊ လျှပ်စီးဓာတ်၊ မာရေး၊ လူမှုရေး၊ ကျန်းမာရေးတို့ တက်ကောင်း မွန်လာစေရန်။
၂ တစ်ရွာနှင့်တစ်ရွာကူးသန်းသွားလာရာတွင် လွယ်ကူလာနိုင်စေရန်။	၂ အာလင်းရောင် ရရှိပါမှသာ အသားလာရာနှင့် လမ်းများ အကျက်ရာတွင် အဆင်ပြေလာနိုင်စေရန်။
၃ အချိန်တိုအတွင်း အချိန်နှင့်အမျှ ညီညာစွာ ကုသရာတွင် အဆင်ပြေစေခြင်းအတွက်။	၃ သန့်ရှင်းသော ဆောက်လုပ်ရေး ရရှိပါက ကျန်းမာရေး ကောင်းမွန်လာစေရန်။
၄ သန့်ရှင်းသော ရေရရှိပါက ဆေးရုံနှင့် ဆေးခန်း ဖွဲ့စည်းနိုင်မည်။	၄ အစည်းအဝေး ပြုလုပ်ရန် နေရာရှိမည် ဆိုပါက အချိန်အခွင့်အလမ်း ဖွဲ့စည်းနိုင်စေရန်။
၅ ကျေးဇူးသုတေသနများ ပြုလုပ်သော အခါ အကျက်ရာနှင့် သွားလာရာတွင် အန္တရာယ်ကင်းစေရန်။	၅ အိမ်တွင်း အသက်မွေးဝမ်းကြေး သစ်တန်း ရရှိပါက အလုပ်အကိုင် ရရှိပါမည် ဝင်ငွေ ရရှိနိုင်စေရန်။
၆ မြို့တွင်း အသိအမှတ် ပြုပါက လွယ်ကူစွာ သင်္ဂြိုဟ်နိုင်စေရန်။	၆ ပစ္စည်းများ သယ်ယူရန်နှင့် သွားလာရေး လွယ်ကူစေရန်။
၇ ရေသွင်းရန် တာဝန်ရှိရန် ရေခံရုံ ဖြစ်ပြီး များကောင်းမွန်ပါက စိုက်ပျိုးရေး နှင့် ရေကြီး နစ်မြုပ်မှု မှ ကင်းရှင်းစေရန်။	၇ နည်းပညာ ရရှိပါက သီးနှံ အထွက်နှုန်း ကောင်း လာစေရန်။
၈	၈

၈။ လူထုစိမ်းကိန်း၏ လာမည့် (၄) နှစ်အတွက် အကျိုးဝင်သော ဦးစားပေး ဖွံ့ဖြိုးတိုးတက်မှု လုပ်ငန်း အစီအစဉ်များအား ဖော်ပြပါ။

အဆင့်	ကျေးရွာအတွက် ဦးစားပေး ဖွံ့ဖြိုးတိုးတက်မှု လုပ်ငန်းစဉ်များ	အဆိုပြုသူ (အမျိုးသားများ/ အမျိုးသမီးများ/ အမျိုးသား+ အမျိုးသမီး)	ခန့်မှန်းကုန်ကျ ဝင်ရံ	အကျိုးခံစားခွင့်ရှိသူ ခန့်မှန်းခြေ အရေအတွက်
၁	ရွာတွင်း ကွန်ကရစ်လမ်း	အမျိုးသား + အမျိုးသမီး	၁၄၅၀၀၀၀၀	၁၃၂ ဦး
၂	အင်ဂျင်နီယာ	အမျိုးသား + အမျိုးသမီး	၄၅၀၀၀၀၀	၁၃၂ ဦး
၃	အင်အားစွမ်းရည် အားဖြည့်ရေး	အမျိုးသား + အမျိုးသမီး	၅၀၀၀၀၀၀	၁၃၂ ဦး
၄	ကျေးရွာအတွင်း အိမ်ထောင်စု	အမျိုးသမီး		
၅	ကျေးရွာအတွင်း မစတင်	အမျိုးသမီး		
၆	လျှပ်စီးကူးကတ်	အမျိုးသမီး		
၇				
၈				

၁။ လူထုစီမံကိန်း၏ လာမည့် (၄) နှစ်အတွက် အကဲဖြတ်မဝင်သော ဦးစားပေး ဖွံ့ဖြိုးတိုးတက်မှု လုပ်ငန်း အစီအစဉ်များအားဖော်ပြပါ။

အဆင့်	ကျေးရွာအတွက် ဦးစားပေး ဖွံ့ဖြိုးတိုးတက်မှု လုပ်ငန်းစဉ်များ	အဆိုပြုသူ (အမျိုးသားများ/ အမျိုးသမီးများ/အမျိုးသား+ အမျိုးသမီး)	အခန်းကဏ္ဍ
၁	ဆေးပေးဆိုင် (အသစ်)	အမျိုးသား	
၂	ဖက်ဖက်ခက်	အမျိုးသား	
၃	အသံချုပ်သစ်တန်း	အမျိုးသမီး	
၄	မြက်ပျိုးရေးနည်းပညာသင်တန်း	အမျိုးသမီး	
၅			

ခေါင်းဆောင်၊ ကျေးရွာစီမံကိန်းအထောက်အကူပြုကော်မတီမှ အတည်ပြုသည်။

အမည် ဦးကျော်ကျော် လက်မှတ် [Signature] နေ့စွဲ ၂၃. ၇. ၂၀၁၈
ခေါင်းဆောင် [Signature] ၂၃. ၇. ၂၀၁၈

(ထိုကလေး) အုပ်စု၊ ဇွန်ဒီဂ်(တောင်) ကျေးရွာ၌ ဖုန်းကပ် (၇၇) ခုပါရှိသော
ချိန်တွင် ဦးဟန်ဝင်းအောင် (ကျေးရွာ၌) နေထိုင်၍ ကျား ပုပြုလုပ်ခဲ့ရာ
အရည် အစေးသို့ ကျေးရွာအမျိုးသား (၁၉) ဦး၊ အမျိုးသမီး (၁၇) ဦး၊ အရပ်ရပ်
(၃၃) ဦး၊ အိမ်ထောင်စု အားဖြင့် (၂၅) အိမ်ထောင်စုတက်ရောက်ခဲ့ပါသည်။
အရည် အစေးတွင် ကျေးရွာလူထုအားလုံး ပါဝင်သော လူမှုဆန်းစစ်ချက်များ
အားဖြင့် လည်တစ်ပြုခြင်းနှင့် အနှစ်ချုပ်ခြင်းကို လူထုသည် ရုံးစားဖွား ခေါ်ဆို
လာပြီးမှ ဆောင်ရွက်ခဲ့ပါသည်။

(၂) ကျေးရွာဖွံ့ဖြိုးတိုးတက်ရေးအတွက် အခက်အခဲ၊ ခြိမ်းခြောက်မှုများအား
အမျိုးသား၊ အမျိုးသမီးအုပ်စု ခွဲ၍ လည်ကောင်း၊ ဖျော်ဖြန်းချက်များ၊ ဖွံ့ဖြိုးရေး
လုပ်ငန်းများအားလည်းကောင်း၊ ဦးစားပေးသတ်မှတ်ချက်များအား မဲပေးခန့်မှန်း
လည်ကောင်း ဆောင်ရွက်ခဲ့ခြင်းပါသည်။ ကျေးရွာလူထုအားလုံး တက်ကြွစွာ မှူးမပါ
ဆောင်ရွက်ခဲ့ပါသည်။

(၃) သူနေပို့စာအိမ်အရပ်တွင် ကော်မတီဝင်များ လိုက်နာမှုမရှိမည့် ကျွန်ုပ်တို့များ
တာဝန်ဝတ္တရားများအားလည်း ပြောကြား၍ ကျေးရွာစီမံကိန်းအထောက်အကူပြု
ကော်မတီဥက္ကဋ္ဌဇော်အောင် ဦးကျော်ကျော်နှင့် ခေါ်ဝေါ်ခွယ်၊ ကျေးရွာစာရင်းကို
အား ဦးသာဆန်း၊ ဝယ်ယူရေးဆပ်ကော်မတီ ခေါင်းဆောင်အား ဦးလှိုင်ထွန်း
ဝယ်ယူရေး (မှတ်တမ်းထိန်း) ခေါ်ဝေါ်မည့်၊ အဖွဲ့ဝင်အဖြစ် ခေါ်ခေါ်မာဝယ်၊ ဆောင်
ကြည့်ကြီးကြပ်ဆပ်ကော်မတီခေါင်းဆောင် ခေါ်ပပလှိုင်အဖွဲ့ဝင် ဦးတင်ဆန်း၊
လည်ပတ်ပြုပြင်ထိန်းသိမ်းရေးဆပ်ကော်မတီတွင် ခေါ်ဝေါ်ဆောင် ဦးအေး၊ ဆောင်
အဖွဲ့ဝင် ခေါ်သင်၊ သင်းခိုင်၊ ဝေဖန်အကြံပြုကြိုယ်စားလှယ် အဖြစ် ဦးဌိမ်း၊ ဆောင်
ခေါ်ခေါ်ခန်းဝင်းတို့ကို လျှို့ဝှက်သန့်မဲပေးခန့်မှန်းတက်ရောက်လာသူများမှ အသိ
ရှိမှု ရှေးကောက်တစ်ပြုခြင်းပါသည်။

၄. တက်ရောက်လာသူ ဇွန်ဒီဂ်(တောင်) ကျေးရွာလူထုမှ ဦးစားပေးဖွံ့

ဖြိုးစိုးတက်ကျ လှိုင်ငုံ၊ အဖြစ် ပထမဦးစားဇား (၁) နှာတွဲလျှင်ကရင်လမ်၊
 (၂) အစိရျင်မိ (၄) စက်ရေတွဲလျှင်ကရင်လမ်၊ (၄) သင်္ကြန်စက်
 လှိုင်ငုံများအား ဆန္ဒမဲပေးကာ အားလုံး သဘောတူ ချုပ်ခံပါသည်။ ကော်
 မတီဝန်များ ကိုလည်း လူထုစိတ်တို့လျှင် ချေးကောက်တင် ဖြောက်ခံ ကြပါသည်။

အတည်ဖြုသူ
 ဦးလှဖြင့်
 ရုပ်ပိုရယ်မ

အတည်ဖြုသူ
 ဦးပန်ဝင်းစောင်
 ရာခိုင်မပါး

မှတ်တမ်းတင်သူ
 ဒေါ်နီလာပို
 လူထုဆည်းရုံးရေးမှူး

ပုံစံ - ၈ - ၁ ကျေးရွာအခြေခံအချက်အလက်များ (Form PC 1)

လမ်းညွှန်ချက်၊ ကျေးရွာတစ်ရွာသို့ ပထမဆုံးမိတ်ဆက်ရေးသွားရောက်သောအခါ လူထုစည်းရုံးရေးမှူးသည် ကျေးရွာခေါင်းဆောင်များအားကျေးရွာအချက်အလက်များကိုပေတ္တာရပ်ခံ၍တောင်းခံရသည်။ ဤအချက်အလက်များကိုစီမံကိန်းမိတ်ဆက်အစည်းဝေးပတ်ိုင်မိတောင်းခံရသည်။ စီမံကိန်းမိတ်ဆက်အစည်းဝေးတွင် လူထုစည်းရုံးရေးမှူးသည် ဤအချက်အလက်များအား စစ်ဆေးပြီး မှန်ကန်အောင်ပြုလုပ်ရမည်၊ ပြီးနောက်တွင် လူထုစည်းရုံးရေးမှူးမှ သတင်းအချက်အလက်ထံသို့ Tablets မှ တဆင့် ဖြည့်သွင်းရမည်။

ကျေးရွာခေါင်းဆောင် အမည် ဦး ဟန်ဝင်းကျော်	ကျေးရွာခေါင်းဆောင်၏ ဖုန်းနံပါတ် ၀၅-၄၇၅၅၃၄၆၀၃	လူထုစည်းရုံးရေးမှူး၏အမည် ဦးထွန်းထွန်းဦး
ပြည်နယ်၊ တိုင်းဒေသကြီး ဧရာဝတီ	မြို့နယ် ခန့်ဖြူ	ကျေးရွာအုပ်စု ဇွဲပက်တန်း (ထိုက်ရွာ)
		ကျေးရွာ လွင်တိုက် (ကော့ခွ)

က၊ လူဦးရေ

လူမျိုးစု	အိမ်ထောင်စုအရေအတွက်	ကိုးကွယ်သည့်ဘာသာ	အိမ်ထောင်စုအရေအတွက်
လူမျိုးစု (၁) - မာက	၂၃၄	ဘာသာ(၁) - မာဗုဒ္ဓ	၂၃၄
လူမျိုးစု (၂) - ကရင်	၂၂	ဘာသာ(၂) - မာဗုဒ္ဓ	၂၂
လူမျိုးစု (၃) -		ဘာသာ(၃) -	
လူမျိုးစုရော -		ဘာသာရော -	
အခြား			
	အရေအတွက်		
မသန်စွမ်းသူများ	-		
သက်ကြီးရွယ်အိုများ (၆၅ နှစ် နှင့် အထက်)	၂ ဦး		
စစ်ဘေးရှောင်	၀		

	အမျိုးသား(အရေအတွက်)	အမျိုးသမီး(အရေအတွက်)	စုစုပေါင်းအရေအတွက်
လူဦးရေ	၆၆	၇၃	၁၃၉
လူမျိုးစု (၁) - မာက	၆၂	၇၀	၁၃၂
လူမျိုးစု (၂) - ကရင်	၄	၂	၆
လူမျိုးစု (၃) -			
အခြား			
အိမ်ထောင်စဦးစီး	၃၃	၃	၃၆

(ခ) အခြေခံအဆောက်အအုံ အသုံးအဆောင်များ

စာသင်ကျောင်း	အမှတ် ခြံပိ	ကျန်းမာရေး	အမှတ် ခြံပိ	ဘာသာရေးအဆောက် အအုံများ	အမှတ် ခြံပိ
အထက်တန်းကျောင်း	<input type="checkbox"/>	ဆေးရုံ	<input type="checkbox"/>	ဝေတီ	<input type="checkbox"/>
အလယ်တန်းကျောင်း	<input type="checkbox"/>	ကျန်းမာရေးဌာန	<input type="checkbox"/>	ဘုန်းကြီးကျောင်း	<input type="checkbox"/>
မူလတန်းကျောင်း	<input type="checkbox"/>	ကျန်းမာရေးဌာနခွဲ	<input type="checkbox"/>	ဟိန္ဒူဘုရားကျောင်း	<input type="checkbox"/>
မူကြိုကျောင်း	<input type="checkbox"/>	ဆေးပေးခန်း	<input type="checkbox"/>	ခရစ်ယာန်ကျောင်း	<input type="checkbox"/>
အခြား	<input type="checkbox"/>	အခြား	<input type="checkbox"/>	ဗလီ	<input type="checkbox"/>
				အခြား	<input type="checkbox"/>
မှတ်ချက်		မှတ်ချက်		မှတ်ချက်	

(ဂ) ကျွမ်းကျင်သူများမှတ်တမ်း (ကျေးရွာတွင်နေထိုင်သော သို့မဟုတ် တခြားရွာမှလာရောက်သောကျွမ်းကျင်သူများ)

(၁) စာသင်ကျောင်း			(၂) ကျန်းမာရေး			(၃) လက်မှုပညာရှင်		
	ရွာတွင်နေ ထိုင်သူ	အခြားရွာ မှလာသူ		ရွာတွင်နေ ထိုင်သူ	အခြား ရွာမှ လာသူ		ရွာတွင် နေထိုင်သူ	အခြားရွာ မှလာသူ
မူလတန်းပြဆရာ/မ	<input type="checkbox"/>	<input type="checkbox"/>	ဆရာဝန်	<input type="checkbox"/>	<input type="checkbox"/>	လက်သမား	<input checked="" type="checkbox"/>	<input type="checkbox"/>
အထက်တန်းပြ ဆရာ/မ	<input type="checkbox"/>	<input type="checkbox"/>	လက်ထောက် ကျန်းမာရေးမှူး	<input type="checkbox"/>	<input type="checkbox"/>	ပန်းရုံ	<input checked="" type="checkbox"/>	<input type="checkbox"/>
အလယ်တန်းပြဆရာ/မ	<input type="checkbox"/>	<input type="checkbox"/>	အမျိုးသမီးကျန်းမာရေး ဆရာမ	<input type="checkbox"/>	<input type="checkbox"/>	လျှပ်စစ် ကျွမ်းကျင်၊ မီးသမား	<input type="checkbox"/>	<input type="checkbox"/>
မူကြိုဆရာ/မ	<input type="checkbox"/>	<input type="checkbox"/>	သားဖွားဆရာမ	<input type="checkbox"/>	<input type="checkbox"/>	ရေပိုက် သွယ်သူ	<input type="checkbox"/>	<input type="checkbox"/>
အခြား	<input type="checkbox"/>	<input type="checkbox"/>	ပြည်သူ့ကျန်းမာရေးလုပ်သား	<input type="checkbox"/>	<input type="checkbox"/>	စက်ပြင် ဆရာ	<input type="checkbox"/>	<input type="checkbox"/>
မှတ်ချက်			မှတ်ချက်			မှတ်ချက်		

(ဃ) ကျေးရွာသို့ ရောက်ရှိနိုင်သည့်လမ်းအခြေအနေ / ကျေးရွာတစ်ရွာသည် ၎င်း၏ကျေးရွာအုပ်စုနှင့် ဆက်သွယ်ထားသော လမ်းအခြေအနေ(အောက်ပါတို့ကိုဝိုင်းပါ)

ကျောက်ကြမ်းလမ်း: ကတ္တရာလမ်း: ကွန်ကရစ်လမ်း: မော်တော်ဆိုင်ကယ်လမ်း:
ကျောက်ခင်းလမ်း: မြေသားလမ်း: လူသွားလမ်း: အခြား: _____

(င) ကျေးရွာဖွံ့ဖြိုးမှုစီမံချက်

(၁) လူထုဝတ်ပြုစီမံကိန်းမတိုင်မီ ဤကျေးရွာတွင်ကျေးရွာဖွံ့ဖြိုးမှု စီမံချက်ရှိခဲ့ပါသလား? ဝိုင်းပါ
(၂) ရှိခဲ့ပါလျှင် ဤစီမံချက်ကို မည်သည့် ခုနှစ်တွင်ပြင်ဆင်ခဲ့ပါသနည်း? နှစ် ၂၀၁၂ / မသိပါ
(၃) ဤစီမံချက်ကို မြို့နယ်မှအတည်ပြုခဲ့ပါသလား? ပြုခဲ့ပါသည် / မပြုခဲ့ပါ / မသိပါ

(စ) ခရီးအကွအဝေး

(၁) ဤကျေးရွာ၏ဝတ်ပြုမှု၎င်းကျေးရွာအုပ်စု၏ဝတ်ပြုမှုအထိခရီးခိုင်းမည်မျှကွာဝေးသနည်း? ခိုင်း ၅ / မသိပါ
(၂) ဤကျေးရွာမှ ၎င်းကျေးရွာအုပ်စုဝတ်ပြုမှုအထိသွားလာရာတွင်ကြာမြင့်သည့်အချိန်၊
ခြောက်သွေ့ရာသီတွင်ကြာချိန် ၁၅ မိနစ် ----- ထော်လာရီ / မော်တော်ဆိုင်ကယ် / ခြေလျင် / လား / မော်တော်ဘုတ် /
အခြား: -----
မိုးရာသီတွင်ကြာချိန် ၁၅ မိနစ် ----- ထော်လာရီ / မော်တော်ဆိုင်ကယ် / ခြေလျင် / လား / မော်တော်ဘုတ် /
အခြား: -----

(ဆ) ပတ်ဝန်းကျင်ဆိုင်ရာသဘာဝဘေးအန္တရာယ်

ဤကျေးရွာတွင်ရေကြီးခြင်းကဲ့သို့ သဘာဝဘေးအန္တရာယ်ကျရောက်ဖူးခြင်း ရှိပါသလား။
 မရှိပါ ရှိပါသည် ရှိလျှင်ဖော်ပြပါ ----- အာရုံကြော

(ဇ) ကျေးရွာတွင် ဖွဲ့စည်းထားသော အဖွဲ့အစည်းများ

လူထုဝတ်ပြုစီမံကိန်းမတိုင်မီ ဤကျေးရွာတွင် ကျေးရွာဖွံ့ဖြိုးရေးအတွက် အစိုးရ(သို့)ရွာသားများကိုယ်တိုင်(သို့) စီမံကိန်းတစ်ခုခုမှ ဖွဲ့စည်းထားသည့် အဖွဲ့အစည်းများရှိပါသလား။

(၁) -----
(၂) -----

(ဈ) အထွေထွေအုပ်ချုပ်ရေး ဦးစီးဌာန (GAD) မှ မှတ်တမ်းတင်ထားခြင်း

ဤကျေးရွာသည် အထွေထွေအုပ်ချုပ်ရေး ဦးစီးဌာန (GAD) မှ မှတ်တမ်းတင်ထားမှု ရှိပါသလား။
 မရှိပါ ရှိပါသည်

ကျေးရွာခေါင်းဆောင်

အမည်
လက်မှတ် ဦးဟန်ဝင်းဇော် နေ့စွဲ ၇.၈.၂၀၁၇

လူထုစည်းရုံးရေးမှူး

အမည်
လက်မှတ် ဦးထွန်းထွန်းစိုး နေ့စွဲ ၇.၈.၂၀၁၇

ပုံစံ - ၈.၂ - စီမံကိန်းစက်ဝန်းအချိန်ဇယား (PC 2)

လမ်းညွှန်ချက်၊ သက်ဆိုင်ရာလုပ်ငန်းစဉ်များ/လက်ထောက်နည်းပညာများ/စီမံကိန်းစက်ဝန်းအစဉ်စဉ်ဖြန့်ဝေပေးခြင်း၊ ကျေးရွာနှင့်ကျေးရွာအုပ်စုအတွက် ဤပုံစံကို ဖြည့်သွင်းရမည်။

စည်းရုံးရေးမှူး/လက်ထောက်နည်းပညာရေးမှူးဝန်ထမ်း အမည် - ဦးကျော်စွာ / ဦးကျော်စွာ / ဦးကျော်စွာ

နေ့စွဲ ၇.၉.၂၀၂၄ စက်ဝန်းအားအမှတ်ခြံမိမိ စက်ဝန်း(၁) စက်ဝန်း(၂) စက်ဝန်း(၃)

မြည်နယ်/တိုင်း မြို့နယ် ကျေးရွာအုပ်စု မက်တန် (ကျိက္ကဏ) ကျေးရွာ ရွာကြီး (ကောင်)

ရောက် နေ့စွဲ

စီမံကိန်းဆောင်ရွက်မှုအဆင့်များ	နေ့စွဲ		အစည်းအဝေးတွင်တက်ရောက်သူအရေအတွက်					
	စတင်သည့် နေ့	ပြီးဆုံးသည့် နေ့	အမျိုးသား အရေ အတွက်	အမျိုးသမီး အရေ အတွက်	အစီအစဉ် ရအရေ အတွက်	လူမှုစတင်ရောက်သူ အရေအတွက် နှင့် လူမှုစတင်အမည်	အစီအစဉ် ပုံစံ	အစီအစဉ် ပုံ %
၁။ ကျေးရွာစီမံကိန်း စီမံဆောင်ရွက်အစည်းအဝေး	၇.၈.၂၀၂၄	၇.၈.၂၀၂၄	၁၁	၁၂	၂၄	၂၂/၂၂ မဟ/ကျင်	၂၆	၆၇%
၂။ ကျေးရွာဖွံ့ဖြိုးရေး စီမံချက်ရေးဆွဲခြင်း အစည်းအဝေး	၇.၈.၂၀၂၄	၇.၈.၂၀၂၄	၁၁	၁၂	၂၃	၂၂ မဟ ၂ ကျင်	၂၆	၆၇%
၃။ ကျေးရွာအုပ်စု လုပ်ငန်းဆုံးဖြတ်ချက် ချသည့် အစည်းအဝေး								
၄။ မြို့နယ်အဆင့်စီမံကိန်းရေးဆွဲရေးနှင့် အကောင်အထည်ဖော်ရေးကော်မတီ၏ စီမံကိန်း သုံးသပ်မှုအစည်းအဝေး			မလို	မလို	မလို	မလို	မလို	
၅။ မြို့နယ် စီမံကိန်းရေးဆွဲရေးနှင့်အကောင် အထည်ဖော်ရေးကော်မတီ၏ဆုံးဖြတ်မှုကို ရွာသို့ အသိပေးအကြောင်းကြားသည့် အစည်းအဝေး								

ပုံစံ - ၀-၃ ကျေးရွာခွဲ၊ မြို့ရေး ဦးစားပေးအပ်အစဉ် (Form PC 3)

လမ်းညွှန်ချက်၊ အဆင့်(၃)ကျေးရွာမျှော်မှန်းချက်အစည်းအဝေးပြီးဆုံးသောအခါ ကျေးရွာစီမံကိန်း အထောက်အကူပြု ကော်မတီသည် လူထုစည်းရုံးရေးမှူးအကူအညီဖြင့် ဤပုံစံကိုပြည့်စုံအောင် ဖြည့်သွင်းရမည်။			
လူထုစည်းရုံးရေးမှူး/ဝန်ထမ်း အမည် ဦးထွန်းထွန်းနိုင်			
နေ့စွဲ ၇.၈.၂၀၁၄	စက်ဝန်းအား အမှတ်ခြစ်ပါ (✓) <input type="checkbox"/> စက်ဝန်း(၁) <input checked="" type="checkbox"/> စက်ဝန်း(၂) <input type="checkbox"/> စက်ဝန်း(၃) <input type="checkbox"/> စက်ဝန်း(၄)		
ပြည်နယ်/တိုင်း ဧရာဝတီ	မြို့နယ် ဓမ္မစူ	ကျေးရွာအုပ်စု ဟင်္သာ (တို့က်လေး)	ကျေးရွာ ဂွဏ္ဍိန် (ကောင်စု)

က။ အခက်အခဲအတားအဆီးများအားဆွေးနွေးခြင်း - ယခုလက်ရှိအခြေအနေတွင်ဤကျေးရွာခွဲ၊ မြို့ရေးတိုးတက်ရေးအတွက် အဓိကအခက်အခဲအတားအဆီးများသည် မည်သည့်များဖြစ်ပါသနည်း။ (အမျိုးသား/သမီး အနည်းဆုံးအခက်အခဲ ၅ ခုစီဖော်ပြပါ)

အုပ်စုခွဲဆွေးနွေးမှုမှ တင်ပြသောအခက်အခဲအတားအဆီးများ	
အောက်သူ (ကျောင်းသား များ၊ အဖက်ရာနှင့် သူမရှိသူများ) ကျင့်စဉ် ဖွဲ့ပါကပါး နွေရာသီခိုအိမ်	<input type="checkbox"/> ကျား <input type="checkbox"/> မ <input checked="" type="checkbox"/> ကျား+မ
အောက်သူ များ ကျင့်စဉ် ဖွဲ့ပါကပါး နွေရာသီခိုအိမ်	<input type="checkbox"/> ကျား <input type="checkbox"/> မ <input checked="" type="checkbox"/> ကျား+မ
ကျင့်စဉ် ဖွဲ့ပါကပါး နွေရာသီခိုအိမ်	<input type="checkbox"/> ကျား <input type="checkbox"/> မ <input checked="" type="checkbox"/> ကျား+မ
ကျင့်စဉ် ဖွဲ့ပါကပါး နွေရာသီခိုအိမ်	<input type="checkbox"/> ကျား <input type="checkbox"/> မ <input checked="" type="checkbox"/> ကျား+မ
ကျင့်စဉ် ဖွဲ့ပါကပါး နွေရာသီခိုအိမ်	<input type="checkbox"/> ကျား <input type="checkbox"/> မ <input checked="" type="checkbox"/> ကျား+မ
ကျင့်စဉ် ဖွဲ့ပါကပါး နွေရာသီခိုအိမ်	<input type="checkbox"/> ကျား <input type="checkbox"/> မ <input checked="" type="checkbox"/> ကျား+မ
ကျင့်စဉ် ဖွဲ့ပါကပါး နွေရာသီခိုအိမ်	ကျား
ကျင့်စဉ် ဖွဲ့ပါကပါး နွေရာသီခိုအိမ်	ကျား + မ
ကျင့်စဉ် ဖွဲ့ပါကပါး နွေရာသီခိုအိမ်	မ
ကျင့်စဉ် ဖွဲ့ပါကပါး နွေရာသီခိုအိမ်	ကျား + မ

ခ။ မျှော်မှန်းခြင်း- နောင်လာမည့် (၅) နှစ် အတွင်း ကျေးရွာဖွံ့ဖြိုးရေး မျှော်မှန်းလျာထားချက်များအား တင်ပြပါ။

အုပ်စုခွဲ၊ ဆွေးနွေးမှုများမှ တင်ပြသော အခက်အခဲအတားအဆီးများ	
ကျောင်းသား/ကျောင်းသူများ ဓာတ်ငွေတွင် နှစ်စဉ် ပါမည်။	<input type="checkbox"/> ကျား <input type="checkbox"/> မ <input type="checkbox"/> ကျား+မ
သွားရေးလာရေး များ နှစ်စဉ် ပြုလုပ်ပါမည်။	<input type="checkbox"/> ကျား <input type="checkbox"/> မ <input type="checkbox"/> ကျား+မ
ကျွန်းမကျား မကောင်း သည်၏ ချိန်ဖို့ ဆေးကုသနိုင်ပါသည်။	<input type="checkbox"/> ကျား <input type="checkbox"/> မ <input type="checkbox"/> ကျား+မ
သင့်ရှင်သော ဆောက်သုံးရေးကို ရရှိလာပါမည်။	<input type="checkbox"/> ကျား <input type="checkbox"/> မ <input type="checkbox"/> ကျား+မ
နား၊ ကိစ္စရပ်များ မိုးရာသီတွင် နှစ်စဉ် ခွာဆောင် ပြုနိုင်ပါမည်။	<input type="checkbox"/> ကျား <input type="checkbox"/> မ <input type="checkbox"/> ကျား+မ
သွား၊ အကြီး၊ ချင်းမှ ကင်းဆေးရ် အကြီး၊ အငယ်မှ မပြုစေပါ။	<input type="checkbox"/> ကျား <input type="checkbox"/> မ <input type="checkbox"/> ကျား+မ
ကျေးရွာလူထုသည် မဟုတ်ဘဲ ပြည်လာပါမည်။	လျား
ရေခဲ၊ မဝေးများ ပြုလုပ်ရာတွင် နှစ်စဉ် ပြုပါမည်။	ကျား + မ
ဓား၊ ဝတ်စုံများ နှစ်စဉ် ပြုလုပ်ပါမည်။	မ
သဘာဝကား၊ ကျွန်းရာသီဖြစ်ပါပါက ချိန်ဖို့ ကကွယ် နိုင်ပါမည်။	ကျား + မ

၈။ လူထုစီမံကိန်း၏ လာမည့် (၄) နှစ်အတွက် အကျုံးဝင်သော ဦးစားပေး ဖွံ့ဖြိုးတိုးတက်မှု လုပ်ငန်း အစီအစဉ်များအားဖော်ပြပါ။

ဦးစားပေး အဆင့် သတ်မှတ်ချက်	ကျေးရွာအတွက် ဦးစားပေး ဖွံ့ဖြိုးတိုးတက်မှု လုပ်ငန်းစဉ်များ	အဆိုပြုသူ (အမျိုးသားများ/ အမျိုးသမီးများ/ အမျိုးသား+အမျိုးသမီး)	အခန်းကဏ္ဍ	ခန့်မှန်း ကုန်ကျစရိတ်	အကျိုးခံစားခွင့်ရှိသူခန့်မှန်းခြေအရေအတွက်		
					ကျား	မ	ပေါင်း
၁	ဆင်လှမ်းစီး	ကျေးရွာသား + ကျေးရွာသမီး	စီးလမ်းကျေး	၆၆	၇၃	၁၃၉	
၂	ဗွတ်တွင်း ကွန်ကရစ်လမ်း	"	လမ်း/ဝယ်ကား	၆၆	၇၃	၁၃၉	
၃	ခန်း မေ့ဆောင်	"	ကျေးရွာမှ အစားအသုံး	၆၆	၇၃	၁၃၉	
၄	ဖက်တပ်ရွာသစ် တွင်း	"	ကျေးရွာမှ ရှေးကျေး	၆၆	၇၃	၁၃၉	
၅	ဓာတ်ပြင်တိုက်	ကျေးရွာသား	ကျေးရွာမှ အစားအသုံး	၆၆	၇၃	၁၃၉	
၆	သင်္ဂြိုဟ်အင်	ကျေးရွာသား + ကျေးရွာသမီး	ကျေးရွာမှ အစားအသုံး	၆၆	၇၃	၁၃၉	
၇	ဆေးပေးခန်း	"	ကျေးရွာမှ	၆၆	၇၃	၁၃၉	

၉။ လူထုစီမံကိန်း၏ လာမည့် (၄) နှစ်အတွက် အကျုံးမဝင်သော ဦးစားပေး ဖွံ့ဖြိုးတိုးတက်မှု လုပ်ငန်း အစီအစဉ်များအားဖော်ပြပါ။

အဆင့်	ကျေးရွာအတွက် ဦးစားပေး ဖွံ့ဖြိုးတိုးတက်မှု လုပ်ငန်းစဉ်များ	အဆိုပြုသူ (အမျိုးသားများ/ အမျိုးသမီးများ/ အမျိုးသား+အမျိုးသမီး)	အခန်းကဏ္ဍ
၁	လမ်းပြင်ဆင်တင်	ကျေးရွာသမီး	လမ်းပြင်ဆင်
၂	အခွန်ခွေးစား ချိတ်တူးလမ်းခြင်း	ကျေးရွာသား + ကျေးရွာသမီး	ကျေးရွာ
၃	အတိုးပေးစား ချိတ်တူး	ကျေးရွာသမီး	"
၄	အကျွမ်းကျင်မှု ဖွံ့ဖြိုးတင်	"	လမ်းပြင်ဆင်
၅	သားကောင်း မှု့ကျယ်အကျွမ်းကျင် ပေးပေးစား	ကျေးရွာသား + ကျေးရွာသမီး	ကျေးရွာ

ခေါင်းဆောင်၊ ကျေးရွာစီမံကိန်းအထောက်အကူပြုကော်မတီမှအတည်ပြုသည်။

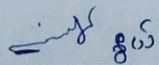
အမည် ဦးစောကျော်/ဒေါ်ဝင်းနွယ် လက်မှတ်  နေ့စွဲ ၇.၈.၂၀၁၄

ကဏ္ဍအလိုက် ဦးစားပေးလုပ်ငန်းချုပ်ဖွဲ့ရေး

ကဏ္ဍ	ဦးစားပေးအဆင့်	လုပ်ငန်းအမျိုးအစား	အဆိုပြုသူ (အမှန်ဖြစ်ရန်)			ခုနှစ်	ထောက်ပံ့မည့်အဖွဲ့အစည်း	မှတ်ချက်
			ကျား	မ	ကျား+မ			
အခြေခံအဆောက်အအုံ (လမ်း/တံတား/ရေရရှိရေး/မီးလင်းရေး)	၁	အင်ဂျင်မီးလင်းရေး			✓	၂၀၂၀	လူထုပဟိုပြုစီမံကိန်း	
	၂	ရွာတွင်းကွန်ကရစ်လမ်း			✓	၂၀၂၀	လူထုပဟိုပြုစီမံကိန်း	
	၃	ခန်းမဆောင်			✓	၂၀၂၁	လူထုပဟိုပြုစီမံကိန်း	
	၄	စက်တပ်ရေသန့်တွင်း			✓	၂၀၂၂	ကျေး/လက်ဦးစီးဌာန	
	၅	တကြည့်တိုက်	✓			၂၀၂၂	ပြန်/ဆက်ဦးစီးဌာန	
	၆	သင်္ဂြိုဟ်			✓	၂၀၂၃	လူထုပဟိုပြုစီမံကိန်း	
လူမှုစီးပွားကဏ္ဍ (ပညာရေး/ကျန်းမာရေးနှင့်ဆိုင်သောအဆောက်အအုံများနှင့် အခြားလိုအပ်ချက်များ)	၁	ဆေးပေးခန်း			✓	၂၀၂၀	ကျန်းမာရေးဦးစီးဌာန	
	၂							
	၃							
	၄							
	၅							
	၆							
အသက်မွေးဝမ်းကြောင်းကဏ္ဍ စိုက်ပျိုးရေး/မွေးမြူရေးနှင့် ဆိုင်သောအဆောက်အအုံကဏ္ဍ	၁	အပ်ချုပ်သင်တန်း		✓		၂၀၂၁	ကျေး/လက်ဦးစီးဌာန	
	၂	အတိုးနည်းရေးငွေ		✓		၂၀၂၁	သက်ဆိုင်ရာဌာန အသီးသီး	
	၃	စက်မှုလက်မှုသင်တန်း			✓	၂၀၂၁	ကျေး/လက်ဦးစီးဌာန	
	၄							
	၅							
	၆							
သဘာဝဘေးအန္တရာယ်လျော့ပါးရေးကဏ္ဍ	၁	သဘာဝဘေးအန္တရာယ်လျော့ပါးရေးသင်တန်း			✓	၂၀၂၃	သက်ဆိုင်ရာဌာန အသီးသီး	
	၂							
	၃							
	၄							
	၅							
အခြားကဏ္ဍ (ဌာနဆိုင်ရာလိုလှည့်ပြောင်းနိုင်ခြင်းနှင့် အကောင်အထည်ဖော်ဆောင်ပေးနိုင်ခြင်းမရှိသောလုပ်ငန်းများ)	၁	ချောင်းရိုးမြောင်းရိုးတူးဖော်ခြင်း			✓	၂၀၂၂	သက်ဆိုင်ရာဌာန အသီးသီး	
	၂							
	၃							
	၄							
	၅							
	၆							

အတန်းဝင် စာမေးပွဲ

၁၉၇၅-၇၆ ခု

၁။ အောက်ဖော်ပြပါ အချက်များ၊ အချက်အလက်များ၊ ယုံကြည်ချက်များ၊ လက်တွေ့အတွေ့အကြုံများ၊ ဝတ္တရား (စကားပြော) အချက်များ
တွင်ကူး ပါဝင်စေရန် အထူးအားပေးပြီး၊ (အတန်းဝင်စာမေးပွဲ) မှာ အမြဲတမ်း အသုံးပြု
ရန် စီစဉ် ဖြစ် ရန်အတွက် ကျေးဇူးပြုပါရအောင်။

၂။ အတန်းဝင် စာမေးပွဲများ
ကူး (၁၁) ခု၊ မ (၁၂) ခု

၃။ အွေးအဖွဲ့များ
(၁) ကျောင်းကြီး၊ စိုး၊ မင်း၊ စကေး နှင့် အခြားအဖွဲ့များ အဖွဲ့ဝင်များ၊
သင့်၊ စာ၊ ပုံ၊ မူ၊ မူ၊ နှင့် ဖြစ်ကြောင်း၊ စိမ်းစိုင်းစကေးနှင့် ကိုယ်တိုင်အဖွဲ့များ
ယခုလို ကံတော်ကြုံရပါရအောင်၊ မတည်းမတည်း ၇ နှစ်မှ သာလျှင် မဟုတ်ပေ။
၇ နှစ်ကိုလည်း အဖွဲ့ဝင်များကို စာမေးပွဲပေးပေးခြင်းဖြင့် ဖြစ်ကြောင်း ဖြစ်ကြောင်း
ပါသည်။

(၂) စိမ်းစိုင်း စိမ်းစိုင်းစကေး မှာလည်း မတည်းမတည်း ဖြစ်ကြောင်း ဖြစ်ကြောင်း
ဖြစ်ကြောင်း ပေးပါရအောင်။

(၃) အောက်ဖော်ပြပါ အဖွဲ့ဝင်များ၊ စာ၊ ပုံ၊ မူ၊ မူ၊ နှင့် ကိုယ်တိုင်အဖွဲ့များ

(၄) အဖွဲ့ဝင်များ စာ၊ ပုံ၊ မူ၊ မူ၊ နှင့် ဖြစ်ကြောင်း၊ စိမ်းစိုင်းစကေးနှင့် ကိုယ်တိုင်အဖွဲ့များ

(၅) ကျောင်းကြီး၊ စိုး၊ မင်း၊ စကေး နှင့် အခြားအဖွဲ့များ အဖွဲ့ဝင်များ၊
သင့်၊ စာ၊ ပုံ၊ မူ၊ မူ၊ နှင့် ဖြစ်ကြောင်း၊ စိမ်းစိုင်းစကေးနှင့် ကိုယ်တိုင်အဖွဲ့များ

(၆) စိုး၊ စကေး၊ မင်း၊ စကေး နှင့် အခြားအဖွဲ့များ အဖွဲ့ဝင်များ၊
သင့်၊ စာ၊ ပုံ၊ မူ၊ မူ၊ နှင့် ဖြစ်ကြောင်း၊ စိမ်းစိုင်းစကေးနှင့် ကိုယ်တိုင်အဖွဲ့များ

(၁) စကေး၊ စိုး၊

(၂) စကေး၊ စိုး၊

(၃) စကေး၊ စိုး၊

(၄) စကေး၊ စိုး၊

(၅) စကေး၊ စိုး၊

(၆) ဓာတ်မခိုင်စား. ဓား. ချက်ကောက် ဓာတ်ကောက်လာသူ များစွာ
ဝါး. ဓာတ်မခိုင်စား. ဓာတ်မခိုင်စား. ဓား. ချက်ကောက်

၄. စိုး. ဇော်. ခင်

- (၁) ဦး. ဓား. ချက်ကောက် (၂) မင်. ချက်ကောက်. (၃) ဦး. ချက်ကောက်
- မ. ချက်ကောက်. ချက်ကောက်. ချက်ကောက်
- (၄) ဦး. ချက်ကောက်. ဓာတ်မခိုင်စား. ချက်ကောက်

၅. ချက်ကောက်. ချက်ကောက် (၄:၃၀) ချက်ကောက်

ဦး. ချက်ကောက်
ဦး. ချက်ကောက်
ဦး. ချက်ကောက်
ဦး