

ပြည်ထောင်စုသမ္မတမြန်မာနိုင်ငံတော်အစိုးရ
စိုက်ပျိုးရေး၊ မွေးမြူရေးနှင့် ဆည်မြောင်းဝန်ကြီးဌာန
(ကျေးလက်ဒေသဖွံ့ဖြိုးတိုးတက်ရေးဦးစီးဌာန)

လူထုဗဟိုပြုစီမံကိန်း
(ဒုတိယနှစ်စက်ဝန်း)

National Community Driven Development Project
(NCDDP)



ကျေးရွာဖွံ့ဖြိုးရေးအစီအစဉ်
Village Development Plan (VDP)

နေဖြူ မြို့နယ်

ပက်တန်း(ထိုက္ကလေး)အုပ်စု၊ ဇွတ္တဒိန်(မြောက်စု)ကျေးရွာ

(၂၀၁၉) ခုနှစ်



အမှာစကား

ဤစာအုပ်သည် ကျေးရွာတစ်ရွာချင်းစီ၏ ဖွံ့ဖြိုးရေးအတွက် အမှန်တကယ်လိုအပ်သော အခြေခံအချက်အလက်များကို လူထုဗဟိုပြုစီမံကိန်းမှ ကျေးရွာနေထိုင်သူ ပြည်သူလူထုများ အမျိုးသား အမျိုးသမီး သက်ကြီးရွယ်အိုများသာမက မသန်စွမ်းများသာ မကျန် ပြည်သူလူထုတစ်ရပ်လုံး ပူးပေါင်းပါဝင် ရေးဆွဲထားသော အစီအစဉ်များ ဖြစ်ပါသည်။

ကျေးလက် လူထုအခြေပြု ဖွံ့ဖြိုးမှုကို တိုးရှေ့ရှု

မာတိကာ

- ၁။ မြို့နယ်မြေပုံ
- ၂။ ကျေးရွာအုပ်စုမြေပုံ (ကျေးရွာတည်နေရာ)
- ၃။ အုပ်စုတွင်ပါဝင်သောကျေးရွာများစာရင်း
- ၄။ ကျေးရွာသမိုင်းကြောင်း
- ၅။ လူထုပူးပေါင်းပါဝင်သော လူမှုဆန်းစစ်ခြင်းနှင့် အကဲဖြတ်ခြင်းလုပ်ငန်းစဉ် (PSA/PRA)
အကျဉ်းချုပ်ဇယား
- ၆။ ကျေးရွာဖွံ့ဖြိုးရေးအစီအစဉ်အတွက်အသုံးပြုခဲ့သော PRA tools များနှင့်
တစ်ခုချင်းစီအတွက်သုံးသပ်ချက်များ
 - ၆.၁။ ကျေးရွာလူမှုရေးနှင့် အရင်းအမြစ်ပြမြေပုံ (Social and Resource Map)
 - ၆.၂။ ရာသီကွင်းပြ ပြက္ခဒိန် (Seasonal Calendar)
 - ၆.၃။ ဥစ္စနေကြွယ်ဝမှုအဆင့်သတ်မှတ်ချက် (Wealth Ranking)
 - ၆.၄။ ကျား-မ ပင့်ကူအိမ်သုံးသပ်ခြင်း (Spider Diagram)
 - ၆.၅။ ပိုင်ဆိုင်မှုသုံးသပ်ခြင်း (Asset Mapping)
 - ၆.၆။ အဖွဲ့အစည်းချိတ်ဆက်မှုဇယား
- ၇။ ကော်မတီဝင်များရွေးချယ်ခြင်းနှင့်ကျေးရွာဖွံ့ဖြိုးရေးအစီအစဉ်ဆောင်ရွက်မှု မှတ်တမ်းခါတ်ပုံများ
- ၈။ ကော်မတီဝင်စာရင်း
- ၉။ ကျေးရွာအချက်အလက် (ပုံစံ-၁) ပထမနှစ်စက်ဝန်း၊ ဒုတိယနှစ်စက်ဝန်း
- ၁၀။ စီမံကိန်းစက်ဝန်းအချိန်ဇယား (ပုံစံ-၂) ပထမနှစ်စက်ဝန်း၊ ဒုတိယနှစ်စက်ဝန်း
- ၁၁။ ကျေးရွာဖွံ့ဖြိုးရေးဦးစားပေးအစီအစဉ် (ပုံစံ-၃) ပထမနှစ်စက်ဝန်း၊ ဒုတိယနှစ်စက်ဝန်း
- ၁၂။ အစည်းအဝေးမှတ်တမ်းများ ပထမနှစ်စက်ဝန်း၊ ဒုတိယနှစ်စက်ဝန်း

ပက်တန်း(ထိုက္ကလေး)ကျေးရွာအုပ်စုရှိ အိမ်ထောင်စုနှင့် လူဦးရေစာရင်း

စဉ်	ကျေးရွာအမည်	အိမ်ထောင်စု	လူဦးရေ		
			ကျား	မ	ပေါင်း
၁	ထိုက္ကလေး	၂၀၂	၃၆၉	၃၇၁	၇၄၀
၂	ဖွက္ကဒိန်(တောင်စု)	၃၆	၆၆	၇၃	၁၃၉
၃	ဖွက္ကဒိန်(မြောက်စု)	၂၅	၄၇	၄၃	၉၀
စုစုပေါင်း		၂၆၃	၄၈၂	၄၈၇	၉၆၉



ပက်တန်း(ထိုက္ကလေး)ကျေးရွာအုပ်စုတွင်ပါဝင်သောကျေးရွာများစာရင်း

- ❖ ထိုက္ကလေးကျေးရွာ
- ❖ ဇွတ္တဒိန်(တောင်စု)ကျေးရွာ
- ❖ ဇွတ္တဒိန်(မြောက်စု)ကျေးရွာ



ပက်တန်း(ထိုက္ကလေး)ကျေးရွာအုပ်စု မြေပုံ

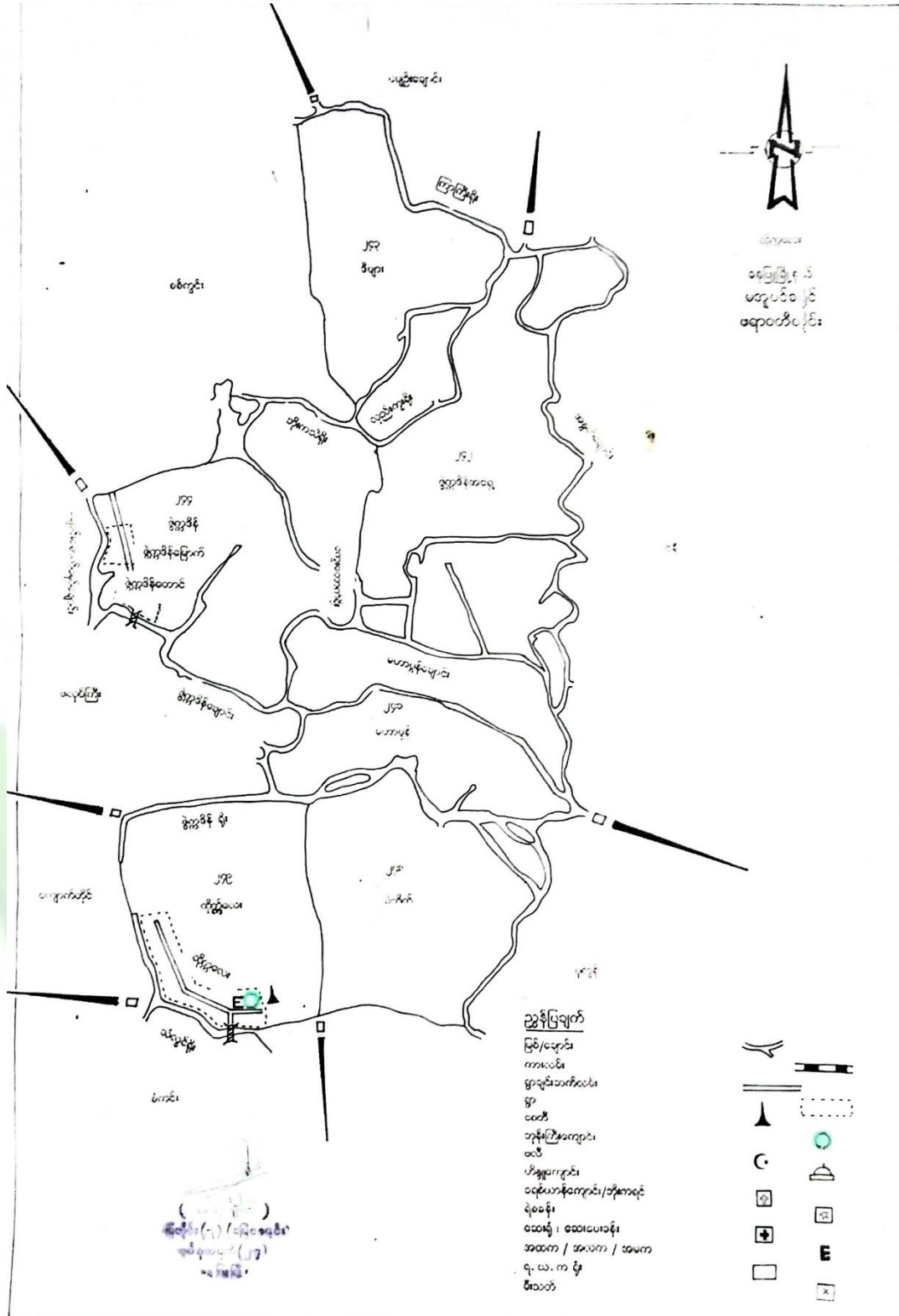

ကျေးရွာလူထုအားလုံးပူးပေါင်းပါဝင်သော လူမှုဆန်းစစ်ခြင်းနှင့် အကဲဖြတ်ခြင်းလုပ်ငန်းစဉ်

(PRA/ PSA) အကျဉ်းချုပ်

စဉ်	အကြောင်းအရာ	ရက်စွဲ	ဦးတည်အုပ်စု	တက်ရောက်သူ			အဓိကဆွေးနွေးချက်များ
				ကျား	မ	ပေါင်း	
၁	ကျေးရွာသမိုင်းကြောင်း Village History	၁၉-၈-၂၀၁၉	ကျေးရွာအကြောင်းကိုသိသော ရပ်မိရပ်ဖ၊ အမျိုးသား၊ အမျိုးသမီး၊ ရာအိမ်မှူး	၇	၆	၁၃	ကျေးရွာ၏လူမှုစီးပွားအုပ်စုများခွဲခြားသတ်မှတ်နိုင်ရေးအတွက်အခြေခံစံနှုန်းများကို ကျေးရွာလူထုနှင့်အတူဆွေးနွေး ဤအများသဘောတူဆွေးနွေးဆုံးဖြတ်သတ်မှတ်ခြင်း
၂	ကျေးရွာလူမှုရေးနှင့် အရင်းအမြစ်ပြမြေပုံ Social & Resource Map	၁၉-၈-၂၀၁၉	ကျေးရွာလူထုအမျိုးသား၊ အမျိုးသမီး၊ မြေပုံရေးဆွဲတတ်သူ၊ ကျေးရွာအကြောင်းသိရှိသူများ	၉	၁၄	၂၃	ကျေးရွာ၏ လိုအပ်ချက်များနှင့် အလုပ်အကိုင်အခွင့်အလမ်းများ ဖန်တီးနိုင်မှုများကို ဆွေးနွေးခြင်း။
၃	ရာသီခွင်ပြ ပြက္ခဒိန် (Seasonal Calendar)	၁၉-၈-၂၀၁၉	ကျေးရွာလူထုအမျိုးသား၊ အမျိုးသမီးများ၊ လယ်သမားများ၊ ဈေးရောင်းသူများ၊ ရေလုပ်သားများ၊ လက်လုပ်လက်စားများ	၉	၁၄	၂၃	ရာသီအလိုက် အလုပ်များနှင့် အားလပ်ရက်များ၊ ပွဲတော်များအကြောင်းဆွေးနွေးခြင်း။
၄	ချမ်းသာကြွယ်ဝမှုအဆင့်ပြ ဇယား (Wealth Ranking)	၁၉-၈-၂၀၁၉	ကျေးရွာလူထုနှင့် အုပ်ချုပ်ရေးမှူး	၉	၁၄	၂၃	ကျေးရွာအတွင်း ချမ်းသာမှုနှင့် ချို့တဲ့မှုအား ဆွေးနွေးခြင်း။
၅	အမျိုးသား/အမျိုးသမီး ဆိုင်ရာသုံးသပ်ချက် (Spider web)	၁၉-၈-၂၀၁၉	ကျေးရွာလူထုအမျိုးသား၊ အမျိုးသမီးများ	၉	၁၄	၂၃	အမျိုးသား/အမျိုးသမီးများ၏ ဆောင်ရွက်နေမှုများအား နှိုင်းယှဉ်ဆွေးနွေးခြင်း။
၆	ပိုင်ဆိုင်မှုအရင်းအမြစ်	၁၉-၈-၂၀၁၉	ကျေးရွာလူထုအမျိုးသား၊ အမျိုးသမီး	၉	၁၄	၂၃	အမျိုးသား၊ အမျိုးသမီးများ၏ အရင်းအမြစ်အပေါ် သုံးစွဲမှုနှင့် ထိန်းချုပ်မှုတို့အား ဆွေးနွေးခြင်း။
၇	အဖွဲ့အစည်း အချိတ်အဆက်ပြမြေပုံ (Venn Diagram)	၁၉-၈-၂၀၁၉	ကျေးရွာလူထုနှင့် အခြားအဖွဲ့အစည်း များ	၉	၁၄	၂၃	အဖွဲ့အစည်းများနှင့် ကျေးရွာလူထု ပူးပေါင်းဆောင်ရွက်မှုအားဆွေးနွေးခြင်း။

စဉ်	အကြောင်းအရာ	ရက်စွဲ	ဦးတည်အုပ်စု	တက်ရောက်သူ			အဓိကဆွေးနွေးချက်များ
				ကျား	မ	ပေါင်း	
၈	ကျေးရွာ၏(၅)နှစ်စာ ဦးစားပေးဖွံ့ဖြိုးရေး အစီအစဉ် (Metric Ranking)	၁၉-၈-၂၀၁၉	ကျေးရွာလူထု၊ ကော်မတီဝင်များ၊ ရပ်မိ ရပ်ဖ၊ ကျေးရွာလူငယ်များ	၉	၁၄	၂၃	ကျေးရွာအတွက်လိုအပ်သော အဆောက်အဦး ပိုင်းဆိုင်ရာနှင့် ကျေးရွာ ဖွံ့ဖြိုးတိုးတက်ရေးအတွက် ဆောင်ရွက်ချင် သော လုပ်ငန်းများ၊ လုပ်ဆောင်မည့်သူများ အား ကြိုတင်ဆွေးနွေးခြင်း
၉	ကျေးရွာအုပ်စု ဖွံ့ဖြိုးရေး အစီအစဉ်ပြ ဇယား (VTDP)	၁၉-၉-၂၀၁၉	ကျေးရွာအုပ်စုကော်မ တီဝင်များ	၃	၃	၆	ကျေးရွာအုပ်စုအတွက် ဦးစားပေးလုပ်ငန်းများ အဆင့်သတ်မှတ်ခြင်းနှင့် အစီအစဉ်များရေးဆွဲခြင်း





ကျေးရွာသမိုင်းကြောင်း

ဖွဲ့စည်းမြောက်စုကျေးရွာသမိုင်းအကျဉ်း

ဖွဲ့စည်းမြောက်စုကျေးရွာသည် လွန်ခဲ့သော နှစ်ပေါင်း၁၀၀လောက်က ထိုကျေးရွာအစုကလေးတွင် ဦးပေါက်တူးနှင့်မိသားစုတစ်စုသာနေထိုင်ပါသည်။ နှစ်အနည်းငယ်ကြာသောအခါအိမ်ထောင်စု (၃)စုလောက် နေထိုင်ကြပါသည်။ ဦးပေါက်တူးကိုအစွဲပြု၍ ဦးပေါက်တူးအစုဟုခေါ်ဆိုကြပါသည်။ တဖြည်းဖြည်းကျေးရွာ ကလေးတွင်လူဦးရေများပြားလာ၍ ဖွဲ့စည်းရွာမနှင့် နီးလာသောကြောင့်လည်းကောင်း ၊ဖွဲ့စည်းမြောက် ဘက်အပိုင်းတွင်ရှိသောကြောင့်လည်းကောင်း ဖွဲ့စည်းမြောက်ဟု ခေါ်ဆိုသမုတ်ခဲ့ကြပါ သည်။



လူမှုရေးအရင်းအမြစ်ပြမြေပုံ

ပက်တန်း(ထိုက္ကလေး)ကျေးရွာအုပ်စု

ဖွက္ကဒိန်(မြောက်စု)ကျေးရွာ

ရက်စွဲ။ ၁၉-၈-၂၀၁၉

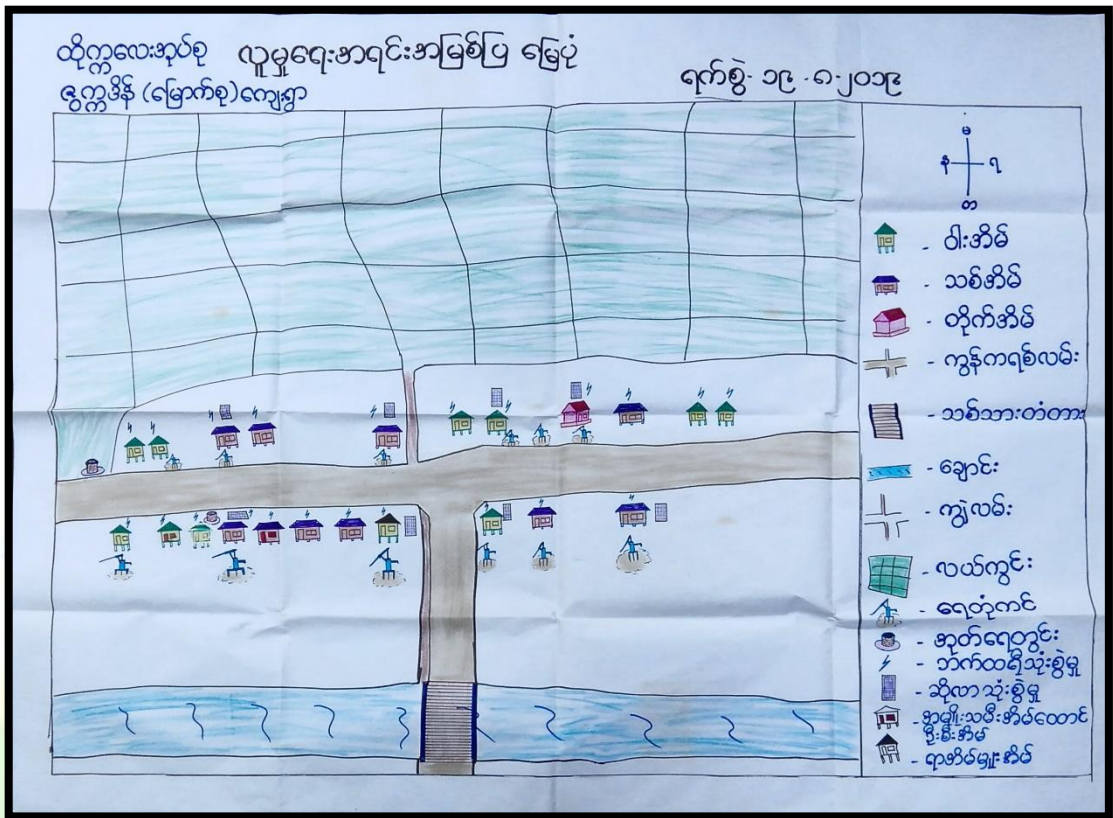

ဆွေးနွေးခြင်းနှင့်ဆန်းစစ်ခြင်း

ဖွက္ကဒိန်မြောက်ကျေးရွာသည် လယ်ယာလုပ်ငန်းကိုအဓိကလုပ်ကိုင်ကြပါသည်။ အိမ်ထောင်စုမှာ (၂၅)စုရှိ၍ လူဦးရေမှာ (၉၀)ခန့်နေထိုင်ကြပါသည်။ ခြံစိုက်ပျိုးခြင်း လုပ်ငန်းကိုလည်း လုပ်ကိုင်ကြပါသည်။ ကျေးရွာ၏လမ်းမှာ တောင်နှင့်မြောက် ဖောက်လုပ်ထားပါသည်။ ကျေးရွာ၏နောက်ဘက်မှာ ချောင်းရိုး ရှိပါသည်။ ထိုချောင်းရိုးကို သစ်သားတံတားဖြင့် ကိုယ်ထူကိုယ်ထ စနစ်ဖြင့် တည်ဆောက်ထားပါသည်။ ထိုတံတားမှာလည်း အနည်းငယ်ယိုင်နဲ့နေပါသည်။ ကျေးရွာ၏ တောင်ဘက်တွင်ဖွက္ကဒိန်တောင်ကျေးရွာ ရှိပါသည်။ မြောက်ဘက်တွင်လည်းပေါင်းတည်ကျေးရွာရှိပါသည်။ ထိုရွာများသို့သွားရသောလမ်းမှာ လည်း ကျဉ်းမြောင်းလှပါသည်။ ကိုယ်ထူကိုယ်ထဖြင့်သာ ဖောက်လုပ်ထားခြင်းဖြစ်ပါသည်။

ကျန်းမာရေး

ဖွက္ကဒိန်မြောက်ကျေးရွာလေးသည် ကျန်းမာရေးအနေဖြင့်လည်း အားနည်းလှပါသည်။ ကျန်းမာရေး ဝန်ထမ်းလည်း မရှိပါ။ ထို့ကြောင့် ကျန်းမာရေးဖြစ်ပေါ်လာလျှင် ကျန်းမာရေးဌာနရှိသော စံကင်း၊ ခနဲဖြူ၊ အစရှိသောမြို့ရွာများသို့သွားရောက် ဆေးကုသရပါသည်။

ပညာရေး

ဖွဲ့စည်းနှိုင်းမြောက်ကျေးရွာသည် ပညာရေးအတွက်လည်း ကျေးရွာစာသင်ကျောင်းမရှိပါ။ မူလတန်း ပညာကို ဖွဲ့စည်းနှိုင်းအနောက်ကျေးရွာတွင်လည်းကောင်း၊ အလယ်တန်းနှင့် အထက်တန်းပညာကို စံကင်း အထက်တန်း ကျောင်းတွင် ပညာသွားရောက်သင်ကြားရပါသည်။ ထို့ပြင်ကျောင်းသွားတက်ရန် လမ်းမ ကောင်းခြင်းအခြားရွာသို့သွားသင်ရသည့်အတွက် ပညာရေးထွန်းပေါက်သူ နည်းပါးပါသည်။ မူလတန်းဖြင့် သာ အဆုံးသတ်ကြပါသည်။

လမ်းပန်းဆက်သွယ်ရေး

ဖွဲ့စည်းနှိုင်းကျေးရွာ၏ လမ်းပန်းဆက်သွယ်ရေးမှာလည်း လမ်းမှာအလွန်ကျဉ်းမြောင်းလှပါသည်။ ခင်းထားသော ကျောက်ပြားလမ်းကလေးမှာလည်း ကိုယ်ထူကိုယ်ထစနစ်ဖြင့် ခင်းထားကြပါသည်။ ထို့ကြောင့် ကျန်းမာရေး၊ ပညာရေး၊ လူမှုရေးနှင့် စီးပွားရေး တို့တွင် အားနည်းနေကြရပါသည်။

အနစ်ချုပ်

ဖွဲ့စည်းနှိုင်းကျေးရွာ၏ တံတားမှာလည်းအနည်းငယ်ယိမ်းရိုင်းနေပါသည်။ တံတားမှာလည်း သစ်သားတံတားဖြစ်သောကြောင့် လှည်းများ၊ ကားများ၊ ဝှန်ဒေါင်းများ ဖြတ်သန်းသွားလာ၍ မရပါ။ ထို့ကြောင့်စပါးများသယ်ယူခြင်း ခရီးသွားလာခြင်းတို့တွင် အချိန်ကုန်၊ ငွေကုန်ခြင်း အခက်အခဲများ ရှိပါသည်။ ကျေးရွာလမ်းမှာလည်းကျဉ်းမြောင်း ပါသဖြင့်ကျေးရွာတွင်သွားရေးလာရေးအဆင်မပြေပါ။

ရာသီခွင်ပြ ပြက္ခဒိန်

ပက်တန်း(ထိုက္ကလေး)ကျေးရွာအုပ်စု

ဇွတ္တဒိန်(မြောက်စု)ကျေးရွာ

ရက်စွဲ။ ၂၀၁၈-၈၀၂၀၁၉

“ ထိုက်ကလေး အုပ်စု ဇွတ္တဒိန်မြောက်စု ကာသီခွင်ပြဇယား ”

အကြောင်းအရာ	ဇန်နဝါရီ	ဖေဖော်ဝါရီ	မတ်	ဧပြီ	မေ	ဇွန်	ဇူလိုင်	ဇူလိုင်	စက်တင်ဘာ	အောက်တိုဘာ	နိုဝင်ဘာ	ဒီဇင်ဘာ
ရာသီဥတု	☀️	☀️	☁️	☁️	☁️	☁️	☁️	☁️	☁️	☁️	☁️	☁️
မျက်နှာပြင်ရေ	-	-	🌿	🌿	🌿	🌿	🌿	🌿	🌿	🌿	🌿	🌿
ဝင်ငွေ	-	-	-	🌧️	🌧️	🌧️	🌧️	🌧️	🌧️	🌧️	🌧️	🌧️
ကျွန်းဆောင်း	-	-	-	✂️	✂️	-	-	-	-	-	-	-
တံငါလုပ်ငန်း	-	-	-	🚤	🚤	🚤	-	-	-	-	-	-
လယ်ယာဆက်သွယ်ရေး	🚚	🚚	🚚	🚚	🚚	🚚	🚚	🚚	🚚	🚚	🚚	🚚
သဘာဝဘေးအန္တရာယ်	-	-	🏠	🏠	🏠	🏠	🏠	🏠	🏠	🏠	🏠	🏠
လုပ်ငန်းအမျိုးအစား	-	-	-	-	-	-	-	-	-	-	-	-
ပွဲဆောင်ကျင်းပ	🎉	🎉	-	-	-	-	-	-	-	-	-	-

ဆွေးနွေးခြင်းနှင့်ဆန်းစစ်ခြင်း

ဇွတ္တဒိန်မြောက်ကျေးရွာ၏ အဓိကလုပ်ကိုင်သောအသက်မွေးဝမ်းကြောင်းလုပ်ငန်းမှာ လယ်ယာလုပ်ငန်းကို လုပ်ကိုင်ကြပါသည်။ လယ်မြေများလုပ်ကိုင်ပြီးချိန်တွင် ခြံလုပ်ငန်းကိုအနည်းငယ် လုပ်ကိုင်ပါသည်။ ဇွတ္တဒိန်မြောက်ကျေးရွာ၏ လယ်လုပ်ငန်းလုပ်ကိုင်သူ ၃၆%ရှိပါသည်။

ရာသီဥတုမှာ တပေါင်း၊ တန်ခူး၊ ကဆုန်တွင် နေအရမ်းပူ၍ နယုန်၊ ဝါဆို၊ ဝါခေါင်၊ တော်သလင်း စသည့်လများတွင် မိုးရွာသွန်းမှု များပြားလှပါသည်။ စိုက်ပျိုးရေးမှာ နယုန်လ၊ ဝါဆိုလတွင် စပါးစိုက်ပျိုးပြီး တန်ဆောင်မုန်းလ၊ နတ်တော်လတွင် စပါးများရိတ်သိမ်းကြပါသည်။ နတ်တော်လတွင်ပဲများစိုက်ပျိုးပြီး တပေါင်းလတွင်ပဲများ ရိတ်သိမ်းကြပါသည်။ ကျန်းမာရေးအနေဖြင့် ဝါဆိုလနှင့် ဝါခေါင်လများတွင် ရာသီဥတုများများဖြစ်၍ ကျန်းမာရေးအနည်းငယ်ညံ့တတ်သော လများဖြစ်ပါသည်။ ဝင်ငွေရရှိမှုအနေဖြင့် ဝါဆိုလ၊ ဝါခေါင်လ၊ တော်သလင်းလ၊ နတ်တော်လ၊ ပြာသိုလ၊ တပို့တွဲလများတွင်ဝင်ငွေအနည်းငယ်ရှိပါသည်။ သဘာဝဘေးအန္တရာယ်ကျရောက်သောလများမှာ ပြာသိုလများတွင်မီး ဘေးကျရောက်တတ်ပြီး နယုန်လများတွင် လေဘေးများကျရောက်တတ်ပါသည်။ ဝါဆို ဝါခေါင်လများတွင် ရေကြီးခြင်းဘေးများ ကျရောက်တတ်ပါသည်။

အနစ်ချုပ်

ဖွဲ့စည်းနှိပ်နှိပ်ကြေးရွာသည် ရေဘေး၊မီးဘေး၊လေဘေးအန္တရာယ်ကျရောက် တတ်ကြပါသည်။
ထိုရွာကလေးတွင် အလုပ်အကိုင်မရှိသောလူဦးရေများပြားပါသည်

ပါဝင်ဆွေးနွေးသူ ကျား (၅)ဦး မ (၄)ဦး



ဥစ္စာနေကြွယ်ဝမှုဇယား

ပက်တန်း(ထိုက္ကလေး)ကျေးရွာအုပ်စု

ဇွတ္တဒိန်(မြောက်စု)ကျေးရွာ

ရက်စွဲ။ ။ ၁၈-၈-၂၀၁၉

“ ဥစ္စာနေကြွယ်ဝမှုဇယား ” (ထိုက္ကလေးအုပ်စု ဇွတ္တဒိန်ကျေးရွာ)		၁၈-၈-၁၉	
အစား	သတ်မှတ်ချက်	အိမ်ထောင်စု အရေအတွက်	ရာခိုင်နှုန်း
ချမ်းသာ	လယ်ဧက ၂၀ ၊ ရွှေစေ့ ၊ ထွန်စက် ၊ လက်တွန်းထွန်စက် ၊ ဆိုင်ကယ် ကား ၊ တိုက်ခဲအိမ် ၊ နှစ်ထပ် သစ်အိမ် ၊ အွပ်မိုး	၅	၂၀%
အလယ် အလတ်	လယ်ဧက ၂ ၊ ဧက အထက်ရှိ ၊ TV တစ်လက်အိမ် ၊ အွပ်မိုး	၄	၁၆%
နွမ်းပါး	ပိးအိမ် ၊ စက်ဘီး	၁၆	၆၄%
		ပါဝင်အားဖြင့် သူ ကျား - ၄ ယောက် မ - ၄ ယောက်	

ဆွေးနွေးခြင်းနှင့်ဆန်းစစ်ခြင်း

ဇွတ္တဒိန်မြောက်ကျေးရွာ၏ လူဦးရေများအနက် ချမ်းသာ၊ အလယ်အလတ်၊ နွမ်းပါး ဟူ၍အဆင့်ခွဲခြား
သတ်မှတ်ထားပါသည်။

ချမ်းသာသူများစာရင်းတွင် ပါဝင်သူများပိုင်ဆိုင်ထားသော ပစ္စည်းဥစ္စာများမှာ လယ်(၂၀)ဧကနှင့်
အထက် လက်တွန်းထွန်စက်၊ ထွန်စက်ကြီး၊ ဝှန်ဒေါင်း ၊ တိုက်အိမ်၊ နှစ်ထပ်သစ်အိမ်၊ ကား၊ ခရီးစဉ်၊
ပိုင်ဆိုင်ထားပါသည်။

အလယ်အလတ်စာရင်းတွင် ပါဝင်သူများပိုင်ဆိုင်ထားသောဥစ္စာပစ္စည်းများမှာ လယ်(၂)ဧကနှင့်
အထက်၊ TV၊ သွပ်မိုးပျဉ်ထောင်အိမ်တို့ပိုင်ဆိုင်ထားပါသည်။

နွမ်းပါးသူများမှာ စက်ဘီးလောက်သာ ပိုင်ဆိုင်ပြီး နေအိမ်မှာ ခန့်မိုးထရံကာဖြင့်သာနေထိုင်သည်။
ထိုသူတို့သည် လက်လုပ်လက်စားသာလုပ်ကိုင်ကြပါသည်။

ဤရွာကလေးတွင်ချမ်းသာသူစာရင်းဝင် (၅)ဦး၊ အလယ်အလတ် (၄)ဦး၊ နွမ်းပါး(၁၆)ဦး စသည်ဖြင့် အသီးသီးရှိကြပါသည်။ လယ်လုပ်သူဦးရေမှာ ၃၆%ရှိပါသည်။နေစားအလုပ်သမားများမှာမူ ၆၄% ရှိပါသည်။

အနစ်ချပ်

ဖွက္ကဒိန်ကျေးရွာသည် နွမ်းပါးသူ၁၆ဦးအထိ ရှိပါသည်။ နွမ်းပါးခြင်းမှာ အလုပ်အကိုင်မရှိခြင်း ရင်းနှီးမတည်ငွေမရှိခြင်း ကိုယ်ပိုင်လုပ်ငန်းလုပ်ကိုင်ခြင်း တို့ကြောင့်ဖြစ်ပါသည်။ စီမံကိန်းရလာပါက နွမ်းပါးသူများ အလုပ်အကိုင်ရလာပြီး ဝင်ငွေတိုးပွားလာမည်ဖြစ်ပါသည်။စနစ်တကျလုပ်ကိုင်တတ်လာပြီး ကျေးရွာဖွံ့ဖြိုးလာမည်ဖြစ်ပါသည် ။

ဦးဆောင်ဆွေးနွေးသူများ ကျား (၄)ဦး မ (၄)ဦး



ပင့်ကူအိမ်ပုံစံ သုံးသပ်ခြင်း

ပက်တန်း(ထိုက္ကလေး)ကျေးရွာအုပ်စု

ဖွက္ကဒိန်(မြောက်စု)ကျေးရွာ

ရက်စွဲ။ ။၁၈-၈-၂၀၁၉

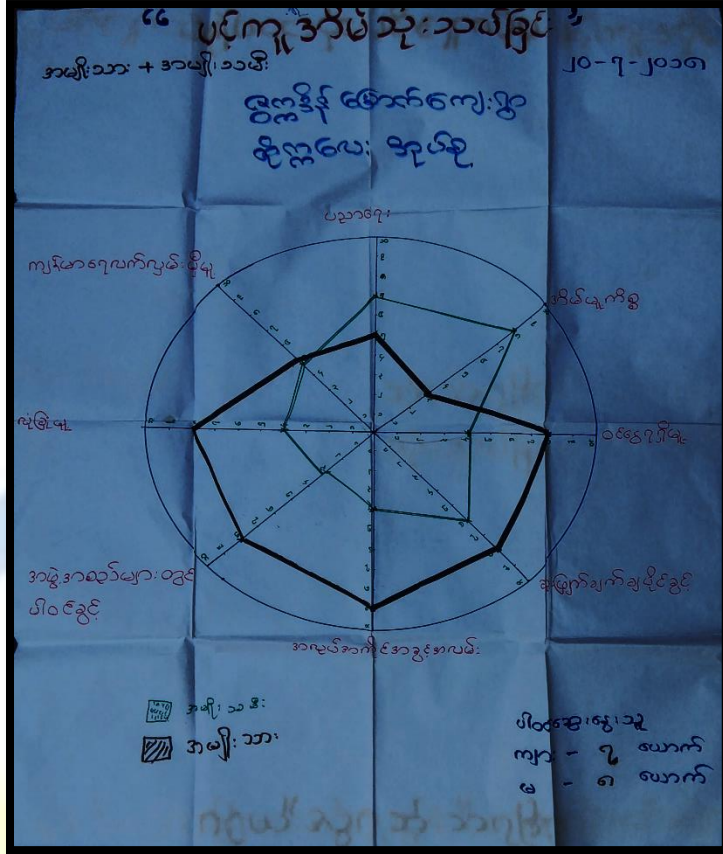

ဆွေးနွေးခြင်းနှင့် ဆန်းစစ်ခြင်း

ဖွက္ကဒိန်မြောက်ကျေးရွာ၏ အမျိုးသား၊ အမျိုးသမီးများ ကျေးရွာအတွင်း ဆောင်ရွက်မှု၊ မိသားစု အတွင်းဆောင်ရွက်မှုများအား ပင့်ကူအိမ်ပုံစံသုံးသပ်ခြင်းပုံစံဖြင့် နှိုင်းယှဉ်လျှင် အချက်ချက်ရရှိပါသည်။

ပညာရေး

ပညာရေးတွင် အမျိုးသမီးများသည် အမျိုးသားများထက် ပညာတတ်ဦးရေးများနေပါသည်။ ကျေးရွာလူထုမှာ နွမ်းပါးသည့်အတွက် အလုပ်လုပ်နိုင်သော အရွယ်တွင် ကျောင်းထွက်၍ ဝင်ငွေရလုပ်ငန်း များ လုပ်ကိုင်ကြရပါသည်။

အိမ်မှုကိစ္စဆောင်ရွက်နိုင်မှု

အိမ်မှုကိစ္စဆောင်ရွက်နိုင်မှုတွင် အမျိုးသမီးများသည် အမျိုးသားများထက် များနေပါသည်။ အမျိုးသားအများစုမှာ ဝင်ငွေရလုပ်ငန်းတွင် လုပ်ကိုင်ကြ၍ အမျိုးသမီးများမှာ အိမ်မှုကိစ္စတွင်သာ အချိန် ကုန်နေကြရပါသည်။

ဝင်ငွေရရှိမှု

ဝင်ငွေရရှိမှုတွင် အမျိုးသားများသည် အမျိုးသမီးများထက် ဝင်ငွေပိုမိုများပြားပါသည်။ အမျိုးသားများသည် ဝင်ငွေရသောလုပ်ငန်းကိုသာ လုပ်ဆောင်ကြ၍ အမျိုးသမီးများမှာ အဝတ်လျှော်၊ ရေခတ်၊ ထမင်းချက်၊ သားသမီးဝေရာဝစ္စဖြင့် အချိန်ကုန်နေသဖြင့် ဝင်ငွေရရှိမှုတွင် အမျိုးသားများက ပိုမို များပြားပါသည်။

ဆုံးဖြတ်ချက် ချပိုင်ခွင့်

ဆုံးဖြတ်ချက် ချပိုင်ခွင့်တွင် အမျိုးသားများသည် အမျိုးသမီးများထက်များနေသည်ကို တွေ့ရှိရပါသည်။ ကျေးရွာတွင်း သာရေးနာရေး၊ ဖွံ့ဖြိုးတိုးတက်ရေးနှင့် မိသားစုရေးရာတို့တွင် အမျိုးသား အများစုက ဆုံးဖြတ်ချက် ချကြပါသည်။ လူထုဗဟိုပြုစီမံကိန်း ရောက်ရှိလာချိန်တွင် အမျိုးသမီးများ အနည်းငယ် ပြောဆိုခိုင်းရကာ ဆုံးဖြတ်ချက်အချို့ကိုလည်း ချမှတ်နိုင်ကြပါသည်။

အလုပ်အကိုင်အခွင့်အလမ်း

အလုပ်အကိုင်အခွင့်အလမ်းတွင် အမျိုးသားများသည် အမျိုးသမီးများထက် အခွင့်အလမ်းပိုများပါသည်။ အမျိုးသားများသည် အမျိုးသမီးများထက် ခွန်အားကြီးသည့်အတွက် လုပ်ငန်းခွင်များတွင် အမျိုးသားများကိုသာ ဦးစားပေး ငှားရမ်းကြပါသည်။

အဖွဲ့အစည်းများတွင်ပါဝင်ခွင့်

အဖွဲ့အစည်းများတွင်ပါဝင်ခွင့်တွင် အမျိုးသားများသည် အမျိုးသမီးများထက်များနေပါသည်။ ကျေးရွာတွင်း ကိုယ်ထူကိုယ်ထအဖွဲ့များတွင် အမျိုးသားများကိုသာ ရှေးရိုးစွဲ ဖွဲ့စည်းကြပါသည်။ လူထုဗဟိုပြုစီမံကိန်းတွင် အမျိုးသမီးများ အချိုးတူညီစွာ ပါဝင်လာကြပါသည်။

လုံခြုံမှု

လုံခြုံမှုတွင် အမျိုးသမီးများထက် အမျိုးသားများသည် လုံခြုံမှုပိုရှိပါသည်။

ကျန်းမာရေး လက်လှမ်းမှီမှု

ကျန်းမာရေးလက်လှမ်းမှီမှုတွင် အမျိုးသမီးများနှင့် အမျိုးသားများသည် ထပ်တူကျနေပါသည်။

အနှစ်ချုပ်

ဇွတ္တဒိန်မြောက်ကျေးရွာတွင်အမျိုးသားများသည် ဝင်ငွေရရှိမှု၊ ဆုံးဖြတ်ချက်ချပိုင်ခွင့်၊ အလုပ်အကိုင်အခွင့်အလမ်း၊ အဖွဲ့အစည်းများတွင်ပါဝင်ခွင့်၊ လုံခြုံမှုတို့တွင်အမျိုးသားများသည် အားများနေပါသည်။ ပညာရေး၊ အိမ်မှုကိစ္စဆောင်ရွက်ခြင်းတွင်သာ အမျိုးသမီးများ အားများနေပါသည်။

ပါဝင်ဆွေးနွေးသူ- ကျား(၇) ဦး မ (၈)ဦး

အရင်းအမြစ်ထိန်းချုပ်မှု သုံးစွဲမှုပုံစံပြဇယား

ပက်တန်း(ထိုက္ကလေး)ကျေးရွာအုပ်စု

ဇွတ္တဒိန်(မြောက်စု)ကျေးရွာ

ရက်စွဲ။ ။၁၈-၈-၂၀၁၉

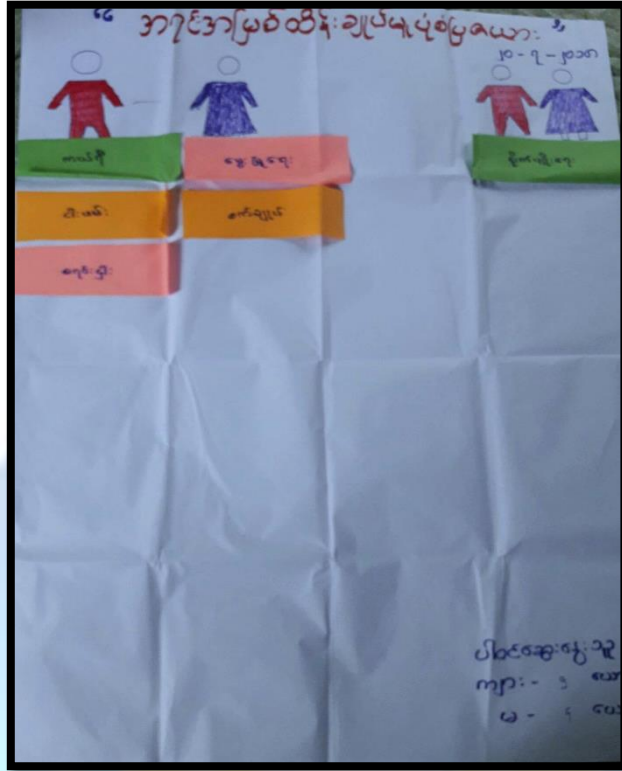

ဆွေးနွေးခြင်းနှင့် ဆန်းစစ်ခြင်း

အရင်းအမြစ်သုံးစွဲမှု

အရင်းအမြစ်သုံးစွဲမှုပုံစံပြဇယားတွင် အမျိုးသားများသည် ကယ်ရီ၊ ငါးဖမ်း၊ စာရင်းငှားခြင်းတို့ကို အမျိုးသားများက သုံးစွဲကြသည်ကိုတွေ့ရပါသည်။ အမျိုးသမီးများသည် မွေးမြူရေး၊ စက်ချုပ်ခြင်းလုပ်ငန်းတို့ကိုသုံးစွဲကြပါသည်။ စိုက်ပျိုးရေးလုပ်ငန်းကို အမျိုးသားနှင့်အမျိုးသမီး ပူးပေါင်းသုံးစွဲကြပါသည်။

အရင်းအမြစ်ထိန်းချုပ်မှု

အရင်းအမြစ်ထိန်းချုပ်မှု ဇယားတွင်အမျိုးသားများသည် ကယ်ရီ၊ ငါးဖမ်းလုပ်ငန်း၊ စာရင်းငှား တို့ကို ထိန်းချုပ်ထားပါသည်။ အမျိုးသမီးများသည် မွေးမြူရေး၊ စက်ချုပ်ခြင်း လုပ်ငန်းတို့ကို အမျိုးသမီးများထိန်းချုပ်ထားပါသည်။ စိုက်ပျိုးရေးကိုသာ အမျိုးသားရော အမျိုးသမီးပါ တန်းတူထိန်းချုပ်ထားကြပါသည်။

အနှစ်ချုပ်

ဇွတ္တဒိန်မြောက်ကျေးရွာတွင် အရင်းအမြစ်ထိန်းချုပ်မှု နှင့် သုံးစွဲမှုတွင်တို့တွင် အမျိုးသားများသာ အများဆုံးထိန်းချုပ်သုံးစွဲထားကြပါသည်။

ပိတောက်ကျေးရွာ- ကျား (၅) ဦး မ (၄) ဦး

အဖွဲ့အစည်းချိတ်ဆက်မှုပုံစံပြဇယား

ပက်တန်း(ထိုက္ကလေး)ကျေးရွာအုပ်စု

ဇွတ္တဒိန်(မြောက်စု)ကျေးရွာ

ရက်စွဲ။ ၂၀၁၈-၈-၂၀၁၉



ဆွေးနွေးခြင်းနှင့် ဆန်းစစ်ခြင်း

ကျေးရွာလူထုနှင့်အဖွဲ့အစည်းချိတ်ဆက်မှုကျေးရွာလူထုနှင့် အဖွဲ့အစည်းချိတ်ဆက် ဆောင်ရွက်ရာတွင် ကျေးရွာတွင်းအဖွဲ့အစည်းနှင့် ကျေးရွာပြင်ပအဖွဲ့အစည်း ဟူ၍(၂)မျိုးရှိပါသည်။

ကျေးရွာတွင်းအဖွဲ့အစည်းများ

ဇွတ္တဒိန်မြောက်ကျေးရွာ၏ကျေးရွာတွင်းရှိ အဖွဲ့အစည်းမှာ ကျေးရွာအုပ်ချုပ်ရေးအဖွဲ့၊ နာရေးကူညီမှုအဖွဲ့၊ ဝတ်ရွတ်အဖွဲ့တို့ရှိကြပါသည်။ ကျေးရွာအုပ်ချုပ်ရေးအဖွဲ့သည် ကျေးရွာ၏ သာရေး၊ နာရေး၊ ကျန်းမာရေး၊ ပညာရေး၊ စီးပွားရေးလူမှုရေး၊ ကိစ္စအဝဝ တို့ကိုလမ်းညွှန်ပေးကြပါသည်။ ကျေးရွာ၏ ဖွံ့ဖြိုးတိုးတက်ရေးအတွက်လည်း စွမ်းစွမ်းတမံ ဆောင်ရွက်ကြပါသည်။ ကျေးရွာအုပ်ချုပ်ရေးအဖွဲ့နှင့်အတူ ကျေးရွာ

လူထုက ပူးပေါင်းဆောင်ရွက်ကြပါသည်။ နာရေးကူညီမှုအဖွဲ့၊ ဝတ်ရွတ်အဖွဲ့သည်လည်း ကျေးရွာ၏ သာရေး၊ နာရေး ကိစ္စအဝဝတို့ကို ရှေ့ဆုံးကနေ၍ စွမ်းစွမ်းတမံ ဆောင်ရွက်ကြပါသည်။

လူထုပဟိုပြုစီမံကိန်းအဖွဲ့သည် ကျေးရွာလူထုမှ ရွေးချယ်ပေးသော စီမံကိန်းလုပ်ငန်းခွဲများကို ပရဟိတစိတ်ဖြင့် ကိုယ်ကျိုးမငဲ့ပဲ ဆောင်ရွက်ကြပါသည်။

ကျေးရွာပြင်ပအဖွဲ့အစည်းများ

ဖွဲ့စည်းနှုန်းမြောက်ကျေးရွာ၏ ကျေးရွာပြင်ပအဖွဲ့အစည်းများမှာ မြို့နယ်ထွေအုပ်အဖွဲ့အစည်း၊ မြို့နယ်ဆေးရုံ၊ စုရပ်အဖွဲ့၊ မြို့နယ်စိုက်ဘက်၊ မြစ်စိမ်းရောင်၊ မြို့နယ်ရဲစခန်းရှိပါသည်။ မြို့နယ်ထွေအုပ်အဖွဲ့အစည်းသည် မြို့နယ်အလုံးစုံ၏ သာရေး နာရေး ကိစ္စအဝဝကို ပါဝင်ဆောင်ရွက်ပေးကြပါသည်။ မြို့နယ်တရားရုံး၏ ဖွံ့ဖြိုးတိုးတက်ရေး အတွက်ကိုလည်း မြို့နယ်လူထုတရပ်လုံးနှင့်အတူ တက်တက်ကြွကြွပါဝင် ဆောင်ရွက်ကြပါသည်။ မြို့နယ်ထွေအုပ်နှင့်အတူ ကျေးရွာအုပ်ချုပ်ရေးအဖွဲ့ ပြည်သူလူထုတရပ်လုံးပါဝင် ဆောင်ရွက်ကြပါသည်။ မြို့နယ်လူထုပဟိုပြုစီမံကိန်းအဖွဲ့သည် ကျေးရွာများမှ ရွေးချယ်ပေးသော အခြေခံအဆောက်အဦများကို ရန်ပုံငွေထောက်ပံ့ပေးခြင်း၊ ကျေးရွာမှ ရွေးကောက်တင်မြှောက်ပေးသော ကော်မတီအဖွဲ့ဝင်များအား စီမံကိန်းအောင်မြင်စေရန် သင်တန်းများပေးခြင်း၊ နည်းပညာများပံ့ပိုးပေးခြင်း၊ ပြည်သူလူထုအား ဗဟိုပြုနည်းဖြင့် ချဉ်းကပ်၍ စိတ်ပိုင်းဆိုင်ရာများ ပြောင်းလဲလာစေရန် ကူညီပံ့ပိုးပေးခြင်းများ ဆောင်ရွက်ကြပါသည်။

အနစ်ချုပ်

ဖွဲ့စည်းနှုန်းမြောက်ကျေးရွာသည် ကျေးရွာအနေအထားအရ အဖွဲ့အစည်းများအတော်အသင့် ရှိပါသည်။သို့သော် ကျေးရွာဖွံ့ဖြိုးမှုဘက်အရ အရမ်းအားနည်းနေပါသည်။

ပါဝင်ဆွေးနွေးသူ ကျား (၇) ဦး မ (၆)ဦး



အမျိုးသားများဘက်မှ တင်ပြသော အခက်အခဲများအား တင်ပြဆွေးနွေးနေပုံ



အမျိုးသမီးများဘက်မှ တင်ပြဆွေးနွေးထားသော အခက်အခဲများအား ပြန်လည်တင်ပြ ဆွေးနွေးနေပုံ

ဖွဲ့စည်း(မြောက်စု)ကျေးရွာကော်မတီဝင်စာရင်း

စဉ်	အမည်	ကော်မတီအမည်	တာဝန်
၁။	ဦးသန်းစိုး	ကျေးရွာစီမံကိန်းအထောက်အကူပြုကော်မတီ	ဥက္ကဋ္ဌ
၂။	ဒေါ်ကျင်တင်	ကျေးရွာစီမံကိန်းအထောက်အကူပြုကော်မတီ	ဥက္ကဋ္ဌ
၃။	ဦးကျော်ဇင်ဦး	ဝယ်ယူရေးဆပ်ကော်မတီ	ခေါင်းဆောင်
၄။	ဒေါ်အုန်းထွေး	ဝယ်ယူရေးဆပ်ကော်မတီ	အဖွဲ့ဝင်
၅။	ဒေါ်လဲ့လဲ့ဝင်း	ဝယ်ယူရေးဆပ်ကော်မတီ	အဖွဲ့ဝင်
၆။	ဦးကျင်ထွေး	စောင့်ကြည့်ကြီးကြပ်ရေးဆပ်ကော်မတီ	ခေါင်းဆောင်
၇။	ဒေါ်သန်းရီ	စောင့်ကြည့်ကြီးကြပ်ရေးဆပ်ကော်မတီ	အဖွဲ့ဝင်
၈။	ဒေါ်အောင်မြကြည်	စောင့်ကြည့်ကြီးကြပ်ရေးဆပ်ကော်မတီ	အဖွဲ့ဝင်
၉။	ဦးသိန်းဇော်ဝင်း	လည်ပတ်ရေးနှင့်ပြုပြင်ထိန်းသိမ်းရေးဆပ်ကော်မတီ	ခေါင်းဆောင်
၁၀။	ဒေါ်ရွှေဝင်းကြည်	လည်ပတ်ရေးနှင့်ပြုပြင်ထိန်းသိမ်းရေးဆပ်ကော်မတီ	အဖွဲ့ဝင်
၁၁။	ဦးဆန်းဝင်း	ဝေဖန်အကြံပြုတိုင်ကြားချက်ဖြေရှင်းရေးအဖွဲ့	တာဝန်ခံ
၁၂။	ဒေါ်သင်းသင်းအေး	ဝေဖန်အကြံပြုတိုင်ကြားချက်ဖြေရှင်းရေးအဖွဲ့	တာဝန်ခံ
၁၃။	ဒေါ်အေးအေးသန်း	ကျေးရွာစေတနာ့ဝန်ထမ်း	အကူ
၁၄။	ဦးလှမင်းစိုး	ကျေးရွာစေတနာ့ဝန်ထမ်း	အကူ
၁၅။	ဦးဇော်မိုးလှိုင်	ကျေးရွာစာရင်းကိုင်	တာဝန်ခံ

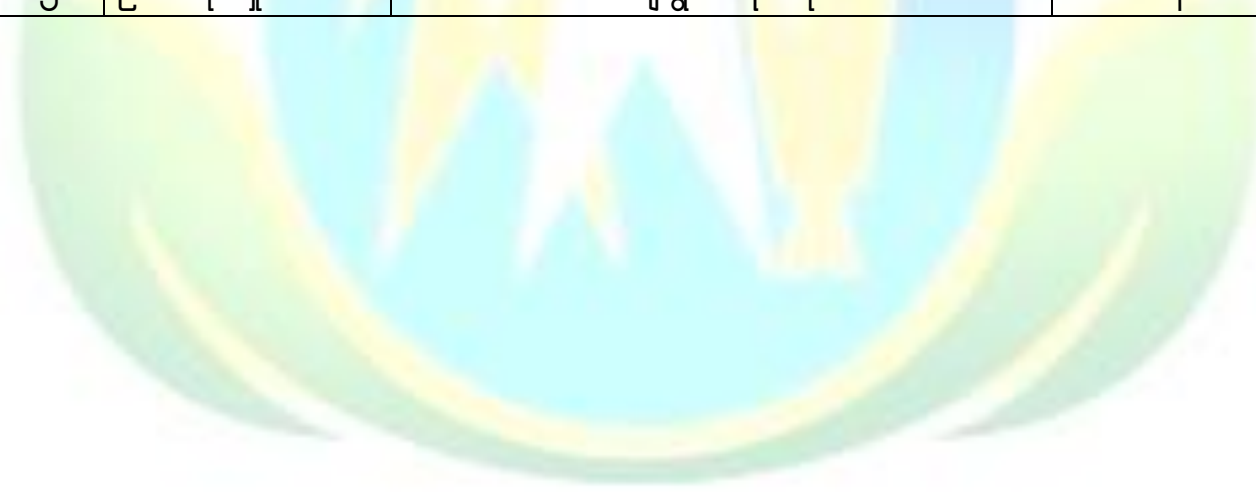

ပုံစံ - ၁ - ၁ ကျေးရွာအခြေခံအချက်အလက်များ (Form PC 1)

လယ်ညွှန်ချက်၊ ကျေးရွာတစ်ရွာသို့ ပထမဆုံးပိတ်ဆက်ခရီး သွားရောက်သောအခါ လူထုစည်းရုံးရေးများသည် ကျေးရွာ ခေါင်းစင်္ဘာများအား ကျေးရွာအချက်အလက်များကို ပေးကြားရန် တောင်းခံရသည်။ ဤအချက်အလက်များကို စီမံကိန်း ပိတ်ဆက်အစည်းဝေးပတ်ပိတ်တောင်းခံရသည်။ စီမံကိန်းပိတ်ဆက်အစည်းဝေးတွင် လူထုစည်းရုံးရေးများသည် ဤအချက်အလက် များအား စစ်ဆေးပြီး မှန်ကန်အောင်ပြုလုပ်ရမည်။ ပြီးနောက်တွင် လူထုစည်းရုံးရေးများမှ သတင်းအချက်အလက်ထံသို့ Tablets မှ တဆင့် ပြည်သူ့ဦးစီးဌာနသို့

ကျေးရွာခေါင်းစင်္ဘာ အမည် ဦးတင် ဖြူ	ကျေးရွာခေါင်းစင်္ဘာ၏ ပန်းနံပါတ် ၀၉-၂၆၁-၄၉၅-၀၉၄	လူထုစည်းရုံးရေးမှူး၏ အမည်
ပြည်နယ်တိုင်းမဲဒေသကြီး ဧရာဝတီ	မြို့နယ် မနမိ	ကျေးရွာအုပ်စု ဣန္ဒြာ
		ကျေးရွာ ဝိန္တောမြို့နယ်

လူဦးရေ	အိမ်ထောင်စုအရေအတွက်	ကိုးကွယ်သည့်ဘာသာ	အိမ်ထောင်စုအရေအတွက်
လူဦးရေ (၁) ၆၆၃	၂၂၁	ဘာသာ (၁) ဗုဒ္ဓဘာသာ	၂၃
လူဦးရေ (၂) -----		ဘာသာ (၂) -----	
လူဦးရေ (၃) -----		ဘာသာ (၃) -----	
လူဦးရေစုစု -----		ဘာသာစုစု -----	
အခြား			
အရေအတွက်			
မသန်စွမ်းသူများ	၃		
သက်ကြီးရွယ်အိုများ (၆၅ နှစ် နှင့် အထက်)	၁၀		
စစ်ဘေးရောင်	-		

	အမျိုးသား (အရေအတွက်)	အမျိုးသမီး (အရေအတွက်)
လူဦးရေ		
လူဦးရေ (၁) ၆၆၃	၅၂	၅၁
လူဦးရေ (၂) -----		
လူဦးရေ (၃) -----		
အခြား		
အိမ်ထောင်စုဦးစီး	၂၀	၃

(ခ) အခြေခံအထောက်အပံ့ အသုံးဆောင်ပျား

စာသင်ကျောင်း	အမှတ် ခြံမပါ	ကျွန်းမာရေး	အမှတ် ခြံမပါ	တာဝန်ပေး အထောက် အပံ့ပျား	အမှတ် ခြံမပါ
ပုလဲကျောင်း	<input type="checkbox"/>	တိုက်နယ်ရေး	<input type="checkbox"/>	စေတီ	<input type="checkbox"/>
ပုလဲကျောင်း	<input type="checkbox"/>	ကျွန်းမာရေး	<input type="checkbox"/>	ဘုန်းကြီးကျောင်း	<input type="checkbox"/>
ပုလဲကျောင်း	<input type="checkbox"/>	ကျွန်းမာရေး	<input type="checkbox"/>	ဟိန္ဒူဘုရားကျောင်း	<input type="checkbox"/>
အလယ်ကျောင်း	<input type="checkbox"/>	မယ်မယ်မန်း	<input type="checkbox"/>	မယ်မယ်မန်း	<input type="checkbox"/>
လယ်လွန်ကျောင်း	<input type="checkbox"/>	အခြား	<input type="checkbox"/>	ဇေယျ	<input type="checkbox"/>
အထက်တန်းကျောင်း	<input type="checkbox"/>			အခြား	<input type="checkbox"/>
အခြား	<input type="checkbox"/>				
မှတ်ချက်		မှတ်ချက်		မှတ်ချက်	

(ဂ) ကျွမ်းကျင်သူများမှတ်တမ်း (ကျေးရွာတွင်နေထိုင်သော သို့မဟုတ် အခြားရွာမှလာရောက်သော ကျွမ်းကျင်သူများ)

(၁) စာသင်ကျောင်း			(၂) ကျွန်းမာရေး			(၃) လက်မှုပညာရှင်		
	ရွာတွင် နေထိုင် သူ	အခြားရွာ လာ သူ		ရွာတွင် နေ ထိုင် သူ	အခြားရွာ မှ လာသူ		ရွာတွင် နေထိုင် သူ	အခြား ရွာ မှလာ သူ
ပုလဲကျောင်း/မ		<input type="checkbox"/>	ဆရာဝန်	<input type="checkbox"/>	<input type="checkbox"/>	လက်သမား	<input type="checkbox"/>	<input type="checkbox"/>
အထက်တန်းကျောင်း/မ	<input type="checkbox"/>	<input type="checkbox"/>	လက်ထောက် ကျွန်းမာရေး	<input type="checkbox"/>	<input type="checkbox"/>	ပန်းရံ	<input checked="" type="checkbox"/>	<input type="checkbox"/>
အလယ်တန်းကျောင်း/မ	<input checked="" type="checkbox"/>	<input type="checkbox"/>	အသိပညာကျွမ်းကျင်သူ ဆရာမ	<input type="checkbox"/>	<input type="checkbox"/>	လှုပ်စစ်ကျွမ်း ကျွမ်း ပီးသမား	<input type="checkbox"/>	<input type="checkbox"/>
ပုလဲကျောင်း/မ	<input type="checkbox"/>	<input type="checkbox"/>	သားဖွားဆရာမ	<input type="checkbox"/>	<input type="checkbox"/>	ရွက်ထုတ်သူ	<input type="checkbox"/>	<input type="checkbox"/>
အခြား	<input type="checkbox"/>	<input type="checkbox"/>	ပြည်သူ့ကျန်းမာရေးလုပ် သား	<input type="checkbox"/>	<input type="checkbox"/>	စက်ပြင်ဆရာ	<input type="checkbox"/>	<input type="checkbox"/>
မှတ်ချက်			မှတ်ချက်			မှတ်ချက်		

(ဃ) ကျေးရွာသို့ ရောက်ရှိနိုင်သည့် လမ်းအခြေအနေ / ကျေးရွာတစ်ရွာသည် ၎င်း၏ ကျေးရွာအုပ်စုနှင့် ဆက်သွယ်ထားသော လမ်းအခြေအနေ (အောက်ပါပုံကို ခြုံငုံပါ)

ကျောက်ကြမ်းလမ်း ကတ္တရာလမ်း ကွန်ကရစ်လမ်း မော်တော်ဆိုင်ကားလမ်း
 ကျောက်စင်းလမ်း မြေသားလမ်း လူသွားလမ်း အခြား _____

(င) ကျေးရွာအဖွဲ့အစည်း

(၁) လူထုဝတ်ပြုပုံစံကို ဤကျေးရွာတွင် ကျေးရွာအဖွဲ့အစည်း
 စီမံချက်ရှိပါသလား? ပိုင်ခွင့်
ရှိပါသည်/မရှိပါ/မသိပါ

(၂) ရှိပါလျှင် ဤစီမံချက်ကို မည်သည့် ခုနှစ်တွင် ဖြစ်ပေါ်ခဲ့သနည်း? နှစ် ----- / မသိပါ

(၃) ဤစီမံချက်ကို မြို့နယ်အတည်ပြုခဲ့ပါသလား? ပြုခဲ့ပါသည်/မပြုခဲ့ပါ/မသိပါ

(ခ) ဝန်ထမ်းအစားအသွယ်

(၁) ဤကျေးရွာ၏ပတ်ပတ်မှ ၎င်းကျေးရွာအုပ်စု၏ပတ်ပတ်အထိ ခရီးပိုင်ပိုင်မှုကွာဝေးသနည်း? ပိုင်ပိုင်ပါ

(၂) ဤကျေးရွာမှ ၎င်းကျေးရွာအုပ်စုပတ်ပတ်အထိ သွားလာရာတွင်ကြာမြင့်သည့်အချိန်

ခြောက်သွေ့ရာသီတွင်ကြာချိန် ----- ၃၀ မိနစ် ----- ဝတ်လာရုံ/ဝတ်တော်ဆိုင်ကယ်/မြေလျှင်/လား/ဝတ်တော်ဘုတ်/အခြား -----

ပိုးရာသီတွင်ကြာချိန် ----- ၃၀ မိနစ် ----- ဝတ်လာရုံ/ဝတ်တော်ဆိုင်ကယ်/မြေလျှင်/လား/ဝတ်တော်ဘုတ်/အခြား -----

(ဆ) ပတ်ဝန်းကျင်ဆိုင်ရာ သဘာဝဘေးအန္တရာယ်

ဤကျေးရွာတွင် ဝေကြီးခြင်းကိုသို့ သဘာဝဘေးအန္တရာယ်ကူးရောက်မှုခြင်း ရှိပါသလား

မရှိပါ ရှိပါသည် ရှိလျှင်ဖော်ပြပါ - လျှင်မြေပြင်လျှင်ကန်ကြောင့်

(ဇ) ကျေးရွာတွင် ခွဲစည်းထားသော အဖွဲ့အစည်းများ

လူထုပတ်ပတ်ခြံစီမံကိန်းမတိုင်မီ ဤကျေးရွာတွင် ကျေးရွာဖွံ့ဖြိုးရေးအတွက် အဖွဲ့ (သို့) ရွာသားများကိုယ်တိုင် (သို့) စီမံကိန်းတစ်ခုခုမှ ခွဲစည်းထားသည့် အဖွဲ့အစည်းများရှိပါသလား

(၁) မြေပြင်ရေးရာ

(၂) ခရုရပ်

(ဈ) အထွေထွေအုပ်ချုပ်ရေး ဦးစီးဌာန (GAD) မှ မှတ်တမ်းတင်ထားခြင်း

ဤကျေးရွာသည် အထွေထွေအုပ်ချုပ်ရေး ဦးစီးဌာန (GAD) မှ မှတ်တမ်းတင်ထားမှု ရှိပါသလား

မရှိပါ ရှိပါသည်

ကျေးရွာခေါင်းဆောင်

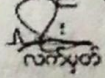
အမည် ဒေါ်ခင်စိန် (၇၃/အိမ်ဖွဲ့)
လက်မှတ် 

နေ့. ၂၀.၇.၂၀၂၁

လူထုစည်းရုံးရေးမှူး

အမည် စတုရန်းစိန်
လက်မှတ် 

နေ့. ၂၀.၇.၂၀၂၁

ပုံစံ - ၀-၂ - မိမိတို့အတွက် အကျိုးအမြတ် (PC 2)

လုပ်ငန်းအမျိုးအစား၊ သတ်မှတ်ရာလုပ်ငန်းများ/လက်ထောက်အမျိုးအစားများ မိမိတို့အတွက် အကျိုးအမြတ်အတွက် တွက်ချက်မှု သတ်မှတ်ခြင်း
 ခုနှစ် ၂၀၂၀-၂၀၂၁ ခုနှစ်၊ စက်တင်ဘာလ ၁၅ ရက်နေ့ ရက်စွဲ

စီမံခန့်ခွဲသူ၏ အမည် (၅)၊ စက်တင်ဘာလ ၁၅ ရက်နေ့ (၆)၊ စက်တင်ဘာလ ၁၅ ရက်နေ့ (၇)၊ စက်တင်ဘာလ ၁၅ ရက်နေ့ (၈)၊ စက်တင်ဘာလ ၁၅ ရက်နေ့ (၉)

စီမံခန့်ခွဲသူ၏ အဖွဲ့အစည်း (၅)၊ စက်တင်ဘာလ ၁၅ ရက်နေ့ (၆)၊ စက်တင်ဘာလ ၁၅ ရက်နေ့ (၇)၊ စက်တင်ဘာလ ၁၅ ရက်နေ့ (၈)၊ စက်တင်ဘာလ ၁၅ ရက်နေ့ (၉)

စီမံခန့်ခွဲသူ၏ အမည် (၅)	ဖက်စွဲ	စီမံခန့်ခွဲသူ၏ အကျိုးအမြတ် (၆)		စီမံခန့်ခွဲသူ၏ အကျိုးအမြတ် (၇)		စီမံခန့်ခွဲသူ၏ အကျိုးအမြတ် (၈)	စီမံခန့်ခွဲသူ၏ အကျိုးအမြတ် (၉)
		စက်တင်ဘာလ ၁၅ ရက်နေ့	စက်တင်ဘာလ ၁၅ ရက်နေ့	စက်တင်ဘာလ ၁၅ ရက်နေ့	စက်တင်ဘာလ ၁၅ ရက်နေ့		
၁။ စီမံခန့်ခွဲသူ၏ အကျိုးအမြတ် (၆)	၂၀၂၀-၀၉-၁၆	၂၀၂၀-၀၉-၁၆	၂၀၂၀-၀၉-၁၆	၂၀၂၀-၀၉-၁၆	၂၀၂၀-၀၉-၁၆	၂၀၂၀-၀၉-၁၆	၂၀၂၀-၀၉-၁၆
၂။ စီမံခန့်ခွဲသူ၏ အကျိုးအမြတ် (၇)	၂၀၂၀-၀၉-၁၆	၂၀၂၀-၀၉-၁၆	၂၀၂၀-၀၉-၁၆	၂၀၂၀-၀၉-၁၆	၂၀၂၀-၀၉-၁၆	၂၀၂၀-၀၉-၁၆	၂၀၂၀-၀၉-၁၆
၃။ စီမံခန့်ခွဲသူ၏ အကျိုးအမြတ် (၈)	၂၀၂၀-၀၉-၁၆	၂၀၂၀-၀၉-၁၆	၂၀၂၀-၀၉-၁၆	၂၀၂၀-၀၉-၁၆	၂၀၂၀-၀၉-၁၆	၂၀၂၀-၀၉-၁၆	၂၀၂၀-၀၉-၁၆
၄။ စီမံခန့်ခွဲသူ၏ အကျိုးအမြတ် (၉)	၂၀၂၀-၀၉-၁၆	၂၀၂၀-၀၉-၁၆	၂၀၂၀-၀၉-၁၆	၂၀၂၀-၀၉-၁၆	၂၀၂၀-၀၉-၁၆	၂၀၂၀-၀၉-၁၆	၂၀၂၀-၀၉-၁၆

စီမံခန့်ခွဲသူ၏ အကျိုးအမြတ် (၆) နှင့် (၇) ကို ဖြည့်စွက်ရန် ဝန်ထမ်းများ၏ အကျိုးအမြတ်ကို တွက်ချက်ရမည်။

ပုံစံ - ၈ - ၃ ကျေးရွာဖွံ့ဖြိုးရေး ဦးစားပေးအဖွဲ့အစည်း (Form PC 3)

လယ်ဥယျာဉ်နှင့် အဆင့်(၃) ကျေးရွာဧည့်သည်ဆိုင်ရပ်များထူထောင်ရေးအစီအစဉ် အောက်အကျဉ်းချုပ် ဖြည့်သွင်းရမည့် ဇယား (Form PC 3)

ရင်းနှီးမြှုပ်နှံရေးအဖွဲ့အစည်း အမည် ဦးစိုးမြင့်စိန်စံ

နေ့စွဲ ၂၃. ၇. ၂၀၁၈ ဇွန်လ ၁ ရက်နေ့

မြို့နယ်/တိုင်း/ရပ်ကွက် ဝန်ထုပ် ဝန်မြို ကျေးရွာအုပ်စု တောင်ကြား ကျေးရွာ ပြတူ မြို့နယ် (မြောက်)

စား အဝတ်အစားအထိမ်းအမှတ်များနှင့် - ယခုလက်ရှိအခြေအနေတွင် ဤကျေးရွာဖွံ့ဖြိုးရေးအဖွဲ့အစည်းတွင် အဝတ် အစားအထိမ်းအမှတ်များသည် ပမာဏပြည့်မီပါသနည်း (အဖိုးသား/သမီး အနည်းဆုံးအဝတ်အစား ၅ ဝတ်စီဖြည့်)

အဖိုးသား အဖွဲ့မှ တင်ပြသောအဝတ်အစားအထိမ်းအမှတ်များ အဖိုးသမီး အဖွဲ့မှ တင်ပြသောအဝတ်အစားအထိမ်းအမှတ်များ

၁	ကျေးရွာအုပ်စုတွင် မရှိသေးပါ။	၂	ပမာဏပြည့်မီပါသည်။
၃	အဖိုးသား အဖွဲ့မှ တင်ပြသော အဝတ်အစားအထိမ်းအမှတ်များ ပမာဏပြည့်မီပါသည်။	၄	အဖိုးသမီး အဖွဲ့မှ တင်ပြသော အဝတ်အစားအထိမ်းအမှတ်များ ပမာဏပြည့်မီပါသည်။
၅	အဖိုးသား အဖွဲ့မှ တင်ပြသော အဝတ်အစားအထိမ်းအမှတ်များ ပမာဏပြည့်မီပါသည်။	၆	အဖိုးသမီး အဖွဲ့မှ တင်ပြသော အဝတ်အစားအထိမ်းအမှတ်များ ပမာဏပြည့်မီပါသည်။
၇	အဖိုးသား အဖွဲ့မှ တင်ပြသော အဝတ်အစားအထိမ်းအမှတ်များ ပမာဏပြည့်မီပါသည်။	၈	အဖိုးသမီး အဖွဲ့မှ တင်ပြသော အဝတ်အစားအထိမ်းအမှတ်များ ပမာဏပြည့်မီပါသည်။
၉	အဖိုးသား အဖွဲ့မှ တင်ပြသော အဝတ်အစားအထိမ်းအမှတ်များ ပမာဏပြည့်မီပါသည်။	၁၀	အဖိုးသမီး အဖွဲ့မှ တင်ပြသော အဝတ်အစားအထိမ်းအမှတ်များ ပမာဏပြည့်မီပါသည်။

၁။ လူ့ပုဂ္ဂိုလ်တို့၏ လာမည့် (၄) နှစ်အတွက် အကျိုးပင်စေသော ဦးစားပေး ဖွံ့ဖြိုးတိုးတက်မှု လုပ်ငန်း အစီအစဉ်များအား အောက်ဖွဲ့ချုပ်

အမှတ်	ကျေးဇူးအတွက် ဦးစားပေး ဖွံ့ဖြိုး တိုးတက်မှု လုပ်ငန်းစဉ်များ	အဆိုပြုသူ (အမျိုးသားများ/ အမျိုးသမီးများ/ အမျိုးသား- အမျိုးသမီး)	အခန်းကဏ္ဍ
၁	၆၄ ဘဏ္ဍာရေး	၈	
၂	ကျေး မာအကျ ပျက်စီးခြင်း	၆	
၃	အစားအသုံး	၆	
၄	ကျေးဇူးအတွက် အကျိုး	၈	
၅	ကျေးဇူးအတွက် အကျိုး	၆	

ခေါင်းစဉ်၊ ကျေးဇူးပိုင်ကိန်းအထောက်အကူပြုတော်မူပါမိတ်မူ အောင်မြင်စေရန်

အဖွဲ့ ဦးစီးဌာန... လက်မှတ်... ၀၅.၅.၂၀၂၀

အခမဲ့: အဝေး မှတ်တမ်း

အခမဲ့: အဝေး ပြုလုပ် သည့်နေရာ	ဒို့.တင်မြင်ရေးမှူး. ဣန္ဒဒီရိသောက်.
အခမဲ့: အဝေး ပြုလုပ်သည့်အချိန်	နံန. ၉ နာရီ ၄၀ မိနစ်
အခမဲ့: အဝေး ပြုလုပ်သည့် ရေရက်	၂၃.၇.၂၀၁၈
အခမဲ့: အဝေး ပြုလုပ်သည့် အကြောင်းရာ	ဒုတိယ ကြိမ်ကျေးဇူး အခမဲ့ဝေ
အခမဲ့: အဝေး တက်ရောက်သူ	၇၈ (၁၆) မ. (၅)
	ပေါင်း (၃၁) -

ဆွေးနွေးပွဲ အစီအစဉ်

- ၁။ အခမဲ့: အဝေး စတင်ကြောင်းကျေခံရေး
- ၂။ ၇ မိနစ် / ၇ မိနစ် တစ်ဦးမှ အဖွဲ့ခွဲအဖွဲ့ခွဲ အဖွဲ့ခွဲခွဲ ဖြစ်ကြောင်း
- ၃။ ကျေးဇူးပြု ဖွဲ့စည်းရေး အစီအစဉ်များ ရေးဆွဲခြင်း
- ၄။ အကျဉ်းဝင်အောင် / အကျဉ်းမဝင်အောင် စီမံကိန်းများ အကြောင်း ရှင်းပြခြင်း
- ၅။ ဖွဲ့စည်းရေး အဖွဲ့ဝင်များ ၅ (၄) နှစ်ခွဲ ဦးစားပေး လုပ်ငန်းများ ကျေးဇူး ပေးလျှော့ ပြောချက်များ ရေးသားခြင်း
- ၆။ ကျေးဇူး ဝမ်းနိုးစွာ ခွဲအဖွဲ့ အကြောင်း ရှင်းပြခြင်း
- ၇။ ကျေးဇူး ဖွဲ့စည်းရေး အဖွဲ့ဝင်များ ရေးသားခြင်း၊ ဖွဲ့စည်းခြင်း
 - (က) ကျေးဇူး စီမံကိန်း အထောက်အကူပြုအဖွဲ့ဝင်များ
 - (ခ) ဝယ်ယူရေး အဖွဲ့ဝင်များ
 - (ဂ) စားကြေးကြေးကြေးအဖွဲ့ဝင်များ အဖွဲ့ဝင်များ
 - (ဃ) ကျေးဇူးစီမံကိန်းအဖွဲ့ဝင်များ အဖွဲ့ဝင်များ
 - (င) ဝေဖန် အကြံပြုကြေးကြေး အဖွဲ့ဝင်များ အဖွဲ့
 - (စ) ကျေးဇူးအဖွဲ့
- ၈။ ကော်မတီဝင်များ အဖွဲ့ဝင်များ စာရေးဆွဲပုံစံဖြင့် အခမဲ့: အဝေး အကြောင်း ရှင်းပြ ဆွဲဆောင်ခြင်း

အစဉ်အဆက် ဖြစ်တမ်း.

ဆွေးနွေးချက်များ

၅။ အစဉ်အဆက် ဂျပန် ဂျပန်လူမျိုး၊ ဂျပန်လူမျိုး၊ ဂျပန်လူမျိုးများ
ကို ၄၊ ၇၊ ၂၊ ၁၀။ မဲဆန္ဒနယ်များဖြင့် ရွေးချယ်ခဲ့ပါသည်။ ယင်းရောက်
ရောက်သည်များကို အစဉ်အဆက် ဆွေးနွေးချက်များဖြင့် ရောက်ရှိ
ပြန်လျှင် ဆွေးနွေးချက်များ ဖြစ်ပါသည်။ သို့မဟုတ် နိုင်ငံရေးအဖွဲ့
ကို ဖွဲ့စည်းပေးခဲ့ပါသည်။

၆။ မွန်ဂိုလှိုင် ဖြစ်ရာ အင်အားစနစ် ဂျပန် ဂျပန်လူမျိုး၊ ဂျပန်လူမျိုး
ဘက်တော်ဖြစ်ပါသည်။ ကိုရောက်အောင် နိုင်ငံရေးအဖွဲ့၊ ဗ. ဘက်တော်
သဘာဝ. ယင်းတို့ နှစ်ဦးကို အင်အားစနစ် ဖြစ်ပါသည်။

၇။ ကော်မတီများ ရွေးချယ်ရာတွင် အင်အားစနစ် နှစ်ဦးစွာ ဂျပန် ဂျပန်လူမျိုး
ဖြစ်ခြင်းကြောင့် မဲဆန္ဒနယ်များ အစဉ်အဆက် ရွေးချယ်ခြင်းကို
ဂျပန် ဂျပန်လူမျိုး သဘာဝအဖြစ် အစဉ်အဆက် ရွေးချယ်ခြင်း ဖြစ်ခြင်း
ဖြစ်ပါသည်။ နိုင်ငံရေး ဝန်ထမ်း ဂျပန် အင်အားစနစ် ဖြစ်ခြင်း
ဖြစ်ပါသည်။

၈။ ရောက်ရှိ အစဉ်အဆက် ကော်မတီဝင်များ ဖြစ်ခြင်း ဖြစ်ခြင်း
ရောက်ရှိ နိုင်ငံရေး အင်အားစနစ် ဖြစ်ခြင်း ဖြစ်ခြင်း ဖြစ်ခြင်း ဖြစ်ခြင်း

ဆုံးဖြတ်ချက်များ

၁။ ကော်မတီဝင် အင်အားစနစ် အစဉ်အဆက် ဖြစ်ခြင်း ဖြစ်ခြင်း
ကို ကော်မတီ ဖွဲ့စည်း လိုက်နာမည် ဖြစ်ခြင်း ဆုံးဖြတ်ခြင်း ဖြစ်ခြင်း

၂။ ကော်မတီဝင် အင်အားစနစ် အစဉ်အဆက် ဖြစ်ခြင်း ဖြစ်ခြင်း
အင်အားစနစ် အင်အားစနစ် အင်အားစနစ် အင်အားစနစ် အင်အားစနစ်

ဒုတိယအကြိမ် အထူးအထွေထွေ

ဆုံးဖြတ်ချက်များ

၃။ လျှော့ငွေအခြေအနေအထားနှင့်ဆိုင်ရာဆိုင်ရာဆိုင်ရာများတွင်တက်ကြွ
စွာပါဝင်မည်ဟု ဆုံးဖြတ်ပါသည်။

၄။ အမျိုးသမီးများကဆောင်ရွက်သောအားဖြင့် ပိုင်ဆိုင်ရေးနှင့်ဆိုင်ရာ
အခြေအနေအထားဆိုင်ရာဆုံးဖြတ်ချက်ပါသည်။

အထက်ပါ အချက်အလက်များနှင့်ဆိုင်ရာဆိုင်ရာဆိုင်ရာဆိုင်ရာဆိုင်ရာ
သဘောတူညီချက်များဖြင့် အချက်အလက်ဆိုင်ရာဆိုင်ရာဆိုင်ရာဆိုင်ရာ
တွင် ပါဝင်ဆိုင်ရာဆိုင်ရာဆိုင်ရာပါသည်။

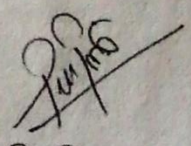

အထူးအထွေထွေ

ဦးစိုးမင်း

အထူးအထွေထွေ

ပုံစံ - ၈ - ၁ ကျေးရွာအခြေခံအချက်အလက်များ (Form PC 1)

လမ်းညွှန်ချက်၊ ကျေးရွာတစ်ရွာသို့ ပထမဆုံးမိတ်ဆက်ခရီးသွားရောက်သောအခါ လူထုစည်းရုံးရေးမှူးသည် ကျေးရွာခေါင်းဆောင်များအားကျေးရွာအချက်အလက်များကိုပေတ္တာရပ်ခံ၍တောင်းခံရသည်။ ဤအချက်အလက်များကိုပုံစံအရ ခြောက်ဆက်အစည်းဝေးပတ်ပတ်တောင်းခံရမည်။ ပုံစံအရ ခြောက်ဆက်အစည်းဝေးတွင် လူထုစည်းရုံးရေးမှူးသည် ဤအချက်အလက်များအား စစ်ဆေးပြီး မှန်ကန်အောင်ပြုလုပ်ရမည်။ ပြီးနောက်တွင် လူထုစည်းရုံးရေးမှူးမှ သတင်းအချက်အလက်ထံသို့ Tablets မှ တဆင့် ဖြည့်သွင်းရမည်။

ကျေးရွာခေါင်းဆောင် အမည် ဦးအုန်းစိန်	ကျေးရွာခေါင်းဆောင်၏ ဖုန်းနံပါတ် ၀၉ ၇၆၀ ၆၇၄ ၁၇၆	လူထုစည်းရုံးရေးမှူး၏အမည် ဦးအုန်းစိန်
ပြည်နယ်၊တိုင်းဒေသကြီး ဧရာဝတီ	မြို့နယ် ဓမ္မစူ	ကျေးရွာအုပ်စု ပက်တန်း(တို့ဏ္ဍား)
		ကျေးရွာ ဝဏ္ဏဒိန် (၆၅၀၀၂)

က။ လူဦးရေ

လူမျိုးစု	အိမ်ထောင်စုအရေအတွက်	ကိုးကွယ်သည့်ဘာသာ	အိမ်ထောင်စုအရေအတွက်
လူမျိုးစု (၁) မာ	၂၂	ဘာသာ(၁) မာ	၂၅ /
လူမျိုးစု (၂) -----	၃ /	ဘာသာ(၂) -----	
လူမျိုးစု (၃) -----		ဘာသာ(၃) -----	
လူမျိုးစုရော -----		ဘာသာရော -----	
အခြား			
	အရေအတွက်		
မသန်စွမ်းသူများ	၃		
သက်ကြီးရွယ်အိုများ (၆၅ နှစ် နှင့် အထက်)	၁၀		
ခပ်ဘေးရှောင်	၀		

	အမျိုးသား(အရေအတွက်)	အမျိုးသမီး(အရေအတွက်)	စုစုပေါင်းအရေအတွက်
လူဦးရေ	၄၇	၄၃	၉၀
လူမျိုးစု (၁) မာ	၄၀	၃၆	၇၆
လူမျိုးစု (၂) ကျွန်	၇	၇	၁၄
လူမျိုးစု (၃) -----			
အခြား			
အိမ်ထောင်စုဦးစီး	၂၁	၂၄	၄၅ /

(ခ) အခြေခံအဆောက်အအုံ အသုံးအဆောင်များ

စာသင်ကျောင်း	အမှတ် ခြံပေါ်	ကျန်းမာရေး	အမှတ် ခြံပေါ်	ဘာသာရေးအဆောက် အအုံများ	အမှတ် ခြံပေါ်
အထက်တန်းကျောင်း	<input type="checkbox"/>	ဆေးရုံ	<input type="checkbox"/>	စေတီ	<input type="checkbox"/>
အလယ်တန်းကျောင်း	<input type="checkbox"/>	ကျန်းမာရေးဌာန	<input type="checkbox"/>	ဘုန်းကြီးကျောင်း	<input type="checkbox"/>
မူလတန်းကျောင်း	<input type="checkbox"/>	ကျန်းမာရေးဌာနခွဲ	<input type="checkbox"/>	ဟိန္ဒူဘုရားကျောင်း	<input type="checkbox"/>
မူကြိုကျောင်း	<input type="checkbox"/>	ဆေးပေးခန်း	<input type="checkbox"/>	ခရစ်ယာန်ကျောင်း	<input type="checkbox"/>
အခြား	<input type="checkbox"/>	အခြား	<input type="checkbox"/>	ဗလီ	<input type="checkbox"/>
				အခြား	<input type="checkbox"/>
မှတ်ချက်		မှတ်ချက်		မှတ်ချက်	

(ဂ) ကျွမ်းကျင်သူများမှတ်တမ်း (ကျေးရွာတွင်နေထိုင်သော သို့မဟုတ် တခြားရွာမှလာရောက်သောကျွမ်းကျင်သူများ)

(၁) စာသင်ကျောင်း			(၂) ကျန်းမာရေး			(၃) လက်မှုပညာရှင်		
	ရွာတွင်နေ ထိုင်သူ	အခြားရွာ မှလာသူ		ရွာတွင်နေ ထိုင်သူ	အခြား ရွာမှ လာသူ		ရွာတွင် နေထိုင်သူ	အခြားရွာ မှလာသူ
မူလတန်းပြဆရာ/မ	<input type="checkbox"/>	<input type="checkbox"/>	ဆရာဝန်	<input type="checkbox"/>	<input type="checkbox"/>	လက်သမား	<input checked="" type="checkbox"/>	<input type="checkbox"/>
အထက်တန်းပြ ဆရာ/မ	<input type="checkbox"/>	<input type="checkbox"/>	လက်ထောက် ကျန်းမာရေးမှူး	<input type="checkbox"/>	<input type="checkbox"/>	ပန်းရံ	<input checked="" type="checkbox"/>	<input type="checkbox"/>
အလယ်တန်းပြဆရာ/မ	<input checked="" type="checkbox"/>	<input type="checkbox"/>	အမျိုးသမီးကျန်းမာရေး ဆရာမ	<input type="checkbox"/>	<input type="checkbox"/>	လျှပ်စစ် ကျွမ်းကျင်၊ ပီးသမား	<input type="checkbox"/>	<input type="checkbox"/>
မူကြိုဆရာ/မ	<input type="checkbox"/>	<input type="checkbox"/>	သားဖွားဆရာမ	<input type="checkbox"/>	<input type="checkbox"/>	ရေပိုက် သွယ်သူ	<input type="checkbox"/>	<input type="checkbox"/>
အခြား	<input type="checkbox"/>	<input type="checkbox"/>	ပြည်သူ့ကျန်းမာရေးလုပ်သား	<input type="checkbox"/>	<input type="checkbox"/>	စက်ပြင် ဆရာ	<input type="checkbox"/>	<input type="checkbox"/>
မှတ်ချက်			မှတ်ချက်			မှတ်ချက်		

(ဃ) ကျေးရွာသို့ ရောက်ရှိနိုင်သည့်လမ်းအခြေအနေ / ကျေးရွာတစ်ရွာသည် ၎င်း၏ကျေးရွာအုပ်စုနှင့် ဆက်သွယ်ထားသော လမ်းအခြေအနေ (အောက်ပါတို့ကိုရိုင်းပါ)

ကျောက်ကြမ်းလမ်း: ကတ္တရာလမ်း: ကွန်ကရစ်လမ်း: မော်တော်ဆိုင်ကယ်လမ်း:
ကျောက်ခင်းလမ်း: မြေသားလမ်း: လူသွားလမ်း: အခြား: _____

(င) ကျေးရွာဖွံ့ဖြိုးမှုစီမံချက်

(၁) လူထုပတ်ဝန်းကျင်ထိခိုက်မှုမရှိစေရန် ဤကျေးရွာတွင်ကျေးရွာဖွံ့ဖြိုးမှု စီမံချက်ရှိခဲ့ပါသလား? ပိုင်းပါ
ရှိပါသည်/မရှိပါ/မသိပါ

(၂) ရှိခဲ့ပါလျှင် ဤစီမံချက်ကို မည်သည့် ခုနှစ်တွင်ပြင်ဆင်ခဲ့ပါသနည်း? နှစ်- ၂၀၁၇ /မသိပါ

(၃) ဤစီမံချက်ကို ဖြည့်နယ်မှုအတည်ပြုခဲ့ပါသလား? ပြုခဲ့ပါသည်/မပြုခဲ့ပါ /မသိပါ

(စ) ခရီးအကွာအဝေး

(၁) ဤကျေးရွာ၏ပတ်ဝန်းကျင်ကျေးရွာအုပ်စုအထိခရီးမိုင်မည်မျှကွာဝေးသနည်း? မိုင်- ၂.၅ /မသိပါ

(၂) ဤကျေးရွာမှ ၎င်းကျေးရွာအုပ်စုပတ်ဝန်းကျင်ကျေးရွာအုပ်စုအထိကွာမြင့်သည့်အချိန်၊
ခြောက်သွေ့ရာသီတွင်ကြာချိန်- ၁၅ မိနစ် ----- ထော်လာဂျီ/မော်တော်ဆိုင်ကယ်/ခြေလျင်/လား/မော်တော်ဘုတ်/
အခြား: -----

မိုးရာသီတွင်ကြာချိန်- ၁၅ မိနစ် ----- ထော်လာဂျီ/မော်တော်ဆိုင်ကယ်/ခြေလျင်/လား/မော်တော်ဘုတ်/
အခြား: -----

(ဆ) ပတ်ဝန်းကျင်ဆိုင်ရာသဘာဝဘေးအန္တရာယ်

ဤကျေးရွာတွင်ရေကြီးခြင်းကဲ့သို့ သဘာဝဘေးအန္တရာယ်ကျရောက်ဖူးခြင်း ရှိပါသလား။

မရှိပါ ရှိပါသည် ရှိလျှင်ဖော်ပြပါ-----

(ဇ) ကျေးရွာတွင် ဖွဲ့စည်းထားသော အဖွဲ့အစည်းများ

လူထုပတ်ဝန်းကျင်ထိခိုက်မှုမရှိစေရန် ဤကျေးရွာတွင် ကျေးရွာဖွံ့ဖြိုးရေးအတွက် အစိုးရ(သို့)ရွာသားများကိုယ်တိုင်(သို့)

စီမံကိန်းတစ်ခုခု ဖွဲ့စည်းထားသည့် အဖွဲ့အစည်းများရှိပါသလား။

(၁) ပုဂံပျံကျေးရွာအုပ်စု

(၂) _____

(ဈ) အထွေထွေအုပ်ချုပ်ရေး ဦးစီးဌာန (GAD) မှ မှတ်တမ်းတင်ထားခြင်း

ဤကျေးရွာသည် အထွေထွေအုပ်ချုပ်ရေး ဦးစီးဌာန (GAD) မှ မှတ်တမ်းတင်ထားမှု ရှိပါသလား။

မရှိပါ ရှိပါသည်

ကျေးရွာခေါင်းဆောင်

အမည် ဦးစိုးစိုး
လက်မှတ် [Signature] ဇန်. ၅ ၁၇. ၈. ၂၀၁၇

လူထုပတ်ဝန်းကျင်ထိခိုက်မှု

အမည် ဦးစိုးစိုး
လက်မှတ် [Signature] ဇန်. ၅ ၁၇. ၈. ၂၀၁၇

ပုံစံ - ၈၂ - စီမံကိန်းစတင်နှစ်အချိန်ဇယား (PC 2)

လမ်းညွှန်ချက်၊ သက်ဆိုင်ရာလုပ်ငန်းစဉ်များ/လက်ထောက်နည်းပညာများ/စီမံကိန်းစတင်နှစ်အစဉ်စီမံရေးဦးစီးဌာနနှင့်ကျေးရွာအုပ်စုအတွက် ဤပုံစံကို ဖြည့်သွင်းရမည်။

စတင်နှစ်အစဉ်စီမံရေးဦးစီးဌာန/လက်ထောက်နည်းပညာရေးဦးစီးဌာနအဖွဲ့အစည်းအမည် -

ဇန.နံ ၂၅.၈.၂၅

စတင်နှစ်အစဉ်စီမံရေးဦးစီးဌာန (၄) စတင်နှစ်(၀) စတင်နှစ်(၂) စတင်နှစ်(၃)

ပြည်နယ်/တိုင်း: မြို့နယ်: ကျေးရွာအုပ်စု: ကျေးရွာအုပ်စုအမည်:

စီမံကိန်းစတင်နှစ်အစဉ်စီမံရေးဦးစီးဌာန	ဇန.နံ		အစည်းအဝေးတွင်တက်ရောက်သူအရေအတွက်				အစည်းအဝေး တက်ရောက်မှုနှုန်း %
	စတင်နှစ်	ပြီးဆုံးသည့် ဇန.နံ	အချိုးသား အစဉ် အတွက်	အချိုးသီး အစဉ် အတွက်	လူမျိုးစုတက်ရောက်သူ အရေအတွက် နှင့် လူမျိုးစုအမည်	အစည်းအဝေး တက်ရောက် ရာခိုင်နှုန်း	
၁။ ကျေးရွာစီမံကိန်း စီမံဆက်အစည်းအဝေး	၂၅.၈.၂၅	၂၅.၈.၂၅	၅	၂၅	၂၅/၂၅	၂၅	၁၀၀%
၂။ ကျေးရွာဖွံ့ဖြိုးရေး စီမံချက်ရေးဆွဲခြင်း အစည်းအဝေး	၂၅.၈.၂၅	၂၅.၈.၂၅	၅	၂၅	၂၅/၂၅	၂၅	၁၀၀%
၃။ ကျေးရွာအုပ်စု လုပ်ငန်းဆောင်ရွက်ချက် ချသည့် အစည်းအဝေး							
၄။ မြို့နယ်အစဉ်စီမံကိန်းရေးဆွဲရေးနှင့် အကောင်အထည်ဖော်ရေးကော်မတီ၏ စီမံကိန်း သုံးသပ်မှုအစည်းအဝေး							
၅။ မြို့နယ် စီမံကိန်းရေးဆွဲရေးနှင့်အကောင် အထည်ဖော်ရေးကော်မတီ၏ဆုံးဖြတ်ချက်ကို ရွာသို့ အသိပေးအကြောင်းကြားသည့် အစည်းအဝေး							

ပုံစံ - ၀-၃ ကျေးရွာဖွံ့ဖြိုးရေး ဦးစားပေးအစီအစဉ် (Form PC 3)

လမ်းညွှန်ချက်၊ အဆင့်(၃)ကျေးရွာဖွံ့ဖြိုးရေးအစီအစဉ်အောက်အခြေအနေဖြင့် ဆုံးသောအခါ ကျေးရွာစီမံကိန်း အထောက်အကူပြု ကော်မတီသည် လူထုစည်းရုံးရေးမှူးအကူအညီဖြင့် ဤပုံစံကိုပြည့်စုံအောင် ဖြည့်သွင်းရမည်။

လူထုစည်းရုံးရေးမှူး/ဝန်ထမ်း အမည်	ဒေါ်အောင်အောင်		
နေ့စွဲ	၂၀.၈.၁၇	စက်ဝန်းအား အမှတ်ခြိပ်ပါ (✓) <input checked="" type="checkbox"/> စက်ဝန်း(၀) <input type="checkbox"/>	စက်ဝန်း(၂) <input type="checkbox"/> စက်ဝန်း(၃) <input type="checkbox"/> စက်ဝန်း(၄) <input type="checkbox"/>
ပြည်နယ်/တိုင်း	ပြနယ်	ကျေးရွာအုပ်စု	ကျေးရွာ
အာဝတီ	ခန့်ဖြူ	ကျောက်	ပွဲရွာ (အောက်)

က။ အခက်အခဲအတားအဆီးများအားဆွေးနွေးခြင်း - ယခုလက်ရှိအခြေအနေတွင်ကျေးရွာဖွံ့ဖြိုးတိုးတက်ရေးအတွက် အဓိကအခက်အခဲအတားအဆီးများသည် မည်သည့်အခြေအနေတွင်ရှိပါသနည်း။ (အမျိုးသား/သမီး အနည်းဆုံးအခက်အခဲ ၅ ခုစီဖော်ပြပါ)

အုပ်စုစွဲဆွေးနွေးမှုများမှ တင်ပြသောအခက်အခဲအတားအဆီးများ	
၁။ ကား၊ မကော်ဇာ၊ သင်္ဘော၊ သင်္ဘော၊ လာရန်	<input type="checkbox"/> ကျား <input type="checkbox"/> မ ကျား + မ
၂။ ကား၊ မကော်ဇာ၊ သင်္ဘော၊ သင်္ဘော၊ လာရန်	<input type="checkbox"/> ကျား <input type="checkbox"/> မ ကျား + မ
၃။ ကား၊ မကော်ဇာ၊ သင်္ဘော၊ သင်္ဘော၊ လာရန်	<input type="checkbox"/> ကျား <input type="checkbox"/> မ ကျား + မ
၄။ ကား၊ မကော်ဇာ၊ သင်္ဘော၊ သင်္ဘော၊ လာရန်	<input type="checkbox"/> ကျား <input type="checkbox"/> မ ကျား + မ
၅။ ကား၊ မကော်ဇာ၊ သင်္ဘော၊ သင်္ဘော၊ လာရန်	<input type="checkbox"/> ကျား <input type="checkbox"/> မ ကျား + မ
၆။ ကား၊ မကော်ဇာ၊ သင်္ဘော၊ သင်္ဘော၊ လာရန်	<input type="checkbox"/> ကျား <input type="checkbox"/> မ ကျား + မ
၇။ ကား၊ မကော်ဇာ၊ သင်္ဘော၊ သင်္ဘော၊ လာရန်	<input type="checkbox"/> ကျား <input type="checkbox"/> မ ကျား + မ
၈။ ကား၊ မကော်ဇာ၊ သင်္ဘော၊ သင်္ဘော၊ လာရန်	<input type="checkbox"/> ကျား <input type="checkbox"/> မ ကျား + မ
၉။ ကား၊ မကော်ဇာ၊ သင်္ဘော၊ သင်္ဘော၊ လာရန်	<input type="checkbox"/> ကျား <input type="checkbox"/> မ ကျား + မ
၁၀။ ကား၊ မကော်ဇာ၊ သင်္ဘော၊ သင်္ဘော၊ လာရန်	<input type="checkbox"/> ကျား <input type="checkbox"/> မ ကျား + မ
၁၁။ ကား၊ မကော်ဇာ၊ သင်္ဘော၊ သင်္ဘော၊ လာရန်	<input type="checkbox"/> ကျား <input type="checkbox"/> မ ကျား + မ
၁၂။ ကား၊ မကော်ဇာ၊ သင်္ဘော၊ သင်္ဘော၊ လာရန်	<input type="checkbox"/> ကျား <input type="checkbox"/> မ ကျား + မ
၁၃။ ကား၊ မကော်ဇာ၊ သင်္ဘော၊ သင်္ဘော၊ လာရန်	<input type="checkbox"/> ကျား <input type="checkbox"/> မ ကျား + မ
၁၄။ ကား၊ မကော်ဇာ၊ သင်္ဘော၊ သင်္ဘော၊ လာရန်	<input type="checkbox"/> ကျား <input type="checkbox"/> မ ကျား + မ
၁၅။ ကား၊ မကော်ဇာ၊ သင်္ဘော၊ သင်္ဘော၊ လာရန်	<input type="checkbox"/> ကျား <input type="checkbox"/> မ ကျား + မ
၁၆။ ကား၊ မကော်ဇာ၊ သင်္ဘော၊ သင်္ဘော၊ လာရန်	<input type="checkbox"/> ကျား <input type="checkbox"/> မ ကျား + မ
၁၇။ ကား၊ မကော်ဇာ၊ သင်္ဘော၊ သင်္ဘော၊ လာရန်	<input type="checkbox"/> ကျား <input type="checkbox"/> မ ကျား + မ
၁၈။ ကား၊ မကော်ဇာ၊ သင်္ဘော၊ သင်္ဘော၊ လာရန်	<input type="checkbox"/> ကျား <input type="checkbox"/> မ ကျား + မ
၁၉။ ကား၊ မကော်ဇာ၊ သင်္ဘော၊ သင်္ဘော၊ လာရန်	<input type="checkbox"/> ကျား <input type="checkbox"/> မ ကျား + မ
၂၀။ ကား၊ မကော်ဇာ၊ သင်္ဘော၊ သင်္ဘော၊ လာရန်	<input type="checkbox"/> ကျား <input type="checkbox"/> မ ကျား + မ

၁။ မျှော်မှန်းခြင်း- နောင်လာမည့် (၅) နှစ် အတွင်း ကျေးရွာခွံ ဖြိုးရေး မျှော်မှန်းလျာထားချက်များအား တင်ပြပါ။

အုပ်စုခွဲ ဆွေးနွေးမှုများမှ တင်ပြသော အခက်အခဲအတားအဆီးများ

သွား လာရေး လွယ်ကူ မည်။	<input type="checkbox"/> ကျား <input checked="" type="checkbox"/> မမ <input type="checkbox"/> ကျား + မ
လမ်းကောင်း ပိုမို ကျေးရွာ ဖွံ့ဖြိုး ဖြိုးစေ ဒေသထက် ဒီဒီ ခွံ များ လွယ်ကူ ချွေးချွေးမည်	<input type="checkbox"/> ကျား <input checked="" type="checkbox"/> မမ <input type="checkbox"/> ကျား + မ
ဆိုး ဖြစ် သော သောက်သုံး ရေ ဂရု ဂရု လာမည်	<input type="checkbox"/> ကျား <input type="checkbox"/> မမ <input checked="" type="checkbox"/> ကျား + မ
လူကြီးများ ကလေးများ နှိပ်စား လျှော့ လျှော့ အားနည်း ပညာရေး ကာယ ကျန်းမာရေး တိုက်ရိုက် လာမည်	<input type="checkbox"/> ကျား <input type="checkbox"/> မမ <input checked="" type="checkbox"/> ကျား + မ
အစုအဝေး တိုက် နှိပ် လျှော့ ကာယ ပညာ မရဘဲ တိုင်း ပွား လာမည်။	<input type="checkbox"/> ကျား <input checked="" type="checkbox"/> မမ <input type="checkbox"/> ကျား + မ
အဖွဲ့ အစည်း ကျင်းပ နည်း များ နှိပ်စား စီး ပွား ရှား ကာလ ဝင် ရှား လာမည်	<input type="checkbox"/> ကျား <input checked="" type="checkbox"/> မမ <input type="checkbox"/> ကျား + မ
အေး မြေ ရေ ဒေသ တိုက် နှိပ် လျှော့ ပညာ မရဘဲ တိုင်း ပွား လာမည်	မ
ကလေး ကလေး ကလေး ကလေး များ ဖွံ့ဖြိုး ဝင် ရှား တိုင်း ပွား လာမည်။	က + မ

က။ လူထုစီမံကိန်း၏ လာမည့် (၄) နှစ်အတွက် အကျုံးဝင်သော ဦးစားပေး ဖွံ့ဖြိုးတိုးတက်မှု လုပ်ငန်း အစီအစဉ်များအားဖော်ပြပါ။

ဦးစားပေး အဆင့် သတ်မှတ်ချက်	ကျေးရွာအတွက် ဦးစားပေး ဖွံ့ဖြိုးတိုးတက်မှု လုပ်ငန်းစဉ်များ	အဆိုပြုသူ (အမျိုးသားများ/ အမျိုးသမီးများ/ အမျိုးသား+အမျိုးသမီး)	အခန်းကဏ္ဍ	ခန့်မှန်း ကုန်ကျစရိတ်	အကျိုးခံစားခွင့်ရှိသူ ခန့်မှန်းခြေအရေအတွက်		
					ကျား	မ	ပေါင်း
၁	တံတားတည်ဆောက်ခြင်း	က + မ	ပစ်ဖျက်ရေး		၄၇	၄၃	၉၀
၂	ရွာတွင်း ကွန်ကရစ်လမ်း	မ	၂		၄၇	၄၃	၉၀
၃	အက်ရေတွင်း (အက်တပ်ရှားပုံစံ)	က + မ	ကျွန်းပျော်		၄၇	၄၃	၉၀
၄	အကျွတ်စိုက်	က + မ	ဒီပလိုမာ		၄၇	၄၃	၉၀
၅	၄၉ ညီညွတ်စီ	က + မ	၂		၄၇	၄၃	၉၀
၆	အကျွတ်စိုက်	မ			၄၇	၄၃	၉၀

ဃ။ လူထုစီမံကိန်း၏ လာမည့် (၄) နှစ်အတွက် အကျုံးမဝင်သော ဦးစားပေး ဖွံ့ဖြိုးတိုးတက်မှု လုပ်ငန်း အစီအစဉ်များအားဖော်ပြပါ။

အဆင့်	ကျေးရွာအတွက် ဦးစားပေး ဖွံ့ဖြိုးတိုးတက်မှု လုပ်ငန်းစဉ်များ	အဆိုပြုသူ (အမျိုးသားများ/ အမျိုးသမီးများ/ အမျိုးသား+အမျိုးသမီး)	အခန်းကဏ္ဍ
၁	အကျွတ်စိုက်	မ	ကဏ္ဍ
၂	ရွာ - ကျေးရွာ ဝယ်ယူခြင်း	မ	ကဏ္ဍ
၃	အကျွတ်စိုက်	က + မ	ကဏ္ဍ
၄			
၅			

ခေါင်းဆောင်၊ ကျေးရွာစီမံကိန်းအထောက်အကူပြုကော်မတီမှအတည်ပြုသည်။

အမည် ဒေါ်သန်းနွယ် လက်မှတ် [Signature] နေ့စွဲ 20.8.19

အခြေခံအား ဝတ်စား

ခုနှစ် ၂၀၀၈

၁။ အောက်ဖော်ပြပါ အမျိုးအစား ပစ္စည်းများ (ထိုအား) ချုပ်နှောင်မှု (ပြောက်)၊ ချော့ချော့ကွေးယိုမှု၊ လှေကား လှေကားပုံပြု စီမံကိန်း (အိတ်အိတ်အိတ်) နှစ်ယခုနှစ်အား အောက်ဖော်ပြပါ အမျိုးအစား ပစ္စည်းများ ဖြစ်ပေါ်စေရန် ကြိုးပမ်းပြုလုပ်ပါသည်။

၂။ အောက်ဖော်ပြပါ အချက်များ

က) (၁) ဤ (၂) (၁) ဦးတော်အောက်ပါသည်။ အောက်ဖော်ပြပါ အချက်များ ပူးတွဲပါရှိ။

၃။ အောက်ဖော်ပြပါ

(၁) ဂရုတစိုက် စစ်ဆေးရန် အောက်ဖော်ပြပါ အချက်များ ရေးဆွဲရန် ပူးတွဲပါရှိပြီး ဖြစ်ပေါ်စေရန် ပြုလုပ်ရန် နှစ်ယခုနှစ်အား အောက်ဖော်ပြပါ အချက်များ ဖြစ်ပေါ်စေရန် ကြိုးပမ်းပြုလုပ်ပါသည်။

(၂) ဦးတော်အောက်ပါ အချက်များ (၂) နှစ်အောက်အောက် အောက်ဖော်ပြပါ အချက်များ ဖြစ်ပေါ်စေရန် ကြိုးပမ်းပြုလုပ်ရန် နှစ်ယခုနှစ်အား အောက်ဖော်ပြပါ အချက်များ ဖြစ်ပေါ်စေရန် ကြိုးပမ်းပြုလုပ်ပါသည်။

- (၁) အောက်ဖော်ပြပါ
- (၂) အောက်ဖော်ပြပါ
- (၃) အောက်ဖော်ပြပါ
- (၄) အောက်ဖော်ပြပါ
- (၅) EPC ပြုလုပ်ရန်

(၆) အောက်ဖော်ပြပါ အချက်များ ဖြစ်ပေါ်စေရန် ကြိုးပမ်းပြုလုပ်ရန် နှစ်ယခုနှစ်အား အောက်ဖော်ပြပါ အချက်များ ဖြစ်ပေါ်စေရန် ကြိုးပမ်းပြုလုပ်ပါသည်။

- အောက်ဖော်ပြပါ အချက်များ ဖြစ်ပေါ်စေရန် ကြိုးပမ်းပြုလုပ်ရန် နှစ်ယခုနှစ်အား အောက်ဖော်ပြပါ အချက်များ ဖြစ်ပေါ်စေရန် ကြိုးပမ်းပြုလုပ်ပါသည်။

အောက်ဖော်ပြပါ အချက်များ ဖြစ်ပေါ်စေရန် ကြိုးပမ်းပြုလုပ်ရန် နှစ်ယခုနှစ်အား အောက်ဖော်ပြပါ အချက်များ ဖြစ်ပေါ်စေရန် ကြိုးပမ်းပြုလုပ်ပါသည်။

အောက်ဖော်ပြပါ အချက်များ ဖြစ်ပေါ်စေရန် ကြိုးပမ်းပြုလုပ်ရန် နှစ်ယခုနှစ်အား အောက်ဖော်ပြပါ အချက်များ ဖြစ်ပေါ်စေရန် ကြိုးပမ်းပြုလုပ်ပါသည်။

ဒီကောင်စုက နေရာရ ဦးစီးဌာနကို ဦးစီးဌာနပြန်လှည့်ကလေး၊ ဝန်ထုပ်က နား ဝန်ထုပ်က
ကလေးကလေး သီးတော်ပြုပါသည်။

၄။ စိုးမိုးချက်

- (၁) စီမံကိန်းကို တံတား နေရာ ကလေး သဘောတူစွာ ချုပ်ပါသည်။
- (၂) စီမံကိန်း ပြုစု ကလေးကိုလည်း ပြုစုသဘောတူ စွာ ချုပ်ပါသည်။

၅။ နေရာအား နေရာ (၄.၀၀) မရှိတိုင် ရှိစေပါသည်။

၀၂၀၂၀၂၀၂၀၂
မှတ်တမ်းအရ
ဦးစိုးစိုးစိုး
CF

ကဏ္ဍအလိုက် ဦးစားပေးလုပ်ငန်းချုပ်ဖွဲ့ရေး

ကဏ္ဍ	ဦးစားပေးအဆင့်	လုပ်ငန်းအမျိုးအစား	အဆိုပြုသူ (အမှန်ဖြစ်ရန်)			ခုနှစ်	ထောက်ပံ့မည့်အဖွဲ့အစည်း	မှတ်ချက်
			ကျား	မ	ကျား+မ			
အခြေခံအဆောက်အအုံကဏ္ဍ (လမ်း/တံတား/ရေရရှိရေး/မီးလင်းရေး)	၁	တံတား			✓	၂၀၂၀	လူထုပဟိုပြုစီမံကိန်း	
	၂	ရွာတွင်းကွန်ကရစ်လမ်း		✓		၂၀၂၀	လူထုပဟိုပြုစီမံကိန်း	
	၃	စက်တပ်ရေသန့်တွင်း			✓	၂၀၂၁	ကျေး/လက်ဦးစီးဌာန	
	၄	အင်ဂျင်မီးလင်းရေး			✓	၂၀၂၂	လူထုပဟိုပြုစီမံကိန်း	
	၅	EPC လျှပ်စစ်မီး			✓	၂၀၂၂	လူထုပဟိုပြုစီမံကိန်း	
	၆	စာကြည့်တိုက်		✓		၂၀၂၃	ပြန်/ဆက်ဦးစီးဌာန	
လူမှုစီးပွားကဏ္ဍ (ပညာရေး/ကျန်းမာရေးနှင့်ဆိုင်သောအဆောက်အအုံများနှင့်အခြားလိုအပ်ချက်များ)	၁							
	၂							
	၃							
	၄							
	၅							
	၆							
အသက်မွေးဝမ်းကြောင်းကဏ္ဍ (စိုက်ပျိုးရေး/မွေးမြူရေးနှင့်ဆိုင်သောအဆောက်အအုံကဏ္ဍ)	၁	အတိုးနည်းရေးငွေ		✓		၂၀၂၁	သက်ဆိုင်ရာဌာန အသီးသီး	
	၂	မွေးမြူရေးသင်တန်း		✓		၂၀၂၁	မွေး/ကျ ဦးစီးဌာန	
	၃	အလုပ်အကိုင်အခွင့်အလမ်း			✓	၂၀၂၁	သက်ဆိုင်ရာဌာန အသီးသီး	
	၄							
	၅							
	၆							
သဘာဝဘေးအန္တရာယ် လျော့ပါးရေးကဏ္ဍ	၁							
	၂							
	၃							
	၄							
	၅							
	၆							
အခြားကဏ္ဍ (ဌာနဆိုင်ရာသို့လွှဲပြောင်းနိုင်ခြင်းနှင့်အကောင်အထည်ဖော်ဆောင်ပေးနိုင်ခြင်းမရှိသောလုပ်ငန်းများ)	၁	ချောင်းရိုးမြောင်းရိုးတူးဖော်ခြင်း			✓	၂၀၂၂	သက်ဆိုင်ရာဌာန အသီးသီး	
	၂							
	၃							
	၄							
	၅							
	၆							