

ပြည်ထောင်စုသမ္မတမြန်မာနိုင်ငံတော်အစိုးရ
စိုက်ပျိုးရေး၊မွေးမြူရေးနှင့်ဆည်မြောင်းဝန်ကြီးဌာန
ကျေးလက်ဒေသဖွံ့ဖြိုးတိုးတက်ရေးဦးစီးဌာန
နေဖြူမြို့နယ်

လူထုဗဟိုပြုစီမံကိန်း (တတိယနှစ်စက်ဝန်း)

National Community Driven Development Project
(NCDDP)



ကျေးရွာဖွံ့ဖြိုးရေးအစီအစဉ်

Village Development Plan (VDP)

ဇွတ္တဒိန်(တောင်စု)ကျေးရွာ၊ပက်တန်း(ထိုက္ကလေး)အုပ်စု

မာတိကာ

- ၁။ မြို့နယ်မြေပုံ
- ၂။ ကျေးရွာအုပ်စုမြေပုံ
- ၃။ ကျေးရွာအုပ်စုတွင်ပါဝင်သောကျေးရွာများစာရင်း
- ၄။ ကျေးရွာသမိုင်းကြောင်း
- ၅။ လူထုပူးပေါင်းပါဝင်သော လူမှုဆန်းစစ်ခြင်းနှင့် အကဲဖြတ်ခြင်းလုပ်ငန်းစဉ်(PSA/PRA)
အကျဉ်းချုပ်ဇယား
- ၆။ ကျေးရွာဖွံ့ဖြိုးရေးအစီအစဉ်အတွက် အသုံးပြုခဲ့သောPRA tools များနှင့် တစ်ခုချင်းစီအတွက် သုံးသပ်ချက်များ
 - ၆.၁။ ကျေးရွာလူမှုရေးနှင့်အရင်းအမြစ်ပြမြေပုံ(Social and Resource Map)
 - ၆.၂။ ရာသီခွင်ပြ -ပြက္ခဒိန်(Seasonal Calender)
 - ၆.၃။ ဥစ္စာနေကြွယ်ဝမှုအဆင့်သတ်မှတ်ခြင်း(Wealth Ranking)
 - ၆.၄။ ကျား-မပင့်ကူအိမ်သုံးသပ်ခြင်း(Spider Diagram)
 - ၆.၅။ ပိုင်ဆိုင်မှုသုံးသပ်ခြင်း(Asset Mapping)
 - ၆.၆။ အဖွဲ့အစည်းချိတ်ဆက်မှုဇယား(Venn Diagram)
- ၇။ ကော်မတီဝင်များရွေးချယ်ခြင်းနှင့်ကျေးရွာဖွံ့ဖြိုးရေးအစီအစဉ်ဆောင်ရွက်မှု မှတ်တမ်းဓါတ်ပုံများ
- ၈။ ကျေးရွာကော်မတီဝင်များစာရင်း
- ၉။ ကျေးရွာအခြေခံအချက်အလက် ပုံစံ ၈-၁(PC-1)
- ၁၀။ စီမံကိန်းစက်ဝန်းအချိန်ဇယား ပုံစံ ၈-၂(PC-2)
- ၁၁။ ကျေးရွာဖွံ့ဖြိုးရေးဦးစားပေးအစီအစဉ် ပုံစံ ၈-၃(PC-3)
- ၁၂။ ကျေးရွာအခြေခံအချက်အလက် ပုံစံ ၈-၁(PC-1)
- ၁၃။ စီမံကိန်းစက်ဝန်းအချိန်ဇယား ပုံစံ ၈-၂(PC-2)
- ၁၄။ ကျေးရွာဖွံ့ဖြိုးရေးဦးစားပေးအစီအစဉ် ပုံစံ ၈-၃(PC-3)
- ၁၅။ ကျေးရွာပထမအကြိမ် အစည်းအဝေးမှတ်တမ်း
- ၁၆။ ကျေးရွာဒုတိယအကြိမ် အစည်းအဝေးမှတ်တမ်း
- ၁၇။ ကဏ္ဍအလိုက်ဦးစားပေးဖွံ့ဖြိုးရေးလုပ်ငန်းစဉ်များ

မြို့နယ်မြေပုံ



ကျေးရွာအုပ်စုမြေပုံ(ကျေးရွာတည်နေရာ)

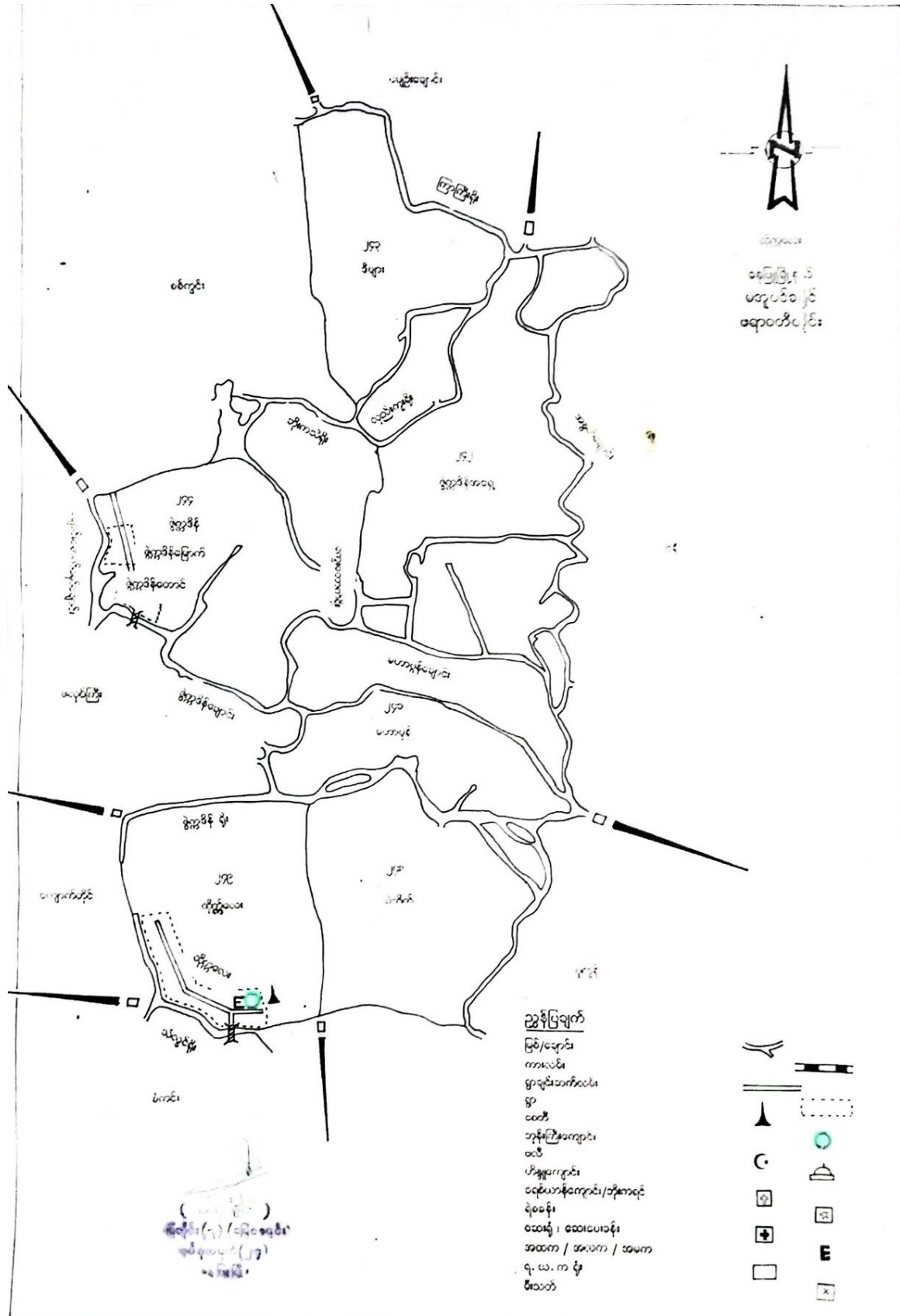

စဉ်	ကျေးရွာအမည်	အိမ်ထောင်စု	လူဦးရေ		
			ကျား	မ	ပေါင်း
၁	ထိုက္ကလေး	၁၈၆	၃၄၁	၃၆၆	၇၀၇
၂	ဖွတ္တဒိန်(တောင်စု)	၃၆	၆၆	၇၃	၁၃၉
၃	ဖွတ္တဒိန်(မြောက်စု)	၂၃	၅၀	၄၆	၉၆
လူထုဗဟိုပြု စီမံကိန်း					

ကျေးရွာသမိုင်းကြောင်း

ဖွဲ့စည်း(တောင်စု) ကျေးရွာကလေးကို လွန်ခဲ့သောနှစ်ပေါင်း (၁၀၀)ကျော်က ဦးအောင်ဘော်၊ ဒေါ်မတုတ်၊ ဒေါ်မသော့၊ ဒေါ်မပျော့တို့ မိသားစုကလေးမှ စတင်နေထိုင် ကြပါသည်။ ကျေးရွာရှိ ဆရာတော်ဘုရား ဦးဝါဇိန်နုမှနေ၍ ထိုကျေးရွာကလေးကို ဖွဲ့စည်းရွာဟု အမည်ပေးခဲ့ပါသည်။ ထို့နောက်တွင် ရေမြေအနေအထားအရ ဖွဲ့စည်းရွာကလေးသည် ဖွဲ့စည်းတောင် ဖွဲ့စည်းမြောက် စသည်ဖြင့် အသီးသီး ကွဲပြား သွားခဲ့ပါသည်။ ဖွဲ့စည်းတောင်နှင့် ဖွဲ့စည်းမြောက်မှာ ရေမြေ အနေအထားအရ ထိုကလေးအုပ်စု အတွင်းသို့ ရောက်ရှိခဲ့ပါသည်။ ထိုအချိန်မှစ၍ ကျွန်တော်တို့ ရွာကလေးကို ဖွဲ့စည်းတောင်ဟု ခေါ်ဝေါ် သမုတ်ခဲ့ကြပါသည်။



လူထုဗဟိုပြု စီမံကိန်း

စွက္ကဒိန်(တောင်စု)ကျေးရွာ၏လူထုပူးပေါင်းပါဝင်သောလူမှုဆန်းစစ်ခြင်းနှင့်အကဲဖြတ်ခြင်းလုပ်ငန်းစဉ်
တတိယနှစ် စက်ဝန်း (PRAPSA) အကျဉ်းချုပ်

စဉ်	အကြောင်းအရာ	ရက်စွဲ	ဦးတည်အုပ်စု	တက်ရောက်သူ			အဓိကဆွေးနွေးချက်များ
				ကျား	မ	ပေါင်း	
၁	ကျေးရွာသမိုင်းကြောင်း (Village History)	၂၇.၇.၂၀၂၄	ကျေးရွာအကြောင်းကိုသိ သောရပ်မိ၊ရပ်ဖ (အမျိုးသား၊သမီး)များ ကျေးရွာအုပ်ချုပ်ရေးမှူး	၄	၃	၇	ကျေးရွာလူမှုစီးပွားအုပ်စုများခွဲခြားသတ်မှတ်နိုင်ရေးအတွက်အခြေခံစံနှုန်းများကိုရွာသူရွာသားများနှင့်အတူဆွေးနွေး၍အများသဘောတူဆုံးဖြတ်သတ်မှတ်ခြင်း။
၂	ကျေးရွာလူမှုရေး၊ စီးပွားရေးအရင်းမြစ်ပြမြေပုံ (Social and Resource Map)	၂၇.၇.၂၀၂၄	ကျေးရွာသူ/သားများနှင့် မြေပုံရေးဆွဲတက်သူ ကော်မတီဝင်အချို့နှင့် ကျေးရွာကြောင်းကိုနံ့ စပ်စပ်သိသောလူငယ် လေးများ	၁၁	၁၃	၂၄	ကျေးရွာစီးပွားရေးအရင်းအမြစ်များ၊ လမ်းပန်းဆက်သွယ်ရေးအခြေအနေ၊ သောက်သုံးရေရရှိမှု၊ ပညာရေး၊ကျန်းမာရေးလိုအပ်ချက်၊ အလုပ်အကိုင်အခွင့်အလမ်းဖန်တီးနိုင်မှုများကိုဆွေးနွေးခြင်း။
၃	ရာသီခွင်ပြက္ခဒိန် (Seasonal Calendar)	၂၇.၇.၂၀၂၄	ကော်မတီဝင်များ(ကျား၊ မ)တောင်သူလယ်သမား၊ လက်လုပ်လက်စား၊ ဈေးသည်များနှင့်လယ် လုပ်သားများ (အမျိုးသား၊အမျိုးသမီး)	၁၁	၁၃	၂၄	ကျေးရွာတွင် ရာသီအလိုက် လုပ်ကိုင်ဆောင်ရွက်နေသောအလုပ်အကိုင်များ၊ ဝင်ငွေရရှိမှုများ၊ နှင့် ပွဲတော်ရက်များအကြောင်းဆွေးနွေးခြင်း
၄	ချမ်းသာကြွယ်ဝမှု အဆင့်ခွဲခြားဥပမာပြဇယား (Wealth Ranking)	၂၇.၇.၂၀၂၄	ကျေးရွာသူ/သားများနှင့် အုပ်ချုပ်ရေးမှူး၊ ကော်မတီဝင်များ	၇	၈	၁၅	ကျေးရွာအတွင်းရှိဥစ္စာနေပိုင်ဆိုင်မှု အားအဆင့်ခွဲခြားခြင်း။
၅	အဖွဲ့အစည်းချိတ်ဆက်ပြမြေပုံ (Venn Diagram)	၂၇.၇.၂၀၂၄	ကျေးရွာအတွင်းရှိအဖွဲ့ စည်းများ၊ ကျေးရွာသူ၊ကျေးရွာ သားများ	၁၁	၁၃	၂၄	ကျေးရွာအတွင်းရှိလက်ရှိဖွဲ့စည်းထားသောအဖွဲ့အစည်းများနှင့်ချိတ်ဆက်ပြီးလုပ်ဆောင်နေပုံအားဆွေးနွေးခြင်း။
၆	ပိုင်ဆိုင်မှုအရင်းအမြစ် (Access to control over)	၂၇.၇.၂၀၂၄	ကျေးရွာသူ/သားများ	၁၁	၁၃	၂၄	အမျိုးသားနှင့်အမျိုးသမီးများ ပိုင်ဆိုင်မှုအရင်းအမြစ်များ
၇	အမျိုးသား၊ အမျိုးသမီးအခြေအနေသုံး သင်ချက်ပြမြေပုံ (Spider Web)	၂၇.၇.၂၀၂၄	ကျေးရွာသူ/သားများ	၁၁	၁၃	၂၄	ကျေးရွာအတွင်းရှိအမျိုးသား၊ အမျိုးသမီးများ၏ စွမ်းဆောင်ရည်အပိုင်း၊ ပညာရေး၊ အလုပ်အကိုင်၊ ခေါင်းဆောင်မှု၊ ရပ်ရေးရွာရေးပူးပေါင်းပါဝင်မှုနှင့် အလုပ်အကိုင်အခွင့်အလမ်းများ အားအမျိုးသား၊အမျိုးသမီး နှိုင်းယှဉ်ဆွေးနွေးခြင်း။

ဖွဲ့စည်း(တောင်စု)ကျေးရွာ၏လူထုပူးပေါင်းပါဝင်သောလူမှုဆန်းစစ်ခြင်းနှင့်အကဲဖြတ်ခြင်းလုပ်ငန်းစဉ်
တတိယနှစ်စက်ဝန်း (PSA/PRA) အကျဉ်းချုပ်

၈	ကျေးရွာ၏ (၅) နှစ်စဉ်စားပေးဖွံ့ဖြိုးရေးအစီအစဉ် (Metric Ranking)	၀၂၀၂-၀၂၀၃	ကျေးရွာသူ/သားများ၊ ကော်မတီဝင်များ၊ ရပ်မိရပ်ဖများ၊ ကျေးရွာအတွင်းရှိအဖွဲ့အစည်းများ။	၁၆	၂၀	၃၆	ကျေးရွာအတွက်လိုအပ်သောအဆောက်အဦးပိုင်းဆိုင်ရာနှင့် စီးပွားရေး၊လူမှုရေးနှင့်ကျန်းမာရေးအတွက် လုပ်ဆောင်ချင်သောလုပ်ငန်းများ၊ လုပ်ဆောင်မည့်သူများအား ကြိုတင်ဆွေးနွေးခြင်း။
၉	ကျေးရွာအုပ်စု၏ ဖွံ့ဖြိုးရေးအစီအစဉ်ပြဇယား (VTDP)	၀၂၀၂-၀၂၀၃	ကျေးရွာအုပ်စု ကော်မတီဝင်များ။	၃	၃	၆	ကျေးရွာအုပ်စုအတွက် ပိုမို၍အရေးကြီးသောလုပ်ငန်းများ ကိုဦးစားပေးအဆင့်သတ်မှတ်ကာ အရင်ဆုံးပြုလုပ်ရန် ဆွေးနွေးခြင်း။



လူထုပတ်ဝန်းကျင် စီမံကိန်း

၁။ပက်တန်း(ထိုက္ကလေး)အုပ်စု၊ဖွက္ကဒိန်(တောင်စု)ကျေးရွာလူမှုရေးအရင်းအမြစ်ပြုမြေပုံ

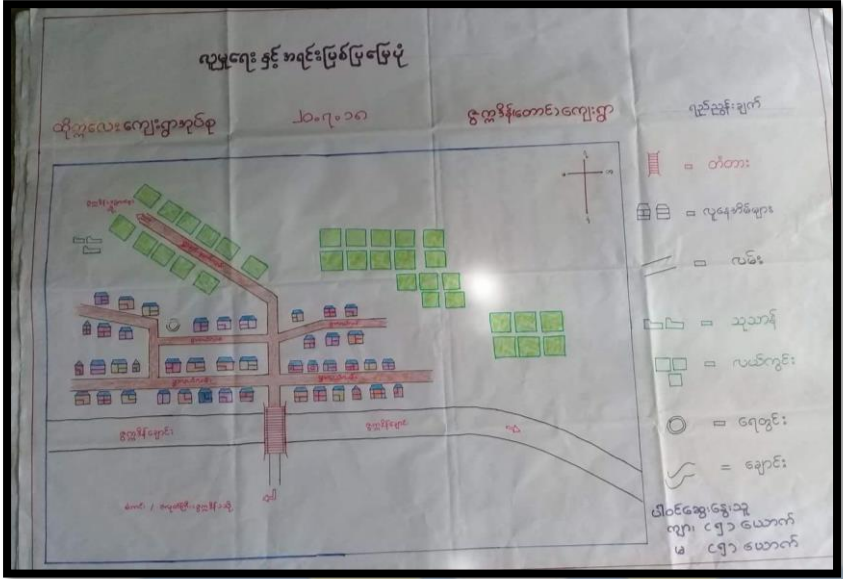

ဆွေးနွေးခြင်းနှင့်ဆန်းစစ်ခြင်း

ဖွက္ကဒိန် တောင်ကျေးရွာသည် လယ်ယာ လုပ်ငန်းကို အဓိက လုပ်ကိုင်ကြပါသည်။ ခြံစိုက်ပျိုးခြင်း၊ လုပ်ငန်းကိုလည်း လုပ်ကိုင်ကြပါသည်။ ကျေးရွာအတွင်း၌ လယ်လုပ်ကိုင်သူ (၂၃%) ရှိပါသည်။ ကျေးရွာလမ်းမှာ ကျောက်ပြားလမ်း ဖြစ်ပါသည်။ ထိုကျောက်ပြားမှာ ကိုယ်ထူကိုယ်ထဖြင့် ခင်းကျင်းထားခြင်း ဖြစ်ပါသည်။ လမ်းမှာကျဉ်းမြောင်းလှပါသည်။ လမ်းကျဉ်းသည့်အတွက် ကျေးရွာတွင်း၌ ကလေးသူငယ်များ ကျောင်းသွားရာ ရွာသူရွာသာများ သွားလာရာတွင် အခက်အခဲ ရှိပါသည်။ ကျေးရွာချင်းဆက် လမ်းကို မြောက်နှင့် အနောက် ဖောက်လုပ် ထားပါသည်။ မြောက်ဘက် ဖွက္ကဒိန်မြောက်သို့ လည်းကောင်း၊ အနောက်ဘက် အနောက်ဖွက္ကဒိန်သို့ လည်းကောင်း ဖောက်လုပ်ထားပါသည်။ ကျေးရွာတွင် အိမ်ခြေ (၃၅)အိမ် နေထိုင်နေကြပါသည်။ လူဦးရေ (၄၄၄) ခန့် နေထိုင်ကြပါသည်။

ကျန်းမာရေး

ဖွက္ကဒိန်တောင် ကျေးရွာလေးသည် ကျန်းမာရေး အနေဖြင့်လည်း နည်းလှပါသည်။ ကျန်းမာရေး ဝန်ထမ်းလည်း မရှိပါ။ ထို့ကြောင့် ကျန်းမာရေး ဖြစ်ပေါ်လာလျှင် ကျန်းမာရေး ဌာနရှိသော စံကင်းနှင့် နေဖြူ အစရှိသော မြို့ရွာများသို့ သွားရောက် ကုသနေရပါသည်။

ပညာရေး

ဖွက္ကဒိန်တောင် ကျေးရွာကလေးသည် ပညာရေးအတွက်လည်း ကျေးရွာ စာသင်ကျောင်း မရှိပါ။ မူလတန်းပညာကို ဖွက္ကဒိန် အနောက်တွင်လည်းကောင်း၊ အလယ်တန်း၊ အထက်တန်းပညာကို စံကင်း အထက်တန်း ကျောင်းတွင်သာ ပညာသွားရောက် သင်ကြားရပါသည်။ ထို့အပြင် ကျောင်း

သွားတက်ရန် လမ်းမကောင်းခြင်း၊ အခြားရွာသို့ သွားသင်ရသည့်အတွက် ပညာရေး ထွန်းပေါက်သူ နည်းပါးပါသည်။ မူလတန်းဖြင့် သာ အဆုံးသတ်ကြပါသည်။

လမ်းပန်းဆက်သွယ်ရေး

ဖွဲ့စည်းတောင်ကျေးရွာ၏ လမ်းပန်း ဆက်သွယ်ရေးမှာလည်း လမ်းမှာ အလွန် ကျဉ်းမြောင်း လှပါသည်။ ခင်းထားသော ကျောက်ပြား လမ်းကလေးမှာလည်း ကိုယ်ထူကိုယ်ထ စနစ်ဖြင့် ခင်း ထား ကြပါသည်။ ထို့ကြောင့် ကျန်းမာရေး၊ ပညာရေး၊ လူမှုရေး၊ စီးပွားရေး အဘက်ဘက်မှ အား နည်း နေကြရပါသည်။

အနစ်ချုပ်

ဖွဲ့စည်းတောင်ကျေးရွာ၏ လမ်းမှာကျဉ်းမြောင်းသောကြောင့် ကားများ၊ ဝန်ခေါင်းများ ဖြတ် သန်းသွားလာ၍ မရပါ။ ထို့ကြောင့် စပါးများ သယ်ယူခြင်း၊ ခရီးသွားလာခြင်းတို့တွင် အချိန်ကုန်၊ ငွေကုန်ခြင်း အခက်အခဲများရှိပါသည်။ ထို့အပြင် ဘုန်းကြီးရဟန်းများ ရွာသူရွာသားများ ကျောင်း သူ ကျောင်းသားများ သွားလာရာတွင် ယာဉ်အန္တရာယ်နှင့် ကြုံတွေ့ရခြင်း စသည့် ပြဿနာ အခက် အခဲရှိပါသည်။

ပါဝင်ဆွေးနွေးသူ - ကျား (၅)ဦး မ (၅)ဦး

လူထုဗဟိုပြု စီမံကိန်း

၂။ပတ်တန်း(ထိုက္ကလေး)အုပ်စုဖွဲ့ကိန်း(တောင်စု)ကျေးရွာရာသီခွင်ပြပြကွဲကိန်း

ရာသီခွင်ပြပြကွဲကိန်း										
ထိုက္ကလေးကျေးရွာအုပ်စု	၂၀.၇.၁၈									
အကြောင်းအရာ	၁၇	၁၈	၁၉	၂၀	၂၁	၂၂	၂၃	၂၄	၂၅	၂၆
စိုက်ပျိုးရေး										
မွေးမြူရေး										
တံငါလုပ်ငန်း										
ရာသီဥတု	☀️	☀️	☁️	☁️	☁️	☁️	☁️	☁️	☁️	☁️
လမ်းပန်းဆက်သွယ်ရေး	🚗	🚗	🚗	🚗	🚗	🚗	🚗	🚗	🚗	🚗
သာသနာရေးအဖွဲ့အစည်း	🏠	🏠	🏠	🏠	🏠	🏠	🏠	🏠	🏠	🏠
ပွဲတော်များ	🎉	🎉	🎉	🎉	🎉	🎉	🎉	🎉	🎉	🎉
ဝင်ငွေရရှိမှု										

ဆွေးနွေးခြင်းနှင့်ဆန်းစစ်ခြင်း

ဖွဲ့ကိန်းတောင်ကျေးရွာ၏ အဓိက လုပ်ကိုင်သော အသက်မွေးဝမ်းကြောင်း လုပ်ငန်းမှာ လယ်ယာ လုပ်ငန်းကို လုပ်ကိုင်ကြပါသည်။ လယ်မြေများ လုပ်ကိုင်ပြီးချိန်တွင် ခြံလုပ်ငန်းကို အနည်းငယ် လုပ်ကိုင်ကြပါသည်။ အလယ်စုကျေးရွာ၏ လယ်လုပ်ငန်းလုပ်ကိုင်သူ (၂၃%)ရှိပါသည်။ ရာသီဥတုမှာ တပေါင်း၊ တန်ခူး၊ ကဆုန်၊ တန်ဆောင်မုန်း၊ ပြာသို၊ တပို့တွဲ စသည်လများတွင် နေအရမ်းပူ၍ နယုန်၊ ဝါဆို၊ ဝါခေါင်၊ တော်သလင်း၊ သီတင်းကျွတ် လများတွင် မိုးအရမ်း ရွာပါသည်။ စိုက်ပျိုးရေးမှာ နယုန်လတွင် စပါးစိုက်ပျိုးပြီး သီတင်းကျွတ်လတွင် စပါးများ ရိတ်သိမ်းကြပါသည်။ သီတင်းကျွတ်လတွင်ပဲများ စိုက်ပျိုးပြီး ပြာသိုလနှင့် တပို့တွဲလတွင် ပဲများ ရိတ်သိမ်းကြပါသည်။ တံငါလုပ်ငန်းကို ဝါဆို၊ ဝါခေါင်၊ တော်သလင်း၊ သီတင်းကျွတ်လ များတွင် အနည်းငယ် လုပ်ကိုင်ကြပါသည်။ ဝင်ငွေရရှိမှု အနေဖြင့် နတ်တော်၊ ပြာသို၊ တပို့တွဲလများတွင် ဝင်ငွေ အနည်းငယ် ရှိပါသည်။ လမ်းပန်း ဆက်သွယ်ရေးမှာ ဝါဆိုလနှင့် ဝါခေါင်လများတွင် သွားလာရေး အဆင်မပြေပါ။

အနှစ်ချုပ်

ဖွဲ့ကိန်းတောင်ကျေးရွာသည် လမ်းမှာ အလွန်ကျဉ်းမြောင်းနေပါသည်။ ထို့ကြောင့် ကျန်းမာရေး ပညာရေး၊ လူမှုရေး အဘက်ဘက်မှ ပြဿနာ အနည်းငယ်စီ ရှိနေပါသည်။

ပါဝင်ဆွေးနွေးသူ- ကျား (၅)ဦး မ (၅)ဦး

၃။ပက်တန်း(ထိုက္ကလေး)အုပ်စု၊ ဇွတ္တဒိန်(တောင်စု)ကျေးရွာဥစ္စာနေကြွယ်ဝမှုဇယား

ဇွတ္တဒိန် (တောင်စု)

ဥစ္စာနေ ကြွယ်ဝမှုဇယား

အဆင့်	သတ်မှတ်ချက်	အိမ်ထောင်စု အရေအတွက်	ရာခိုင်နှုန်း
ချမ်းသာယာ အုပ်စု	လယ် ၂၀ ဧက၊ သစ်အိမ်၊ နွား၊ ဆော်ဟစ်၊ ချွေဖျ၊ ဆိုင်ကယ်၊ TV၊ ရေပစ်စက်၊ ဝက်မွေး	၃	၈%
အသင့်ကော် စုစု	လယ် ၁၀ ဧက၊ သစ်အိမ်၊ နွား၊ ဆော်ဟစ်၊ TV၊ ဆိုင်ကယ်၊ ဖျေ၊ ဖျက်၊ ဝက်မွေး	၅	၁၄%
မေ့မရ နေရာ	ဝါးအိမ်၊ ခေပ်ဖျ၊ ဖျက်၊ ဖျေ စက်အိမ်	၂၈	၇၈%
စုစုပေါင်း		၃၆	၁၀၀%

ဆွေးနွေးခြင်းနှင့်ဆန်းစစ်ခြင်း

ဇွတ္တဒိန်တောင်ကျေးရွာ၏ လူဦးရေများအနက် ချမ်းသာ၊ အလယ်အလတ်၊ နွမ်းပါးဟူ၍ အဆင့် (၃)မျိုး သတ်မှတ်ထားပါသည်။ ချမ်းသာသူများ စာရင်းတွင် ပါဝင်သူများ ပိုင်ဆိုင်ထားသော ပစ္စည်းများမှာ လယ်(၂၀)ဧကနှင့်အထက်၊ သစ်အိမ်၊ နွား၊ ဝှန်ဒေါင်း၊ ချွေလှေ၊ ဆိုင် ကယ်၊ တီဗွီ၊ ရေပစ်စက်၊ ဝက်မွေးခြင်း စသည်တို့ကို ပိုင်ဆိုင်ထားပါသည်။

အလယ်အလတ် စာရင်းဝင်သူများ ပိုင်ဆိုင်ထားကြမှုများမှာ လယ်(၁၀)ဧက၊ သစ်အိမ်၊ နွား၊ ဝှန်ဒေါင်း၊ တီဗွီ၊ ဆိုင်ကယ်၊ ဝက်မွေးခြင်း၊ လှေ၊ ပိုက်၊ စသည်တို့ကို ပိုင်ဆိုင်ထားပါသည်။ နွမ်းပါးသူများမှာ သွပ်မိုးဝါးအိမ်၊ ပိုက်၊ စက်ဘီး၊ လှေ၊ လောက်သာပိုင်ဆိုင်ပြီး အလွန်နွမ်းပါးသူများမှာ နေအိမ်မှာ ခနိမိုးထရံကာဖြစ်ပါသည်။ ထိုသူတို့သည် လက်လုပ်လက်စားသာ လုပ်ကိုင် ကြရပါသည်။ ဤရွာကလေးတွင် ချမ်းသာသူ စာရင်းဝင် (၃)စု၊ အလယ်အလတ် (၅)စု၊ နွမ်းပါး(၂၈)စု၊ စသည်ဖြင့် အသီးသီးရှိကြပါသည်။ လယ်လုပ်သူဦးရေမှာ (၂၂%)ရှိပါသည်။ နေ့စား အလုပ်သမားများမှာမူ (၇၈%)ရှိပါသည်။

အနစ်ချုပ်

ဇွတ္တဒိန်တောင်ကျေးရွာသည် နွမ်းပါးသူ(၁၉)စု၊ အလွန်နွမ်းပါး (၉)စု ရှိပါသည်။ နွမ်းပါးရခြင်းမှာ အလုပ်အကိုင်မရှိခြင်း၊ ရင်းနှီးမတည်ငွေမရှိခြင်း၊ ကိုယ်ပိုင်လုပ်ငန်း လုပ်ကိုင်ရခြင်း၊ သက်ကြီးရွယ်အိုများခြင်း၊ မိသားစုများခြင်း၊ ကျန်းမာရေးမကောင်းခြင်း၊ ကလေးများခြင်း၊ တို့ကြောင့် ဖြစ်ပါသည်။

ပါဝင်ဆွေးနွေးသူများ ကျား (၉)ဦး မ (၄)ဦး

၄။ ပက်တန်း(ထိုက္ကလေး)အုပ်စု၊ ဇွတ္တဒိန္န(မြောက်စု)ကျေးရွာအဖွဲ့အစည်းချိတ်ဆက်မှုပြပုံစံ

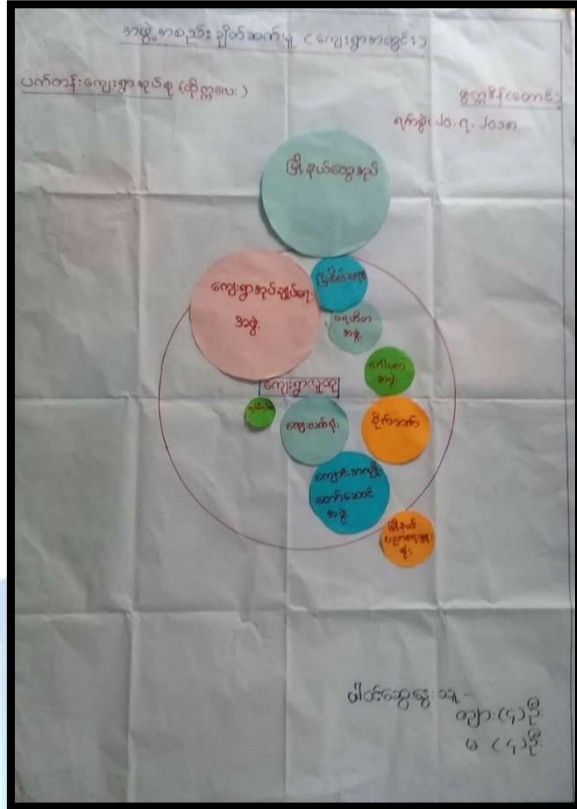

ဆွေးနွေးခြင်းနှင့် ဆန်းစစ်ခြင်း

ကျေးရွာဖွံ့ဖြိုးရေး တိုးတက်ရေးအတွက် ကျေးရွာလူထုနှင့် ချိတ်ဆက် ဆောင်ရွက်ရာတွင် ကျေးရွာတွင်း အဖွဲ့အစည်းနှင့် ကျေးရွာပြင်ပ အဖွဲ့အစည်း ဟူ၍ နှစ်မျိုးရှိပါသည်။

ကျေးရွာတွင်းအဖွဲ့အစည်းများ

ဇွတ္တဒိန္နတောင်ကျေးရွာ၏ ကျေးရွာတွင်းရှိ အဖွဲ့အစည်းမှာ ကျေးရွာအုပ်ချုပ်ရေးအဖွဲ့၊ ရပ်မိရပ်ဖအဖွဲ့၊ ပရဟိတအဖွဲ့၊ ကျောင်းအကျိုးတော်ဆောင်၊ ဂေါပကအဖွဲ့၊ မြစ်မီးရောင်အဖွဲ့တို့ ရှိကြပါသည်။ ကျေးရွာအုပ်ချုပ်ရေးအဖွဲ့သည် ကျေးရွာ၏ သာရေး နာရေး၊ ကျန်းမာရေး၊ ပညာရေး၊ စီးပွားရေးလူမှုရေး ကိစ္စအဝဝကို လမ်းညွှန် ပေးကြပါသည်။ ကျေးရွာ၏ ဖွံ့ဖြိုးတိုးတက်ရေး အတွက် လည်း စွမ်းစွမ်းတမံ ဆောင်ရွက်ကြပါသည်။ ကျေးရွာ အုပ်ချုပ်ရေးအဖွဲ့နှင့် အတူ ကျေးရွာလူထုက ပူးပေါင်း ဆောင်ရွက်ကြပါသည်။ ကျန်အဖွဲ့များသည်လည်း မိမိတာဝန်ကို ကျေးရွာအတွက် ကျေးရွာ၏ သာရေးနာရေး ကိစ္စအဝဝကို ရှေ့ဆုံးကနေ၍ စွမ်းစွမ်းတမံ ဆောင်ရွက်ကြပါသည်။ လူထု ဗဟိုပြုစီမံကိန်းအဖွဲ့သည် ကျေးရွာလူထုမှ ရွေးချယ်ပေးသော လုပ်ငန်းများကို ပရဟိတစိတ်ဖြင့် ဆောင်ရွက်ကြပါသည်။

ကျေးရွာပြင်ပအဖွဲ့အစည်းများ

ဖွဲ့စည်းတောင်ကျေးရွာ၏ ကျေးရွာပြင်ပ အဖွဲ့အစည်းများမှာ မြို့နယ်ထွေအုပ် အဖွဲ့အစည်း၊ မြို့နယ်ကျေးလက်ရုံးအဖွဲ့၊ မြို့နယ်စိုက်ဘက်၊ မြို့နယ်ပညာရေးမှူးရုံးတို့ ရှိပါသည်။ မြို့နယ်ထွေအုပ် အဖွဲ့အစည်းသည် မြို့နယ်အလုံးစုံ၏ သာရေးနာရေး ကိစ္စအဝဝကို ပါဝင် ဆောင်ရွက် ပေးကြပါသည်။ မြို့နယ် တရားရုံး၏ ဖွံ့ဖြိုး တိုးတက်ရေး အတွက်ကိုလည်း မြို့နယ်လူထု တရပ်လုံးနှင့် အတူ တက်တက်ကြွကြွ ပါဝင်ဆောင်ရွက် ကြပါသည်။ မြို့နယ်ထွေအုပ်နှင့်အတူ ကျေးရွာ အုပ်ချုပ်ရေးအဖွဲ့ ပြည်သူလူထုတရပ်လုံး ပါဝင် ဆောင်ရွက်ကြပါသည်။ မြို့နယ် လူထုဗဟိုပြုစီမံကိန်းအဖွဲ့သည် ကျေးရွာလူထုမှ ရွေးချယ် တင်မြှောက်ထားသော ကျေးရွာ စီ/ထောက် ကော်မတီ အဖွဲ့နှင့် ကျေးရွာလူထုမှ ဦးစားပေး ရွေးချယ်သော အကျုံးဝင်လုပ်ငန်းများအား ပူးပေါင်းကာ အကောင်အထည်ဖော် ဆောင်ရွက်ပါသည်။

အနစ်ချုပ်

ဖွဲ့စည်းတောင်ကျေးရွာသည် ကျေးရွာအနေအထားအရ အဖွဲ့အစည်းများ အတော်အသင့် ရှိပါသည်။ သို့သော် ကျေးရွာ ဖွံ့ဖြိုးမှုဘက်အရ အရမ်းအားနည်းနေပါသည်။

ပါဝင်ဆွေးနွေးသူ - ကျား (၉) ဦး မ (၄)ဦး



၅။ပက်တန်း(ထိုက္ကလေး)အုပ်စု၊ ဇွတ္တဒိန်(တောင်စု)ကျေးရွာအရင်းအမြစ်သုံးစွဲထိန်းချုပ်မှုပြပုံစံ

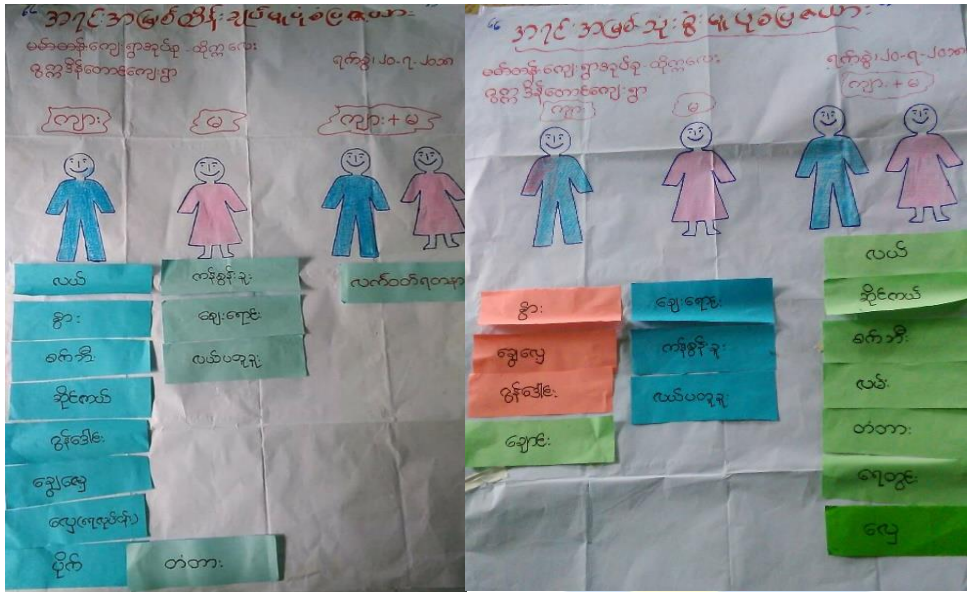

ဆွေးနွေးခြင်းနှင့် ဆန်းစစ်ခြင်း

အရင်းအမြစ်သုံးစွဲမှုပုံစံ

အရင်းအမြစ် သုံးစွဲမှု ပုံစံပြဇယားတွင် အမျိုးသားများသည် နွား၊ ချွေလှေ့၊ ဝှက်ဒေါင်း၊ ချောင်းတို့ကို အမျိုးသားများက သုံးစွဲကြသည်ကို တွေ့ရပါသည်။ အမျိုးသမီးများသည် ဈေးရောင်း၊ ကန်စွန်းရွက်ရူး၊ လယ်ပတူရူး၊ လုပ်ငန်းတို့ကို သုံးစွဲကြပါသည်။ လယ်၊ ဆိုင်ကယ်၊ စက်ဘီး၊ လမ်း၊ တံတား၊ ရေတွင်း၊ လှေ စသည်တို့ကို အမျိုးသားနှင့် အမျိုးသမီး ပူးပေါင်းသုံးစွဲကြပါသည်။

အရင်းအမြစ်ထိန်းချုပ်မှုပုံစံ

အရင်းအမြစ်ထိန်းချုပ်မှု ပုံစံတွင် အမျိုးသားများသည် လယ်၊ နွား၊ စက်ဘီး၊ ဆိုင်ကယ်၊ ဝှက်ဒေါင်း၊ ချွေလှေ့၊ လှေ၊ ပိုက်၊ တံတားတို့ကို ထိန်းချုပ်ထားပါသည်။ အမျိုးသမီးများသည် ဈေးရောင်း၊ လယ်ပတူရူး၊ ကန်စွန်းရွက်ရူး၊ လုပ်ငန်းတို့ကို အမျိုးသမီးများ ထိန်းချုပ် ထားပါသည်။ လက်ဝတ် ရတနာတို့ကို အမျိုးသားနှင့် မျိုးသမီးပါ ပူးပေါင်း၍ ထိန်းချုပ်ထားပါသည်။

အနှစ်ချုပ်

ဇွတ္တဒိန်တောင်ကျေးရွာတွင် အရင်းအမြစ် ထိန်းချုပ်မှုနှင့် သုံးစွဲမှုတို့တွင် အမျိုးသားများသာ အများဆုံး ထိန်းချုပ် သုံးစွဲထားကြပါသည်။

ပါဝင်ဆွေးနွေးသူ ကျား (၅)ဦး မ (၉)ဦး

၆။ ပက်တန်း(ထိုက္ကလေး)အုပ်စု၊ ဇွတ္တဒိန်(တောင်စု)ကျေးရွာပင့်ကူအိမ်သုံးသပ်ခြင်းပုံစံ

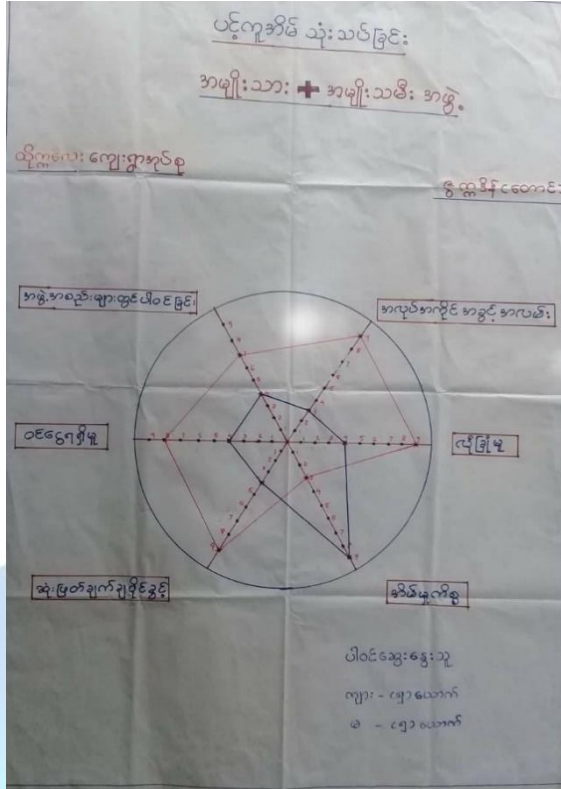

ဆွေးနွေးခြင်းနှင့် ဆန်းစစ်ခြင်း

ဇွတ္တဒိန်တောင်ကျေးရွာ၏ပင့်ကူအိမ်သုံးသပ်ခြင်းတွင် အချက်၆ချက်ရှိပါသည်။

ဝင်ငွေရရှိမှု

ဝင်ငွေရရှိမှုတွင် အမျိုးသားများသည် အမျိုးသမီးများထက် ဝင်ငွေ ပိုမို များပြားပါသည်။ အမျိုးသားများသည် ဝင်ငွေရသော လုပ်ငန်းကိုသာ လုပ်ဆောင်ကြ၍ အမျိုးသမီးများမှာ အဝတ်လျှော်၊ ရေခတ်၊ ထမင်းချက်၊ သားသမီးဝေရာဝစွဖြင့် အချိန်ကုန်နေသဖြင့် ဝင်ငွေရရှိမှုတွင် အမျိုးသားများက ပိုမို များပြားပါ သည်။

အိမ်မှုကိစ္စဆောင်ရွက်နိုင်မှု

အိမ်မှုကိစ္စ ဆောင်ရွက်နိုင်မှုတွင် အမျိုးသမီးများသည် အမျိုးသားများထက် များနေပါသည်။ အမျိုးသား အများစုမှာ ဝင်ငွေရလုပ်ငန်းတွင် လုပ်ကိုင်ကြ၍ အမျိုးသမီးများမှာ အိမ်မှုကိစ္စတွင်သာ အချိန် ကုန်နေကြရပါသည်။

ဆုံးဖြတ်ချက် ချပိုင်ခွင့်

ဆုံးဖြတ်ချက် ချပိုင်ခွင့်တွင် အမျိုးသားများသည် အမျိုးသမီးများထက်များ နေသည်ကို တွေ့ရှိရပါသည်။ ကျေးရွာတွင်း သာရေးနာရေး၊ ဖွံ့ဖြိုးတိုးတက်ရေးနှင့် မိသားစု ရေးရာတို့တွင် အမျိုးသားအများစုက ဆုံးဖြတ်ချက် ချကြပါသည်။ လူထုပဟိပြုစီမံကိန်း ရောက်ရှိလာချိန်တွင် အမျိုးသမီးများ အနည်းငယ် ပြောရဲဆိုရဲရှိကာ ဆုံးဖြတ်ချက်အချို့ကိုလည်း ချမှတ်နိုင်ကြပါသည်။

လုံခြုံမှု

လုံခြုံမှုတွင် အမျိုးသမီးများထက် အမျိုးသားများသည် လုံခြုံမှုပိုရှိနေသည်ကို တွေ့ရပါသည်။

အဖွဲ့အစည်းများတွင်ပါဝင်ခွင့်

အဖွဲ့အစည်းများတွင် ပါဝင်ခွင့်တွင် အမျိုးသားများသည် အမျိုးသမီးများထက် များနေပါသည်။ ကျေးရွာတွင်း ကိုယ်ထူကိုယ်ထ အဖွဲ့များတွင် အမျိုးသားများကိုသာ ရှေးရိုးစွဲ ဖွဲ့စည်းကြပါသည်။ လူထုဗဟိုပြု စီမံကိန်းတွင် အမျိုးသမီးများ အချိုးတူညီစွာ ပါဝင်လာကြပါသည်။

အလုပ်အကိုင်အခွင့်အလမ်း

အလုပ်အကိုင်အခွင့်အလမ်းတွင် အမျိုးသားများသည် အမျိုးသမီးများထက် အခွင့်အလမ်းပိုများနေပါသည်။ အမျိုးသားများသည် အမျိုးသမီးများထက် ခွန်အားကြီးသည့်အတွက် လုပ်ငန်းခွင်များတွင် အမျိုးသားများကိုသာ ဦးစားပေး ငှားရမ်းကြပါသည်။

အနစ်ချုပ်

ဇွတ္တဒိန်တောင်ကျေးရွာတွင် အမျိုးသားများသည် ဝင်ငွေရရှိမှု၊ ဆုံးဖြတ်ချက်ချပိုင်ခွင့်၊ လုံခြုံမှု၊ အဖွဲ့အစည်းများတွင် ပါဝင်ခွင့်၊ အလုပ်အကိုင် အခွင့်အလမ်းများတွင် အားများနေပါသည်။ အိမ်မှုကိစ္စ ဆောင်ရွက်ခြင်းတွင်သာ အမျိုးသမီးများ အားများနေပါသည်။

ပါဝင်ဆွေးနွေးသူ ကျား(၅) ဦး မ (၅)ဦး

လူထုဗဟိုပြု စီမံကိန်း

ပက်တန်း(ထိုက္ကလေး)အုပ်စု၊ ဇွတ္တဒိန်(တောင်စု)ကျေးရွာအစည်းအဝေးကျင်းပပုံ



၈။ ကျေးရွာကော်မတီဝင်များစာရင်း

စဉ်	အမည်	ကျား	မ	ရာထူး/တာဝန်
ကျေးရွာစီမံကိန်းအထောက်အကူပြုကော်မတီ				
၁။	ဦးအေးကျော်	✓		ဥက္ကဋ္ဌ
၂။	ဒေါ်ခင်မာချို		✓	ဥက္ကဋ္ဌ
ဝယ်ယူရေးဆပ်ကော်မတီ				
၁။	ဦးသန်းထိုက်	✓		ခေါင်းဆောင်
၂။	ဒေါ်ခင်မာဝင်း		✓	မှတ်တမ်းထိန်း
၃။	ဒေါ်ဝေမာဦး		✓	အဖွဲ့ဝင်
ကျေးရွာငွေစာရင်းကိုင်				
၁။	ဦးသာဆန်း	✓		တာဝန်ခံ
စောင့်ကြည့်ကြီးကြပ်ရေးဆပ်ကော်မတီ				
၁။	ဦးတင်ဆန်း	✓		ခေါင်းဆောင်
၂။	ဒေါ်ကြည်ကြည်ဌေး		✓	အဖွဲ့ဝင်
၃။	ဒေါ်သီတာဝင်း		✓	အဖွဲ့ဝင်
လည်ပတ်ပြုပြင်ထိန်းသိမ်းရေးဆပ်ကော်မတီ				
၁။	ဦးစိုးလင်းအောင်	✓		ခေါင်းဆောင်
၂။	ဒေါ်သင်းသင်းခိုင်		✓	အဖွဲ့ဝင်
၃။				အဖွဲ့ဝင်
ဝေဖန်အကြံပြုတိုင်ကြားရေးတာဝန်ခံ				
၁။	ဦးလှမြင့်	✓		တာဝန်ခံ
၂။	ဒေါ်စန်းဝင်း		✓	တာဝန်ခံ
ကျေးရွာစေတနာ့ဝန်ထမ်း				
၁။	ဦးမျိုးကိုကိုနိုင်	✓		အကူ
၂။	ဒေါ်စန္ဒာဝင်း		✓	အကူ
၃။				အကူ
၄။				အကူ

ပုံစံ - ၀ - ၁ ကျေးရွာအခြေခံအချက်အလက်များ (Form PC 1)

လမ်းညွှန်ချက်။ ကျေးရွာတစ်ရွာသို့ ပထမဆုံးမိတ်ဆက်ခရီးသွားရောက်သောအခါ
 လူထုစည်းရုံးရေးမှူးသည် ကျေးရွာခေါင်းဆောင်များအားကျေးရွာအချက်အလက်များကိုမေတ္တာရပ်ခံ၍တောင်းခံရသည်။ ဤ
 «ဤအချက်အလက်များကိုစီမံကိန်းမိတ်ဆက်အစည်းဝေးပေါင်းစုံတောင်းခံရမည်။ စီမံကိန်းမိတ်ဆက်အစည်းဝေးတွင်
 လူထုစည်းရုံးရေးမှူးသည် ဤအချက်အလက်များအား စစ်ဆေးပြီး မှန်ကန်အောင်ပြုလုပ်ရမည်။ ပြီးနောက်တွင် လူထုစည်းရုံးရေးမှူးမှ
 သတင်းအချက်အလက်ထဲသို့ Tablets မှ တဆင့် ဖြည့်သွင်းရမည်။

ကျေးရွာခေါင်းဆောင် အမည် ဦးဟန်ဝေအောင်	ကျေးရွာခေါင်းဆောင်၏ ဖုန်းနံပါတ် ၀၉-၄၇၇၅၃၄၆၀၃	လူထုစည်းရုံးရေးမှူး၏အမည် ဒေါ်ဟောဖော်ဖြေ
ပြည်နယ်၊ တိုင်းဒေသကြီး ဧရာဝတီ	မြို့နယ် ဇေယျာ	ကျေးရွာအုပ်စု ပင်သာ(ပုလဲကုန်း)
		ကျေးရွာ ဧက ၃၄ (တောင်စု)

က။ လူဦးရေ

လူမျိုးစု	အိမ်ထောင်စုအရေအတွက်	ကိုးကွယ်သည့်ဘာသာ	အိမ်ထောင်စုအရေအတွက်
လူမျိုးစု (၁) - မြန်မာ	၃၂	ဘာသာ(၁) - ဗုဒ္ဓ	၃၄
လူမျိုးစု (၂) - ကရင်	၂	ဘာသာ(၂) - ဗုဒ္ဓ	
လူမျိုးစု (၃) -----		ဘာသာ(၃) -----	
လူမျိုးစုရော -----		ဘာသာရော -----	
အခြား			
	အရေအတွက်		
မသန်စွမ်းသူများ	၀		
သက်ကြီးရွယ်အိုများ (၆၅ နှစ် နှင့် အထက်)	၉		
စစ်ဘေးရှောင်	-		

	အမျိုးသား(အရေအတွက်)	အမျိုးသမီး(အရေအတွက်)	စုစုပေါင်းအရေအတွက်
လူဦးရေ			
လူမျိုးစု (၁)-အိန္ဒိယ...	၆၁	၇၅	၁၃၆
လူမျိုးစု (၂)-ကရင်	၄	၂	၆
လူမျိုးစု (၃)-----			
အခြား			
အိမ်ထောင်ဦးစီး	၃၃	၃	၃၆

(ခ)အခြေခံအဆောက်အအုံ အသုံးအဆောင်များ

စာသင်ကျောင်း	အမှတ် ခြံပိ	ကျန်းမာရေး	အမှတ် ခြံပိ	ဘာသာရေးအဆောက် အအုံများ	အမှတ် ခြံပိ
အထက်တန်းကျောင်း	<input type="checkbox"/>	ဆေးရုံ	<input type="checkbox"/>	စေတီ	<input type="checkbox"/>
အလယ်တန်းကျောင်း	<input type="checkbox"/>	ကျန်းမာရေးဌာန	<input type="checkbox"/>	ဘုန်းကြီးကျောင်း	<input type="checkbox"/>
မူလတန်းကျောင်း	<input type="checkbox"/>	ကျန်းမာရေးဌာနခွဲ	<input type="checkbox"/>	ဟိန္ဒူဘုရားကျောင်း	<input type="checkbox"/>
မူကြိုကျောင်း	<input type="checkbox"/>	ဆေးပေးခန်း	<input type="checkbox"/>	ခရစ်ယာန်ကျောင်း	<input type="checkbox"/>
အခြား	<input type="checkbox"/>	အခြား	<input type="checkbox"/>	ဗလီ	<input type="checkbox"/>
				အခြား	<input type="checkbox"/>
မှတ်ချက်		မှတ်ချက်		မှတ်ချက်	

(ဂ) ကျွမ်းကျင်သူများမှတ်တမ်း (ကျေးရွာတွင်နေထိုင်သော သို့မဟုတ် တခြားရွာမှလာရောက်သောကျွမ်းကျင်သူများ)

(၁) စာသင်ကျောင်း			(၂) ကျန်းမာရေး			(၃) လက်မှုပညာရှင်		
	ရွာတွင်နေထိုင်သူ	အခြားရွာမှလာသူ		ရွာတွင်နေထိုင်သူ	အခြားရွာမှလာသူ		ရွာတွင်နေထိုင်သူ	အခြားရွာမှလာသူ
မူလတန်းပြဆရာ/မ	<input type="checkbox"/>	<input type="checkbox"/>	ဆရာဝန်	<input type="checkbox"/>	<input type="checkbox"/>	လက်သမား	<input checked="" type="checkbox"/>	<input type="checkbox"/>
အထက်တန်းပြဆရာ/မ	<input type="checkbox"/>	<input type="checkbox"/>	လက်ထောက်ကျန်းမာရေးမှူး	<input type="checkbox"/>	<input type="checkbox"/>	ပန်းရံ	<input checked="" type="checkbox"/>	<input type="checkbox"/>
အလယ်တန်းပြဆရာ/မ	<input type="checkbox"/>	<input type="checkbox"/>	အမျိုးသမီးကျန်းမာရေးဆရာမ	<input type="checkbox"/>	<input type="checkbox"/>	လျှပ်စစ်ကျွမ်းကျင်ပီးသမား	<input type="checkbox"/>	<input type="checkbox"/>
မူကြံဆရာ/မ	<input type="checkbox"/>	<input type="checkbox"/>	သားဖွားဆရာမ	<input type="checkbox"/>	<input type="checkbox"/>	ရေပိုက်သွယ်သူ	<input type="checkbox"/>	<input type="checkbox"/>
အခြား	<input type="checkbox"/>	<input type="checkbox"/>	ပြည်သူ့ကျန်းမာရေးလုပ်သား	<input type="checkbox"/>	<input type="checkbox"/>	စက်ပြင်ဆရာ	<input type="checkbox"/>	<input type="checkbox"/>
မှတ်ချက်			မှတ်ချက်			မှတ်ချက်		

(ဃ) ကျေးရွာသို့ ရောက်ရှိနိုင်သည့်လမ်းအခြေအနေ / ကျေးရွာတစ်ရွာသည် ၎င်း၏ကျေးရွာအုပ်စုနှင့် ဆက်သွယ်ထားသောလမ်းအခြေအနေ (အောက်ပါတို့ကိုပိုင်းပါ)

ကျောက်ကြမ်းလမ်း ကတ္တရာလမ်း ကွန်ကရစ်လမ်း မော်တော်ဆိုင်ကယ်လမ်း
 ကျောက်ခင်းလမ်း မြေသားလမ်း လူသွားလမ်း အခြား _____

(င) ကျေးရွာဖွံ့ဖြိုးမှုစီမံချက် ပိုင်းပါ

(၁) လူထုပဟိုပြုစီမံကိန်းမစတင်မီ ဤကျေးရွာတွင်ကျေးရွာဖွံ့ဖြိုးမှု ရှိပါသည်/မရှိပါ/မသိပါ

စီမံချက်ရှိခဲ့ပါသလား?

(၂) ရှိခဲ့ပါလျှင် ဤစီမံချက်ကို မည်သည့် ခုနှစ်တွင်ပြင်ဆင်ခဲ့ပါသနည်း? နှစ် 2021 / မသိပါ

(၃) ဤစီမံချက်ကို မြို့နယ်မှအတည်ပြုခဲ့ပါသလား? ပြုခဲ့ပါသည်/မပြုခဲ့ပါ / မသိပါ

(စ) ခရီးအကွာအဝေး

(၁) ဤကျေးရွာ၏ပဟိုမှ၎င်းကျေးရွာအုပ်စု၏ပဟိုအထိခရီးမိုင်မည်မျှကွာဝေးသနည်း? မိုင် ၅ /မသိပါ

(၂) ဤကျေးရွာမှ ၎င်းကျေးရွာအုပ်စုပဟိုအထိသွားလာရာတွင်ကြာမြင့်သည့်အချိန်။

ခြောက်သွေ့ရာသီတွင်ကြာချိန် ၁၅ မိနစ် ထော်လာဂျီ/မော်တော်ဆိုင်ကယ်/ခြေလျင်/လား/မော်တော်ဘုတ်/

အခြား -----

မိုးရာသီတွင်ကြာချိန် ၁၅ မိနစ် ထော်လာဂျီ/မော်တော်ဆိုင်ကယ်/ခြေလျင်/လား/မော်တော်ဘုတ်/

အခြား -----

(ဆ) ပတ်ဝန်းကျင်ဆိုင်ရာသဘာဝဘေးအန္တရာယ်

ဤကျေးရွာတွင်ရေကြီးခြင်းကဲ့သို့ သဘာဝဘေးအန္တရာယ်ကျရောက်ဖူးခြင်း ရှိပါသလား။

မရှိပါ

ရှိပါသည်

ရှိလျှင်ဖော်ပြပါ ကော့စေ့ကြို

(ဇ) ကျေးရွာတွင် ဖွဲ့စည်းထားသော အဖွဲ့အစည်းများ

လူထုပဟိုပြုစီမံကိန်းမတိုင်မီ ဤကျေးရွာတွင် ကျေးရွာဖွံ့ဖြိုးရေးအတွက် အစိုးရ(သို့)ရွာသားများကိုယ်တိုင်(သို့) စီမံကိန်းတစ်ခုခုမှ ဖွဲ့စည်းထားသည့် အဖွဲ့အစည်းများရှိပါသလား။

(၁) မြစ်ဖျားကျောင်း ကော်မတီ

(၂) -----

(ဈ) အထွေထွေအုပ်ချုပ်ရေး ဦးစီးဌာန (GAD) မှ မှတ်တမ်းတင်ထားခြင်း

ဤကျေးရွာသည် အထွေထွေအုပ်ချုပ်ရေး ဦးစီးဌာန (GAD) မှ မှတ်တမ်းတင်ထားမှု ရှိပါသလား။

မရှိပါ

ရှိပါသည်

ကျေးရွာခေါင်းဆောင်

အမည် ဦးဟန်ဝင်းကျော်

လက်မှတ် [Signature] နေ့စွဲ ၂၀၂၀.၇.၂၀၂၀

လူထုစည်းရုံးရေးမှူး

အမည် ဒေါ်ဟော့စန်စွယ်

လက်မှတ် [Signature] နေ့စွဲ ၂၀၂၀.၇.၂၀၂၀

ခ။ မျှော်မှန်းခြင်း- နောင်လာမည့် (၅) နှစ် အတွင်း ကျေးရွာဖွံ့ဖြိုးရေး မျှော်မှန်းလျာထားချက်များအား တင်ပြပါ။

အုပ်စုဖွဲ့စည်းရေးမှူးများမှ တင်ပြသောမျှော်မှန်းချက်များ	
၁၃.၅၆-စာစာ စာစာကံသုံးစုံကို ရရှိလာပါမည်။	<input type="checkbox"/> ကျား <input type="checkbox"/> မအကျား+ မ
၁၄.၅၇-လေးလေးများ အဆင်ပြေလာပါမည်။	<input type="checkbox"/> ကျား <input type="checkbox"/> မအကျား+ မ
အစုခွင်းအဝေး များဖြူပျက်ရာတွင် အဆင်ပြေပါမည်။	<input type="checkbox"/> ကျား <input type="checkbox"/> မအကျား+ မ
ခရီးစဉ်များထုတ်ဖော် ဖလှယ်ရာတွင် ပြုပြင်လာပါမည်။	<input type="checkbox"/> ကျား <input type="checkbox"/> မအကျား+ မ
နဂါးစား လိမ္မော်ပင်များ မြို့ရပ်တွင် အဆင်ပြေစွာအောင် စိုက်ပျိုးပါမည်။	<input type="checkbox"/> ကျား <input type="checkbox"/> မအကျား+ မ
လှည်းယာစား ပကောင် ၁၁၃၃ အင်္ဂါ အချိန်ဖြိုခွဲ ကုသနိုင် ပါ မည်။	<input type="checkbox"/> ကျား <input type="checkbox"/> မအကျား+ မ
ရွာစံရေးကြီး ဦးမြကင်းဝေ ချ်စေးကြီး ရေပျံမှု ဖြစ်လာပါမည်။	<input type="checkbox"/> ကျား <input type="checkbox"/> မအကျား+ မ
စားထက် စုရေး အဆင်ပြေလာပါမည်။	<input type="checkbox"/> ကျား <input type="checkbox"/> မအကျား+ မ
စာစာစာအဖွဲ့ ရာယ်ဖြစ် ပေါ်ပါက အချိန်ဖြို ကာကွယ်နိုင် ပါမည်။	<input type="checkbox"/> ကျား <input type="checkbox"/> မအကျား+ မ
	<input type="checkbox"/> ကျား <input type="checkbox"/> မ <input type="checkbox"/> ကျား+ မ
	<input type="checkbox"/> ကျား <input type="checkbox"/> မ <input type="checkbox"/> ကျား+ မ
	<input type="checkbox"/> ကျား <input type="checkbox"/> မ <input type="checkbox"/> ကျား+ မ
	<input type="checkbox"/> ကျား <input type="checkbox"/> မ <input type="checkbox"/> ကျား+ မ
	<input type="checkbox"/> ကျား <input type="checkbox"/> မ <input type="checkbox"/> ကျား+ မ
	<input type="checkbox"/> ကျား <input type="checkbox"/> မ <input type="checkbox"/> ကျား+ မ
	<input type="checkbox"/> ကျား <input type="checkbox"/> မ <input type="checkbox"/> ကျား+ မ

၁။ လူထုစီမံကိန်း၏ လာမည့် (၃) နှစ်အတွက် အကျုံးမဝင်သော ဦးစားပေး ဖွံ့ဖြိုးတိုးတက်မှု လုပ်ငန်း အစီအစဉ်များအားဖော်ပြပါ။

ဦးစားပေး အဆင့် သတ်မှတ်ချက်	ကျေးရွာအတွက် ဦးစားပေး ဖွံ့ဖြိုးတိုးတက်မှု လုပ်ငန်းစဉ်များ	အဆိုပြုသူ (အမျိုးသားများ/ အမျိုးသမီးများ/ အမျိုးသား+ အမျိုးသမီး)	အခန်းကဏ္ဍ	ခန့်မှန်း ကုန်ကျ စရိတ်	အကျိုးခံစားခွင့်ရှိသူခန့်မှန်းခြေအရေအတွက်		
					ကျား	မ	ပေါင်း
၁	စက်တင်ဘာလ ၂၀၂၀	၈ + ၆	ကျေးရွာဖွံ့ဖြိုးရေး		၆၆	၇၃	၁၃၉
၂	ရွာတွင်းရေပေးစနစ်	၈ + ၆	ရေပေးစနစ်		၆၆	၇၃	၁၃၉
၃	ရေပေးစနစ်	၈ + ၆	ကျေးရွာဖွံ့ဖြိုးရေး		၆၆	၇၃	၁၃၉
၄	စက်တင်ဘာလ ၂၀၂၀	၈ + ၆	ကျေးရွာဖွံ့ဖြိုးရေး		၆၆	၇၃	၁၃၉
၅	ကျေးရွာဖွံ့ဖြိုးရေး	၈ + ၆	"		၆၆	၇၃	၁၃၉
၆	စေးပေးခြင်း	၈ + ၆	ကျေးရွာဖွံ့ဖြိုးရေး		၆၆	၇၃	၁၃၉
၇							
၈							

၁။ လူထုစီမံကိန်း၏ လာမည့် (၃) နှစ်အတွက် အကျုံးမဝင်သော ဦးစားပေး ဖွံ့ဖြိုးတိုးတက်မှု လုပ်ငန်း အစီအစဉ်များအားဖော်ပြပါ။

အဆင့်	ကျေးရွာအတွက် ဦးစားပေး ဖွံ့ဖြိုးတိုးတက်မှု လုပ်ငန်းစဉ်များ	အဆိုပြုသူ (အမျိုးသားများ/ အမျိုးသမီးများ/ အမျိုးသား+ အမျိုးသမီး)	အခန်းကဏ္ဍ
၁	အပ်ချုပ်ပင်စိုက်ပျိုးရေး	၆	ကျေးရွာဖွံ့ဖြိုးရေး
၂	ကျေးရွာဖွံ့ဖြိုးရေး	၈ + ၆	ကျေးရွာဖွံ့ဖြိုးရေး
၃	ကျေးရွာဖွံ့ဖြိုးရေး	၆	ကျေးရွာဖွံ့ဖြိုးရေး
၄	ကျေးရွာဖွံ့ဖြိုးရေး	၆	ကျေးရွာဖွံ့ဖြိုးရေး
၅	ကျေးရွာဖွံ့ဖြိုးရေး	၈ + ၆	ကျေးရွာဖွံ့ဖြိုးရေး

ခေါင်းဆောင်၊ ကျေးရွာစီမံကိန်းအထောက်အကူပြုကော်မတီမှအတည်ပြုသည်။

အမည် ဒေါ်ခင်မာမာ လက်မှတ် [Signature] နေ့စွဲ 19.8.2020

ပုံစံ - ၈ - ၁ ကျေးရွာအခြေခံအချက်အလက်များ (Form PC 1)

လမ်းညွှန်ချက်၊ ကျေးရွာတစ်ရွာသို့ ပထမဆုံးမိတ်ဆက်ခရီးသွားရောက်သောအခါ လူထုစည်းရုံးရေးမှူးသည် ကျေးရွာခေါင်းဆောင်များအားကျေးရွာအချက်အလက်များကိုပေတ္တာရပ်ခံ၍တောင်းခံရသည်။ ဤအချက်အလက်များကိုစီမံကိန်းမိတ်ဆက်အစည်းဝေးပေါင်းစည်းတောင်းခံရမည်။ စီမံကိန်းမိတ်ဆက်အစည်းဝေးတွင် လူထုစည်းရုံးရေးမှူးသည် ဤအချက်အလက်များအား စစ်ဆေးပြီး မှန်ကန်အောင်ပြုလုပ်ရမည်။ ပြီးနောက်တွင် လူထုစည်းရုံးရေးမှူးမှ သတင်းအချက်အလက်ထံသို့ Tablets မှ တဆင့် ဖြည့်သွင်းရမည်။

ကျေးရွာခေါင်းဆောင် အမည် ဦး ဟန်ဝင်းကျော်	ကျေးရွာခေါင်းဆောင်၏ ဖုန်းနံပါတ် ၀၄-၇၇၂၅၃၄၆၀၃	လူထုစည်းရုံးရေးမှူး၏အမည် ဦးထွန်းထွန်းဦး
ပြည်နယ်တိုင်းဒေသကြီး ဧရာဝတီ	မြို့နယ် ဧရာဝတီ	ကျေးရွာအုပ်စု အောက်တန်း (ထိုက်ပေ)
		ကျေးရွာ ရွာကြီးနှင့် (ကော့ခွ)

က၊ လူဦးရေ

လူမျိုးစု	အိမ်ထောင်စုအရေအတွက်	ကိုးကွယ်သည့်ဘာသာ	အိမ်ထောင်စုအရေအတွက်
လူမျိုးစု (၁) - ဗမာ	၃၄	ဘာသာ(၁) - ဗုဒ္ဓ	၃၆
လူမျိုးစု (၂) - ကရင်	၂	ဘာသာ(၂) - ဗုဒ္ဓ	၂
လူမျိုးစု (၃) -		ဘာသာ(၃) -	
လူမျိုးစုရော -		ဘာသာရော -	
အခြား			
အရေအတွက်			
မသန်စွမ်းသူများ	-		
သက်ကြီးရွယ်အိုများ (၆၅ နှစ် နှင့် အထက်)	၂ ဦး		
စစ်ဘေးရှောင်	၀		

	အမျိုးသား(အရေအတွက်)	အမျိုးသမီး(အရေအတွက်)	စုစုပေါင်းအရေအတွက်
လူဦးရေ	၆၆	၇၃	၁၃၉
လူမျိုးစု (၁) - ဗမာ	၆၂	၇၀	၁၃၂
လူမျိုးစု (၂) - ကရင်	၄	၂	၆
လူမျိုးစု (၃) -			
အခြား			
အိမ်ထောင်ဦးစီး	၃၃	၃	၃၆

(ခ)အခြေခံအဆောက်အအုံ အသုံးအဆောင်များ

စာသင်ကျောင်း	အမှတ် ခြံပေါ်	ကျန်းမာရေး	အမှတ် ခြံပေါ်	ဘာသာရေးအဆောက် အအုံများ	အမှတ် ခြံပေါ်
အထက်တန်းကျောင်း	<input type="checkbox"/>	ဆေးရုံ	<input type="checkbox"/>	စေတီ	<input type="checkbox"/>
အလယ်တန်းကျောင်း	<input type="checkbox"/>	ကျန်းမာရေးဌာန	<input type="checkbox"/>	ဘုန်းကြီးကျောင်း	<input type="checkbox"/>
မူလတန်းကျောင်း	<input type="checkbox"/>	ကျန်းမာရေးဌာနခွဲ	<input type="checkbox"/>	ဟိန္ဒူဘုရားကျောင်း	<input type="checkbox"/>
မူကြိုကျောင်း	<input type="checkbox"/>	ဆေးပေးခန်း	<input type="checkbox"/>	ခရစ်ယာန်ကျောင်း	<input type="checkbox"/>
အခြား	<input type="checkbox"/>	အခြား	<input type="checkbox"/>	ဗလီ	<input type="checkbox"/>
				အခြား	<input type="checkbox"/>
မှတ်ချက်		မှတ်ချက်		မှတ်ချက်	

(ဂ)ကျွမ်းကျင်သူများမှတ်တမ်း (ကျေးရွာတွင်နေထိုင်သော သို့မဟုတ် တခြားရွာမှလာရောက်သောကျွမ်းကျင်သူများ)

	(၁) စာသင်ကျောင်း		(၂) ကျန်းမာရေး			(၃) လက်မှုပညာရှင်		
	ရွာတွင်နေ ထိုင်သူ	အခြားရွာ မှလာသူ		ရွာတွင်နေ ထိုင်သူ	အခြား ရွာမှ လာသူ		ရွာတွင် နေထိုင်သူ	အခြားရွာ မှလာသူ
မူလတန်းပြဆရာ/မ	<input type="checkbox"/>	<input type="checkbox"/>	ဆရာဝန်	<input type="checkbox"/>	<input type="checkbox"/>	လက်သမား	<input checked="" type="checkbox"/>	<input type="checkbox"/>
အထက်တန်းပြ ဆရာ/မ	<input type="checkbox"/>	<input type="checkbox"/>	လက်ထောက် ကျန်းမာရေးမှူး	<input type="checkbox"/>	<input type="checkbox"/>	ပန်းရုံ	<input checked="" type="checkbox"/>	<input type="checkbox"/>
အလယ်တန်းပြဆရာ/မ	<input type="checkbox"/>	<input type="checkbox"/>	အမျိုးသမီးကျန်းမာရေး ဆရာမ	<input type="checkbox"/>	<input type="checkbox"/>	လှုပ်စစ် ကျွမ်းကျင်၊ မီးသမား	<input type="checkbox"/>	<input type="checkbox"/>
မူကြိုဆရာ/မ	<input type="checkbox"/>	<input type="checkbox"/>	သားဖွားဆရာမ	<input type="checkbox"/>	<input type="checkbox"/>	ရေပိုက် သွယ်သူ	<input type="checkbox"/>	<input type="checkbox"/>
အခြား	<input type="checkbox"/>	<input type="checkbox"/>	ပြည်သူ့ကျန်းမာရေးလုပ်သား	<input type="checkbox"/>	<input type="checkbox"/>	စက်ပြင် ဆရာ	<input type="checkbox"/>	<input type="checkbox"/>
မှတ်ချက်			မှတ်ချက်			မှတ်ချက်		

(ဃ) ကျေးရွာသို့ ရောက်ရှိနိုင်သည့်လမ်းအခြေအနေ / ကျေးရွာတစ်ရွာသည် ၎င်း၏ကျေးရွာအုပ်စုနှင့် ဆက်သွယ်ထားသော လမ်းအခြေအနေ (အောက်ပါတို့ကိုပိုင်းပါ)

ကျောက်ကြမ်းလမ်း: ကတ္တရာလမ်း: ကွန်ကရစ်လမ်း: မော်တော်ဆိုင်ကယ်လမ်း:
ကျောက်ခင်းလမ်း: မြေသားလမ်း: လူသွားလမ်း: အခြား: _____

(င) ကျေးရွာဖွံ့ဖြိုးမှုစီမံချက်

(၁) လူထုပတ်ဝန်းကျင်ထိခိုက်မှုမရှိစေရန် ဤကျေးရွာတွင်ကျေးရွာဖွံ့ဖြိုးမှု စီမံချက်ရှိခဲ့ပါသလား? ပိုင်းပါ
ရှိပါသည်/မရှိပါ/မသိပါ

(၂) ရှိခဲ့ပါလျှင် ဤစီမံချက်ကို မည်သည့် ခုနှစ်တွင်ပြင်ဆင်ခဲ့ပါသနည်း? နှစ် ၂၀၁၂ /မသိပါ

(၃) ဤစီမံချက်ကို ဖြည့်စွက်မှုအတည်ပြုခဲ့ပါသလား? ပြုခဲ့ပါသည်/မပြုခဲ့ပါ /မသိပါ

(စ) ခရီးအကွာအဝေး

(၁) ဤကျေးရွာ၏ပတ်ဝန်းကျင်ကျေးရွာအုပ်စုအထိခရီးခိုင်းမည်မျှကွာဝေးသနည်း? မိုင် ၅ /မသိပါ

(၂) ဤကျေးရွာမှ ၎င်းကျေးရွာအုပ်စုပတ်ဝန်းကျင်သွားလာရာတွင်ကြာမြင့်သည့်အချိန်၊
ခြောက်သွေ့ရာသီတွင်ကြာချိန် ၁၅ မိနစ် - ထော်လာဂျီ/မော်တော်ဆိုင်ကယ်/ခြေလျင်/လား/မော်တော်ဘုတ်/
အခြား: _____

မိုးရာသီတွင်ကြာချိန် ၁၅ မိနစ် - ထော်လာဂျီ/မော်တော်ဆိုင်ကယ်/ခြေလျင်/လား/မော်တော်ဘုတ်/
အခြား: _____

(ဆ) ပတ်ဝန်းကျင်ဆိုင်ရာသဘာဝဘေးအန္တရာယ်

ဤကျေးရွာတွင်ကြေးခြင်းကဲ့သို့ သဘာဝဘေးအန္တရာယ်ကျရောက်ဖူးခြင်း ရှိပါသလား။
 မရှိပါ ရှိပါသည် ရှိလျှင်ဖော်ပြပါ - ဆာအုဇီ

(ဇ) ကျေးရွာတွင် ဖွဲ့စည်းထားသော အဖွဲ့အစည်းများ

လူထုပတ်ဝန်းကျင်ထိခိုက်မှုမရှိစေရန် ဤကျေးရွာတွင် ကျေးရွာဖွံ့ဖြိုးရေးအတွက် အစိုးရ(သို့)ရွာသားများကိုယ်တိုင်(သို့) စီမံကိန်းတစ်ခုခုမှ ဖွဲ့စည်းထားသည့် အဖွဲ့အစည်းများရှိပါသလား။

(၁) ရွာစီမံကိန်းအဖွဲ့

(၂) _____

(ဈ) အထွေထွေအုပ်ချုပ်ရေး ဦးစီးဌာန (GAD) မှ မှတ်တမ်းတင်ထားခြင်း

ဤကျေးရွာသည် အထွေထွေအုပ်ချုပ်ရေး ဦးစီးဌာန (GAD) မှ မှတ်တမ်းတင်ထားမှု ရှိပါသလား။

မရှိပါ ရှိပါသည်

ကျေးရွာခေါင်းဆောင်

အမည်

လက်မှတ် *[Signature]* ဇန်နဝါရီ ၇.၈.၂၀၁၇

လူထုစည်းရုံးရေးမှူး

အမည်

လက်မှတ် *[Signature]* ဇန်နဝါရီ ၇.၈.၂၀၁၇

ပုံစံ - ၀-၃ ကျေးရွာဖွံ့ဖြိုးရေး ဦးစားပေးအစီအစဉ် (Form PC 3)

လမ်းညွှန်ချက်။ အဆင့်(၃)ကျေးရွာဖွံ့ဖြိုးရေးမှန်းချက်အစည်းအဝေးပြီးဆုံးသောအခါ ကျေးရွာပစ်ခတ်နှိမ်နင်း အထောက်အကူပြု
ကော်မတီသည် လူထုစည်းရုံးရေးမှူးအမှုအမှုကြီးဖြင့် ဤပုံစံကိုပြည့်စုံအောင် ဖြည့်သွင်းရမည်။

လူထုစည်းရုံးရေးမှူး/ဝန်ထမ်း အမည် ဦးထွန်းထွန်းနိုင်			
နေ့စွဲ ၇-၈-၂၀၂၄	ဝက်ဝန်းအား အမှတ်ခြစ်ပါ (✓) <input type="checkbox"/> ဝက်ဝန်း(၀) ✓ဝက်ဝန်း(၂) <input checked="" type="checkbox"/> ဝက်ဝန်း(၃) <input type="checkbox"/> ဝက်ဝန်း(၄) <input type="checkbox"/>		
ပြည်နယ်/တိုင်း ဧရာဝတီ	မြို့နယ် ဓနုဖြူ	ကျေးရွာအုပ်စု ဟင်္သာ (တို့တူလေး)	ကျေးရွာ လှရွှေစိန် (ကောင်စု)

က။ အခက်အခဲအတားအဆီးများအားဆွေးနွေးခြင်း - ယခုလက်ရှိအခြေအနေတွင်ကျေးရွာဖွံ့ဖြိုးတိုးတက်ရေးအတွက်
အဓိကအခက်အခဲအတားအဆီးများသည် မည်သည့်များဖြစ်ပါသနည်း။ (အမျိုးသား/သမီး အနည်းဆုံးအခက်အခဲ ၅ ခုပီဖော်ပြပါ)

အုပ်စုဆွေးနွေးမှုများမှ တင်ပြသောအခက်အခဲအတားအဆီးများ	
အားကစားသင်တန်းများ ပေးအပ်ရန်နှင့် နားထောင်ရေးပညာ ရရှိအောင် ဆောင်ရွက်ပေးခြင်း	<input type="checkbox"/> ကျား <input type="checkbox"/> မ <input type="checkbox"/> ကျား+မ
အားကစားအဖွဲ့များ ဖွဲ့စည်းပေးခြင်း	<input type="checkbox"/> ကျား <input type="checkbox"/> မ <input type="checkbox"/> ကျား+မ
ကျေးရွာ၏ အခြေအနေအထားကို စစ်ဆေးခြင်း	<input type="checkbox"/> ကျား <input type="checkbox"/> မ <input type="checkbox"/> ကျား+မ
သောက်သုံးရေ ရှားပါးပါသနည်း	<input type="checkbox"/> ကျား <input type="checkbox"/> မ <input type="checkbox"/> ကျား+မ
မြို့ထွင်းကာလတွင် အားကစားအဖွဲ့များ ဖွဲ့စည်းပေးခြင်း	<input type="checkbox"/> ကျား <input type="checkbox"/> မ <input type="checkbox"/> ကျား+မ
အားကစားအဖွဲ့များ ဖွဲ့စည်းပေးခြင်း	<input type="checkbox"/> ကျား <input type="checkbox"/> မ <input type="checkbox"/> ကျား+မ
ကျေးရွာ၏ အခြေအနေအထားကို စစ်ဆေးခြင်း	ကျား
အားကစားအဖွဲ့များ ဖွဲ့စည်းပေးခြင်း	ကျား + မ
ကျေးရွာ၏ အခြေအနေအထားကို စစ်ဆေးခြင်း	မ
ကျေးရွာ၏ အခြေအနေအထားကို စစ်ဆေးခြင်း	ကျား + မ

ခ။ မျှော်မှန်းခြင်း- နောင်လာမည့် (၅)နှစ် အတွင်း ကျေးရွာဖွံ့ဖြိုးရေး မျှော်မှန်းလျာထားချက်များအား တင်ပြပါ။

အုပ်စုစွဲ၊ ဆွေးနွေးပွဲများမှ တင်ပြသော အခက်အခဲအတားအဆီးများ	
ကျောင်းသား/ကျောင်းသူများ၏ ပတ်ဝန်းကျင် အန္တရာယ် ဖြစ်ပေါ်မှု	<input type="checkbox"/> ကျား <input type="checkbox"/> မ <input type="checkbox"/> ကျား+မ
သွားရေးလာရေးစရိတ် ကုန်ကျစရိတ်များ	<input type="checkbox"/> ကျား <input type="checkbox"/> မ <input type="checkbox"/> ကျား+မ
ကျွန်းပျော်၊ မကောင်း၊ သန့်ရှင်းရေး မပြုလုပ်နိုင်ပါ	<input type="checkbox"/> ကျား <input type="checkbox"/> မ <input type="checkbox"/> ကျား+မ
သန့်ရှင်းစေရန် စောင့်ဆိုင်းနေရခြင်း	<input type="checkbox"/> ကျား <input type="checkbox"/> မ <input type="checkbox"/> ကျား+မ
အခက်အခဲများ၊ မိုးရာသီတွင် အန္တရာယ်အန္တရာယ် ဖြစ်ပေါ်နိုင်ပါ	<input type="checkbox"/> ကျား <input type="checkbox"/> မ <input type="checkbox"/> ကျား+မ
ရောင်းချကြိုးစားမှု ကင်းဆင်းရဲ ချွတ်ချွတ်မျှ မဖြစ်စေပါ။	<input type="checkbox"/> ကျား <input type="checkbox"/> မ <input type="checkbox"/> ကျား+မ
ကျေးရွာလူထုသည် မဟုတ်ဘဲ ပြည်ပလာပါမည်။	လျား
အခက်အခဲများ၊ မကောင်း၊ သန့်ရှင်းရေး မပြုလုပ်နိုင်ပါ။	ကျား+မ
အခက်အခဲများ၊ အန္တရာယ်ဖြစ်ပေါ်ပါမည်။	မ
သဘာဝဘေးအန္တရာယ်ဖြစ်ပေါ်ပါက အန္တရာယ် ကင်းရှင်းနိုင်ပါမည်။	ကျား+မ

၈။ လူထုစီမံကိန်း၏ လာမည့် (၄) နှစ်အတွက် အကျုံးဝင်သော ဦးစားပေး ဖွံ့ဖြိုးတိုးတက်မှု လုပ်ငန်း အစီအစဉ်များအားဖော်ပြပါ။

ဦးစားပေး အဆင့် သတ်မှတ်ချက်	ကျေးရွာအတွက် ဦးစားပေး ဖွံ့ဖြိုးတိုးတက်မှု လုပ်ငန်းစဉ်များ	အဆိုပြုသူ (အမျိုးသားများ/ အမျိုးသမီးများ/ အမျိုးသား+အမျိုးသမီး)	အခန်းကဏ္ဍ	ခန့်မှန်း ကုန်ကျစရိတ်	အကျိုးခံစားခွင့်ရှိသူခန့်မှန်းခြေအရေအတွက်		
					ကျား	မ	ပေါင်း
၁	ဆင်လှိုင်စိမ်း	မမျိုးသား + မမျိုးသမီး	စီးပွားရေး		၆၆	၇၃	၁၃၉
၂	ဗွာတွင်း ကွန်ကရစ်လမ်း	"	လမ်း/ဝန်ထမ်း		၆၆	၇၃	၁၃၉
၃	ခန်း မဆောင်	"	ကျေးရွာ အကျိုးခံစားခွင့်		၆၆	၇၃	၁၃၉
၄	ဖက်တပ်ရွာသန့်တွင်း	"	ကျေးရွာ အကျိုးခံစားခွင့်		၆၆	၇၃	၁၃၉
၅	ဇာဇာညိုတိုက်	မမျိုးသား	ကျေးရွာ အကျိုးခံစားခွင့်		၆၆	၇၃	၁၃၉
၆	သင်္ကြန်လမ်း	မမျိုးသား + မမျိုးသမီး	ကျေးရွာ အကျိုးခံစားခွင့်		၆၆	၇၃	၁၃၉
၇	ဆေးပေးခန်း	"	ကျေးရွာ အကျိုးခံစားခွင့်		၆၆	၇၃	၁၃၉

၉။ လူထုစီမံကိန်း၏ လာမည့် (၄) နှစ်အတွက် အကျုံးမဝင်သော ဦးစားပေး ဖွံ့ဖြိုးတိုးတက်မှု လုပ်ငန်း အစီအစဉ်များအားဖော်ပြပါ။

အဆင့်	ကျေးရွာအတွက် ဦးစားပေး ဖွံ့ဖြိုးတိုးတက်မှု လုပ်ငန်းစဉ်များ	အဆိုပြုသူ (အမျိုးသားများ/ အမျိုးသမီးများ/ အမျိုးသား+အမျိုးသမီး)	အခန်းကဏ္ဍ
၁	လှိုင်စိမ်း	မမျိုးသမီး	လမ်း/ဝန်ထမ်း
၂	အခန်းဆောင်	မမျိုးသား + မမျိုးသမီး	ကျေးရွာ အကျိုးခံစားခွင့်
၃	ကျေးရွာ အကျိုးခံစားခွင့်	မမျိုးသမီး	"
၄	ကျေးရွာ အကျိုးခံစားခွင့်	"	ကျေးရွာ အကျိုးခံစားခွင့်
၅	ကျေးရွာ အကျိုးခံစားခွင့်	မမျိုးသား + မမျိုးသမီး	ကျေးရွာ အကျိုးခံစားခွင့်

ခေါင်းဆောင်၊ ကျေးရွာစီမံကိန်းအထောက်အကူပြုကော်မတီမှအတည်ပြုသည်။

အမည် ဦးကျော်စွာ/ဒေါ်ဝင်းနွယ် လက်မှတ် [Signature] နေ့စွဲ ၇.၅.၂၀၁၉

ပုံစံ - စ - ဝ ကျေးရွာအခြေခံအချက်အလက်များ (Form PC 1)

လမ်းညွှန်ချက်။ ကျေးရွာတစ်ရွာသို့ ပထမဆုံးမိတ်ဆက်ခရီး သွားရောက်သောအခါ လူထုစည်းရုံးရေးမှူးသည် ကျေးရွာ ခေါင်းဆောင်များအား ကျေးရွာအချက်အလက်များကို မေတ္တာရပ်ခံ၍ တောင်းခံရသည်။ ဤအချက်အလက်များကို စီမံကိန်း မိတ်ဆက်အစည်းပေးမတိုင်မီတောင်းခံရမည်။ စီမံကိန်းမိတ်ဆက်အစည်းဝေးတွင် လူထုစည်းရုံးရေးမှူးသည် ဤအချက်အလက် များအား စစ်ဆေးပြီး မှန်ကန်အောင်ပြုလုပ်ရမည်။ ပြီးနောက်တွင် လူထုစည်းရုံးရေးမှူးမှ သတင်းအချက်အလက်ထံသို့ Tablets မှ တဆင့် ဖြည့်သွင်းရမည်။

ကျေးရွာခေါင်းဆောင် အမည် ဦးဟန်ဝင်းအောင်	ကျေးရွာခေါင်းဆောင်၏ ဖုန်းနံပါတ် ၀၇-၄၂၂၅၃၅၆၀၅	လူထုစည်းရုံးရေးမှူး၏ အမည် မြတ်ဦးအောင်
ပြည်နယ်/တိုင်းဒေသကြီး ဧရာဝတီ	မြို့နယ် နေဖြူ	ကျေးရွာအုပ်စု ပတ်တန်း ကျေးရွာ ဇွန်ဒီဇင်ဘာ

က။ လူဦးရေ

လူမျိုးစု	အိမ်ထောင်စုအရေအတွက်	ကိုးကွယ်သည့်ဘာသာ	အိမ်ထောင်စုအရေအတွက်
လူမျိုးစု (၁) ဗမာ	၃၅	ဘာသာ (၁) ဗုဒ္ဓ	၃၅
လူမျိုးစု (၂) -----		ဘာသာ (၂) -----	
လူမျိုးစု (၃) -----		ဘာသာ (၃) -----	
လူမျိုးစုရော ----- အခြား		ဘာသာရော -----	
	အရေအတွက်		
မသန်စွမ်းသူများ	၁၂		
သက်ကြီးရွယ်အိုများ (၆၅ နှစ် နှင့် အထက်)	၁၂		
စစ်ဘေးရှောင်	၀		

	အမျိုးသား (အရေအတွက်)	အမျိုးသမီး (အရေအတွက်)
လူဦးရေ		
လူမျိုးစု (၁) ဗမာ	၇၃	၇၃
လူမျိုးစု (၂) -----		
လူမျိုးစု (၃) -----		
အခြား		
အိမ်ထောင်ဦးစီး	၃၂	၃၅

(ခ) အခြေခံအဆောက်အအုံ အသုံးအဆောင်များ

စာသင်ကျောင်း	အမှတ် ခြံပေါ	ကျန်းမာရေး	အမှတ် ခြံပေါ	ဘာသာရေး အဆောက် အအုံများ	အမှတ် ခြံပေါ
မူကြိုကျောင်း	<input type="checkbox"/>	တိုက်နယ်ဆေးရုံ	<input type="checkbox"/>	စေတီ	<input type="checkbox"/>
မူလတန်းကျောင်း	<input type="checkbox"/>	ကျန်းမာရေးဌာန	<input type="checkbox"/>	ဘုန်းကြီးကျောင်း	<input type="checkbox"/>
မူလွန်ကျောင်း	<input type="checkbox"/>	ကျန်းမာရေးဌာနခွဲ	<input type="checkbox"/>	ဟိန္ဒူဘုရားကျောင်း	<input type="checkbox"/>
အပယ်ပန်းကျောင်း	<input type="checkbox"/>	မေးပေးမန်း	<input type="checkbox"/>	မဃိယာန်ကျောင်း	<input type="checkbox"/>
လယ်လွန်ကျောင်း	<input type="checkbox"/>	အခြား	<input type="checkbox"/>	ဗလီ	<input type="checkbox"/>
အထက်တန်းကျောင်း	<input type="checkbox"/>			အခြား	<input type="checkbox"/>
အခြား	<input type="checkbox"/>				
မှတ်ချက်		မှတ်ချက်		မှတ်ချက်	

(ဂ) ကျွမ်းကျင်သူများမှတ်တမ်း (ကျေးရွာတွင်နေထိုင်သော သို့မဟုတ် တခြားရွာမှလာရောက်သော ကျွမ်းကျင်သူများ)

(၁) စာသင်ကျောင်း			(၂) ကျန်းမာရေး			(၃) လက်မှုပညာရှင်		
	ရွာတွင် နေထိုင် သူ	အခြားရွာမှ လာ သူ		ရွာတွင် နေ ထိုင် သူ	အခြားရွာ မှ လာသူ		ရွာတွင် နေထိုင် သူ	အခြား ရွာ မှလာ သူ
မူလတန်းပြဆရာ/မ	<input type="checkbox"/>	<input type="checkbox"/>	ဆရာဝန်	<input type="checkbox"/>	<input type="checkbox"/>	လက်သမား	၁၃	<input type="checkbox"/>
အထက်တန်းပြဆရာ ၁/မ	<input type="checkbox"/>	<input type="checkbox"/>	လက်ထောက် ကျန်းမာရေးမှူး	<input type="checkbox"/>	<input type="checkbox"/>	ပန်းရံ	၁၃	<input type="checkbox"/>
အလယ်တန်းပြဆရာ ၁/မ	<input type="checkbox"/>	<input type="checkbox"/>	အမျိုးသမီးကျန်းမာရေး ဆရာမ	<input type="checkbox"/>	<input type="checkbox"/>	လျှပ်စစ်ကျွမ်း ကျင်၊ မီးသမား	၁၃	<input type="checkbox"/>
မူကြိုဆရာ/မ	<input type="checkbox"/>	<input type="checkbox"/>	သားဖွားဆရာမ	<input type="checkbox"/>	<input type="checkbox"/>	ရေပိုက်သူယ်သူ	<input type="checkbox"/>	<input type="checkbox"/>
အခြား	<input type="checkbox"/>	<input type="checkbox"/>	ပြည်သူ့ကျန်းမာရေးလုပ် သား	<input type="checkbox"/>	<input type="checkbox"/>	စက်ပြင်ဆရာ	<input type="checkbox"/>	<input type="checkbox"/>
မှတ်ချက်			မှတ်ချက်			မှတ်ချက်		

(ဃ) ကျေးရွာသို့ ရောက်ရှိနိုင်သည့် လမ်းအခြေအနေ / ကျေးရွာတစ်ရွာသည် ၎င်း၏ ကျေးရွာအုပ်စုနှင့် ဆက်သွယ်ထားသော လမ်းအခြေအနေ (အောက်ပါတို့ကို ဝိုင်းပါ)

ကျောက်ကြမ်းလမ်း တတ္တရာလမ်း ကွန်ကရစ်လမ်း မော်တော်ဆိုင်ကယ်လမ်း
 ကျောက်ခင်းလမ်း မြေသားလမ်း လူသွားလမ်း အခြား _____

(င) ကျေးရွာဖွံ့ဖြိုးမှုစီမံချက်

(၁) လူထုဗဟိုပြုစီမံကိန်းမစတင်မီ ဤကျေးရွာတွင် ကျေးရွာဖွံ့ဖြိုးမှု စီမံချက်ရှိခဲ့ပါသလား? ပိုင်ပါ ရှိပါသည်/မရှိပါ/မသိပါ

(၂) ရှိခဲ့ပါလျှင် ဤစီမံချက်ကို မည်သည့် ခုနှစ်တွင် ပြင်ဆင်ခဲ့ပါသနည်း? ၂၀၁၂ နှစ် _____ / မသိပါ

(၃) ဤစီမံချက်ကို မြို့နယ်မှ အတည်ပြုခဲ့ပါသလား? ပြုခဲ့ပါသည်/မပြုခဲ့ပါ/မသိပါ

(စ) ခရီးအကွာအဝေး

(၁) ဤကျေးရွာ၏ပဟ်မှ ၎င်းကျေးရွာအုပ်စု၏ပဟ်အထိ ခရီးမိုင်မည်မျှကွာဝေးသနည်း? မိုင်-၅---/မသိပါ

(၂) ဤကျေးရွာမှ ၎င်းကျေးရွာအုပ်စု၏ပဟ်အထိ သွားလာရာတွင်ကြာမြင့်သည်အချိန်။

ခြေခက်သွေ့ရာသီတွင်ကြာချိန်- ၃၅ မိနစ် --- ထော်လာဂျီ/မော်တော်ဆိုင်ကယ်/ခြေလျင်/လား/မော်တော်ဘုတ်/အခြား:-----

မိုးရာသီတွင်ကြာချိန်- ၃၀ မိနစ် --- ထော်လာဂျီ/မော်တော်ဆိုင်ကယ်/ခြေလျင်/လား/မော်တော်ဘုတ်/အခြား:-----

(ဆ) ပတ်ဝန်းကျင်ဆိုင်ရာ သဘာဝဘေးအန္တရာယ်

ဤကျေးရွာတွင် ရေကြီးခြင်းကဲ့သို့ သဘာဝဘေးအန္တရာယ်ကျရောက်ဖူးခြင်း ရှိပါသလား။

မရှိပါ ရှိပါသည် ရှိလျှင်ဖော်ပြပါ --- ရေကြီးခြင်း ---

(ဇ) ကျေးရွာတွင် ဖွဲ့စည်းထားသော အဖွဲ့အစည်းများ

လူထုပဟ်ပြုစီမံကိန်းမဟိုင်မီ ဤကျေးရွာတွင် ကျေးရွာဖွံ့ဖြိုးရေးအတွက် အစိုးရ (သို့) ရွာသားများကိုယ်တိုင်(သို့) စီမံကိန်းတစ်ခုခုမှ ဖွဲ့စည်းထားသည့် အဖွဲ့အစည်းများရှိပါသလား။

(၁) --- ဖြစ်စေ့စောင့် ---

(၂) -----

(ဈ) အထွေထွေအုပ်ချုပ်ရေး ဦးစီးဌာန (GAD) မှ မှတ်တမ်းတင်ထားခြင်း

ဤကျေးရွာသည် အထွေထွေအုပ်ချုပ်ရေး ဦးစီးဌာန (GAD) မှ မှတ်တမ်းတင်ထားမှု ရှိပါသလား။

မရှိပါ ရှိပါသည်

ကျေးရွာခေါင်းဆောင်

အမည် ဦးဟန်ဝင်းစောင့်

လက်မှတ် *Aung* နေ့. ၂၀.၇.၂၀၁၈

လူထုစည်းရုံးရေးမှူး

အမည် ခင်မြတ်နိုးစောင့်

လက်မှတ် နေ့. ၅ ၂၀.၇.၂၀၁၈

ပုံစံ - ၈ - ၂ - စီမံကိန်းစက်ဝန်းအချိန်ဇယား (PC ၇)

လမ်းညွှန်ချက်၊ သက်ဆိုင်ရာလူထုစည်းရုံးရေးအဖွဲ့/လက်ထောက်နည်းဥပဒေများမှ စီမံကိန်းစက်ဝန်းအဆင့်တစ်ခုစီပြီးစီးတိုင်း ကျေးရွာနှင့် ကျေးရွာအုပ်စုအတွက် ဤပုံစံကို ဖြည့်သွင်းရမည်။

စည်းရုံးရေးအဖွဲ့/ဝန်ထမ်း အမည် ခမြတ်နိုး၊ ခမာဇီ

နေ့စွဲ ၂၀၂၀-၇-၂၀

စက်ဝန်းအားအမှတ်ဖြစ်ပါ ၂၀၂၀-၇-၂၀ စက်ဝန်း(၂) စက်ဝန်း(၃) စက်ဝန်း(၄)

ပြည်နယ်/တိုင်း မန္တလေး ကျေးရွာအုပ်စု ပတ်ဝန်းကျင်ရေးရာ ဝန်ကြီးဌာန

စီမံကိန်းအဆင့်/အဖွဲ့အစည်းအမည်	နေ့စွဲ		အစည်းအဝေးစာရင်း				အိမ်ထောင်စုပေါင်း	အိမ်ထောင်စု%
	စတင်သည့်နေ့	ပြီးသည့်နေ့	အချိန်အရေအတွက်	အချိန်သုံးစွဲမှု	အချိန်အရေအတွက်	လူဦးရေအရေအတွက်နှင့် လူဦးရေအမည်		
၁။ ကျေးရွာစီမံကိန်း စီမံဆက်အစည်းအဝေး	၂၀၂၀-၇-၂၀	၂၀၂၀-၇-၂၀	၁၈	၁၄	၂၄	၂၄	၆၅%	
၂။ ကျေးရွာစီမံကိန်းအဖွဲ့ စီမံချက်ရေးဆွဲခြင်းအစည်းအဝေး	၂၀၂၀-၇-၂၀	၂၀၂၀-၇-၂၀	၁၅	၁၅	၂၅	၂၅	၆၈%	
၃။ ကျေးရွာအုပ်စု လုပ်ငန်းစဉ်ပြုတ်ချက်ချသည့်အစည်းအဝေး								
၄။ ပြီးနယ်အဆင့် စီမံကိန်းရေးဆွဲရေး နှင့် အကောင်အထည်ဖော်ရေးကော်မတီ၏ စီမံကိန်း သုံးသပ်မှုအစည်းအဝေး								
၅။ ပြီးနယ် စီမံကိန်းရေးဆွဲရေး နှင့် အကောင်အထည်ဖော်ရေး ကော်မတီ၏စီမံကိန်းကို ရွာသို့ အသိပေးအကြောင်းကြားသည့် အစည်းအဝေး								
၆။ စီမံကိန်းလုပ်ငန်းစဉ်စီမံချက်ရေးဆွဲခြင်းအစည်းအဝေး								
၆.၁။ စီမံကိန်းလုပ်ငန်း အကောင်အထည်ဖော်ရေးဆွဲခြင်း								
၆.၂။ ဝယ်ယူရေးအစီအစဉ် ရေးဆွဲခြင်း								



ပုံစံ - ၀ - ၃ ကျေးရွာဖွံ့ဖြိုးရေး ဦးစားပေးအစီအစဉ် (Form PC 3)

လမ်းညွှန်ချက်၊ အဆင့်(၃) ကျေးရွာဖွံ့ဖြိုးရေးမှူးချက်အစည်းအဝေး ပြီးဆုံးသောအခါ ကျေးရွာစီမံကိန်း အထောက်အကူပြု ကော်မတီသည် လူထုစည်းရုံးရေးမှူးအကူအညီဖြင့် ဤပုံစံကိုပြည့်စုံအောင် ဖြည့်သွင်းရမည်။

လူထုစည်းရုံးရေးမှူး/ဝန်ထမ်း အမည် **ခ.မြတ်နိုးစောင်း**

နေ့စွဲ **၇.၅.၂၀၁၆** စက်ဝန်းအား အမှတ်ခြစ်ပါ (✓) စက်ဝန်း(၁) စက်ဝန်း(၂) စက်ဝန်း(၃) စက်ဝန်း(၄)

ပြည်နယ်/တိုင်း ဧရာဝတီ၊ မြို့နယ် ခနဲဖြူ၊ ကျေးရွာအုပ်စု - **မိုးတူပေး**၊ ကျေးရွာ **ရွှေတူဒိန်တောင်**

က။ အခက်အခဲအတားအဆီးများအားဆွေးနွေးခြင်း - ယခုလက်ရှိအခြေအနေတွင် ဤကျေးရွာဖွံ့ဖြိုးတိုးတက်ရေးအတွက် အဓိက အခက်အခဲအတားအဆီးများသည် မည်သည်များဖြစ်ပါသနည်း။ (အမျိုးသား/သမီး အနည်းဆုံးအခက်အခဲ ၅ ခုစီဖော်ပြပါ)

အမျိုးသား အဖွဲ့မှ တင်ပြသောအခက်အခဲအတားအဆီးများ	အမျိုးသမီး အဖွဲ့မှ တင်ပြသောအခက်အခဲအတားအဆီးများ
၁ သွားလာရေးခက်ခဲသည်အတွက် လျှောက်၊ မာရား၊ ပညာရေး၊ လူမှုရေး ခက်ခဲခြင်း။	၁ သွားလာရေး၊ မကောင်း၊ သည်အတွက် ပညာရေး၊ လျှောက်၊ မာရား၊ လူမှုရေး၊ စီးပွားရေး ခက်ခဲခြင်း။
၂ ကျေးရွာချစ်၊ သွားလာရာတွင်ကျပ်၊ ခြေလှမ်း၊ သည်အတွက်ထိခိုက်မှုဖြစ်ခြင်း။	၂ အလယ်ရောင်မရှိသည်အတွက် ညအခါ သွားလာရာနှင့်အစားအသောက်များ စားနပ်ရိက္ခာခက်ခဲခြင်း။
၃ လျှောက်၊ မာရားဖြစ်ပေါ်လာပါက အချိန်မီ ကုသရန်ခက်ခဲခြင်း။	၃ သန့်ရှင်းသောရေရရှိရန်ခက်ခဲသည်အတွက် လျှောက်၊ မာရား ခက်ခဲခြင်း။
၄ အခြားရွာသို့ ရေသွားသပ်ရ၍ အချိန်ကုန်ခြင်း။	၄ အစည်းအဝေး ပြုလုပ်ရန် ဝန်ခံခြင်း။
၅ အလယ်ရောင်မရှိသည်အတွက် ကျေးရွာသားများ စားနပ်ရိက္ခာနှင့် ညအခါ သွားလာရာတွင် အခက်အခဲရှိခြင်း။	၅ ချောင့်ကျား ရရှိ ခက်ခဲခြင်း။
၆ မိုးတွင်း အခါမှာ ကျေးရွာဖြစ်ပေါ်လာ သလိုလ်ရန်ခက်ခဲခြင်း။	၆ အလုပ်အကိုင်အခွင့်အလမ်း ရှားပါးခြင်း။
၇ ရေသွင်း ရေချိတ်ရန်ကျေးရွာအတွင်း ရေလွှမ်းမိုးမှုများကြောင့်ဖြစ်ပေါ်ခြင်း။	၇ နည်းပညာခက်ခဲသည်အတွက် သီးနှံများ အထွက်နှုန်းနည်းပါးခြင်း။
၈	၈

မောင်မှန်းခြင်း - နောင်လာမည့် (၅) နှစ် အတွင်း ကျေးရွာဖွံ့ဖြိုးရေး မောင်မှန်းလျာထားချက်များအား တင်ပြပါ။

အမျိုးသားအဖွဲ့မှ တင်ပြသောမောင်မှန်းချက်များ	အမျိုးသမီးအဖွဲ့မှ တင်ပြသောမောင်မှန်းချက်များ
၁ သွား၊ လာရေး၊ ကောင်းမွန်ပါကကျန်းမာရေး၊ ကူးသန်းသွား၊ လာရေး၊ ပညာရေး၊ ဆည်းကူးသွား၊ အချိန်တိုင်းကောင်းမွန်ပါကကျန်းမာရေး။	၁ သွား၊ လာရေး၊ ကောင်းမွန်ပါက ပညာရေး၊ လျန်း၊ မာရေး၊ လူမှုရေး၊ ကီး၊ ပွား၊ ရေး၊ တိုင်းတက်ကောင်း မွန်လာရေး။
၂ တစ်ရွာနှင့်တစ်ရွာကူးသန်း သွားလာရာတွင် လွယ်ကူလာနိုင်ရေး။	၂ အလေးပေးရန် ရရှိပါမည့် အခါ သွားလာရာနှင့် လမ်းများ၊ အကျက်ရာတွင် အဆင်ပြေလာနိုင်ရေး။
၃ အချိန်တိုအတွင်း အချိန်နှင့်အညီ ညီညွတ်စွာ သင်တန်းများတွင် အထိရောက်စေရေး။	၃ သန့်ရှင်းသော အသက်သုံး ရေ ရရှိပါက လျန်း၊ မာရေး၊ ကောင်း မွန်လာရေး။
၄ သန့်ရှင်းသော ရေရရှိပါက ဆေးပျက်ခြင်းနှင့် ရှောင်နိုင်မည်။	၄ အဆည်းအဝေး ပြုလုပ်ရန် ရန်ကင်းမည် ဆိုပါက အချိန် အဆုံး ဆောင်ရွက်နိုင်ရေး။
၅ ကျေးဇူးသူ လျှောက်ထားသော များသောအားဖြင့် အကျက်ရာနှင့် သွားလာရာတွင် အန္တရာယ်ကင်းစေရေး။	၅ အိမ်တွင်း အသက်စွေးဝမ်း ရောဂါ သစ်တန်း ရရှိပါက အလုပ်အကိုင် ရရှိပါမည် မှန်စေရေး။
၆ မြို့တွင်း အခါ နာရေး ဖြစ်ပေါ်ပါက လွယ်ကူစွာ သင်္ဂြိုဟ်နိုင်ရေး။	၆ ပစ္စည်းများ သယ်ယူရန်နှင့် သွားလာရေး လွယ်ကူစေရေး။
၇ ကျေးဇူးဆောင်ရာတွင် ရေနှင့် မြေဧရိယာ များကောင်းမွန်ပါက ဆိုက်ပျိုးရေးနှင့် ရေကြီး နစ်မြုပ်မှု မြှင့်တင်ရေး။	၇ နည်းပညာ ရရှိပါက ဆီးနှင့် အထွက်နှုန်း ကောင်း လာရေး။
၈	၈

၈။ လူထုစိမ်းကိန်း၏ လာမည့် (၄) နှစ်အတွက် အကျိုးဝင်သော ဦးစားပေး ဖွံ့ဖြိုးတိုးတက်မှု လုပ်ငန်း အစီအစဉ်များအား တင်ပြပါ။

အဆင့်	ကျေးရွာအတွက် ဦးစားပေး ဖွံ့ဖြိုးတိုးတက်မှု လုပ်ငန်းစဉ်များ	အဆိုပြုသူ (အမျိုးသားများ/ အမျိုးသမီးများ/ အမျိုးသား+ အမျိုးသမီး)	ခန့်မှန်းကုန်ကျ ဝရိတ်	အကျိုးခံစားခွင့်ရှိသူ ခန့်မှန်းခြေ အရေအတွက်
၁	ရွာတွင်း ကုန်ကရိတ်လမ်း	အမျိုးသား + အမျိုးသမီး	၁၄၈၀၀၀၀၀	၁၂၂ ဦး
၂	အင်ဂျင်နီယာ	အမျိုးသား + အမျိုးသမီး	၄၈၀၀၀၀၀	၁၂၂ ဦး
၃	အင်ဂျင်နီယာ၊ ရေပျက်ခြင်း အမျိုးသား + အမျိုးသမီး	အမျိုးသား + အမျိုးသမီး	၅၀၀၀၀၀၀	၁၂၂ ဦး
၄	ကျေးရွာချစ် ဆက်လက်ဆောင်ရွက်ရေး အမျိုးသမီး	အမျိုးသမီး		
၅	ကျေးရွာခမ်းမစားရေး	အမျိုးသမီး		
၆	လှည်းကူးကား	အမျိုးသမီး		
၇				
၈				

၁။ လူထုစီမံကိန်း၏ လာမည့် (၄) နှစ်အတွက် အကျုံးမဝင်သော ဦးစားပေး ဖွံ့ဖြိုးတိုးတက်မှု လုပ်ငန်း အစီအစဉ်များအားဖော်ပြပါ။

အဆင့်	ကျေးရွာအတွက် ဦးစားပေး ဖွံ့ဖြိုး တိုးတက်မှု လုပ်ငန်းစဉ်များ	အဆိုပြုသူ (အမျိုးသားများ/ အမျိုးသမီးများ/အမျိုးသား+ အမျိုးသမီး)	အခန်းကဏ္ဍ
၁	ဆေးပေးခန်း (အသစ်)	အမျိုးသား	
၂	ဖျက်ပြုစင်	အမျိုးသား	
၃	အပ်ချပ်သစ်တန်း	အမျိုးသမီး	
၄	မိုက်ပျိုးရေးနှုတ်ပညာသင်တန်း	အမျိုးသမီး	
၅			

ခေါင်းဆောင်၊ ကျေးရွာစီမံကိန်းအထောက်အကူပြုကော်မတီမှ အတည်ပြုသည်။

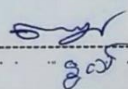
အမည် ဦးကျော်ကျော် လက်မှတ်  နေ့စွဲ ၂၃. ၇. ၂၀၁၈
ခေါ်ဝေါ်နှုတ် ဦးသိ ၂၃. ၇. ၂၀၁၈

အစည်းအဝေးကျင်းပသည့်နေ့ရက်	၁၉.၈.၂၀.၂၀
အစည်းအဝေးကျင်းပသည့်အချိန်	နံနက် (၁၂:၀၀) မှစ၍
အစည်းအဝေးကျင်းပသည့်နေရာ	စွန္ဒဒိန် (ဆောင်စု)၊ ဦးစေးကျေးရွာရှိ
အစည်းအဝေးအကြောင်းအရာ	ဒုတိယကမ္ဘာပေါက်စဉ်ကတည်း
အစည်းအဝေးတက်ရောက်သူ	ကျား (၇)၊ မ (၁) စုစုပေါင်း (၁၅)

ရည်ရွယ်ချက်

- ၁။ ယာယီ (ထိုက်ပေး) စုပေါင်း စွန္ဒဒိန် (ဆောင်စု) ကျေးရွာရှိ ကျေးရွာဖွံ့ဖြိုးရေးကော်မရှင်းများအား အဆင့် ခွဲဝေသတ်ဖြတ်ရန်နှင့် စာတည်းပြုစုရန်။
- ၂။ ကျေးရွာရှိ ကော်မတီဝင်များအား ပြန်လည်ပွဲစည်း ဖြစ်စေပြီး စာတည်းကော်မရှင်းအဖွဲ့၏ အဖွဲ့ဝင်များအား ပြန်လည်ပွဲစည်း စာတည်းကော်မရှင်းအဖွဲ့အဖွဲ့အစည်း ပြုစုရန်။

ဆွေးနွေးချက်

- ၁။ စွန္ဒဒိန် (ဆောင်စု) ကျေးရွာရှိ (၃၆) ယောက်တွင် ပထမဦးစားပေး အဖြစ်စက်စပ်ရေသောက်ရုံနှင့် စားနပ်ရိက္ခာဆောင်ရွက်ပေးရန်အတွက် ကော်မတီဝင်များအဖွဲ့အစည်း ဖွဲ့စည်းပေးရန်။
- ၂။ စက်စက်စက်စက်ကော်မတီဝင်များပွဲစည်း ပုံစံပတ်သက်ပြီး စာတည်း (၅) ဦးနှင့် ကော်မရှင်း (၅) ဦး စွန္ဒဒိန် (ဆောင်စု) ကျေးရွာရှိ ကော်မတီဝင်များအဖွဲ့အစည်း ဖွဲ့စည်းပေးရန်။ စာတည်းကော်မရှင်းအဖွဲ့အစည်း ဖွဲ့စည်းပေးပေးပါစေရန်။
- ၃။ ကော်မတီဝင်များနှင့် ပူးပေါင်း၍ စာတည်းပတ်သက်ပြီး စာတည်းကော်မရှင်းအဖွဲ့အစည်း ဖွဲ့စည်းပေးရန်။ စာတည်းကော်မရှင်းအဖွဲ့အစည်း ဖွဲ့စည်းပေးပေးပါစေရန်။

စုံစမ်းစစ်ချက်

၅။ ဣန္ဒဒိန် (ကောင်းစု) ငွေ: ဣန္ဒိပထမနိဗ္ဗာန်: ဝေ: န ဖြစ်ကြွေး ဥပယ်ထား
ယောဂပုပ္ဖငါးဖြား နှင့် နအားပုပ္ဖငါး: နဆင့်ဆင့် နား ငွေ: ဣန္ဒ
ဆု သိပ္ပံစေ့၍ စပ်မံ၍ ဖြောဖြော: ပေး ပါ၍ နှင့် ခေတ် ငြိမ်းငြိမ်း
စွာ ကပ်ထား ပေး၍။

၂။ ဆက်လက်၍ လူထုဆုပါးစား: များ ခေါ်ပေးတော်မူ: နှင့် ခေါ်ပေးကြွေး
လက်ထောက်နဲ့ပါး ပညာ များ ခေါ်ခန္ဓိကော်ဦး စိုက် ဗြဟ္မာဏ်ကျမ်း
ယောဂကိရိယာဝင်ဖြား: နား: ဆ. ၂ ဆွင်တစ် ဦး ဖြစ် ဝိပဿန
ဗြဟ္မာဏ်: ဆို: နိုင်၍ ဆောင်ရွက်ခဲ့ ပါသည်။

၃။ အထက်ပါ န ချက်ဖြား: နား: နဲ့: သည် ဖြစ် ကျ ကြံ ခြောက်ကို န ကျမ်း
လှ ယောဂကိရိယာဝင်ဖြား: ဗြဟ္မာဏ် ကျမ်း: လက်ဗြဟ္မာဏ်: ဆို
၍ နဆင့်: နအား: ကို ချက် သိကြားခဲ့ ပါသည်။

အတည်ပြုသူ

မှတ်တမ်းတင်သူ

လက်မှတ်
အမည် ဦးစော: စိန်စွယ်
ရာထူး စီစောကံ..

လက်မှတ်
အမည် ဒေါ်ပေးတော်မူ
ရာထူး ငါး

ကဏ္ဍလိုက်ဦးစားပေးလုပ်ငန်းချုပ်ပေးရေး

ကဏ္ဍ	ဦးစားပေးအဆင့်	လုပ်ငန်းအမျိုးအစား	အဆိုပြုသူ(အမှန်ဖြစ်ရန်)			ခုနှစ်	ထောက်ပံ့မည့်အဖွဲ့ အစည်း (သို့)ဌာန	မှတ်ချက်
			မ	ကျား	ကျား+မ			
အခြေခံအဆောက်အအုံကဏ္ဍ(လမ်း/တံတား/ရေရရှိရေး/မီးလင်း ရေး)	၁	စက်တပ်ရေသန့်တွင်း			✓	၂၀၂၀	လူထုပဟိုပြုစီမံကိန်း	
	၂	ရွာချင်းဆက်ကွန်ကရစ်လူသွားလမ်း			✓	၂၀၂၀	လူထုပဟိုပြုစီမံကိန်း	
	၃	ခန်းမဆောင်			✓	၂၀၂၀	လူထုပဟိုပြုစီမံကိန်း	
	၄	စာကြည့်တိုက်			✓	၂၀၂၀	လူထုပဟိုပြုစီမံကိန်း	
	၅	သင်္ဃီစက်			✓	၂၀၂၀	လူထုပဟိုပြုစီမံကိန်း	
	၆							
လူမှု ဖွံ့ဖြိုးရေး (ပညာရေး/ကျန်းမာရေးနှင့်ဆိုင်သော အဆောက်အအုံများနှင့် အခြားလိုအပ်ချက်များ)	၁	ဆေးပေးခန်း			✓	၂၀၂၀	လူထုပဟိုပြုစီမံကိန်း	
	၂							
	၃							
	၄							
	၅							
သက်မွေးဝမ်းကျောင်းကဏ္ဍ (စိုက်ပျိုးရေး/မွေးမြူရေးနှင့်ဆိုင်သော အဆောက်အအုံများနှင့် အခြားလိုအပ်ချက်များ)	၁	အိမ်ချုပ်သင်တန်း			✓	၂၀၂၀	သက်ဆိုင်ရာဌာန	
	၂	ချောင်းရိုးတူးဖော်ခြင်း			✓	၂၀၂၀	သက်ဆိုင်ရာဌာန	
	၃	စက်မှုလက်မှုသင်တန်း	✓			၂၀၂၀	သက်ဆိုင်ရာဌာန	
	၄							
	၅							
သာယာဝတေးအန္တရာယ် လျော့ပါးရေး ကဏ္ဍ	၁	သာယာဝတေးအန္တရာယ်လျော့ပါးရေးသင်တန်း			✓	၂၀၂၀	သက်ဆိုင်ရာသင်တန်း	
	၂							
	၃							
	၄							
	၅							
အခြားကဏ္ဍ (ဌာနဆိုင်ရာများသို့ လှူဒါန်း နှင့် အကောင်အထည်ဖော်ဆောင်ရွက်ပေးနိုင်ခြင်းမရှိသော လုပ်ငန်းများ)	၁	အတိုးနည်းရေးငွေ	✓			၂၀၂၀	သက်ဆိုင်ရာဌာန	
	၂							
	၃							
	၄							
	၅							