

ပြည်ထောင်စုသမ္မတ မြန်မာနိုင်ငံတော် အစိုးရ  
စိုက်ပျိုးရေး၊ မွေးမြူရေးနှင့် ဆည်မြောင်း ဝန်ကြီးဌာန  
ကျေးလက်ဒေသဖွံ့ဖြိုးတိုးတက်ရေး ဦးစီးဌာန  
ကျောက်တန်းမြို့နယ်



လူထုဗဟိုပြုစီမံကိန်း  
National Community Driven Development Project  
(NCDDP)



ကျေးရွာဖွံ့ဖြိုးရေးအစီအစဉ်  
Village Development Plan (VDP)  
ဖင်ပြွန်းကုန်းကျေးရွာ၊ ပါဒကြီးကျေးရွာအုပ်စု



မာတိကာ

၁။ကျောက်တန်းမြို့နယ်မြေပုံ.....2

၂။ပါဒကြီးကျေးရွာအုပ်စုမြေပုံ.....3

၃။ကျေးရွာအုပ်စုတွင်ပါဝင်သောကျေးရွာစာရင်းနှင့် ကျေးရွာသမိုင်းကြောင်း.....4

၄။ကျေးရွာအခြေခံအချက်အလက်များ.....5

၅။လူထုပူးပေါင်းပါဝင်သောလူမှုဆန်းစစ်ခြင်းနှင့်အကဲဖြတ်ခြင်းလုပ်ငန်းစဉ် (PSA/PRA) အကျဉ်းချုပ်.....6

၆။ကျေးရွာဖွံ့ဖြိုးရေးအစီအစဉ်အတွက်အသုံးပြုခဲ့သော PRA tools များနှင့်တစ်ခုချင်းစီအတွက်သုံးသပ်ချက်များ ..7

၇။ကော်မတီဝင်များရွေးချယ်ခြင်းနှင့်ကျေးရွာဖွံ့ဖြိုးရေးအစီအစဉ်ဆောင်ရွက်မှုမှတ်တမ်းဓါတ်ပုံများ..... 23

၈။ကျေးရွာကော်မတီစာရင်း.....26

၉။ပုံစံ-၁။ကျေးရွာအချက်အလက်.....27

၁၀။ပုံစံ-၂။ကျေးရွာဖွံ့ဖြိုးရေးဦးစားပေးအစီအစဉ်.....30

၁၁။အစည်းအဝေးမှတ်တမ်းများ..... 32

၁၂။ကျေးရွာဖွံ့ဖြိုးရေးစီမံချက်အရည်အသွေးထိန်းချုပ်မှု (Checklist for VDP)..... 39



# ၁။ ကျောက်တန်းမြို့နယ် မြေပုံ

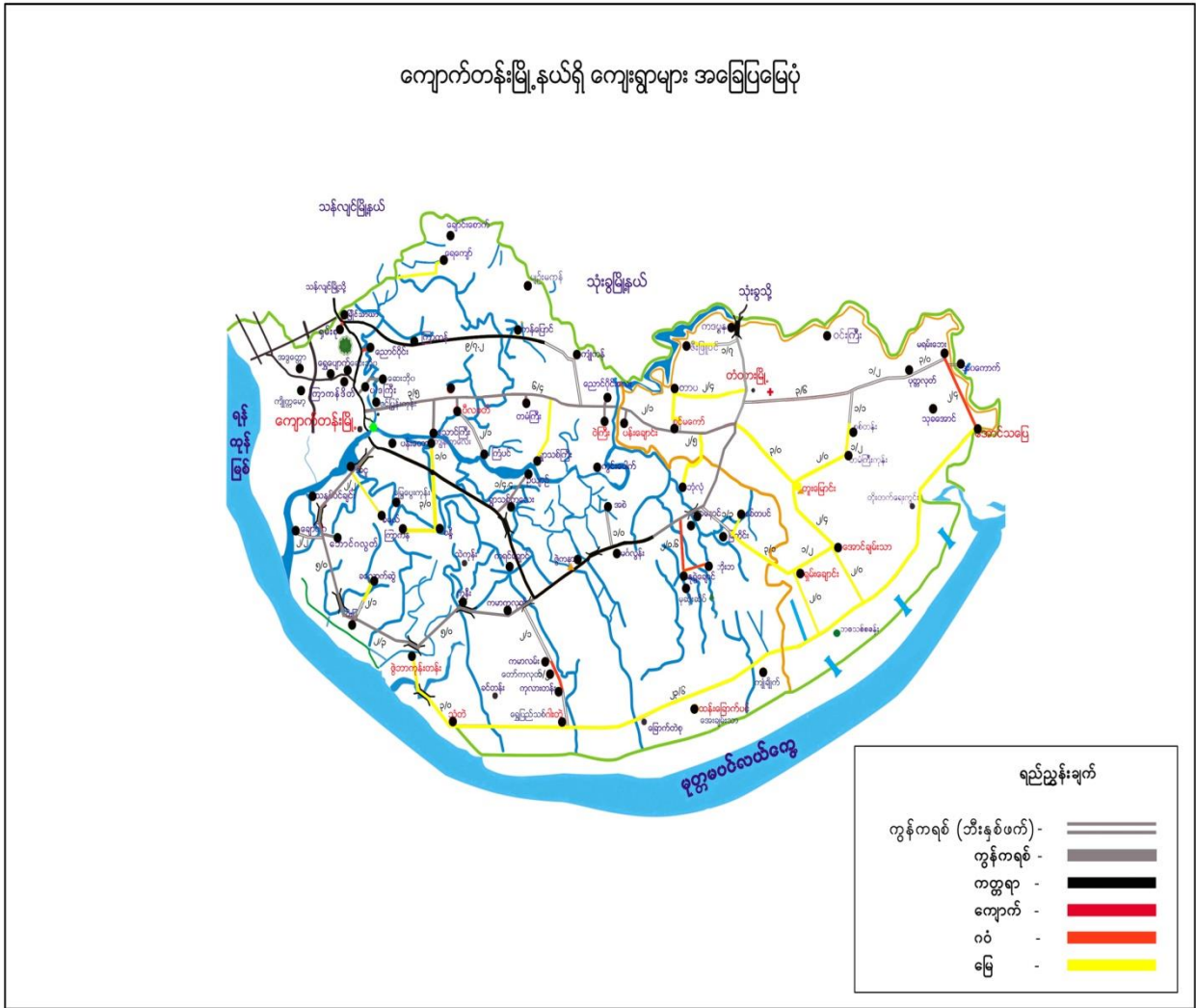



## ၂။ သနပ္ပင်ချင်းကျေးရွာအုပ်စုမြေပုံ

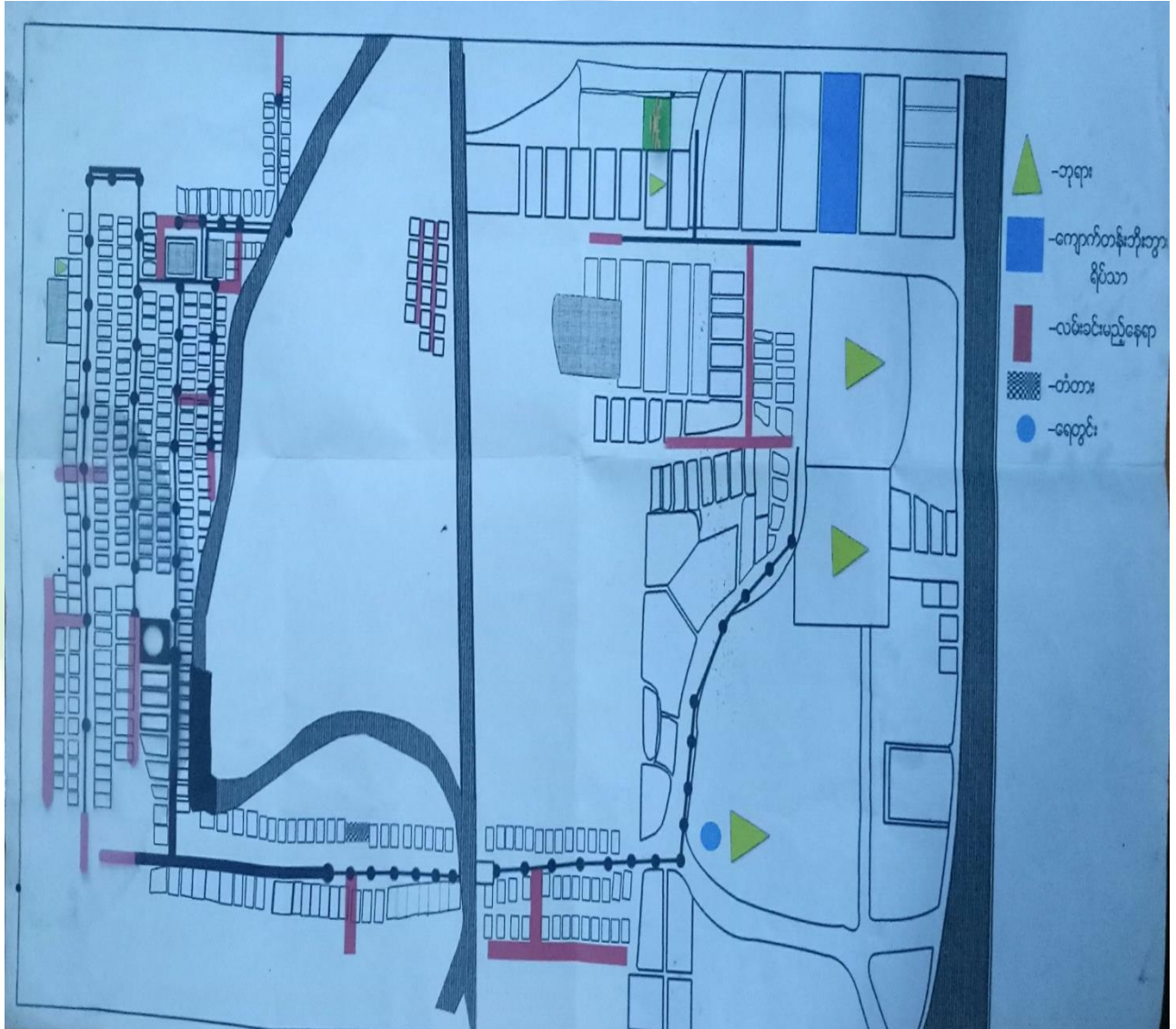



**၃။ ကျေးရွာအုပ်စုတွင်ပါဝင်သော ကျေးရွာစာရင်းများ**

၁။ ပါဒကြီးကျေးရွာ

၂။ ဆေးဘိုးဝကျေးရွာ

၃။ ဇင်မြန်းကုန်းကျေးရွာ

**၄။ ကျေးရွာအခြေခံအချက်အလက်များ**

**၁။ ကျေးရွာသမိုင်းအကျဉ်း**

ဇင်မြန်းကုန်းကျေးရွာဖြစ်ပေါ်လာခြင်းမှာ ကုန်းပေါ်တွင် ဇင်မြန်းပင်များပေါက်ရောက်နေခြင်းကြောင့် လွန်ခဲ့သော နှစ်ပေါင်း ၁၀၀ ကျော်ခန့်ကပင် ဇင်မြန်းကုန်းရွာဟု ခေါ်တွင်ခဲ့ပါသည်။ မူလတန်းကျောင်းသည် ယခင်ကတဲကရီခွဲပြီး ယခုလက်ရှိတွင် မူလတန်းကျောင်းမရှိတော့ပါ။ ရှေးဟောင်းအမွေအနှစ်များအနေဖြင့် စေတီပျက် ၃ ဆူရှိပါသည်။ နှစ်ပေါင်း ၂၅၀၀ ကတည်းက မွန်ဘုရင် ရာဇာဇောနောင် တည်းထားကိုးကွယ်ခဲ့သော စေတီများဖြစ်ပါသည်။ အိမ်ခြေ ၇၁ အိမ်သာရှိပြီး ဗုဒ္ဓဘာသာနှင့် ဟိန္ဒူဘာသာကို ကိုးကွယ်ကြပါသည်။ ဟိန္ဒူဗုဒ္ဓဘာသာဘုရားကျောင်း (စူပရာမူနီယာဇာမိ) နှစ်ပေါင်း ၁၀၀ ကျော်ကတည်းက တည်ရှိခဲ့ပြီး ယခုလက်ရှိတွင်လည်း ကိုးကွယ်ကြပါသည်။ ယခင်လမ်းဟောင်းများသည် မြေသားလမ်းများဖြစ်ပြီး ၂၀၁၆ ခုနှစ်တွင် အချို့သောလမ်းများတွင် ကွန်ကရစ်လမ်းများအဖြစ် ပြုပြင်ခဲ့ကြပါသည်။ ရွာသူရွာသားများသည် စိုက်ပျိုးရေးမွေးမြူရေးကို ယခင်ကတည်းက တန်တိုင်လုပ်ကိုင်ကြပါသည်။ ကွန်ကရစ်မြောင်းကူးတံတား ၂ စင်းရှိပါသည်။ ဇင်မြန်းကုန်း ဆက်ပိုင်းချောင်းကူးတံတား ကွန်ကရစ်တိုင် သစ်သားတစ်စင်းရှိပါသည်။ ကွမ်းစိုက်ပျိုးခြင်း၊ စပါးစိုက်ပျိုးခြင်းလုပ်ငန်းများကို လုပ်ကိုင်ကြပါသည်။ ရွာအနီးတဝိုက်တွင် စက်ရေတွင်း ၁ တွင်းရှိပါသည်။ ရွာအတွင်းတွင် အိမ်တိုင်းလိုလို ရေတွင်းများရှိပါသည်။ ၂၀၀၈ ခုနှစ်တွင် သဘာဝဘေးအန္တရာယ်ဖြစ်သော နာဂစ်မုန်တိုင်းနှင့် ရင်ဆိုင်ခဲ့ရပါသည်။ အိမ်ခေါင် အမိုးလံခြင်း အိမ်များပျိုးခြင်း၊ စိုက်ပျိုးခြံများ ပျက်စီးဆုံးရှုံးခဲ့ရပါသည်။ လမ်းမီးများမရှိသော်လည်း ၂၀၁၆ ခုနှစ်တွင် နေအိမ်မီးများကို ရရှိခဲ့ပါသည်။ လျှပ်စစ်မီးများ အပြည့်အဝမရရှိသေးပါ။ ကျန်းမာရေးဆေးပေးခန်းမရှိသောကြောင့် ရာသီအကူးအပြောင်းများတွင် ဖျားနာခြင်းနှင့် သွေးလွန်တုတ်ကွေးရောဂါများဖြစ်လာလျှင် မြို့နယ်ဆေးပေးခန်းသို့ သွားရပါသည်။ မြို့နှင့်ဆက်ထားသောလမ်းမှာ ကွန်ကရစ်လမ်းဖြစ်ပြီး လမ်းပန်းဆက်သွယ်ရေးကောင်းမွန်သော ရွာလေးတစ်ရွာဖြစ်ပါသည်။ ကျေးရွာမှ ဆိုင်ကယ်/စက်ဘီး နှင့် သွာလာရန်လွယ်ကူသောရွာတစ်ရွာဖြစ်၍ စီးပွားရေးတွင်လည်း အသင့်အတင့်ပြေလည်သော ရွာလေးတစ်ရွာဖြစ်ပါသည်။



၃။ လူနည်းစုလူမျိုးစုအိမ်ထောင်စု

အမျိုးအစား	အိမ်ထောင်စု	ကျား	မ	စုစုပေါင်း
ဟိန္ဒူ	၃	၈	၇	၁၅
ကရင်	၂	၃	၅	၈

၄။ ထိခိုက်လွယ်အုပ်စု

ထိခိုက်လွယ်အုပ်စု	အိမ်ထောင်စု	ကျား	မ	စုစုပေါင်း
သက်ကြီး	၇	၄	၆	၁၀
မြေယာမဲ့	၆	၇	၉	၁၆
မသန်စွမ်း	၂	၁	၁	၂

၅။ အဓိကစီးပွားရေးလုပ်ငန်းများ

စိုက်ပျိုးရေး	မွေးမြူရေး	အသေးစားစီးပွားရေး	အခြား
စပါး	ကြက်	ဈေးဆိုင် ၊ အသေးစား အထည်ချုပ်	နိုင်ငံခြားသွား
	ဝက်	အသေးစားအရောင်အဝယ်	
	ဘဲ	စက်ချုပ်	
	ဆိတ်	စိုက်ပျိုးရေး	

၆။ ကျေးရွာအတွင်းအဓိက ပိုင်ဆိုင်မှုများ

ကျေးရွာပိုင်ဆိုင်မှုများ	စိုက်ပျိုးမြေ	စားကျက်မြေ	ဥယျာဉ်မြေ	ဘဲ/ကျောက်ရရှိမှု	ရေတွင်း/ရေကန်	စက်ရေတွင်း
အရေအတွက်	၅၀ဧက	-	၃၅	မရှိ	၅/-	၁
ကျေးရွာပိုင်ဆိုင်မှုများ	ကား	ထော်လာဂျီ	စပါးကြိတ်စက်	ရိတ်ခြွေစက်၊ ခြွေလှေ့စက်	လယ်ယာသုံးစက်	ဈေးဆိုင်
အရေအတွက်	-	-	-	-	-	၃

၇။ ကျေးရွာအတွင်းအခြားပိုင်ဆိုင်မှုများ

ကျေးရွာပိုင်ဆိုင်မှုများ	ရေတင်စက်	ထွန်	ထယ်	ကျွဲ	နွား
အရေအတွက်	၆	၅	၅	-	၂၅
ကျေးရွာပိုင်ဆိုင်မှုများ	ဝက်	ဆိုင်ကယ်	ကျွမ်းကျင်လုပ်သား	လုပ်သား	လယ်ထွန်စက်
အရေအတွက်	၁၀	၇	၃	၂၀	-



၅။ လူထုပူးပေါင်းပါဝင်သော လူမှုဆန်းစစ်ခြင်း နှင့် အကဲဖြတ်ခြင်း လုပ်ငန်းစဉ် (PSA/PRA) အကျဉ်းချုပ်

စဉ်	အကြောင်းအရာ	ရက်စွဲ	ဦးတည်အုပ်စု	တက်ရောက်သူ			အဓိက ဆွေးနွေးချက်များ
				ကျား	မ	ပေါင်း	
၁	လူမှုရေးနှင့် အရင်းအမြစ်ပြုပြင်မှု	၂၀၂၁-၂၀၂၁	ရပ်မိရပ်ဖ၊ ကျေးရွာ စေတနာ့ဝန်ထမ်း	၃၀	၄၀	၇၀	အိမ်အမျိုးအစားများ၊ အခြေခံအဆောက်အအုံများ၊ လမ်းပန်းဆက်သွယ်ရေးအခြေအနေလယ်ယာမြေများ၊ မြစ်ချောင်းများ၊ ရေတွင်း၊ ရေကန်များ၊ သစ်တောများ
၂	ရာသီခွင်ပြုပြင်မှု	၂၀၂၁-၂၀၂၁	ရပ်မိရပ်ဖ၊ ကျေးရွာ စေတနာ့ဝန်ထမ်း	၃၀	၄၀	၇၀	ရာသီဥတု၊ စိုက်ပျိုးသီးနှံများ၊ လယ်ယာလုပ်ငန်းများ၊ နေ့စားလုပ်ငန်းများ၊ မွေးမြူရေးလုပ်ငန်းများ၊ ဝမ်းစာဖူလုံမှု နှင့် ပွဲတော်များ
၃	ဥစ္စာနေကြွယ်ဝမှု အဆင့် သတ်မှတ်ချက်	၂၀၂၁-၂၀၂၁	ချမ်းသာ၊ အလယ်အလတ်၊ နွမ်းပါး အုပ်စုများ	၃၀	၄၀	၇၀	ကျေးရွာလူမှုစီးပွားအုပ်စုများခွဲခြားသတ်မှတ်နိုင်ရေးအတွက် အခြေခံစံနှုန်းများ သတ်မှတ်ခြင်း၊ ကျေးရွာသားများနှင့် အများသဘောတူ ခွဲခြားသတ်မှတ်ခြင်း
၄	ဗင်းပုံစံ သုံးသတ်ချက်	၂၀၂၁-၂၀၂၁	ကျေးရွာအုပ်ချုပ်ရေးအဖွဲ့၊ ကျေးရွာလူထု	၃၀	၄၀	၇၀	ကျေးရွာတွင်းရှိ အဖွဲ့အစည်းများနှင့် မည်သို့သောလုပ်ငန်းများအတွက် မည်သည့်အဖွဲ့များချိတ်ဆက်လုပ်ကိုင်မှု
၅	ပင့်ကူအိမ် သုံးသပ်ချက်	၂၀၂၁-၂၀၂၁	အမျိုးသားများ နှင့် အမျိုးသမီးများ	၃၀	၄၀	၇၀	အမျိုးသားများ နှင့် အမျိုးသမီးများ တန်းတူအခွင့်အရေး ရရှိမှု နှင့် မရရှိသည့် အကြောင်းအရင်းများ
၆	ပိုင်ဆိုင်မှု သုံးသပ်ချက်	၂၀၂၁-၂၀၂၁	ရပ်မိရပ်ဖ၊ ကျေးရွာ စေတနာ့ဝန်ထမ်း	၃၀	၄၀	၇၀	ကျေးရွာတွင်းရှိ ပိုင်ဆိုင်ထားသော အရင်းအမြစ်များအားသိရှိခြင်း

၆။ ကျေးရွာဖွံ့ဖြိုးရေး အစီအစဉ်အတွက် အသုံးပြုခဲ့သော PRA tools များနှင့် တစ်ခုချင်းစီအတွက်သုံးသပ်ချက်များ

၁။ လူမှုရေးနှင့်အရင်းအမြစ်ပြုပြင်မှု သုံးသပ်ချက်။



**သုံးသပ်ချက်**

ဇင်ပြုန်းကုန်းကျေးရွာသည် ကျောက်တန်းမြို့နှင့် ၂ မိုင် ကွာဝေးပါသည်။ ဇင်ပြုန်းကုန်းကျေးရွာသည် အိမ်ခြေ ၇၁ အိမ်ဖြင့် တည်ရှိနေပါသည်။ ကျေးရွာသူ/သားများသည် ဗုဒ္ဓဘာသာနှင့် ဟိန္ဒူဘာသာကို ကိုးကွယ်ကြပါသည်။ ဟိန္ဒူဘုရားကျောင်း ၂ ကျောင်းရှိပါသည်။ ကျေးရွာတွင်းစီးပွားရေးလုပ်ငန်းများမှာ ဆန်စက်၊ ကြက်မွေးမြူရေး၊ စိုက်ပျိုးရေး လုပ်ငန်းများကို လုပ်ကိုင်ကြပါသည်။ တစ်နိုင်တပိုင် အိမ်တွင်းမှ အထည်ချုပ်လုပ်ငန်း အသေးစားလုပ်ငန်းများလည်းရှိပါသည်။ တံတား ၂ စင်းရှိပါသည်။ ၎င်းတံတားများသည် သစ်သားတံတားနှင့် ကွန်ကရစ်တံတားဖြစ်ပါသည်။ တံတားသည် ပျက်စီးနေ၍ အသစ်ပြုပြင်ရန် လိုအပ်ပါသည်။ ကျေးရွာအတွင်း သောက်သုံးရေလုံလောက်မှုရှိပါသည်။ ကျေးရွာ၏ တောင်ဘက်နှင့်မြောက်ဘက်တွင် လယ်များရှိပါသည်။ ရွာအရှေ့ခြမ်းနှင့် တောင်ဘက်ခြမ်းကို ပါဒကြီးချောင်း ပိုင်းခြားထားပါသည်။ ရွာတွင်းလမ်းများသည် မြေသားလမ်းများဖြစ်သောကြောင့် မိုးရာသီတွင် သွားလာရာခက်ခဲပါသည်။





၂။ ဥက္ကဋ္ဌကြွယ်ဝမှု အဆင့်သတ်မှတ်ချက်။

**ဥက္ကဋ္ဌကြွယ်ဝမှုလမာ:**  
**ပါဒ်ကြီးကျေးရွာအုပ်စု၊ လင်းပြွန်းကျွန်းကျေးရွာ** ၁၂.၁၁.၂၀၁၇

စဉ်	အဆင့်	သတ်မှတ်ချက်	အိမ်ထောင်စု အရေအတွက်	ရာခိုင်နှုန်း
၁။	ပြေလည်သော အဆင့်	ပျဉ်ထောင်သွပ်မိုး၊ ဆိုင်ကယ်၊ TV၊ ရေခဲသေတ္တာ	၁၀	၁၄%
၂။	နွမ်းပါးသော အဆင့်	ဝါး၊ ဓနိမိုး၊ ထရံကာ၊	၄၆	၆၅%
၃။	အလွန်နွမ်းပါးသော အဆင့်	အိမ်ငှား၊ အိမ်ပိုင်မရှိ၊ မြေပိုင်မရှိ	၁၅	၂၁%

**သုံးသပ်ချက်**

ကျေးရွာတွင် ပြေလည်သောမိသားစု၊ နွမ်းပါးသောမိသားစု၊ အလွန်နွမ်းပါးသောမိသားစု ဟူ၍ လူမှုစီးပွားအဆင့် ၃ ဆင့် သတ်မှတ်ထားပါသည်။ ပြေလည်သောမိသားစု များပိုင်ဆိုင်သော အရင်းအမြစ်များမှာ ပျဉ်ထောင်သွပ်မိုးအိမ်၊ ဆိုင်ကယ်၊ ရေခဲသေတ္တာ၊ တီဗွီ စသည်တို့ကို ပိုင်ဆိုင်ထားပြီး အိမ်ထောင်စု ၁၀ စု နှင့် ရာခိုင်နှုန်း (၁၄%) ရှိပါသည်။ နွမ်းပါးသောမိသားစု များမှာ အိမ်ထောင်စု ၄၆ စုရှိပြီး ရာခိုင်နှုန်း (၆၅%) ရှိပြီး၎င်းတို့ ပိုင်ဆိုင်သော အရာများမှာ ဝါးဓနိမိုး၊ ထရံကာအိမ်ကိုပိုင်ဆိုင်ထားပါသည်။ အလွန်နွမ်းပါးသော အိမ်ထောင်စုများမှာ အိမ်ငှား၊ အိမ်ပိုင်မရှိ၊ မြေပိုင်မရှိခြင်းတို့ကြောင့်ဖြစ်ပါသည်။ ၎င်းအိမ်ထောင်စုများမှာ ၁၅ စုရှိပြီး ရာခိုင်နှုန်းအားဖြင့် (၂၁%) ရှိပါသည်။

ကျေးရွာအတွင်းနွမ်းပါးခြင်းမှာ ဝင်ငွေနည်းပါးခြင်း၊ အလုပ်အကိုင်အခွင့်အလမ်းများနည်းပါးခြင်း၊ ပုံမှန်ဝင်ငွေမရှိခြင်း၊ အရွယ်မတိုင်ခင်လုပ်ငန်းခွင်ကိုဝင်ရခြင်းများ၊ အသိပညာ၊ အတတ်ပညာများနည်းပါးခြင်းများကြောင့် ကျေးရွာတွင် အလွန်နွမ်းပါး ခြင်းဖြစ်ပါသည်။



၃။ ရာသီတွင်ပြ ပြက္ခဒိန် နှင့် သုံးသပ်ချက်။

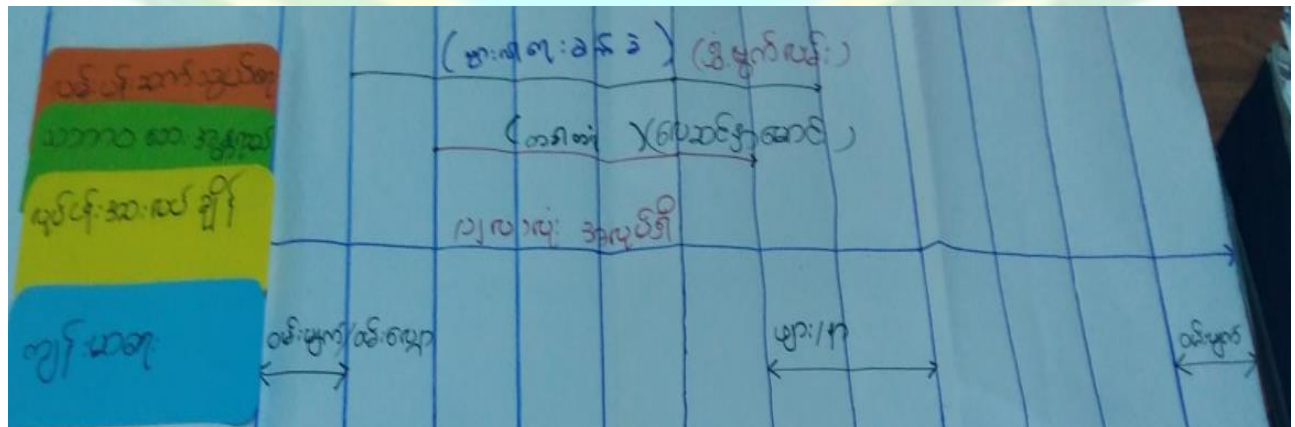
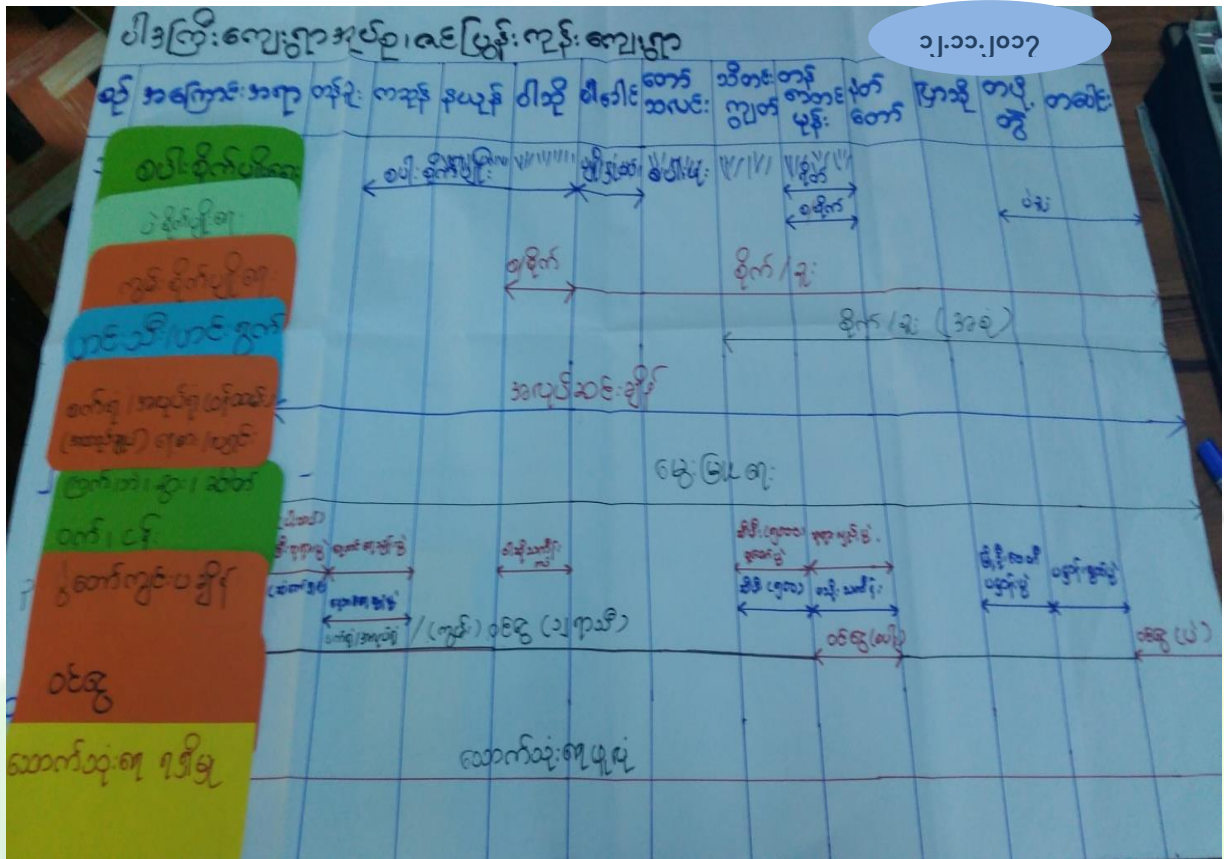

သုံးသပ်ချက်

စပါးနှင့်ပဲစိုက်ပျိုးရေး မိုးရာသီတွင်စပါးစိုက်ပျိုး၍ ဆောင်းရာသီတွင်စပါးရိတ်သိမ်းကာ ပဲစိုက်ပျိုးရန် အတွက်ပြင်ဆင်ပါသည်။ တပို့.တွဲ ၊ တပေါင်းလတွင် ပဲခူးပါသည်။

ကွမ်းစိုက်ပျိုးရေး ဝါဆိုလတွင်စတင်စိုက်ပျိုး၍ ဝါခေါင်မှ တပေါင်းလထိ ခူးပါသည်။



ဟင်းသီးဟင်းရွက် သီတင်းကျွတ်၊တန်ဆောင်မုန်း၊ နတ်တော်၊ ပြာသို၊ တပို့တွဲ၊ တပေါင်း လတွင် စိုက်ပျိုးခြင်းနှင့် ရူးယူခြင်းများကို အဆင်ပြေသလိုလုပ်ကိုင်သွားပါသည်။

စက်ရုံ အလုပ်ရုံဝန်ထမ်း၊ အထည်ချုပ်နေ့စားလှိုင်း အလုပ်ဆင်းချိန်အား တနှစ်ပတ်လုံးလုပ်ကိုင်ကြပါသည်။

မွေးမြူရေး ကြက်၊ ဝက်၊ ဘဲ၊ ဆိတ်၊ မွေးမြူရေးလုပ်ငန်းများကို တနှစ်ပတ်လုံးလုပ်ကိုင်ကြပါသည်။

ပွဲတော်ကျင်းပချိန် တန်းခူးလတွင် သင်္ကြန်ပွဲ၊ ကဆုန်လတွင် ညောင်ရေသွန်းပွဲ ၊ ဝါဆိုလ ဝါဆိုသင်္ကန်းကပ်သည့်ပွဲ၊ တဆောင်မုန်လ ဘုရားလှည့်ပွဲ၊ မသိုးသင်္ကန်းကပ်ပွဲ၊ သီတင်းကျွတ်လတွင် ဆီမီး ၅၀၀၀ ပွဲ၊ပြာသိုလတွင် မြို့ဦးစေတီ ပဌာန်းပွဲ ၊ တပို့တွဲလ ပဌာန်းပွဲ တို့ကို ကျင်းပလေ့ရှိပါသည်။

ဝင်ငွေရရှိမှု ၁၂ရာသီပတ်လုံးနေ့စားလှိုင်းလုပ်သားများမှ ဝင်ငွေရရှိပြီး တဆောင်မုန်းလနှင့် တပေါင်းလ များတွင် တောင်သူလယ်သမားများမှ ပဲနှင့် စပါးများမှ ရသော ဝင်ငွေများရရှိပါသည်။

သောက်သုံးရေရရှိမှု သောက်ရေ/သုံးရေမှာ ၁၂ ရာသီလုံး လုံလောက်မှုရှိပါသည်။

လမ်းပန်းဆက်သွယ်ရေး မိုးရာသီတွင်ရွာတွင်းလမ်းများသည် မြေသားလမ်းများဖြစ်သောကြောင့် သွားရေးလာရေးခက်ခဲ၍ ပွင့်လင်းရာသီတွင် သွားလာရာလွယ်ကူပါသည်။

သဘာဝဘေးအန္တရာယ် တစ်ခါတရံ ဆင်နာမောင်းဖြစ်တတ်ပါသည်။

လုပ်ငန်းအားလပ်ချိန် တနှစ်ပတ်လုံး လုပ်ငန်းခွင်ထဲတွင် အလုပ်ကိုင်နေရပါသည်။

ကျန်းမာရေး ရာသီအကူးအပြောင်းများတွင် ဝမ်းပျက်၊ ဝမ်းလျှော့ခြင်းများဖြစ်ပွားတတ်ပါသည်။

၄။ ဗင်းပုံစံ သုံးသပ်ချက်။





ကျေးရွာပြင်ပအဖွဲ့အစည်းဖြစ်သည့် မြို့နယ်ထွေအုပ်၊ ကျေးလက်ဦးစီးဌာနနှင့် ကျေးရွာအုပ်ချုပ်ရေးအဖွဲ့တို့ ပူးပေါင်းကာ ကျေးရွာ၏ ဖွံ့ဖြိုးရေးလုပ်ငန်းများကို ဆောင်ရွက်ပေးလျက် ရှိပါသည်။ ကျေးရွာ၏ လုံခြုံမှုအတွက် မြို့နယ်ရဲတပ်ဖွဲ့နှင့် ကျေးရွာအုပ်ချုပ်မှုအဖွဲ့တို့ ပူးပေါင်းဆောင်ရွက်လျက်ရှိပါသည်။ ကျေးရွာ၏ မီးဘေးအန္တရာယ်ကင်းရှင်းရန်အတွက် ကျေးရွာမီးသတ်တပ်ဖွဲ့အား မြို့နယ်မီးသတ်တပ်ဖွဲ့မှ သင်တန်းများပေးခြင်း လေ့ကျင့်ပေးခြင်းများကို ဆောင်ရွက်ပေးပါသည်။

၅။ ပင့်ကူအိမ် သုံးသပ်ချက်။

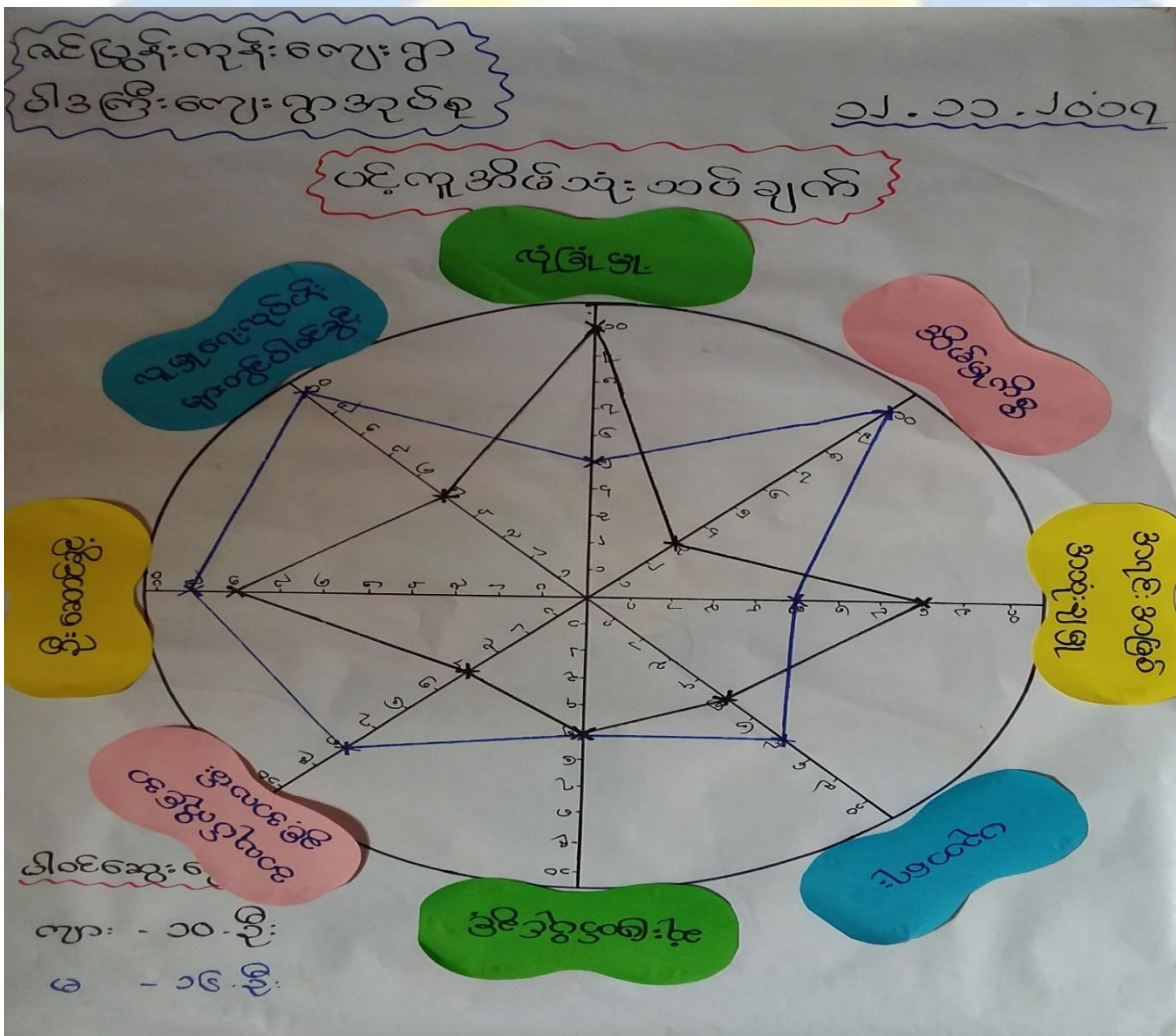

သုံးသပ်ချက်

လုံခြုံမှု လုံခြုံမှုတွင်အမျိုးသားနှင့် အမျိုးသမီးကွာခြားမှုသိပ်မရှိပါ။ ခေတ်ကာလပြောင်းလဲလာသည်နှင့်အမျှ အမျိုးသမီးများသည်လည်း အမျိုးသားများတန်းတူလုပ်ကိုင်လာနိုင်ခြင်းကြောင့်ဖြစ်ပါသည်။



**အိမ်မှုကိစ္စ** ရှေးရိုးစွဲ အစဉ်လာများ နှင့် အမျိုးသားများသည် မိသားစု စားဝတ်နေရေးအတွက်လည်း အပြင်ထွက်ရှာခြင်းကြောင့် အမျိုးသမီးများက အိမ်တွင်းကိစ္စအဝဝကို ဆောင်ရွက်နေ ခြင်းကြောင့် အမျိုးသမီးများမှ သာနေခြင်းဖြစ်ပါသည်။

**အရင်းအမြစ်အသုံးချမှု-အရင်းအမြစ်များကို** အမျိုးသမီးထက်အမျိုးသားများက ပိုမိုသုံးစွဲတွေ့ ရှိရပါသည်။

**ပညာရေး** အမျိုးသမီးများသည် ပညာရေးတွင် ရှေ့ရောက်၍ အမျိုးသားများမှာ နောက်ကျကျန်နေ သည်ကိုတွေ့ရှိရပါသည်။

**ဆုံးဖြတ်ပိုင်ခွင့်-အမျိုးသားနှင့် အမျိုးသမီးများသည်** ဆုံးဖြတ်ပိုင်ခွင့်၊ ဆုံးဖြတ်ချက်ချမှုများတွင် တန်းတူ အခွင့်ရရှိပါသည်။

**အလုပ်အကိုင်အခွင့်လမ်း** ကျေးရွာအနီးရှိ အထည်ချုပ်စက်ရုံများတွင် လုပ်ကိုင်သော အမျိုးသမီးအရေ အတွက်များပြားလာခြင်းကြောင့် အမျိုးသမီးများသည် အမျိုးသားများထက်အလုပ်အ ကိုင်အခွင့်လမ်းများပြားနေခြင်းဖြစ်ပါသည်။

**ဦးဆောင်ခွင့်-အမျိုးသမီးများသည်** ခေါင်းဆောင်မှုအပိုင်းတွင် အမျိုးသားများနည်းတူဦးဆောင်ခွင့် ရရှိလာသည်ကိုတွေ့ ရှိရပါသည်။

**လူမှုရေးလုပ်ငန်းတွင်ပါဝင်ခွင့်-အမျိုးသားများနှင့် အမျိုးသမီးများသည်** လူမှုရေးလုပ်ငန်းများတွင်ပူးပေါင်း ပါဝင်မှုတန်းတူ ပါဝင်နေသည်ကို တွေ့ရပါသည်။



၆။ပိုင်ဆိုင်မှု သုံးသပ်ခြင်း။

အရင်း အမြစ်ထိန်းချုပ်မှု ပုံစံပြဿနာ

		
အား	အပ်ချုပ်စက်	ပုန်
ဆိုင်ကယ်	မွေးခြံစေ့	TV
လယ်ယာခြံ	ရေ	စက်ဘီး
ထွန်စက်		ရေခဲဆေးကတ်
အားလှောင်		
ရေကွင်း		
ချောင်း		
ကတား		

ပိုင်ဆိုင်မှု သုံးသပ်ခြင်း

		
အား	အပ်ချုပ်စက်	ချောင်း
ဆိုင်ကယ်	မွေးခြံစေ့	ပုန်
လယ်ယာခြံ	ရေကွင်း	TV
ထွန်စက်	ရေ	စက်ဘီး
အားလှောင်		ရေခဲဆေးကတ်
		ကတား

ပိုင်ဆိုင်မှု သုံးသပ်ခြင်း (၇) နောက် အရင်း မှ ၁၂ နောက်  
 (၈) နောက်



### သုံးသပ်ချက်

**ထိန်းချုပ်မှု** ကျေးရွာ၏ အရင်းအမြစ်များဖြစ်သော နွား၊ ဆိုင်ကယ်၊ လယ်ယာမြေ၊ ထွန်စက်၊ နွား၊ လည်း၊ ရေတွင်း၊ ချောင်း၊ တံတား စသည်တို့ကို အမျိုးသားများက ထိန်းချုပ်ထားပါသည်။ အမျိုးသမီးများမှ အပ်ချုပ်စက်၊ မွေးမြူရေး၊ ရွှေတို့ကို ထိန်းချုပ်ထားပါသည်။ အမျိုးသား၊ အမျိုးသမီး နှစ်ဦးလုံးထိန်းချုပ်ထားသော အရင်းအမြစ်များမှာ ဖုန်း၊ တီဗွီ၊ စက်ဘီး ၊ ရေခဲသေတ္တာတို့ဖြစ်ပါသည်။

**အသုံးပြုမှု** အမျိုးသားများ သုံးစွဲသော အရင်းအမြစ်များမှာ နွား၊ ဆိုင်ကယ်၊ လယ်ယာမြေ၊ ထွန်စက်၊ နွားလည်းစသည်တို့ဖြစ်ပါသည်။ အမျိုးသမီးများ သုံးစွဲသော အရင်းအမြစ်များမှာ အပ်ချုပ်စက်၊ မွေးမြူရေး၊ ရေတွင်း၊ ရွှေ စသည်တို့ကို အသုံးပြုကြပါသည်။ အမျိုးသားနှင့် အမျိုးသမီး ၂ ဦးလုံးအသုံးပြုသော အရင်းအမြစ်များမှာ ဖုန်း၊ တီဗွီ၊ စက်ဘီး၊ ရေခဲသေတ္တာ၊ တံတားတို့ဖြစ်ကြပါသည်။





**အမျိုးသမီးကဏ္ဍ အစည်းအဝေးမှတ်တမ်း နှင့် စစ်ဆေးရမည့်အချက်များ**

**၁။ အမျိုးသမီးကဏ္ဍ အစည်းအဝေးမှတ်တမ်း**

ကျေးရွာမိတ်ဆက်အစည်းအဝေးပြုလုပ်ရန် ဖိတ်ကြားရာတွင် အစည်းအဝေးတွင် အမျိုးသမီး အချိုးညီစွာ ပါဝင်ရန် ကျေးရွာအုပ်ချုပ်ရေးမှူးနှင့် ရပ်မိရပ်ဖများကို ပြောကြားခဲ့ပါသည်။ ပထမအကြိမ် မိတ်ဆက်အစည်းအဝေး၏အစည်းအဝေးတိုင်းတွင် အမျိုးသမီးများ အချိုးညီစွာ တက်ရောက်ရန် ပြောကြားခဲ့ပါသည်။ အစည်းအဝေးတိုင်းတွင်လည်း အမျိုးသမီးများမှ ပြောကြားလိုသော အချက်များကို လွတ်လပ်ပွင့်လင်းစွာ ပြောဆိုခွင့်ရှိကြောင်းကိုလည်း ပြောကြားခဲ့ပါသည်။ ကျေးရွာအုပ်စုအဆင့်တွင် နှစ်စဉ်ပြုလုပ်သော လုပ်ငန်းခွဲများတွင် အမျိုးသမီးများမှ တင်ပြတောင်းဆိုထားသော လုပ်ငန်းတစ်ခုပါဝင်ရမည် ဖြစ်ကြောင်းကိုလည်း ပြောကြားခဲ့ပါသည်။ လုပ်ငန်းခွဲများ အကော်အထည်ဖော် ဆောင်ရွက်ရာတွင်လည်း လူထုလုပ်အားဖြင့် ဆောင်ရွက်သော လုပ်ငန်းများ ဖြစ်ပါက တူညီသော လုပ်ငန်းအတွက် တူညီသော လုပ်အားခများ ပေးချေရမည်ကိုလည်း ပြောကြားခဲ့ပါသည်။ စီမံကိန်း၏ ကဏ္ဍတိုင်းတွင် အမျိုးသမီးများ အခန်းကဏ္ဍကို ထည့်သွင်းထားပြီး အမျိုးသား/ အမျိုးသမီး ခွဲခြားမှုများ မရှိစေရန် ရည်ရွယ်ထားသည်ကို ရှင်းလင်းပြောကြားမှုများ ပြုလုပ်ခဲ့ပါသည်။

အမျိုးသမီးများ၏ ဦးဆောင်နိုင်မှု နှင့် စီမံခန့်ခွဲမှု စွမ်းရည်များ တိုးတက်လာစေရန် အတွက် ကော်မတီများထဲတွင် အမျိုးသမီးများ (၅၀%) ပါဝင်ရမည်ဖြစ်ပါသည်။ ဆပ်ကော်မတီ တစ်ခုတိုင်းတွင်လည်း အနည်းဆုံး အမျိုးသမီး တစ်ဦးပါဝင်ရမည်ဖြစ်ပါသည်။ ကော်မတီထဲတွင် ပါဝင်သော အမျိုးသမီးများသည် တင်ပြဆွေးနွေးမှုများ ပြုလုပ်ခြင်း၊ ဆုံးဖြတ်ချက်များချခြင်း စသည်တို့ကို ပြုလုပ်ရမည်ဖြစ်ပါသည်။ အမျိုးသားများမှလည်း ပံ့ပိုးကူညီပေးရမည်ဖြစ်သည်။ ဒုတိယအကြိမ်အစည်းအဝေးတွင် အမျိုးသမီးများသည် မိမိတို့၏ လိုအပ်ချက် အခက်အခဲများကို လွတ်လပ်စွာဆွေးနွေးနိုင်ရန်အတွက် အမျိုးသမီးသီးသန့်အုပ်စုများဖွဲ့၍ အခက်အခဲများ၊ မျှော်မှန်းချက်များ၊ ဖွံ့ဖြိုးရေးလုပ်ငန်းခွဲများထွက်ပေါ်လာသည်ထိ ဖော်ထုတ်ခြင်းလုပ်ငန်းကိုလည်း လုပ်ကိုင်ခဲ့ပါသည်။



၂။ ကျေးရွာမိတ်ဆက် အစည်းအဝေးတွင်အမျိုးသမီး ကဏ္ဍအတွက် စောင့်ကြည့်စစ်ဆေးရမည့်အချက်များ

မေးမြန်းသည့်ရက်။

ရက်စွဲ - ၁၂.၁၁.၂၀၁၇

စဉ်	အကြောင်းအရာ	တွေ့ရှိချက်		မှတ်ချက်
		✓	X	
၁	အစည်းအဝေးတက်ရောက်လူသူများအား ကျား၊မ ရေးရာ အခြေခံသဘောတရားများကို ရှင်းလင်းဆွေးနွေးခဲ့ပါသလား။	✓		
၂	စီမံကိန်းတွင် ပါဝင်သော ကျား၊မရေးရာ အကောင်အထည်ဖော်ရေး လိုအပ်ချက် (၅)ချက်ကို ရှင်းလင်းပြခဲ့ပါသလား။	✓		
၃	အစည်းအဝေးများခေါ်ယူရာတွင်အမျိုးသား/သမီးများအချိုးညီစွာတက်ရောက်နိုင်ရေးအတွက် အသိပေးတိုက်တွန်း စည်းရုံးခဲ့တာမျိုး ရှိပါသလား။	✓		
၄	အမျိုးသမီးများ၏ စကားသံများ၊ ပြောဆိုနိုင်ခွင့်များ ပိုမိုထွက်ပေါ်လာအောင် ဖန်တီးပေးခဲ့ပါသလား။	✓		
၅	ဆပ်ကော်မတီဖွဲ့များဖွဲ့စည်းရာတွင်အမျိုးသမီးများနှင့်ပါဝင်ဖွဲ့စည်းရေး၊ပူးပေါင်းပါဝင်ရေး၊ဦးဆောင်နိုင်ရေးအတွက်တွန်းအားပေးကူညီဆောင်ရွက်ခဲ့ပါသလား။	✓		
၆	အစည်းအဝေးကို အမျိုးသား/သမီးများ အလွယ်တကူပါဝင်တက်ရောက်နိုင်သော အချိန်နှင့်နေရာများကိုရွေးချယ်ခြင်း၊ထည့်သွင်းစဉ်းစားဆောင်ရွက်ခြင်းများတို့ကိုလုပ်ဆောင်ခဲ့ပါသလား။	✓		
၇	လူနည်းစု/ဆင်းရဲ/နွမ်းပါး/ထိခိုက်လွယ်သောအုပ်စုများကို အစည်းအဝေးမစတင်မှီ အချိန်များက ရှာဖွေဖော်ထုတ်ခဲ့တာမျိုးများ ရှိပါသလား။	✓		
၈	လူနည်းစု/ဆင်းရဲ/နွမ်းပါး/ထိခိုက်လွယ်သော အမျိုးသား/သမီးများထံမှ အချို့ကို အစည်းအဝေးတက်ရောက်နိုင်အောင် ဖိတ်ကြားဆောင်ရွက်မှုမျိုး ရှိခဲ့ပါသလား။	✓		
၉	လူနည်းစု/ဆင်းရဲ/နွမ်းပါး/ထိခိုက်လွယ်သောအမျိုးသား/သမီးများနှင့် ကြုံတွေ့နေရသောအခတ် အခဲများကို သင်ဆွေးနွေး မေးမြန်းခဲ့တာမျိုး ရှိပါသလား။	✓		
၁၀	အမျိုးသမီးများ ပြောဆိုတင်ပြနိုင်အောင် အချိန်ပေးရန်၊ ကြိုတင်စီစဉ်ဆောင်ရွက်မှုမျိုးများ ဆောင်ရွက်ခဲ့တာများ ရှိပါသလား။	✓		
၁၁	စီမံကိန်းလုပ်ငန်းခွဲများရှာဖွေဖော်ထုတ်ရာတွင်အမျိုးသား/သမီးများသီးခြားဆွေးနွေးဖော်ထုတ် ဆောင်ရွက်ခဲ့တာမျိုး ရှိပါသလား။	✓		
၁၂	ကျေးရွာစီမံကိန်း အထောက်အကူပြုကော်မတီများဖွဲ့စည်းရာတွင် အမျိုးသမီး၊ အမျိုးသား အချိုးညီမျှစွာ (၅၀ : ၅၀) ဖွဲ့စည်းနိုင်ခဲ့ပါသလား။ မဖွဲ့စည်းနိုင်ခဲ့ပါက မှတ်ချက်တွင် ရှင်းလင်းပါ။	✓		
၁၃	ဆပ်ကော်မတီများတွင် အနည်းဆုံး အမျိုးသမီးအဖွဲ့ဝင် တစ်ဦးနှုန်းဖြင့် ပါဝင်ဖွဲ့စည်းနိုင်ခဲ့ပါသလား။ မဖွဲ့စည်းနိုင်ခဲ့ပါက မှတ်ချက်တွင် ရှင်းလင်းပါ။	✓		



၁၄	ကျေးရွာ/ကျေးရွာအုပ်စု ဖွံ့ဖြိုးရေးစီမံချက် များတွင် အမျိုးသမီးများ ရွေးချယ်ဆုံးဖြတ်သည့်လုပ်ငန်းစီမံချက် အနည်းဆုံးတစ်ခုပါဝင်နိုင်ရေးအတွက် စည်းရုံး ဆွေးနွေးမှုများ ပြုလုပ်ဆောင်ရွက်ခဲ့ပါသလား။	√		
၁၅	တက်ရောက်လာသူများအား အမျိုးသမီးများ၏ လိုအပ်ချက်များကို ဖြည့်ဆည်းပေးနိုင်ရန် အမျိုးသမီးများရွေးချယ်လိုက်သော ဦးစားပေးရွေးချယ်မှုများကို ထောက်ပံ့ပေးသွားမည်ဖြစ်ကြောင်း အသိပေးပြောကြားခဲ့ပါသလား။	√		
၁၆	ရွေးချယ်လိုက်သော စီမံကိန်းလုပ်ငန်းခွဲများသည် ဒေသတွင်းမှာရှိသော လူနည်းစု/ဆင်းရဲ/နွမ်းပါး/ထိခိုက်လွယ် အုပ်စုများအပေါ် မည်သို့အကျိုးပြုနိုင်မည်ဖြစ်ကြောင်း ရှင်းလင်းပြောကြားခြင်း၊ မှတ်တမ်းတင်ခြင်းများတို့ကို ဆောင်ရွက်ခဲ့ပါသလား။	√		
၁၇	ကျေးရွာအုပ်စုအဆင့် အစည်းအဝေးပြုလုပ်ရာတွင် အုပ်စု စီ/ထောက် ကော်မတီဝင်များကို ကျား၊မ ရေးရာလိုအပ်ချက်များ အကြောင်းကိုရှင်းလင်းပြောကြားခဲ့ပါသလား။	√		
၁၈	ကျေးရွာအုပ်စုအဆင့် အစည်းအဝေးပြုလုပ်ရာတွင် အုပ်စု စီ/ထောက် ကော်မတီဝင်များအားလုံး တက်ရောက်နိုင်မှု ရှိ/မရှိ စစ်ဆေးခဲ့ပါသလား။ မတက်ရောက်နိုင်ခဲ့ပါက မှတ်ချက်တွင် ရှင်းလင်းပါ။	√		



၇။ ကော်မတီဝင်များရွေးချယ်ခြင်းနှင့်ကျေးရွာဖွံ့ဖြိုးရေးအစီအစဉ်ဆောင်ရွက်မှုမှတ်တမ်းခါတ်ပုံများ



အမျိုးသမီးအုပ်စု၏ မှတ်တမ်းခါတ်ပုံ



အမျိုးသား အုပ်စု မှတ်တမ်းတင်ခါတ်ပုံ။



ကော်မတီဝင်များ၏ မှတ်တမ်းဓာတ်ပုံ



လုပ်ငန်းခွဲမပြုလုပ်မီ မှတ်တမ်းတင်ဓာတ်ပုံ



စဉ်	အမည်	လိင်	ရာထူး
၁	ဦးမောင်အေး	ကျား	ကျေးရွာစီမံကိန်းအထောက်အကူပြုကော်မတီ၊ ခေါင်းဆောင်
၂	ဒေါ်ချိုချိုဝင်း	မ	ကျေးရွာစီမံကိန်းအထောက်အကူပြုကော်မတီ၊ ခေါင်းဆောင်
၃	ဦးအောင်ကိုလတ်	ကျား	ဝယ်ယူရေးဆပ်ကော်မတီ၊ ခေါင်းဆောင်
၄	ဦးဝင်းမြင့်	ကျား	ဝယ်ယူရေးဆပ်ကော်မတီ၊ မှတ်တမ်းထိမ်း
၅	ဒေါ်ဥမ္မာ	မ	ဝယ်ယူရေးဆပ်ကော်မတီ၊ အဖွဲ့ဝင်
၆	ဦးကျင်သောင်း	ကျား	စောင့်ကြည့်ကြီးကြပ်ရေးဆပ်ကော်မတီ၊ ခေါင်းဆောင်
၇	ဒေါ်ယဉ်သောင်း	မ	စောင့်ကြည့်ကြီးကြပ်ရေးဆပ်ကော်မတီ၊ အဖွဲ့ဝင်
၈	ဒေါ်ခင်စိန်	မ	လုပ်ငန်းလည်ပတ်ရေး နှင့် ပြုပြင်ထိန်းသိမ်းရေးဆပ်ကော်မတီ၊ ခေါင်းဆောင်
၉	ဦးထက်သူဝင်း	ကျား	လုပ်ငန်းလည်ပတ်ရေး နှင့် ပြုပြင်ထိန်းသိမ်းရေးဆပ်ကော်မတီ၊ အဖွဲ့ဝင်
၁၀	ဦးထွန်းထွန်းဝင်း	ကျား	ဝေဖန်အကြံပြုတိုင်ကြားချက်ဖြေရှင်းအဖွဲ့
၁၁	ဒေါ်လှလှမော်	မ	ဝေဖန်အကြံပြုတိုင်ကြားချက်ဖြေရှင်းရေးအဖွဲ့
၁၂	ဦးစန်းလှိုင်	ကျား	စေတနာ့ဝန်ထမ်း
၁၃	ဒေါ်စန်းလှ	မ	စေတနာ့ဝန်ထမ်း
၁၄	ဒေါ်ဖြိုးကေခိုင်	ကျား	ကျေးရွာငွေစာရင်းကိုင်

စုစုပေါင်း။ (၁၄) ယောက်      ကျား(၈)ယောက်+မ(၆)ယောက်

**ကျေးရွာအုပ်စုစီမံကိန်းအထောက်အကူပြုကော်မတီ**

၁။ ဒေါ်ချိုချိုဝင်း      ကျေးရွာအုပ်စုစီမံကိန်းအထောက်အကူပြုကော်မတီ၊ ဥက္ကဋ္ဌ

၂။ ဦးမောင်အေး      ဘဏ္ဍာရေးဆက်ကော်မတီဥက္ကဋ္ဌ

**မှတ်တမ်းတင်သူ**

အမည်။ ဦးသိန်းသန်းဦး

ရာထူး။ လူထုစည်းရုံးရေးမှူး

ရက်စွဲ။ ၁၂...../၁၁...../၂၀၁၇



၉။ ပုံစံ ၈-၁။ ကျေးရွာအချက်အလက်

ပုံစံ - ၈ - ၁ ကျေးရွာအခြေခံအချက်အလက်များ (Form PC 1)

လမ်းညွှန်ချက်၊ ကျေးရွာတစ်ရွာသို့ ပထမဆုံးမိတ်ဆက်ခရီး သွားရောက်သောအခါ လူထုစည်းရုံးရေးမှူးသည် ကျေးရွာ ခေါင်းဆောင်များအား ကျေးရွာအချက်အလက်များကို မေတ္တာရပ်ခံ၍ တောင်းခံရသည်။ ဤအချက်အလက်များကို စီမံကိန်း မိတ်ဆက်အစည်းဝေးမတိုင်မီတောင်းခံရမည်။ စီမံကိန်းမိတ်ဆက်အစည်းဝေးတွင် လူထုစည်းရုံးရေးမှူးသည် ဤအချက်အလက် များအား စစ်ဆေးပြီး မှန်ကန်အောင်ပြုလုပ်ရမည်။ ပြီးနောက်တွင် လူထုစည်းရုံးရေးမှူးမှ သတင်းအချက်အလက်ထံသို့ Tablets မှ တာဆင့် ဖြည့်သွင်းရမည်။

ကျေးရွာခေါင်းဆောင် အမည် ဦးထွန်း ၆၀	ကျေးရွာခေါင်းဆောင်၏ ဖုန်းနံပါတ်	လူထုစည်းရုံးရေးမှူး၏ အမည် ဒေါ်ခင်မာလှိုင်
ပြည်နယ်/တိုင်းဒေသကြီး	မြို့နယ်	ကျေးရွာအုပ်စု
ရန်ကင်း	ကျောက်တန်း	ပါဒ်ကြီး
က။ လူဦးရေ	ကျေးရွာ	အခြေခံအချက်အလက်

လူမျိုးစု	အိမ်ထောင်စုအရေအတွက်	ကိုးကွယ်သည့်ဘာသာ	အိမ်ထောင်စုအရေအတွက်
လူမျိုးစု (၁) မြန်မာ	၆၈	ဘာသာ (၁) မြန်မာ	၆၈
လူမျိုးစု (၂) တီဗျာ	၃	ဘာသာ (၂) တီဗျာ	၃
လူမျိုးစု (၃) ကရင်	၂	ဘာသာ (၃) ကရင်	၂
လူမျိုးစုရော -----		ဘာသာရော -----	
အခြား			
	အရေအတွက်		
မသန်စွမ်းသူများ	၂		
သက်ကြီးရွယ်အိုများ (၆၅ နှစ် နှင့် အထက်)	၁၀		
စီးပွားရေးရှင်	၁၆		

	အမျိုးသား (အရေအတွက်)	အမျိုးသမီး (အရေအတွက်)
လူဦးရေ		
လူမျိုးစု (၁) မြန်မာ	၁၃၈	၁၃၂
လူမျိုးစု (၂) တီဗျာ	၈	၇
လူမျိုးစု (၃) -----	၃	၅
အခြား		
အိမ်ထောင်စုဦးစီး	၅၉	၁၄



(ခ) အခြေခံအဆောက်အအုံ အသုံးအဆောင်များ

စာသင်ကျောင်း	အမှတ် ခြံပိ	ကျန်းမာရေး	အမှတ် ခြံပိ	ဘာသာရေး အဆောက် အအုံများ	အမှတ် ခြံပိ
အထက်တန်းကျောင်း	<input type="checkbox"/>	ဆေးရုံ	<input type="checkbox"/>	ဓေတီ	<input type="checkbox"/>
အလယ်တန်းကျောင်း	<input type="checkbox"/>	ကျန်းမာရေးဌာန	<input type="checkbox"/>	ဘုန်းကြီးကျောင်း	<input type="checkbox"/>
မူလတန်းကျောင်း	<input type="checkbox"/>	ကျန်းမာရေးဌာနခွဲ	<input type="checkbox"/>	ဟိန္ဒူဘုရားကျောင်း	<input checked="" type="checkbox"/>
မူကြိုကျောင်း	<input type="checkbox"/>	ဆေးပေးခန်း	<input type="checkbox"/>	ရေစိမ့်ယူရေးစနစ်	<input type="checkbox"/>
အခြား	<input type="checkbox"/>	အခြား	<input type="checkbox"/>	ဗလီ	<input type="checkbox"/>
				အခြား	<input type="checkbox"/>
မှတ်ချက်		မှတ်ချက်		မှတ်ချက်	

(ဂ) ကျွမ်းကျင်သူများမှတ်တမ်း (ကျေးရွာတွင်နေထိုင်သော သို့မဟုတ် တခြားရွာမှလာရောက်သော ကျွမ်းကျင်သူများ)

(၁) စာသင်ကျောင်း			(၂) ကျန်းမာရေး			(၃) လက်မှုပညာရှင်		
	ရွာတွင်နေ ထိုင်သူ	အခြားရွာမှ လာသူ		ရွာတွင်နေ ထိုင်သူ	အခြား ရွာမှ လာသူ		ရွာတွင် နေထိုင်သူ	အခြားရွာ မှလာသူ
မူလတန်းပြဆရာ/မ	<input type="checkbox"/>	<input type="checkbox"/>	ဆရာဝန်	<input type="checkbox"/>	<input type="checkbox"/>	လက်သမား	<input checked="" type="checkbox"/>	<input type="checkbox"/>
အထက်တန်းပြဆရာ/မ	<input type="checkbox"/>	<input type="checkbox"/>	လက်ထောက် ကျန်းမာရေးမှူး	<input type="checkbox"/>	<input type="checkbox"/>	ပန်းရံ	<input checked="" type="checkbox"/>	<input type="checkbox"/>
အလယ်တန်းပြဆရာ/မ	<input type="checkbox"/>	<input type="checkbox"/>	အမျိုးသမီးကျန်းမာရေး ဆရာမ	<input type="checkbox"/>	<input type="checkbox"/>	လျှပ်စစ်ကျွမ်းကျင်၊ မီးသမား	<input type="checkbox"/>	<input type="checkbox"/>
မူကြိုဆရာ/မ	<input type="checkbox"/>	<input type="checkbox"/>	သားဖွားဆရာမ	<input type="checkbox"/>	<input type="checkbox"/>	ရေပိုက်သွယ်သူ	<input type="checkbox"/>	<input type="checkbox"/>
အခြား	<input type="checkbox"/>	<input type="checkbox"/>	ပြည်သူ့ကျန်းမာရေးလုပ်သား	<input type="checkbox"/>	<input type="checkbox"/>	စက်ပြင်ဆရာ	<input checked="" type="checkbox"/>	<input type="checkbox"/>
မှတ်ချက်			မှတ်ချက်			မှတ်ချက်		

(ဃ) ကျေးရွာသို့ ရောက်ရှိနိုင်သည့် လမ်းအခြေအနေ / ကျေးရွာတစ်ရွာသည် ၎င်း၏ ကျေးရွာအုပ်စုနှင့် ဆက်သွယ်ထားသော လမ်းအခြေအနေ (အောက်ပါတို့ကို ဝိုင်းပါ)

ကျောက်ကြမ်းလမ်း      တက္ကရာလမ်း      ကွန်ကရစ်လမ်း      မော်တော်ဆိုင်ကယ်လမ်း  
 ကျောက်စင်းလမ်း      မြေသားလမ်း      လူသွားလမ်း      အခြား \_\_\_\_\_

(င) ကျေးရွာဖွံ့ဖြိုးမှုစီမံချက်

- (၁) လူထုပဟိုပြုစီမံကိန်းမစတင်မှီ ဤကျေးရွာတွင် ကျေးရွာဖွံ့ဖြိုးမှု စီမံချက်ရှိခဲ့ပါသလား? ဝိုင်းပါ  
ရှိပါသည်/မရှိပါ/မသိပါ
- (၂) ရှိခဲ့ပါလျှင် ဤစီမံချက်ကို မည်သည့် ခုနှစ်တွင်ပြင်ဆင်ခဲ့ပါသနည်း? နှစ်-----/မသိပါ
- (၃) ဤစီမံချက်ကို ဖြန့်နယ်မှုအတည်ပြုခဲ့ပါသလား? ပြုခဲ့ပါသည်/မပြုခဲ့ပါ /မသိပါ

(စ) ခရီးအကွာအဝေး

- (၁) ဤကျေးရွာ၏ဗဟိုမှ ၎င်းကျေးရွာအုပ်စု၏ဗဟိုအထိ ခရီးခိုင်မည်မျှကွာဝေးသနည်း? မိုင်-----/မသိပါ
- (၂) ဤကျေးရွာမှ ၎င်းကျေးရွာအုပ်စုဗဟိုအထိ သွားလာရာ တွင်ကြာမြင့်သည့်အချိန်။





ခြောက်သွေ့ရာသီတွင်ကြာချိန် ၅ မိနစ် ----- ထော်လာဂျီ/မော်တော်ဆိုင်ကယ်/ခြေလျင်/လား/မော်တော်ဘုတ်/  
အခြား: -----

မိုးရာသီတွင်ကြာချိန် ၅ မိနစ် ----- ထော်လာဂျီ/မော်တော်ဆိုင်ကယ်/ခြေလျင်/လား/မော်တော်ဘုတ်/  
အခြား: -----

(ဆ) ပတ်ဝန်းကျင်ဆိုင်ရာ သဘာဝဘေးအန္တရာယ်

ဤကျေးရွာတွင် ရေကြီးခြင်းကဲ့သို့ သဘာဝဘေးအန္တရာယ်ကျရောက်ဖူးခြင်း ရှိပါသလား။

မရှိပါ  ရှိပါသည် ရှိလျှင်ဖော်ပြပါ ----- ဒု.၀၆

(ဇ) ကျေးရွာတွင် ဖွဲ့စည်းထားသော အဖွဲ့အစည်းများ

လူထုပတ်ဝန်းကျင်ဆိုင်ရာ ဤကျေးရွာတွင် ကျေးရွာဖွံ့ဖြိုးရေးအတွက် အစိုးရ (သို့) ရွာသားများကိုယ်တိုင်(သို့) စီမံကိန်းတစ်ခုခုမှ ဖွဲ့စည်းထားသည့် အဖွဲ့အစည်းများရှိပါသလား။

(၁) မြစ်စီးကျောင်း ----- (၃) Ac litre

(၂) ပတ်ဝန်းကျင် ----- (၄) Hectar

(ဈ) အထွေထွေအုပ်ချုပ်ရေး ဦးစီးဌာန (GAD) မှ မှတ်တမ်းတင်ထားခြင်း

ဤကျေးရွာသည် အထွေထွေအုပ်ချုပ်ရေး ဦးစီးဌာန (GAD) မှ မှတ်တမ်းတင်ထားမှု ရှိပါသလား။

မရှိပါ  ရှိပါသည်

ကျေးရွာခေါင်းဆောင်

အမည် ဦးထွန်း ၆၀

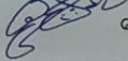
လက်မှတ်  နေ့စွဲ 10.10.2017

လူထုစည်းရုံးရေးမှူး

အမည် ဒေါ်ဇင်မာလှိုင်

လက်မှတ်  နေ့စွဲ 10.10.2017



၁၁။ ပုံစံ ၈-၃။ ကျေးရွာဖွံ့ဖြိုးရေး ဦးစားပေးအစီအစဉ်

ပုံစံ - ၈ - ၃ ကျေးရွာဖွံ့ဖြိုးရေး ဦးစားပေးအစီအစဉ် (Form PC 3)

လမ်းညွှန်ချက် အဆင့်(၃) ကျေးရွာမှိုက်မှန်းချက်အစည်းအဝေး ပြီးဆုံးသောအခါ ကျေးရွာစီမံကိန်း အထောက်အကူပြု ကော်မတီသည် လူထုစည်းရုံးရေးမှူးအကူအညီဖြင့် ဤပုံစံကိုပြည့်စုံအောင် ဖြည့်သွင်းရမည်။

လူထုစည်းရုံးရေးမှူး/ဝန်ထမ်း အမည် ဒွိသိန်းသန်းဦး

နေ့စွဲ ၂၂.၁၁.၂၀၂၃ စက်ဝန်းအား အမှတ်ခြစ်ပါ (✓)  စက်ဝန်း(၁)  စက်ဝန်း(၂)  စက်ဝန်း(၃)  စက်ဝန်း(၄)

ပြည်နယ်/တိုင်း ဗဟို ကျေးရွာ ဖြန့်ဖြူးမှု ကျေးရွာအုပ်စု ၁၂၃ ကျေးရွာ အထွန်းမြို့

က။ အခက်အခဲအတားအဆီးများအားဆွေးနွေးခြင်း - ယခုလက်ရှိအခြေအနေတွင် ဤကျေးရွာဖွံ့ဖြိုးတိုးတက်ရေးအတွက် အဓိက အခက်အခဲအတားအဆီးများသည် မည်သည့်အရာဖြစ်ပါသနည်း။ (အမျိုးသား/သမီး အနည်းဆုံးအခက်အခဲ ၅ ခုစီဖော်ပြပါ)

အမျိုးသား အဖွဲ့မှ တင်ပြသောအခက်အခဲအတားအဆီးများ	အမျိုးသမီး အဖွဲ့မှတင်ပြသောအခက်အခဲအတားအဆီးများ
၁။ လမ်းပန်းဆက်သွယ်ရေး အခက်အခဲ	၁။ လမ်းပန်းဆက်သွယ်ရေးအခက်အခဲ
၂။ ယဉ်ကျေးမှု အခက်အခဲ	၂။ ငွေကြေးအခက်အခဲ
၃။ ငွေကြေးအခက်အခဲ	၃။ ယဉ်ကျေးမှု အခက်အခဲ
၄။ လယ်ယာသုံး ပစ္စည်း၊ မျိုးကော်စစ်၊ အိမ်ရာ	၄။ လျှပ်စစ် ဓာတ်အား များ မရရှိခြင်း
၅။ အလုပ်လုပ်ငန်း အခက်အခဲ	၅။ မြေဧရိယာ အခက်အခဲ

ခ။ မှိုက်မှန်းခြင်း - နောင်လာမည့် ( ၅ ) နှစ် အတွင်း ကျေးရွာဖွံ့ဖြိုးရေး မှိုက်မှန်းလျာထားချက်များအား တင်ပြပါ။

အမျိုးသားအဖွဲ့မှ တင်ပြသောမှိုက်မှန်းချက်များ	အမျိုးသမီးအဖွဲ့မှ တင်ပြသောမှိုက်မှန်းချက်များ
၁။ ကျေးရွာတွင်းလမ်းများ၊ ဂရုတစိုက်ရေး၊ ဆေးကုရေး၊ အိမ်ရာ၊ အိမ်ထောင်ရေး၊ ကောင်းမွန်ရေး	၁။ လမ်းပန်းဆက်သွယ်ရေး၊ ကောင်းမွန်ရေး
၂။ စားနပ်ရိက္ခာရေး၊ အိမ်ရာ၊ အိမ်ထောင်ရေး၊ ငွေကြေး	၂။ ကျေးလက်ဆေးပေးရေး၊ ငွေကြေး၊ အိမ်ထောင်ရေး
၃။ ဆေးကုရေး၊ ငွေကြေး၊ အိမ်ရာ၊ အိမ်ထောင်ရေး	၃။ အလုပ်လုပ်ငန်းအခက်အခဲများပေါ်ပေါက်လာရေး
၄။ လယ်ယာသုံးပစ္စည်း၊ မျိုးကော်စစ်၊ အိမ်ရာ	၄။ လျှပ်စစ် ဓာတ်အားများပေါ်ပေါက်လာရေး
၅။ အားလုံးအကျိုးရှိရေး	၅။ မြေဧရိယာအခက်အခဲပေါ်ပေါက်ရေး

ဂ။ လူထုစီမံကိန်း၏ လာမည့် ( ၄ ) နှစ်အတွက် အကျိုးဝင်သော ဦးစားပေး ဖွံ့ဖြိုးတိုးတက်မှု လုပ်ငန်း အစီအစဉ်များအားဖော်ပြပါ။

အဆင့်	ကျေးရွာအတွက် ဦးစားပေး ဖွံ့ဖြိုးတိုးတက်မှု လုပ်ငန်းစဉ်များ	အဆိုပြုသူ (အမျိုးသားများ/ အမျိုးသမီးများ/အမျိုးသား+ အမျိုးသမီး)	ခန့်မှန်းတန်ဖိုး ဝရိတ်	အကျိုးခံစားခွင့်ရှိသူ ခန့်မှန်းခြေ အရေအတွက်
၁	လမ်းပန်းဆက်သွယ်ရေး	အမျိုးသား + အမျိုးသမီး	၄၅၀၀၀,၀၀၀	
၂	ရွာတွင်းလမ်းပေးရေး	အမျိုးသား + အမျိုးသမီး	၇၀,၀၀၀,၀၀၀	
၃	လမ်းပန်းဆက်သွယ်ရေး	အမျိုးသား	၁၀၀၀,၀၀၀	
၄	မျိုးကော်စစ်၊ အိမ်ရာ	အမျိုးသား + အမျိုးသမီး	၂၅၀၀၀,၀၀၀	
၅	ဆေးကုရေး၊ အိမ်ရာ	အမျိုးသား + အမျိုးသမီး	၂၅၀၀၀,၀၀၀	



ဃ။ လူထုစီမံကိန်း၏ လာမည့် ( ၄ ) နှစ်အတွက် အကျိုးမဝင်သော ဦးစားပေးဖွံ့ဖြိုးတိုးတက်မှုလုပ်ငန်း အစီစဉ်များအားဖော်ပြပါ။

အဆင့်	ကျေးရွာအတွက် ဦးစားပေးဖွံ့ဖြိုးတိုးတက်မှု လုပ်ငန်းစဉ်များ	အဆိုပြုသူ (အမျိုးသားများ/ အမျိုးသမီးများ/ အမျိုးသား + အမျိုးသမီး)	အခန်းကဏ္ဍ
၁	အက်ဖ်အေအင်တာနက်	အမျိုးသား	
၂	မွေးမြူရေးနှင့် ယဉ်ကျေးမှု ရရှိရေး	အမျိုးသား + အမျိုးသမီး	
၃	ပစ်ယာဘိတ်စက်ပစ္စည်း ရရှိရေး	အမျိုးသား	
၄	အိမ်ခြံပုံစံ ရရှိရေး	အမျိုးသမီး	
၅	ဖျပ်ကောင်စုဖွဲ့စည်းပေးခြင်းများ ရရှိရေး	အမျိုးသား	
၆	ထောက်ပံ့ရေးရရှိရေး	အမျိုးသား	

ခေါင်းဆောင်၊ ကျေးရွာစီမံကိန်းအထောက်အကူပြုကော်မတီမှ အတည်ပြုသည်။

အမည် ဦးစောအောင် လက်မှတ် [Signature] နေ့စွဲ ၁၂.၁၁.၂၀၁၇



အမျိုးသားအဖွဲ့မှတစ်ဖွဲ့သော အဆင်အခဲအကားအဆီများ		အမျိုးသမီး အဖွဲ့မှတစ်ဖွဲ့သော အဆင်အခဲအကားအဆီများ	
၆	အားလစားလညာတို့တင်ပို့အခမဲ့အခဲ	၆	ကျေးဇူးပြုပေးမှုရှိခြင်း အခမဲ့အခဲ
၇	မွေးမြူရေးနှင့် ယုတ်ကုန်ပေးခြင်း	၇	အသုံးပြုခွင့်အခွင့်အလမ်းပေးခြင်းအခမဲ့အခဲ
၈	ဆောင်ရွက်ပေးရန်လျှောက်ထားမှုရှိခြင်း		
၉	ဖယ်အားစ / လစာ များပေးခြင်း		
၁၀	ချောမွေ့လည်ပတ်မှုများပြုလုပ်ခြင်း		

အမျိုးသားအဖွဲ့မှတစ်ဖွဲ့သော မျှော်မှန်ချက်များ		အမျိုးသမီးအဖွဲ့မှတစ်ဖွဲ့သော မျှော်မှန်ချက်များ	
၆	အလုပ်အကိုင်အခွင့်အလမ်းပေးခြင်း	၆	ကျေးဇူးပြုပေးမှု (ကျေးဇူး)
၇	မွေးမြူရေးနှင့် ယုတ်ကုန်ပေးခြင်း တင်ပို့ပေးခြင်း		
၈	ကောင်းမွန်ပုံစံဖြင့် ဆောင်ရွက်ပေးခြင်း		
၉	ကျွမ်းကျင်မှုပေးခြင်းဆောင်ရွက်ပေးခြင်း		

၈။ လူထုဗဟိုပြုဖွဲ့စည်းပေးခြင်း (၄)နှစ်အတွင်း အဖွဲ့ဝင်အရေအတွက် တိုးမြှင့်ပေးခြင်းအစီအစဉ်များ။

၆။	ပိဒ်အိတ်ကုန်ထုတ်လုပ်ခြင်း	အမျိုးသား	30,000,000/-
၇။	မျက်နှာပြင်ဆေးဆေးဆေးဆေးခြင်း	အမျိုးသား+အမျိုးသမီး	15,000,000/-
၈။	လေ့ကျင့်ရေး ဝန်ဆောင်မှု	အမျိုးသား	10,000,000/-
၉။	အားလစားပေးခြင်း	အမျိုးသား	8,000,000/-
၁၀။	ကျေးဇူးပြုပေးမှု	အမျိုးသမီး	8,000,000/-
၁၁။	စာအုပ်တိုက်တည်ဆောက်ခြင်း	အမျိုးသား+အမျိုးသမီး	15,000,000/-
၁၂။	စာအုပ်တိုက် တည်ဆောက်ခြင်း	အမျိုးသား	10,000,000/-
၁၃။	စာအုပ်တိုက်	အမျိုးသား	20,000,000/-



နောက်ဆက်တွဲ(၄) ခြားနားသောအပိုင်းများအတွက် ဦးစားပေးဖွံ့ဖြိုးရေးလုပ်ငန်းစဉ် အနှစ်ချုပ်

မူရင်းသည်အား VPSC တွင်ထားရှိရပါမည်။အခြားဌာနများနှင့် ညှိနှိုင်းရန်အတွက် မိတ္ထီလအား TPIC သို့ပို့ရပါမည်။MIS data အနေဖြင့် သွင်းရန် မလိုအပ်ပါ။

	အဆင့်	လုပ်ငန်း	မည်သူဦးစားပေးလဲ	ကျေးဇူးပြုမှတာဝန်ခံသူ (သို့) အုပ်စု	ပြင်ပမှမည်သူ ထောက်ပံ့ မလဲ
အခြေခံအဆောက်အအုံ	၁		<input type="checkbox"/> မ <input type="checkbox"/> ကျား		
	၂		<input type="checkbox"/> မ <input type="checkbox"/> ကျား		
	၃		<input type="checkbox"/> မ <input type="checkbox"/> ကျား		
	၄		<input type="checkbox"/> မ <input type="checkbox"/> ကျား		
	၅		<input type="checkbox"/> မ <input type="checkbox"/> ကျား		
အသက်မွေးဝမ်းကျောင်း/စိုက်ပျိုးရေး	၁	စလ-မြေသစ်တူး	<input type="checkbox"/> မ <input checked="" type="checkbox"/> ကျား		
	၂	မွေးမြူရေးနှင့် ပစ္စည်းကိရိယာများ	<input checked="" type="checkbox"/> မ <input checked="" type="checkbox"/> ကျား		
	၃	လယ်ယာသုံး စလ-ပစ္စည်းကိရိယာများ	<input type="checkbox"/> မ <input checked="" type="checkbox"/> ကျား		
	၄	အင်အားစွမ်းအင်ကိရိယာများ	<input checked="" type="checkbox"/> မ <input type="checkbox"/> ကျား		
	၅	မိုးကောင်းမိုးသားစိုက်ပျိုးရေး	<input type="checkbox"/> မ <input checked="" type="checkbox"/> ကျား		
ကျန်းမာရေးနှင့် အာဟာရ	၁		<input type="checkbox"/> မ <input type="checkbox"/> ကျား		
	၂		<input type="checkbox"/> မ <input type="checkbox"/> ကျား		
	၃		<input type="checkbox"/> မ <input type="checkbox"/> ကျား		
	၄		<input type="checkbox"/> မ <input type="checkbox"/> ကျား		
	၅		<input type="checkbox"/> မ <input type="checkbox"/> ကျား		
ပညာရေး	၁		<input type="checkbox"/> မ <input type="checkbox"/> ကျား		
	၂		<input type="checkbox"/> မ <input type="checkbox"/> ကျား		
	၃		<input type="checkbox"/> မ <input type="checkbox"/> ကျား		



	၄		<input type="checkbox"/> မ		
	၅		<input type="checkbox"/> ကျား		
အမျိုး	၀		<input type="checkbox"/> မ		
	၂		<input type="checkbox"/> ကျား		
	၃		<input type="checkbox"/> မ		
	၄		<input type="checkbox"/> ကျား		
	၅		<input type="checkbox"/> မ		
	၆			<input type="checkbox"/> ကျား	





စီမံကိန်းအရည်အသွေးများနှင့် ဖွဲ့စည်းပုံအခြေခံဥပဒေ  
အညွှန်းစဉ်များအရ အခြေခံအဆောက်အအုံများ ဆိုင်းရယ်သည်။ စီ  
မံကိန်းဖြစ်လာပြီး ဖြစ်ပေါ်လာပြီးမှ အကျိုးအမြတ်အရ အခြေခံဥပဒေ  
အရ အဆင့် ၁၂၄ အထိရှိပြီး ဆိုင်းရယ်အရ အခြေခံဥပဒေအရ  
စီမံကိန်းတစ်ခုဖြစ်ပြီး ဆိုင်းရယ်များကို အခြေခံဥပဒေပါ  
ဆိုင်းရယ် အရည်အသွေး (PRA Tools) များက ဆွဲယူအကောင်အထည်  
ပြုစေရမည့်အတိုင်း များစွာရှာဖွေဖော်ပြပါသည်။ ဆွဲယူ  
အကောင်အထည်ပြုစေရမည့်အတိုင်း အခြေခံဥပဒေအရ ဆွဲယူ  
အကောင်အထည်ပြုစေရမည့်အတိုင်း အခြေခံဥပဒေအရ ဆွဲယူ  
အကောင်အထည်ပြုစေရမည့်အတိုင်း အခြေခံဥပဒေအရ ဆွဲယူ  
အကောင်အထည်ပြုစေရမည့်အတိုင်း အခြေခံဥပဒေအရ ဆွဲယူ

ဆွဲယူအကောင်အထည်ပြုစေရမည့်အတိုင်း အခြေခံဥပဒေအရ ဆွဲယူ  
(PRA Tools) များဖြစ်သည်။ အခြေခံဥပဒေအရ ဆွဲယူ  
အကောင်အထည်ပြုစေရမည့်အတိုင်း အခြေခံဥပဒေအရ ဆွဲယူ  
အကောင်အထည်ပြုစေရမည့်အတိုင်း အခြေခံဥပဒေအရ ဆွဲယူ  
အကောင်အထည်ပြုစေရမည့်အတိုင်း အခြေခံဥပဒေအရ ဆွဲယူ  
အကောင်အထည်ပြုစေရမည့်အတိုင်း အခြေခံဥပဒေအရ ဆွဲယူ  
အကောင်အထည်ပြုစေရမည့်အတိုင်း အခြေခံဥပဒေအရ ဆွဲယူ  
အကောင်အထည်ပြုစေရမည့်အတိုင်း အခြေခံဥပဒေအရ ဆွဲယူ  
အကောင်အထည်ပြုစေရမည့်အတိုင်း အခြေခံဥပဒေအရ ဆွဲယူ

ဗဟိုကော်မရှင်တစ်ဦး  
ဦးမိုးမင်းသိန်း  
အထူးအကြံပေးဦးစီးဌာန





လူထုဝဟိုပြုစီမံကိန်း  
ကျောက်တန်းမြို့

လူထုဝဟိုပြုစီမံကိန်း

အစည်းအဝေးမှတ်တမ်း

- ပြုလုပ်သည့်နေရာ ။ ဇင်ပြုန်းကုန်းကျေးရွာ၊ ဟိန္ဒူတောင်ကျောင်း
- ပြုလုပ်သည့်နေ့ရက် ။ ၂၀၁၆.၁၁.၂၀
- ပြုလုပ်သည့်အချိန် ။ ၁:၃၀
- ကျေးရွာအုပ်စုအမည် ။ ဝါဒကြီးကျေးရွာအုပ်စု
- မြို့နယ်အမည် ။ ကျောက်တန်း

အစည်းအဝေးတက်ရောက်သူ ။ ကျား ( ၃၀ ) ဦး၊ မ ( ၄၀ ) ဦး  
စုစုပေါင်း ( ၇၀ ) ဦး

အကြောင်းရာ ။ ဝါဒကြီးကျေးရွာအုပ်စု၊ ဇင်ပြုန်းကုန်းကျေးရွာ  
ဒုတိယ အကြိမ် ကျေးရွာအစည်းအဝေး။

အစည်းအဝေးအကြောင်း ။ ယက်ထောက်နည်းပညာဗွဲ့၊ ဒေါ်နှင်းဝက်အေးမှ

စီမံကိန်းလုပ်ငန်းခွဲများနှင့် ပတ်သက်သည့်များကို အစွဲပြုပြောကြားခြင်း။  
စီမံကိန်းလုပ်ငန်းခွဲများ ပွားချယ်ရာတွင် စိမ့်တို့ကျေးရွာတွင် အဓိကဓား  
ကြီးလှိုင်အောင်ထောစီမံကိန်းလုပ်ငန်းခွဲများကို အစွဲပြု ပွားချယ်ရန် ပြောကြား  
ခဲ့ပါသည်။ ဆက်လက်၍ စီမံကိန်းနှင့် ပတ်သက်သည့် အကာအကွယ်  
များနှင့် အခြားထောစီမံကိန်းဆိုင်ရာ စာချုပ်ကမ်းများကို ဖြစ်ပွား  
ပါသည်။ ဝိုင်းရောက်စီမံကိန်းလုပ်ငန်းခွဲ ( ပထမနှစ်စက်ဝန်း ) မှ လုပ်ငန်း  
များကို ဖြစ်ပွားသည် ချစ်မြဲပါသည်။ ကျေးရွာလူထုမှ ( ပထမနှစ်စက်ဝန်း )  
မှ လုပ်ငန်းခွဲများ မဖြီးမြောက်စားကြောင်း တို့လုပ်ငန်းကို သာဆက်လက်  
လုပ်ကိုင် လိုကြောင်းကို ယခုစာတင်ပြခဲ့ပါသည်။ တို့လုပ်ငန်းကို ဖြီးမြောက်  
အောင် ခဲ ဆက်လက်လုပ် ကိုင် မည်ဟု ကျေးရွာလူထုနှင့် ကော်စီ



ဝင်များက ကားလုံးသဘောတူညီဆုံးဖြတ်ခဲ့ကြပါသည်။  
 ဆက်လက်၍ ဗဟုပညာပေးပို့ပေးခြင်း၊ စီမံကိန်းအထောက်အကူပြု  
 ကော်မတီများကို ပထမအကြိမ်အားဖြင့် ၁၈၅ ငွေ ချုပ်ငြိမ်းခြင်းပါ  
 သည်။ ထိုကော်မတီများကို ကျေးဇူးတင်၍ ဗဟုပညာပေးပို့ပေးခြင်း  
 ဖြစ်စေ ၊ မိမိကိုင်ဆိုင်ပိုင် နှစ်ထွက်ချက် ပျက်စီးခြင်းမပြုရန်  
 ခွင့်ပြုကြောင်း ဖွဲ့စည်းပေးပြီး ဝန်ထမ်းများနှင့် နှစ်ထွက်ချက်  
 ရှောင်ရှားရန်များကို ရှင်းပြခဲ့ပါသည်။ ထို့နောက် ထိုကော်မတီ  
 ဝင်များက ဆုံးဖြတ်ချက်အရ ကော်မတီဖွဲ့စည်းပေးခြင်းကို သုံး  
 ကြိမ်သုံးစွဲခြင်းဖြင့် မတည်မြဲခဲ့ပါသည်။ ထို့နောက် ဆုံးဖြတ်  
 ဆောင်ရွက်ရန်အား ခံခဲ့ရပါသည်။

ဗဟုပညာပေးရေး  
 ဦးစီးဌာန  
 ဗဟုပညာပေးရေးဌာန



### ကျေးရွာဖွံ့ဖြိုးရေးစီမံချက်အရည်အသွေးထိန်းချုပ်မှု (Checklist for VDP)

ထိန်းချုပ်သူ- ရက်စွဲ- ၁၂-၁၁-၂၀၁၇ ရွာ-ဇင်ပြွန်းကုန်း  
VDP ရက်စွဲ-၁၂-၁၁-၂၀၁၇ မြို့နယ်-ကျောက်တန်း ကျေးရွာအုပ်စု-ပါဒကြီး

(၁) VDP စာရွက်စာတမ်းပြီးဆုံးမှုကို စစ်ဆေးပါ။ (OM အရ)

- မျက်နှာပိုး (အဖုံး)
- မာတိကာ
- ကျေးရွာအခြေခံ Data
- PSA အကျဉ်းချုပ်နှင့် PRA လုပ်ငန်းစဉ်
- အမျိုးသား/အမျိုးသမီးအဖွဲ့များ၏ အခက်အခဲများ
- ကျေးရွာမျှော်မှန်းချက် (ဆွေးနွေးချက်ရလဒ်)
- အမျိုးသား/အမျိုးသမီးအဖွဲ့များသဘောတူထားသည့် နောင်လေးနှစ်အတွက် ဦးစားပေးလုပ်ငန်းများစာရင်း (အခြေခံအဆောက်အအုံ၊ အသက်မွေးမှု၊ ပညာရေး၊ လူမှုရေးထိန်းသိမ်းမှု....)

နောက်ဆက်တွဲများ-

- လူမှုရေးအကဲဖြတ်မှု စာရွက်စာတမ်းခါတ်ပုံနှင့် PRA လုပ်ငန်းစဉ် (ဖြစ်နိုင်လျှင်)၊ မြေပုံများ ပါရမည်၊ စည်းစိမ်ပိုင်ဆိုင်မှုအဆင့်၊ venn ပုံ...
- ကျေးရွာစီမံကိန်းရေးဆွဲရေးအစည်းအဝေးမိတ္တူ
- ကျေးရွာ၏အချက်အလက် (PC 1 ပုံစံ)
- ကျေးရွာမျှော်မှန်းချက်

(၂) လူမှုရေးအကဲဖြတ်မှုအရည်အသွေးနှင့် VDP စစ်ဆေးပါ။

- VDP တွင်ပါဝင်သောဦးရေ (အမျိုးသား/အမျိုးသမီး)- |
- လူမှုရေးအကဲဖြတ်မှုအရည်အသွေးနှင့် VDP အတွက် ရက်ပေါင်း-
- PRA ပစ္စည်းများ အသုံးပြုသည့် အရေအတွက်-
- ပါဝင်သောဦးရေနှင့် လုပ်ငန်းများ မှတ်တမ်းတင်ခြင်း (အစည်းအဝေးမှတ်တမ်း၊ အဖွဲ့ခါတ်ပုံ၊ တိုင်းရင်းသားအနည်းစုနှင့် ထိခိုက်လွယ်သော အဖွဲ့များ)
  - အလွန်ကောင်း
  - ကောင်း
  - ညံ့
- လုပ်ငန်းများ မှတ်တမ်းတင်ခြင်းနှင့် အမျိုးသမီးအဖွဲ့အစည်းအဝေး၏ရလဒ် အားခွဲခြားပေးထားသလား။
  - ရှိ
  - မရှိ
- စီမံကိန်းအရေအတွက် (အမျိုးသား/အမျိုးသမီးရွေးချယ်မှုအရေအတွက်)- |
- PRAနှင့်သက်ဆိုင်သောအခြား စီမံကိန်းအရေအတွက် (အမျိုးသား/အမျိုးသမီးရွေးချယ်မှုအရေအတွက်)- |