



ပြည်ထောင်စုသမ္မတမြန်မာနိုင်ငံတော်အစိုးရ
စိုက်ပျိုးရေးမွေးမြူရေးနှင့်ဆည်မြောင်းဝန်ကြီးဌာန
ကျေးလက်ဒေသဖွံ့ဖြိုးတိုးတက်ရေးဦးစီးဌာန

လူထုဗဟိုပြုစီမံကိန်း၊ လှိုင်းဘွဲ့မြို့နယ်

ကျေးရွာဖွံ့ဖြိုးရေးအစီအစဉ်



မြိုင်ကြီးငူအထူးဒေသ (၂) ကျေးရွာအုပ်စု
ဇီဝေါမြိုင်ရပ်ကွက်

မာတိကာ

စဉ် အကြောင်းအရာစာမျက်နှာ

၁။	လှိုင်းဘွဲ့မြို့နယ်အခြေပြမြေပုံ	၁
၂။	ကျေးရွာမြေပုံ (တည်နေရာ)	၂
၃။	အုပ်စုတွင်ပါဝင်သောကျေးရွာများစာရင်း	၃
၄။	ကျေးရွာအခြေခံအချက်အလက်များ (ကျေးရွာသမိုင်းကြောင်း)	၄
၅။	လူထုပူးပေါင်းပါဝင်သောလူမှုဆန်းစစ်ခြင်းနှင့် အကဲဖြတ်ခြင်း လုပ်ငန်းစဉ် (PSA/PRA) အကျဉ်းချုပ်ဇယား	၆
၆။	ကျေးရွာဖွံ့ဖြိုးရေးအစီအစဉ်အတွက်အသုံးပြုခဲ့သော PRA tools တစ်ခုချင်းစီအတွက်သုံးသတ်ချက်များ	
	၁။ ကျေးရွာလူမှုရေးနှင့်အရင်းအမြစ်ပြမြေပုံ (Social Map).....	၇
	၂။ ရာသီခွင်ပြပြကွဲဒီဇိုင်း (Seasonal Cleander).....	၉
	၃။ ဥစ္စာနေကြွယ်ဝမှုပြဇယား (Wealth Ranking).....	၁၁
	၄။ ကျား၊မပင့်ကူအိမ်သုံးသပ်ခြင်း (Cob Web).....	၁၃
	၅။ အရင်းအမြစ်အသုံးပြုမှုပုံစံပြဇယား (Asset Mapping).....	၁၇
	၆။ အဖွဲ့အစည်းချိတ်ဆက်မှုပြဇယား (Veen Diagram).....	၂၀
၁၇။	ကော်မတီဝင်များရွေးချယ်ခြင်းနှင့် ကျေးရွာဖွံ့ဖြိုးရေးအစီအစဉ် ဆောင်ရွက်မှုမှတ်တမ်း	၂၃
၁၈။	ကျေးရွာအချက်အလက်များ (PC 1)	၂၆
၉။	စီမံကိန်းစက်ဝန်းအချိန်ဇယား (PC 2).....	၃၀
၁၀။	ကျေးရွာဖွံ့ဖြိုးရေးဦးစားပေးအစီအစဉ် (PC 3).....	၃၁
၁၁။	အစည်းဝေးမှတ်တမ်းများ	၃၇
၁၂။	ကဏ္ဍအလိုက်ဦးစားပေးဖွံ့ဖြိုးရေးလုပ်ငန်းစဉ်များ.....	၄၁

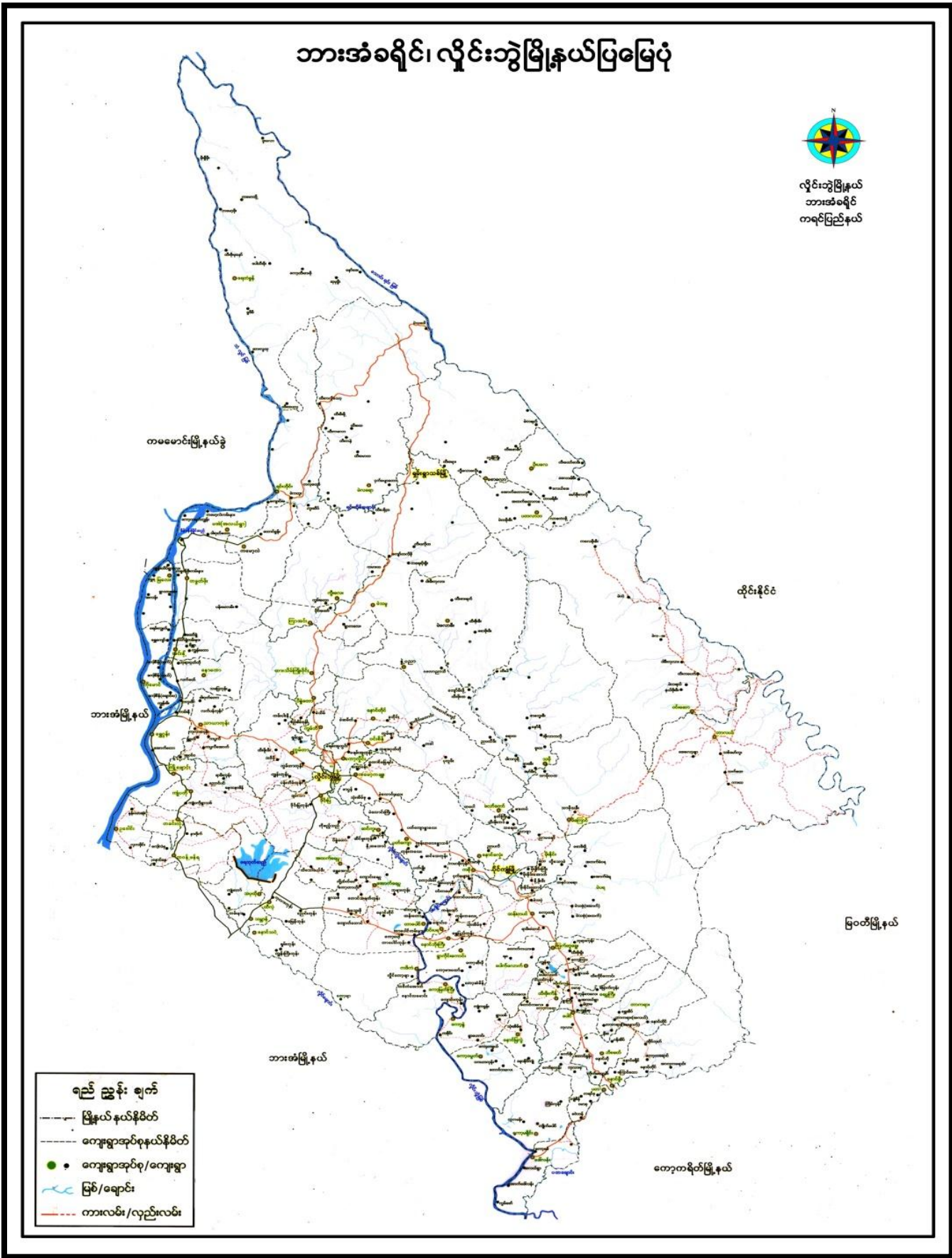

ကျေးရွာဖွံ့ဖြိုးရေးအစီအစဉ် ၊ လူထုဗဟိုပြုစီမံကိန်း

ကျေးရွာဖွံ့ဖြိုးရေးအစီအစဉ် ၊ လူထုဗဟိုပြုစီမံကိန်း

စာမျက်နှာ -(2)

၃။ အုပ်စုတွင်ပါဝင်သော ကျေးရွာများစာရင်း

- ၁။ အင်ကြင်းမြိုင်
- ၂။ မာလာမြိုင်
- ၃။ မိုးအေးမြိုင်
- ၄။ မိုးဆန်းမြိုင်
- ၅။ ပိတောက်မြိုင်
- ၆။ ပွင့်ဖြိုးမြိုင်
- ၇။ ပြည်သာယာမြိုင်
- ၈။ ရွှေဝါမြိုင်
- ၉။ သစ္စာမြိုင်
- ၁၀။ သဇင်မြိုင်
- ၁၁။ ဇီဝါမြိုင်
- ၁၂။ ချမ်းသာမြိုင်
- ၁၃။ ဆွေချမ်းရိပ်မြိုင်
- ၁၄။ မာလာယုမြိုင်

ကျေးရွာဖွံ့ဖြိုးရေးအစီအစဉ် ၊ လူထုဗဟိုပြုစီမံကိန်း

သီရိ ဖြိုငြေ့ပြန်လွန်သည့် ကျွန်ုပ်တို့အတွက် ခုံတော်ဖြိုငြေ့ပြန်လွန်တွင်
 ရှိသော ဖြိုငြေ့ပြန်လွန်မှုများကို အားကျော်ကြပါသည်။ ပြန်လွန်ခြင်း
 တွင် စားပေးရာမှ ပူးတွဲ ဖြိုငြေ့ပြန်လွန်ခြင်း၊ ဖြိုငြေ့ပြန်လွန်မှုများကို အားကျော်ကြ
 ပါသည်။

ပဏာမအားဖြင့် ခုံတော်ဖြိုငြေ့ပြန်လွန်တွင် ရှိသော အာဏာအားဖြင့်
 တွင် အားကျော်သည့် ပူးတွဲပါသည်။ သီရိ ဖြိုငြေ့ပြန်လွန်သည့် အိမ်(၂၀၀)
 အိမ်၊ ပူးတွဲပြန်လွန်(၅၅၅)အိမ်၊ ၈(၅၅၅)အိမ်၊ ၃၃(၂၅)အိမ်၊ ၃၃(၂၅)အိမ်
 ကြပါသည်။ စာအုပ် အိမ်ထောင်စုများ ပူးတွဲပြန်လွန်သော အိမ်ထောင်စုများ ရှိရာ
 စားပါသည်။

သီရိ ဖြိုငြေ့ပြန်လွန်သည့် အားကျော်ကြခြင်း အားကျော်ကြခြင်း၊
 ပူးတွဲ ဖြိုငြေ့ပြန်လွန်ခြင်း၊ ကျွန်ုပ်တို့အတွက် အားကျော်ကြပါသည်။

သီရိ ဖြိုငြေ့ပြန်လွန်သည့် အားကျော်ကြခြင်း အားကျော်ကြခြင်း၊
 ပူးတွဲ ဖြိုငြေ့ပြန်လွန်ခြင်း (၅၅၅)အိမ်၊ ၃၃(၂၅)အိမ်၊ ၃၃(၂၅)အိမ်၊ ၃၃(၂၅)အိမ်

ကျေးရွာဖွံ့ဖြိုးရေးအစီအစဉ် ၊ လူထုပဟိုပြုစီမံကိန်း

၅။ လူထုပူးပေါင်းပါဝင်သော လူမှုဆန်းစစ်ခြင်းနှင့် အကဲဖြတ်ခြင်းလုပ်ငန်းစဉ် အကျဉ်းချုပ်ဇယား

ကျေးရွာရွာ - မြစ်ကြီးငူကလေးရွာ (၂) ရက်စွဲ။ 13.6.2019
 ကျေးရွာ - ဝါခေါင်မြို့နယ် ဂုဏ်ထူး

စဉ်	ကျေးရွာအသစ် ရက်စွဲ	စာအုပ်အမျိုးအစား	ပါဝင်ဆွေးနွေး ခဲ့သူများ		အ စွဲ အ မှ အ ပေါင်း
			ကျား	မ	
၀။	13.6.2019	လူမှုရေးအရင်းအမြစ်ပြုပြင်ပုံနှိပ်ဆန်းစစ် ချက်များ	13	32	45
၂။	13.6.2019	ခန္ဓာဓာတ်ပြုပြင်ပုံနှိပ်ဆန်းစစ်ချက်များ	13	33	46
၃။	13.6.2019	ကျေးရွာရှိ အရင်းအမြစ်နှင့်ပိုင်ဆိုင်မှုများအား ဆုံးရှုံးမှုနှင့်စီမံခန့်ခွဲမှုအပေါ်ဆုံးသတ်ခြင်းနှင့် ဆန်းစစ်ချက်များ	13	33	46
၄။	13.6.2019	စာဆိုပုံစံပြုပြင်ပုံနှိပ်ဆန်းစစ်ချက်များ	20	49	69
၅။	13.6.2019	ပစ္စည်းအိမ်ဆုံးသတ်ခြင်းနှင့်ဆန်းစစ်ချက်များ	39	98	137
၆။	13.6.2019	မင်းပုံစံ (ကျေးရွာအတွင်း/ပြင်ပ အဖွဲ့ အစည်းများချိတ်ဆက်မှုပြပုံစံ) ဆန်းစစ်ချက်များ	19	49	68

ကျေးရွာဖွံ့ဖြိုးရေးအစီအစဉ် ၊ လူထုပူးပေါင်းပါဝင်မှု

၆။ ကျေးရွာဖွံ့ဖြိုးရေးအစီအစဉ်အတွက်အသုံးပြုခဲ့သော PRA tools
တစ်ခုချင်းစီအတွက် သုံးသတ်ချက်များ

၁။ ကျေးရွာလူမှုရေးနှင့်အရင်းအမြစ်ပြမြေပုံ (Social Map)

ကျေးရွာဖွံ့ဖြိုးရေးအစီအစဉ် ၊ လူထုဗဟိုပြုစီမံကိန်း

စာမျက်နှာ -(7)

ကျေးရွာ၏ လူမှုရေးနှင့် အခြားအဖြစ်အပျက်

ဘိုးဘွားသားများ

ကျေးရွာအုပ်စု (မြို့နယ်) ကျေးရွာ- ဝါးမာမြို့နယ်၊ ၂၀၁၇ ခုနှစ်၊ ၁၃.၄.၂၀၁၇

- ကျေးရွာတွင် စာသင်ကျောင်း၊ သူဌေးကြီးကျောင်း၊ ရေတွင်း၊ သစ်တောများ ရှိပါသည်။
- ဧရာသီတွင် ရေခင်းခြောက်မှုဖြင့် ဖြစ်သော ကြောင့် အစိစိတွင်း၊ တစ်တွင်း တူးရန်လိုအပ်ပါသည်။
- ရွာတွင်း လမ်းလည်း ပြန်လည် ပြုပြင်ရန်လိုအပ်ပါသည်။
- ဝတ်ကျော့ခုံ၊ ဈေးဆိုင်များ ရှိသောကြောင့် စက်ပစ္စည်း၊ ဆိုင်လွှင်းဖြင့် ဖြစ်ခဲ့သည့် အချိန်မရွေး ပြင်ဆင်နိုင်ပါသည်။

၂၀၁၇ ခုနှစ်တွင် ဆွေးနွေးချက်များ - ကျေး (၂၃) ဦး + ၄ (၃၂) ဦး

ကျေးရွာဖွံ့ဖြိုးရေးအစီအစဉ် ၊ လူထုပဟိုပြုစီမံကိန်း

ရာသီဥတု ပြဿနာ ဖြေရှင်းဆောင်ရွက်ရန်အတွက်

ကျေးရွာဖွံ့ဖြိုးရေးအဖွဲ့အစည်းများ - လီလီမြိုင် ရက်စွဲ။ 13.6.2019

- လီလီမြိုင် ဂျပန်က ရာသီဥတုမှာ မိုးရာသီတွင်ကျကြီး
မှု ဖြစ်တတ်သည်။

- မိုးလမ်းဘက် မှာ စုစု ပေါင်းလုပ်ကိုင်မှုများ ကြပါ
သည်။

- အသက်မွေးဝမ်းကြောင်း အဖြစ် ကျားလုပ်ကိုင်မှု
များ ဖြီးတစ်မျိုးမှာ ရှေးဆိုင် ဖွင့် ဖြီး ရှေးကျောင်းကြပါ
သည်။

- စောက်ဆိုးစေ နေရာ မှာတွင် ဇွဲရာသီ တွင် ရေအား မှာ
ကြောင့် သံလွင် ဖြစ်တွင် ရေအား အရင်းအမြစ် ကြောင့်
အခက်အခဲများ ဖြစ်ပါသည်။

- လိုအပ်ချက်အနေ ဖြင့် အစီအစဉ် တို့ ဖော်ပြခြင်း
လုပ်ငန်းလုပ်ဆောင်ရန် လိုအပ်ပါသည်။

ပိုင်ဆိုင်ဆွေးနွေးမှုများ - ကျား (၂၀) ဦး + မ (၂၅) ဦး

ကျေးရွာဖွံ့ဖြိုးရေးအဖွဲ့အစည်း၊ လူထုပဟိုပြုစီမံကိန်း

၃။ ဥစ္စာနေကြွယ်ဝမှုပြယေား (Wealth Ranking)

ဥစ္စာနေ ကြွယ်ဝမှုပြယေား

ကျေးရွာအုပ်စု - မြိုင်အောင်ကျေးရွာအုပ်စု၊ ညောင်တုန်းမြို့နယ်၊ ပုသိမ်ခရိုင်၊ မြောက်ဧရာဝတီတိုင်းဒေသကြီး
 ရက်စွဲ - ၁၃.၆.၂၀၁၇

အမျိုးအမည်	သက်တမ်း	အိမ်ထောင်စုအရ အရွက်	ရာခိုင်နှုန်း
အဘိုးအမေ အဖေ	အိမ်ထောင်စု၊ အိမ်၊ အိမ်၊ အိမ်၊ အိမ်၊ အိမ်၊ အိမ်၊ TV၊ အိမ်၊ အိမ်၊ အိမ်၊	၅၅	၂၈%
အဖေအမေ အမေ	အိမ်ထောင်စု (အိမ်ထောင်စု)၊ အိမ်၊ အိမ်၊ အိမ်၊ အိမ်၊	၇၅	၃၇%
အဖေအမေ အမေ	အိမ်၊ အိမ်၊ အိမ်ထောင်စု (အိမ်ထောင်စု)၊ အိမ်၊ အိမ်၊ အိမ်၊ အိမ်၊ အိမ်၊	၇၀	၃၅%
စုစုပေါင်း		၂၀၀	၁၀၀%

အိမ်ထောင်စုအရ - အိမ် (၁၃) ခု + အိမ် (၈၇) ခု

ကျေးရွာဖွံ့ဖြိုးရေးအစီအစဉ် ၊ လူထုဗဟိုပြုစီမံကိန်း

ကျေးရွာရှိ အိမ်ထောင်စုများအား ခုနစ်ခုပိုင်ဆိုင်မှုအား ဦးစွာ
သတ်မှတ်ခြင်း ဆန်းစစ်ဆုံးသတ်ချက်များ

ကျေးရွာအုပ်စု- (၆၆၆)၊ (၂)၊ ကျေးရွာ- ဝိဝေ၊ (၆၆)၊ ရက်စွဲ- ၁၃. ၆. ၂၀၁၄

- ဝိဝေ၊ (၆၆) ရပ်ကွက်တွင် (၄၀) ခန့်သာ အိမ်ထောင်စု
ဤ မိကစိုး၊ ဣားပိုင်ဆိုင်မှု၊ စီးပွားရေးလုပ်ငန်းကြေး
ကရုဇီး၊ အနီးအနားရှိ သောကြာ၊ အစားအသောက်
- (၇၀) ခန့်သာ အိမ်ထောင်စုများမှာ အလယ်အပတ်
သာ အိမ်ထောင်စုများဖြစ်ပြီး အများအားဖြင့် အသေးစား
စီးပွားရေးလုပ်ငန်း တို့ လုပ်ကိုင်ကြပါသည်။
- အိမ်ထောင်စု- စုစုပေါင်းမှ ထက်ဝက်နီးပါး ခန့်သာ အိမ်
ထောင်စုများသည် ကျွဲကင်းလုပ်ငန်း၊ နေ့စားလုပ်ငန်းများ
အဖြစ် လုပ်ကိုင်ကာ အသက်မွေးကြသောကြောင့် အစားအသောက်
နည်းပါးကြသည်။
- ထို့သို့ အစားအသောက်အုပ်စုများ ဖြစ်ပြီး မှာနေရာ ခွင့်သာ
က လာရောက်နေထိုင်သော သူများဖြစ်ခြင်း၊ အလုပ်အကိုင်
အခွင့်အလမ်း နည်းပါးခြင်းကြောင့် ဖြစ်ပါသည်။

ပါဝင်ဆွေးနွေးသူများ - ကျား (၂၃) ဦး + မ (၃၃) ဦး

ကျေးရွာဖွံ့ဖြိုးရေးအစီအစဉ် ၊ လူထုပဟိုပြုစီမံကိန်း

ပေးကျမ်းစာအုပ်အတွက်

ကျမ်းစာအုပ်အတွက်

ကျမ်းစာအုပ်အတွက် - မြို့ကြီးပို့ဆောင်ရေးဌာန (၂)

မြို့ကြီးပို့ဆောင်ရေးဌာန

ကျမ်းစာအုပ်အတွက်

အိမ်ထောင်ရေး

ရက်စွဲ - 13.6.2019

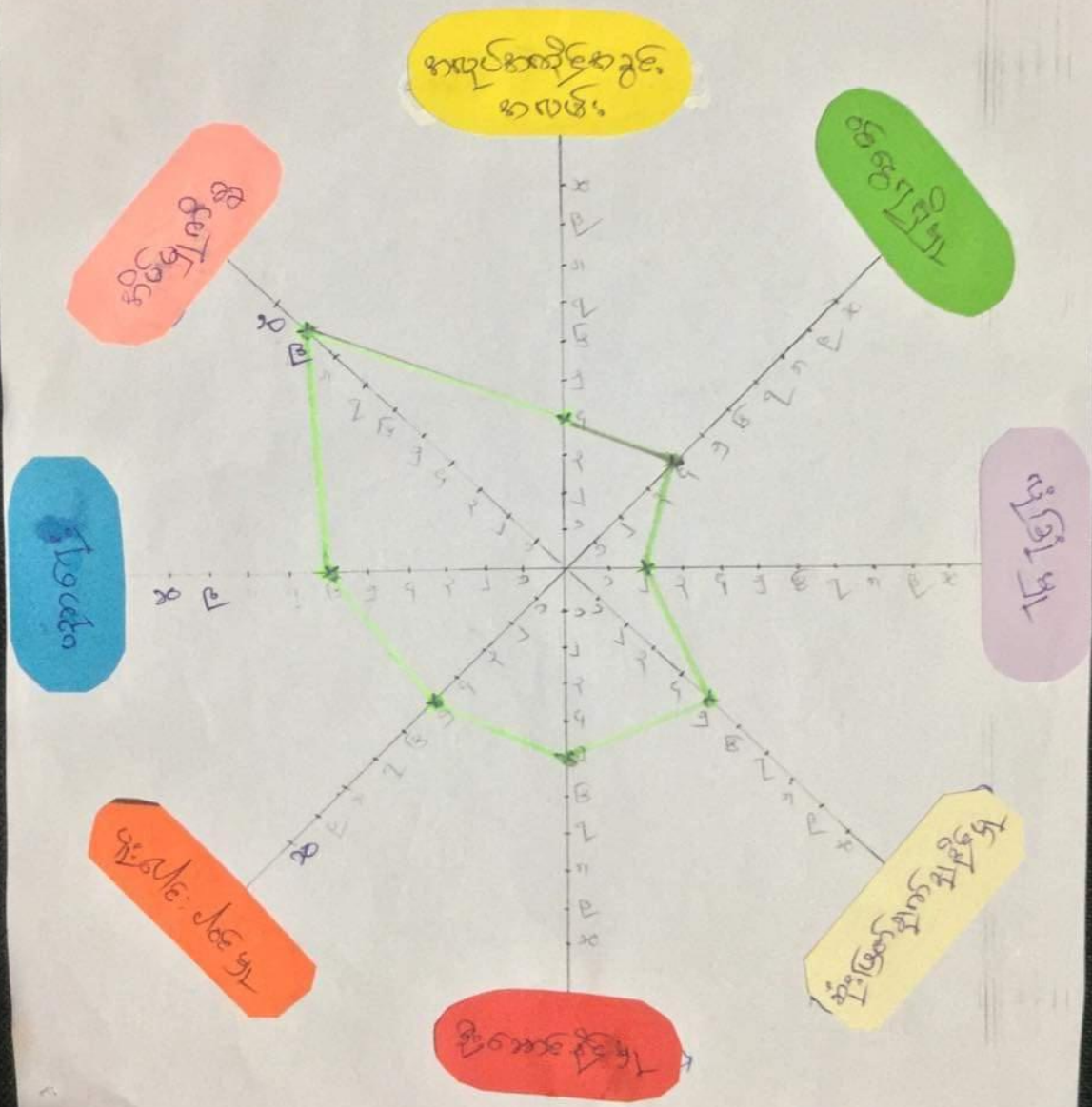

အိမ်ထောင်ရေးဌာန (၂) - (၄၈) နံပါတ်

ကျေးဇူးပြုပြီးရေးအစီအစဉ် ၊ လူထုပဟိုပြုစီမံကိန်း

ပင်.ကျ.စိုက်ပျိုးရေးဦးစီးဌာန

ကျေးရွာအုပ်စု - မြို့ကြီးမြို့နယ်၊ ကျေးရွာ (၂)

မြို့နယ် - မြို့ကြီးမြို့နယ်

ကျေးရွာ - **အိမ်လှိုင်** မြို့ကြီးမြို့နယ်

ရက်စွဲ 13.6.2019

ကျေးရွာအုပ်စု - (-)

ကျေးရွာ - (-)

အလုပ်အကိုင်အမျိုးအစား
အလုပ်အကိုင်

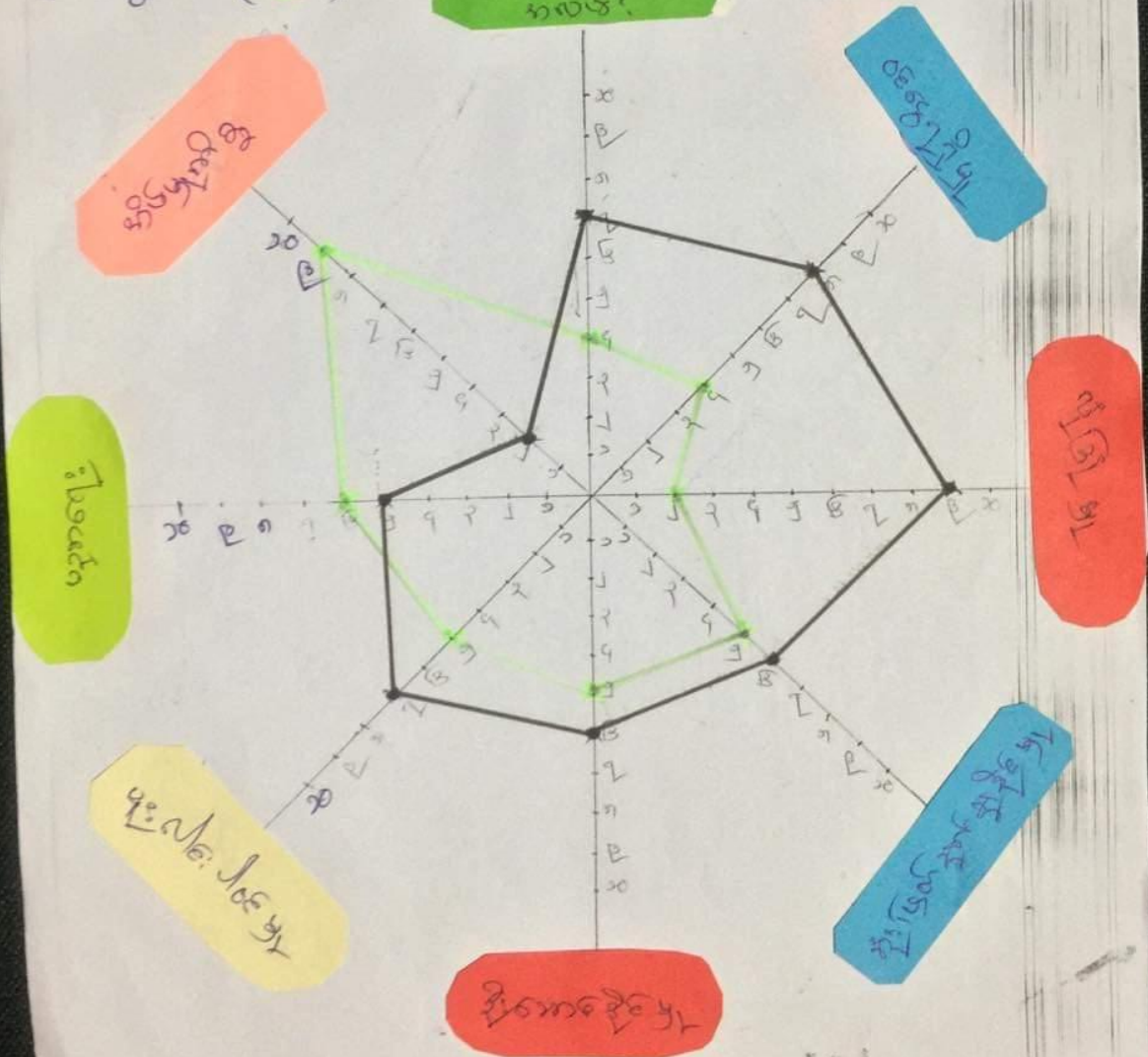

ပင်.ကျေးရွာအုပ်စုအများစု - ကျေးရွာ (၁၅) မြို့နယ် + ၆ (၄၈) မြို့နယ်

ကျေးရွာအုပ်စု.မြို့နယ်အစီအစဉ် ၊ လူထုဗဟိုပြုစီမံကိန်း

အပျိုလား၊ အပျိုသမီးများ၏ အခန်းကဏ္ဍနှင့် ဖွဲ့ကုမ္ပဏီဖြင့် သုံးသပ်ခြင်း
 ဆန်းစစ်ချက်များ

ကျေးရွာအုပ်စု-မြို့ကြီး(၂) ကျေးရွာ- ဝါကျဖြင့် ၇၈၅။ • ၂၀-၆-၂၀၁၇

- ဦးဆောင်မှု၊ အဖွဲ့အစည်းများ ပူးပေါင်းပါဝင် ရှုမျှားတွင်အမျိုးသား
 များက ဆိမ်ထောင်ဖွဲ့စီးတာဝန် ယူကြစေတာကြောင့် အမျိုးသမီးများ
 ထက် ပိုလုပ်ဆောင်ကြပါသည်။
- ခပ်မူ ကိစ္စများတွင်မူ အမျိုးသမီးများက အမျိုးသားများထက်အလုပ်
 အကိုင် အခွင့်အလမ်းနည်းပါးသောကြောင့် ပိုမိုလုပ်ဆောင်ကြပါ
 သည်။
- မိသားစုစားဝတ်နေရေးအတွက်ဝင်ငွေရရှိမှုတွင် အမျိုးသားများကသာ
 အများစား ဖြင့် အမျိုးသမီးထက် ပိုကြပါသည်။
- ပညာရေးတွင်မူ အမျိုးသမီးများကိုသာဦးစားပေးလေ့ရှိကြသည်။
- ဦးဆောင်ခိုင်မှု၊ ဆုံးဖြတ်ချက်ချခိုင်မှု၊ ယုံကြည်မှုတွင် အမျိုးသမီးများ
 က အမျိုးသားများထက်အားနည်းနေသေးသောကြောင့် အမျိုးသမီး
 ခွဲခြားဆောင်ရွက်မှုကို ဖြစ်တစေရန် လိုအပ်ပါသည်။

ပါဝင်ဆွေးနွေးသူများ - ကျား(၃၇)ဦး + မ(၇၈)ဦး

ကျေးရွာဖွံ့ဖြိုးရေးအစီအစဉ် ၊ လူထုပဟိုပြုစီမံကိန်း

၅။ အရင်းအမြစ်အသုံးချမှုပုံစံပြဇယား (Asset Mapping)

အရင်းအမြစ် အသုံးချမှု ပြဇယား

ကျေးရွာအုပ်စု - မြို့ကြီးကြီး (၂)	မြို့နယ် - ပုသိမ်
ကျေးရွာ - လီလီ မြို့ကြီး	ရက်စွဲ - 13-6-2019

ကျေး	ပ	ကျေး + ပ
လမ်းဖျား	ကပ်ချပ်စက်	လမ်း
ကျွန်းပျဉ်း	ဘေးဆိုင်	တံတား
		ခရီးဆောင်း
		EPC
		ကားဆိုင်ကယ်
		ကျွန်း
		စက်ကား

ပါဝင်ဆွေးနွေးသူ - အား (19) ဦး + ၁၆ (၅၅) ဦး

ကျေးရွာဖွံ့ဖြိုးရေးအစီအစဉ် ၊ လူထုပဟိုပြုစီမံကိန်း

စာရေးစာအုပ် ထိန်းချုပ်မှု ဖြစ်ရပ်များ

ကျေးရွာအုပ်စု - မြိုင်ကြီးရွာအထူးအေး (၂)

မြိုင်နယ် - မြိုင်ခွဲ

ကျေးရွာ - ဝါဝါ ရွာကွက်

ရက်စွဲ - 13.6.201

စာအုပ်	စာအုပ်	စာအုပ် + စာအုပ်
ထိရောက်စွာ	စာအုပ်အစ	အစ
EPC	ကျေးအိုင်	စံစာ
ကား၊ ခိုင်တယ်		ကျေးရွာ
အစအစ		အစအစ
ကျေးရွာအုပ်စု		

ပူးပေါင်းပါဝင်ရေးဆွဲရေးသူများ - စာအုပ် (19) ခု + စာအုပ် (59) ခု

ကျေးရွာဖွံ့ဖြိုးရေးအစီအစဉ် ၊ လူထုပဟိုပြုစီမံကိန်း

၆။ အဖွဲ့အစည်းချိတ်ဆက်မှုပြဇယား (Veen Diagram)

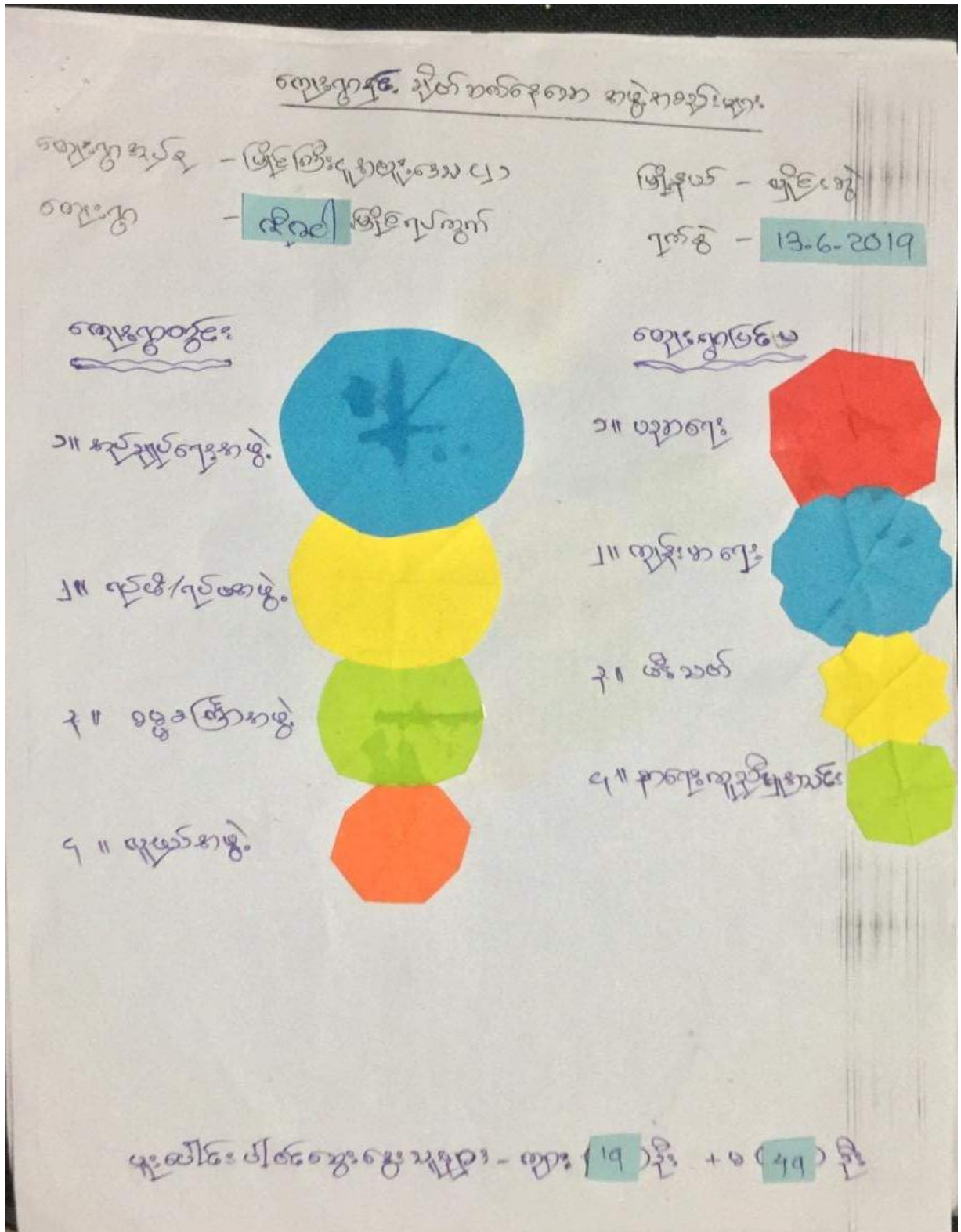

ကျေးရွာဖွံ့ဖြိုးရေးအစီအစဉ် ၊ လူထုပဟိုပြုစီမံကိန်း

နာမည်အစဉ်အတိုင်း အစဉ်အတိုင်း ဝေဖန်

ကျေးဇူးတင်ပေးသူ - ဖြစ်ကြောင်း ပြောဆိုသူ

ဖွဲ့စည်းသူ - ဖြစ်သူ

ကျေးဇူး - **အိမ်ထောင်** ဖြစ်ပွားရန်

ရက်စွဲ - **13.6.2019**



ပူးပေါင်းပါဝင် ဆွေးနွေးသူများ - အား (19) ဦး + ၀ (၇၇) ဦး

ကျေးဇူးတင်ပေးပြီးရေးအစီအစဉ် ၊ လူထုဗဟိုပြုစီမံကိန်း

၇။ ကော်မတီဝင်များရွေးချယ်ခြင်းနှင့် ကျေးရွာဖွံ့ဖြိုးရေးအစီအစဉ် ဆောင်ရွက်မှုမှတ်တမ်း

ဖျိတ်ခြီးမှုအထူးဝေဖန်ချက်
ကျေးရွာစီမံခန့်ခွဲမှုအဖွဲ့ဝင်များ ၂၀၂၀ ဒုတိယအကြိမ်အစည်း

စဉ်	အမည်	ရာထူး/တာဝန်	ဖုန်းနံပါတ်
၁	စောဘက်ထွေး	စောဘက်ထွေး	
၂	ကျော်နိုင်ညိုထွေး	စောဘက်ထွေး	
၃	ဦးမောင်လာ <i>အုပ်ချုပ်ရေး</i>	ဦးထောက်ညွန့်	၀၉၄၂၅၀၄၈၂၂၇
၄	ဒေါ်လင်းလင်းညို	ဦးထောက်ညွန့်	၀၉၄၄၆၀၃၅၅၇၇
၅	ဦးကျော်စွာ	ဝယယုရေး	
၆	စောမြင့်စော	ဝယယုရေး	၀၉၄၃၈၅၅၆၆၆၂
၇	ဒေါ်အေး	လှည့်ပတ်ထိန်းသိမ်းရေး	၀၉၃၅၅၀၆၅၀၅၅
၈	ဦးကျော်စွာ	လှည့်ပတ်ထိန်းသိမ်းရေး	၀၉၄၅၆၅၄၈၄၅
၉	စောမြင့်စော	စာရေးလှိုင်	၀၉၃၆၄၂၀၃၂၅၂
၁၀	စောစိ	စောမြင့်စောကြီးကြပ်ရေး	၀၉၃၅၅၀၆၅၄၂၄
၁၁	မောင်စိ	စောမြင့်စောကြီးကြပ်ရေး	
၁၂	ဦးကျော်စွာ	စောမြင့်စောကြီးကြပ်ရေး	၀၉၄၀၄၅၄၆၇၂၅
၁၃	ကျော်စောစော	စောမြင့်စောကြီးကြပ်ရေး	၀၉၄၅၀၅၇၇၇၆
၁	ဦးကျော်စောလွင်	ရပ်ကွက်ဗဟို	၀၉၄၀၄၅၄၆၇၂၅
၂	မောင်စောစော	လှည့်ပတ်ထိန်းသိမ်းရေးဗဟို	၀၉၇၅၅၅၇၄၅၇
၃	စောစိ	လှည့်ပတ်ထိန်းသိမ်းရေးဗဟို	၀၉၄၅၇၅၀၄၂၂၁

အိမ်စောစော = ၃၀၀
(၈) ၅၇၅ + (၆) ၅၄၅ = ၁၁၂၀

ကျေးရွာဖွံ့ဖြိုးရေးအစီအစဉ် ၊ လူထုပဟိုပြုစီမံကိန်း



SHOT ON REDMI NOTE 7
MI DUAL CAMERA

ကျေးရွာဖွံ့ဖြိုးရေးအစီအစဉ် ၊ လူထုဗဟိုပြုစီမံကိန်း

စာမျက်နှာ -(24)



ကျေးရွာဖွံ့ဖြိုးရေးအစီအစဉ် ၊ လူထုဗဟိုပြုစီမံကိန်း

စာမျက်နှာ -(25)

၈။ကျေးရွာအချက်အလက်များ(PC 1)

ပုံစံ - ၈ - ၁ ကျေးရွာအခြေခံအချက်အလက်များ (Form PC 1)

လက်ညွှန်ချက်: ကျေးရွာတစ်ရွာသို့ ပထမဆုံးမိတ်ဆက်ပေးသွားရောက်သောအခါ လူထုစည်းရုံးရေးမှူးသည် ကျေးရွာခေါင်းဆောင်များအား ကျေးရွာအချက်အလက်များကို မေတ္တာရပ်ခံ၍ တောင်းခံရသည်။ ဤအချက်အလက်များကို စီမံကိန်းမိတ်ဆက်အစည်းဝေးမပိုင်မီ တောင်းခံရမည်။ စီမံကိန်းမိတ်ဆက်အစည်းဝေးတွင် လူထုစည်းရုံးရေးမှူးသည် ဤအချက်အလက်များအား စစ်ဆေးပြီးမှန်ကန်အောင် ပြုလုပ်ရမည်။ ပြီးနောက်တွင် လူထုစည်းရုံးရေးမှူးမှ သတင်းအချက်အလက်ထဲသို့ Tablets မှ တစ်ဆင့် ဖြည့်သွင်းရမည်။

ကျေးရွာခေါင်းဆောင် အမည် ဒေါ်အိမ်စန်းစန်း	ကျေးရွာခေါင်းဆောင်၏ ဖုန်းနံပါတ် ၀၉၄၀၄၅၆၇၇၅	လူထုစည်းရုံးရေးမှူး၏ အမည် စောစောဇော်
ပြည်နယ်၊ တိုင်းဒေသကြီး ကရင်	မြို့နယ် ပျဉ်းကျွန်း	ကျေးရွာအုပ်စု မြို့နယ် (၂)
		ကျေးရွာ မိမိမိမြို့

က။ လူဦးရေ

လူမျိုးစု	အိမ်ထောင်စုအရေအတွက်	ကိုးကွယ်သည့်ဘာသာ	အိမ်ထောင်စုအရေအတွက်
လူမျိုးစု (၁)----- ဓမ္မက (၈၇၉)	၃၀၀	ဘာသာ(၁)----- ၉၃	၃၀၀
လူမျိုးစု (၂)-----		ဘာသာ(၂)-----	
လူမျိုးစု (၃)-----		ဘာသာ(၃)-----	
လူမျိုးစုရော-----		ဘာသာရော-----	
အခြား			
	အရေအတွက်		
စွမ်းသုများ	၇		
သက်ကြီးရွယ်အိုများ (၆၅ နှစ် နှင့် အထက်)	၈		
စစ်ဘေးရှောင်			

ကျေးရွာဖွံ့ဖြိုးရေးအစီအစဉ် ၊ လူထုပဟိုပြုစီမံကိန်း

	အမျိုးသား(အရေအတွက်)	အမျိုးသမီး(အရေအတွက်)	စုစုပေါင်းအရေအတွက်
လူဦးရေ			
လူမျိုးစု (၁)----- ဓတာကလျင်	575	549	1124
လူမျိုးစု (၂)-----			
လူမျိုးစု (၃)-----			
အခြား			
အိမ်ထောင်ဦးစီး	171	29	200

(၅)အခြေခံအဆောက်အအုံ အသုံးအဆောင်များ

စာသင်ကျောင်း	အမှတ် ခြံပိ	ကျန်းမာရေး	အမှတ် ခြံပိ	ဘာသာရေးအဆောက် အအုံများ	အမှတ် ခြံပိ
အထက်တန်းကျောင်း	<input type="checkbox"/>	ဆေးရုံ	<input checked="" type="checkbox"/>	စေတီ	<input checked="" type="checkbox"/>
အလယ်တန်းကျောင်း	<input type="checkbox"/>	ကျန်းမာရေးဌာန	<input type="checkbox"/>	ဘုန်းကြီးကျောင်း	<input checked="" type="checkbox"/>
မူလတန်းကျောင်း	<input checked="" type="checkbox"/>	ကျန်းမာရေးဌာနခွဲ	<input type="checkbox"/>	ဟိန္ဒူဘုရားကျောင်း	<input type="checkbox"/>
ပုဂံကျောင်း	<input type="checkbox"/>	ဆေးပေးခန်း	<input type="checkbox"/>	ရေပန်းကျောင်း	<input type="checkbox"/>
အခြား	<input type="checkbox"/>	အခြား	<input type="checkbox"/>	ဗလီ	<input type="checkbox"/>
				အခြား	<input type="checkbox"/>
မှတ်ချက်		မှတ်ချက်		မှတ်ချက်	

ကျေးရွာဖွံ့ဖြိုးရေးအစီအစဉ် ၊ လူထုဗဟိုပြုစီမံကိန်း

ကျွန်ုပ်တို့ကုမ္ပဏီများမှတ်တမ်း (ကျေးရွာတွင်နေထိုင်သော သို့မဟုတ် တခြားရွာမှလာရောက်သောကျွမ်းကျင်သူများ)

	(၁) စာသင်ကျောင်း		(၂) ကျန်းမာရေး			(၃) လက်မှုပညာရှင်		
	ရွာတွင်နေထိုင်သူ	အခြားရွာမှလာသူ		ရွာတွင်နေထိုင်သူ	အခြားရွာမှလာသူ		ရွာတွင်နေထိုင်သူ	အခြားရွာမှလာသူ
လတန်းပြဆရာ/မ	<input type="checkbox"/>	<input type="checkbox"/>	ဆရာဝန်	<input type="checkbox"/>	<input type="checkbox"/>	လက်သမား	<input checked="" type="checkbox"/>	<input type="checkbox"/>
ထက်တန်းပြဆရာ/မ	<input type="checkbox"/>	<input type="checkbox"/>	လက်ထောက်ကျန်းမာရေးမှူး	<input type="checkbox"/>	<input checked="" type="checkbox"/>	ပျဉ်း	<input checked="" type="checkbox"/>	<input type="checkbox"/>
လယ်တန်းပြဆရာ/မ	<input type="checkbox"/>	<input type="checkbox"/>	အမျိုးသမီးကျန်းမာရေးဆရာမ	<input checked="" type="checkbox"/>	<input type="checkbox"/>	လျှပ်စစ်ကျွမ်းကျင်၊ ပီးသမား	<input type="checkbox"/>	<input type="checkbox"/>
ကျွဲဆရာ/မ	<input type="checkbox"/>	<input type="checkbox"/>	သားဖွားဆရာမ	<input type="checkbox"/>	<input type="checkbox"/>	ရေဂိုက်သွယ်သူ	<input type="checkbox"/>	<input type="checkbox"/>
ခြား	<input type="checkbox"/>	<input type="checkbox"/>	ပြည်သူ့ကျန်းမာရေးလုပ်သား	<input type="checkbox"/>	<input type="checkbox"/>	စက်ပြင်ဆရာ	<input type="checkbox"/>	<input type="checkbox"/>
မှတ်			မှတ်ချက်				မှတ်ချက်	

(ဃ) ကျေးရွာသို့ ရောက်ရှိနိုင်သည့်လမ်းအခြေအနေ / ကျေးရွာတစ်ရွာသည် ၎င်း၏ကျေးရွာအုပ်စုနှင့် ဆက်သွယ်ထားသော လမ်းအခြေအနေ (အောက်ပါတို့ကိုပိုင်းပါ)

- ကျောက်ကြမ်းလမ်း
- ကတ္တရာလမ်း
- ကွန်ကရစ်လမ်း
- မော်တော်ဆိုင်ကယ်လမ်း
- ကျောက်ခင်းလမ်း
- မြေသားလမ်း
- လူသွားလမ်း
- အခြား _____

(င) ကျေးရွာဖွံ့ဖြိုးမှုစီမံချက်

ပိုင်းပါ

(၁) လူထုတဟိုပြစ်မကိန်းမတင်မှီ ဤကျေးရွာတွင်ကျေးရွာဖွံ့ဖြိုးမှု စီမံချက်ရှိခဲ့ပါသလား? ဝိရှိသည်/မရှိပါ/မသိပါ

(၂) ရှိခဲ့ပါလျှင် ဤစီမံချက်ကို မည်သည့် ခုနှစ်တွင်ပြင်ဆင်ခဲ့ပါသနည်း? နှစ်-----/မသိပါ

(၃) ဤစီမံချက်ကို ဖြိုးနယ်မှအတည်ပြုခဲ့ပါသလား? ပြုခဲ့ပါသည်/မပြုခဲ့ပါ /မသိပါ

ကျေးရွာဖွံ့ဖြိုးရေးအစီအစဉ် ၊ လူထုတဟိုပြစ်မကိန်း

ခက္ခာအခေဝါ

(၁) ဤကျေးရွာ၏ ဗဟိုမှ ၎င်းကျေးရွာအုပ်စု၏ ဗဟိုအထိ ခရီးဆိုင်မည်မျှ ကွာဝေးသနည်း? နိုင်-၂-/-မထိပါ

(၂) ဤကျေးရွာမှ ၎င်းကျေးရွာအုပ်စုဗဟိုအထိ သွားလာရာတွင် ကြာမြင့်သည့်အချိန်။

ခြောက်သွေ့ ရာသီတွင် ကြာချိန် ၁၅ မိနစ် - ထော်လာဂျီ/မော်တော်ဆိုင်ကယ်/ခြေလျင်/လား/မော်တော်ဘုတ်/

အခြား -----

မိုးရာသီတွင် ကြာချိန် ၁၅ မိနစ် - ထော်လာဂျီ/မော်တော်ဆိုင်ကယ်/ခြေလျင်/လား/မော်တော်ဘုတ်/

အခြား -----

(ဆ) ပတ်ဝန်းကျင်ဆိုင်ရာ သဘာဝဘေးအန္တရာယ်

ဤကျေးရွာတွင် ရေကြီးခြင်းကဲ့သို့ သဘာဝဘေးအန္တရာယ် ကျရောက်ဖူးခြင်း ရှိပါသလား။

မရှိပါ

ရှိပါသည်

ရှိလျှင် ဖော်ပြပါ

၄.၆.၂၀၂၀ ရက်စွဲ၊ ဘုဒ္ဓဘူမိ

(ဇ) ကျေးရွာတွင် ဇွဲစည်းထားသော အဖွဲ့အစည်းများ

လူထုဗဟိုပြုစီမံကိန်းမတိုင်မီ ဤကျေးရွာတွင် ကျေးရွာဖွံ့ဖြိုးရေးအတွက် အစိုးရ(သို့) ရွာသားများကိုယ်တိုင်(သို့) စီမံကိန်းတစ်ခုခုမှ ဇွဲစည်းထားသည့် အဖွဲ့အစည်းများ ရှိပါသလား။

(၁) -----

(၂) -----

(ဈ) အထွေထွေအုပ်ချုပ်ရေး ဦးစီးဌာန (GAD) မှ မှတ်တမ်းတင်ထားခြင်း

ဤကျေးရွာသည် အထွေထွေအုပ်ချုပ်ရေး ဦးစီးဌာန (GAD) မှ မှတ်တမ်းတင်ထားမှု ရှိပါသလား။

မရှိပါ

ရှိပါသည်

ကျေးရွာခေါင်းဆောင်

အမည် ဦးထွန်းအောင်

လက်မှတ် စာရင်း နေ့စွဲ ၄.၆.၂၀၂၀

လူထုစည်းရုံးရေးမှူး

အမည် စာမောင်စိန်

လက်မှတ် စာရင်း နေ့စွဲ ၄.၆.၂၀၂၀

ကျေးရွာဖွံ့ဖြိုးရေးအစီအစဉ် ၊ လူထုဗဟိုပြုစီမံကိန်း

ဥပဒေရေးရာဌာန - စက်ဝန်းအချိန်ဇယား (PC 2)

ပုံစံ - ၀-၂ - စီမံကိန်းစက်ဝန်းအချိန်ဇယား (PC 2)

လမ်းညွှန်ချက်။ သက်ဆိုင်ရာလူထုစည်းရုံးရေးမှူး၊ လက်ထောက်နည်းပညာမှူးများမှ စီမံကိန်းစက်ဝန်းအဆင့်တစ်ပြိုင်တည်းကျေးရွာနှင့် ကျေးရွာအုပ်စုအတွက် ညွှန်ကြားမှုဌာနမှ ပြင်ဆင်ရမည်။

စည်းရုံးရေးမှူး/လက်ထောက်နည်းပညာရေးမှူးဝန်ထမ်း အမည် - အေးအေး

နေ့စွဲ ၂၀၂၁.၁၂.၁၀ စက်ဝန်းအားအမှတ်ခြိတ်ပါ စက်ဝန်း(၁) စက်ဝန်း(၂) စက်ဝန်း(၃) စက်ဝန်း(၄)

ပြည်နယ်/တိုင်း မန္တလေး မြို့နယ် ကျွန်းမြို့ ကျေးရွာအုပ်စု ကျွန်းမြို့ ကျေးရွာ ကျွန်းမြို့

စီမံကိန်းဆောင်ရွက်မှုအဆင့်များ	နေ့စွဲ		အစည်းအဝေးတွင်တက်ရောက်သူအရေအတွက်					
	စတင်သည့်နေ့	ပြီးဆုံးသည့်နေ့	အမျိုးသား	အမျိုးသမီး	အိမ်ထောင်စု	လူမျိုးစုတက်ရောက်သူ အရေအတွက် နှင့် လူမျိုးစုအမည်	အိမ်ထောင်စုပေါင်း	အိမ်ထောင်စု %
၁။ ကျေးရွာစီမံကိန်း မိတ်ဆက်အစည်းအဝေး	၂၀၂၁.၁၂.၁၀	၂၀၂၁.၁၂.၁၀	၈၃	၁၁၇	၂၀၀	၂၀၀ မန္တလေး	၂၀၀	၁၀၀%
၂။ ကျေးရွာဖွံ့ဖြိုးရေး စီမံချက်ရေးဆွဲခြင်း အစည်းအဝေး	၂၀၂၁.၁၂.၁၀	၂၀၂၁.၁၂.၁၀	၈၃	၁၁၇	၂၀၀	၂၀၀ မန္တလေး	၂၀၀	၁၀၀%
၃။ ကျေးရွာအုပ်စု လုပ်ငန်းဆုံးဖြတ်ချက်ချသည့်အစည်းအဝေး								
၄။ မြို့နယ်အဆင့်စီမံကိန်းရေးဆွဲရေးနှင့် အကောင်အထည်ဖော်ရေးကော်မတီ၏ စီမံကိန်း သုံးသပ်မှုအစည်းအဝေး			လို	မလို	မလို	မလို		

ကျေးရွာဖွံ့ဖြိုးရေးအစီအစဉ် ၊ လူထုပဟိုပြုစီမံကိန်း

၁၀။ ကျေးရွာဖွံ့ဖြိုးရေးဦးစားပေးအစီအစဉ် (PC 3)

ပုံစံ - ၈-၃ ကျေးရွာဖွံ့ဖြိုးရေး ဦးစားပေးအစီအစဉ် (Form PC 3)

လမ်းညွှန်ချက်၊ အဆင့်(၃)ကျေးရွာဖွံ့ဖြိုးရေးမှန်းချက်အစည်းအဝေးပြီးဆုံးသောအခါ ကျေးရွာစီမံကိန်း အထောက်အကူပြု ကော်မတီသည် လူထုစည်းရုံးရေးမှူးအကူအညီဖြင့် ဤပုံစံကိုပြည့်စုံအောင် ဖြည့်သွင်းရမည်။

လူထုစည်းရုံးရေးမှူး/ဝန်ထမ်း အမည် ဦးရွှေရန်နောင်လင်း

နေ့စွဲ ၁၃.၆.၂၀၁၉ စက်ဝန်းအား အမှတ်ခြစ်ပါ (✓) စက်ဝန်း(၁)

စက်ဝန်း(၂) စက်ဝန်း(၃) စက်ဝန်း(၄)

ပြည်နယ်/တိုင်း ကရင် ငြိမ်သက်ရေး ငြိမ်သက်ရေး ကျေးရွာအုပ်စု မြို့ကြီးငှက်ဇာယု ကျေးရွာ ခေါင်မြို့ရောင်ကွက်

က။ အခက်အခဲအတားအဆီးများအားဆွေးနွေးခြင်း - ယခုလက်ရှိအခြေအနေတွင်ကျေးရွာဖွံ့ဖြိုးတိုးတက်ရေးအတွက် အဓိကအခက်အခဲအတားအဆီးများသည် မည်သည့်အရာဖြစ်ပါသနည်း။ (အမျိုးသား/သမီး အနည်းဆုံးအခက်အခဲ ၅ ခုစီဖော်ပြပါ)

အုပ်စုဖွဲ့ဆွေးနွေးမှုများမှ တင်ပြသောအခက်အခဲအတားအဆီးများ

ရပ်ကွက်တွင်းလမ်းကပ်ပါးပြိုကျကျွေးမွေးရေး ဘက်ခံခြင်း။	<input type="checkbox"/> ကျား <input checked="" type="checkbox"/> မကျား + မ
တံတားလက်ပါး ပျက်ဆီးကျကျွေးမွေးရေး ဘက်ခံခြင်း။	<input checked="" type="checkbox"/> ကျား <input type="checkbox"/> မကျား + မ
ရွာပတ်ဝန်းကျင်အခြေအနေအထားအရ အကျိုးရှိစေရန်အတွက် ဆောင်ရွက်ရမည့်အရာများ ဖြစ်ပါသနည်း။	<input type="checkbox"/> ကျား <input checked="" type="checkbox"/> မကျား + မ
ရပ်ကွက်တွင်း မီးဖိုချောင်စနစ်များ အသုံးပြုရန်အတွက် အခက်အခဲများ ဖြစ်ပါသနည်း။	<input type="checkbox"/> ကျား <input checked="" type="checkbox"/> မကျား + မ
စာပုစွန်ကျွေးမွေးရေးအတွက် လမ်းဆုံလမ်းခွဲများ ဖြစ်ပါသနည်း။	<input checked="" type="checkbox"/> ကျား <input type="checkbox"/> မကျား + မ

ခ။ မျှော်မှန်းခြင်း- နောင်လာမည့် (၅) နှစ် အတွင်း ကျေးရွာဖွံ့ဖြိုးရေး မျှော်မှန်းချက်များအား တင်ပြပါ။

အုပ်စုဖွဲ့ဆွေးနွေးမှုများမှ တင်ပြသောအခက်အခဲအတားအဆီးများ

ရပ်ကွက်တွင်းလမ်းကပ်ပါးပြိုကျကျွေးမွေးရေး ဘက်ခံခြင်း။	<input type="checkbox"/> ကျား <input checked="" type="checkbox"/> မကျား + မ
ရပ်ကွက်တွင်း တံတားများ ပျက်ဆီးကျကျွေးမွေးရေး ဘက်ခံခြင်း။	<input checked="" type="checkbox"/> ကျား <input type="checkbox"/> မကျား + မ
ရွာပတ်ဝန်းကျင်အခြေအနေအထားအရ အကျိုးရှိစေရန်အတွက် ဆောင်ရွက်ရမည့်အရာများ ဖြစ်ပါသနည်း။	<input type="checkbox"/> ကျား <input checked="" type="checkbox"/> မကျား + မ
ရပ်ကွက်တွင်း လျှပ်စစ်ဖွံ့ဖြိုးရေးအတွက် အခက်အခဲများ ဖြစ်ပါသနည်း။	<input type="checkbox"/> ကျား <input checked="" type="checkbox"/> မကျား + မ
စာပုစွန်ကျွေးမွေးရေးအတွက် လမ်းဆုံလမ်းခွဲများ ဖြစ်ပါသနည်း။	<input checked="" type="checkbox"/> ကျား <input type="checkbox"/> မကျား + မ

ကျေးရွာဖွံ့ဖြိုးရေးအစီအစဉ် ၊ လူထုပဟိုပြုစီမံကိန်း

နက်ထွင်းမှုကြီးကျောင်းမရှိ၍ တခြားရပ်ကွက်တွင် သွားရသဖြင့် အဆင်မပြေပါ။	<input type="checkbox"/> ကျား <input type="checkbox"/> မ <input checked="" type="checkbox"/> ကျား +မ
(၅)	
(၁)	
ရပ်ကွက်တွင်း မူကြီးကျောင်း ရရှိလာအခါ (၁)	<input type="checkbox"/> ကျား <input type="checkbox"/> မ <input checked="" type="checkbox"/> ကျား +မ

ကျေးရွာဖွံ့ဖြိုးရေးအစီအစဉ် ၊ လူထုဗဟိုပြုစီမံကိန်း

မေထိန် နိုင်ကျောက်စိမ်း	မ	အခြား	+	-	၉၅၀၃၇

ကျေးရွာဖွံ့ဖြိုးရေးအစီအစဉ် ၊ လူထုဗဟိုပြုစီမံကိန်း

၈။ လူထုစီမံကိန်း၏ လာမည့် (၄) နှစ်အတွက် အကျုံးမဝင်သော ဦးစားပေး ဖွံ့ဖြိုးတိုးတက်မှု လုပ်ငန်း အစီအစဉ်များအားဖော်ပြပါ။

ဦးစားပေး အဆင့် သတ်မှတ်ချက်	ကျေးရွာအတွက် ဦးစားပေး ဖွံ့ဖြိုးတိုးတက်မှု လုပ်ငန်းစဉ်များ	အဆိုပြုသူ (အမျိုးသားများ/ အမျိုးသမီးများ/ အမျိုးသား+ အမျိုးသမီး)	အခန်းကဏ္ဍ	စနစ်မှန်း ကုန်ကျစရိတ်	အကျုံးမဝင်စားရရှိသူစနစ် မှန်းခြေအရအတွက်		
					ကျား	မ	ပေါင်း
၁	အိမ်ခြံမြေ၊ ရေပျော်ကန်၊ မီးခက်၊ မီးခက်စိုက်ပျိုးရေး	၈+၆	၇၂	၂၅၀၀ ၂၅၀	၃၉	၉၈	၁၃၇
၂	အိမ်ခြံမြေ၊ မီးခက်၊ ဘွဲ့ပတ်တန်းခြံခြံ။ (၃၀၄၀)	၈+၆	၆၅	၂၅၃၂ ၂၅၃	၃၉	၉၈	၁၃၇
၃	ရေဖျော်ကန်၊ တောင်အောက်ခြံခြံ။ (၉၀ x ၃၀ x ၂၅)	၈+၆	ယောကျာ်း	(၃၅၄) ၂၅၃	၃၉	၉၈	၁၃၇
၄	ရေဖျော်ကန်၊ တောင်အောက်ခြံခြံ။ (၈၄၀ x ၃၀ x ၂၅)	၁စီး ၆	တံတား	(၅၅၀) ၂၅၃	-	၉၈	၁၃၇
၅	ရေဖျော်ကန်၊ တောင်အောက်ခြံခြံ။ (၈၄၀ x ၃၀ x ၂၅)	၈+၆	လမ်း	-	၃၉	၉၈	၁၃၇

၉။ လူထုစီမံကိန်း၏ လာမည့် (၄) နှစ်အတွက် အကျုံးမဝင်သော ဦးစားပေး ဖွံ့ဖြိုးတိုးတက်မှု လုပ်ငန်း အစီအစဉ်များအားဖော်ပြပါ။

အဆင့်	ကျေးရွာအတွက် ဦးစားပေး ဖွံ့ဖြိုးတိုးတက်မှု လုပ်ငန်းစဉ်များ	အဆိုပြုသူ (အမျိုးသားများ/ အမျိုးသမီးများ/ အမျိုးသား+ အမျိုးသမီး)	အခန်းကဏ္ဍ
၁	ဆယ်ရွာညှိ၊ ဖော့ဒါ၊ တိုင်းသစ်ကန်	၆	ဘဏ်အဖွဲ့၊ ဖမ်းခြံခြံ
၂			
၃			
၄			
၅			

ခေါင်းစောင်၊ ကျေးရွာစီမံကိန်းအထောက်အကူပြုကော်မတီမှအတည်ပြုသည်။

အမည် ----- ဒေါ်မောင်စု ----- လက်မှတ် ----- [Signature] ----- နေ့စွဲ ----- ၂၅. 7. 2019 -----

ကျေးရွာဖွံ့ဖြိုးရေးအစီအစဉ် ၊ လူထုဗဟိုပြုစီမံကိန်း

၈။ လူထုစီမံကိန်း၏ လာမည့် (၄) နှစ်အတွက် အကျုံးဝင်သော ဦးစားပေး ဖွံ့ဖြိုးတိုးတက်မှု လုပ်ငန်း အစီအစဉ်များအားဖော်ပြပါ။

ဦးစားပေး အဆင့် သတ်မှတ်ချက်	ကျေးရွာအတွက် ဦးစားပေး ဖွံ့ဖြိုးတိုးတက်မှု လုပ်ငန်းစဉ်များ	အဆိုပြုသူ (အမျိုးသားများ/ အမျိုးသမီးများ/ အမျိုးသား + အမျိုးသမီး)	အခန်းကဏ္ဍ	ခန့်မှန်း ကုန်ကျ စရိတ်	အကျိုးခံစားခွင့်ရှိသူ ခန့်မှန်းခြေ အရေအတွက်		
					ကျား	မ	ပေါင်း
၁	လွန်ကဲခြေတံတားတည်ဆောက်ခြင်း	၇၂၆	လမ်းပန်းဆက်သွယ်ရေး		575	549	1124
၂ *	လွန်ကဲခြေတံတားတည်ဆောက်ခြင်း	၇၂၆	လမ်းပန်းဆက်သွယ်ရေး		575	549	1124
၃	ရေဖြိုဖျော့စေတည်ဆောက်ခြင်း	၇၂၆	ယူဗျာရေး		575	549	1124
၄	ဖိစီးပြီး ဖိစီးတိုင်ယူမတန်းခြင်း	၇၂၆	ပေးပေးရေး		575	549	1124
၅	မြေထိန်းနဲ့ရေကျောက်မီးခြင်း	၇၂၆	လမ်းပန်းဆက်သွယ်ရေး		575	549	1124
၆							

၉။ လူထုစီမံကိန်း၏ လာမည့် (၄) နှစ်အတွက် အကျုံးဝင်သော ဦးစားပေး ဖွံ့ဖြိုးတိုးတက်မှု လုပ်ငန်း အစီအစဉ်များအားဖော်ပြပါ။

အဆင့်	ကျေးရွာအတွက် ဦးစားပေး ဖွံ့ဖြိုးတိုးတက်မှု လုပ်ငန်းစဉ်များ	အဆိုပြုသူ (အမျိုးသားများ/ အမျိုးသမီးများ/ အမျိုးသား + အမျိုးသမီး)	အခန်းကဏ္ဍ
၁	အာဟာရရေးရာဝန်ကြေးဌာနနှင့်ပညာပေးပေးခြင်း	၆	အာဟာရဗဟိုဌာနကြောင့်
၂			
၃			
၄			
၅			

ခေါင်းဆောင်၊ ကျေးရွာစီမံကိန်းအထောက်အကူပြုကော်မတီမှအတည်ပြုသည်။

အမည် ----- ဒေါ်အေးအေးအောင် ----- လက်မှတ် ----- ဒေါ်အေးအေးအောင် ----- နေ့စွဲ ----- ၂၀၂၃.၀၅.၂၀ -----

ကျေးရွာဖွံ့ဖြိုးရေးအစီအစဉ် ၊ လူထုပဟိုပြုစီမံကိန်း

- ထို့နောက် အဖွဲ့နှစ်ဖွဲ့က ဆွေးနွေးပြီး ရရှိလာတာပျက်စီးမှုများကို တစ်ဖွဲ့တည်း ပြန်စုပြီးဖြင့် လည်ပတ်ပြန်ခဲ့သည်။ ဆွေးနွေးခဲ့တာ စီမံကိန်းပျက်စီးမှုများမှာ စုစုပေါင်း (၉) ခုသာ ရှိပါသည်။ ထို (၉) ခုကိုပင် ပထမနှစ်ကတည်းက လုပ်ဆောင်ရန်တွင် ကျွန်ုပ်တို့လုပ်ငန်းကို စတင် / ဘားအားဖြင့် တစ်စုတစ်စု သဘောတူဆွေးနွေးချက် ခွင့်ပြုကြပါသည်။

- ထို့နောက် ကျေးရွာစီမံကိန်း ပျက်စီးမှုများကို ဦးဆောင်လုပ်ကိုင် ရန်အတွက် စီမံကိန်း အထောက်အကူပြုပေးကမ်းပတ် (၁၃) ဦး ကို တက်ရောက်လာတာထက်ပင် အများ သဘောတူ တစ်စုတစ်စု တင်မြှောက်ကြပါသည်။ ထိုကော်မတီ (၁၃) ဦး ထဲတွင် စီမံကိန်းကော်မတီ ဥက္ကဋ္ဌ အဖြစ် ဦးဆောင် နှင့် ဒေါ်လင်းလင်း နှင့် တို့က လုပ်ဆောင်ပေးပေးပါသည်။ ဒုတိယ အကြိမ် အစည်းအဝေးတွင် ကျား (၁၅) ဦး၊ မ (၄၈) ဦး စုစုပေါင်း (၆၃) ဦး တက်ရောက်ခဲ့ပါသည်။

မှတ်တမ်းပြုသူ - အမည် - နေအိမ်အဖွဲ့အစည်းလက်မှတ် - *line*

နေ့ရက် - ၁၅.၆.၂၀၁၄

အတည်ပြုသူ - အမည် - ဒေါ်လင်းလင်းလက်မှတ် - *၉*

နေ့ရက် - ၁၈.၆.၂၀၁၄

ကျေးရွာဖွံ့ဖြိုးရေးအစီအစဉ် ၊ လူထုပဟိုပြုစီမံကိန်း

ဖြစ်ကြီးသူကထူးစေသ (၂) တွင် ဟလာဖြိုခရပ်ကွက်လည်းပါဝင်
 ပါသည်။ အထူးစေသ (၂) သည်တစ်နှစ်ဖျက်ရန်ပုံငွေ (၁၃၀၀) သိန်း
 ရရှိမည်ဖြစ်ကြောင်းရှင်းပြပါသည်။ ဆက်လက်ပြီးကျေးရွာအုပ်စု
 အစရှိသည် လူမှုဆန်းစစ်ကြမ်းများကို အဖွဲ့ခွဲကစောစောစွာစစ်ဆေးခဲ့ပါ
 သည်။ ကျေးရွာစီမံကိန်းလုပ်ငန်းတွင်တတ်ကြွစွာပါဝင်လှည့်လည်
 ရန် စေတနာ့ဝန်ထမ်းများအဖြစ်ခန့်အပ်ပေးအပ်ပြီး ခေါ်ဆိုခေါ်တွေး
 တို့ကို အများသဘောတူ တစ်ညတညွတ်တည်းကျေးဥပါယ်ခဲ့ပါ
 သည်။ ယနေ့အစည်းအဝေးတွင်ကျား (၁၄) ဦး၊ မ (၄၈)
 ဦး စုစုပေါင်း (၁၃၇) ဦးတက်ရောက်ခဲ့ပါသည်။

မှတ်တမ်းပြုစုသူ - အမည် စန်စိန်စိန် လက်မှတ်- Aue နေ့ရက်- ၁၃.၆.၂၀၁၉
 အတည်ပြုသူ - အမည် စန်စိန်စိန် လက်မှတ်- စိ နေ့ရက်- ၁၃.၆.၂၀၁၉

ကျေးရွာဖွံ့ဖြိုးရေးအစီအစဉ် ၊ လူထုဗဟိုပြုစီမံကိန်း

၁၂။ ကဏ္ဍအလိုက်ဦးစားပေးဖွံ့ဖြိုးရေးလုပ်ငန်းစဉ်များ

ကဏ္ဍအလိုက်ဦးစားပေးလုပ်ငန်းချုပ်ဖွဲ့ရေး

ကျေးရွာအုပ်စုအမည်- ဖြူငါးရိုး (မူဆားရွာကျေးရွာ)

ကျေးရွာအမည်- ဇီဝါမြို့

ကဏ္ဍ	ဦးစားပေး အဆင့်	လုပ်ငန်းအမျိုးအစား	အဆိုပြုသူ			ခုနှစ်	ထောက်ပံ့သည့် အဖွဲ့အစည်း (သို့) ဌာန	မှတ်ချက်
			ကျား	မ	ကျား+မ			
အခြေခံအဆောက်အအုံ (လမ်း၊ တံတား၊ ရေရရှိရေး၊ မီးလင်းရေး၊)	စဉ်							
	၁	ပျဉ်းမာန်လမ်း			✓	၂၀၂၁	ဗဟို ဌာန	
	၂	ပျဉ်းမာန်လမ်း			✓	၂၀၂၁	ဗဟို ဌာန	
	၃	ပျဉ်းမာန်လမ်း			✓	၂၀၂၁	ဗဟို ဌာန	
	၄	ပျဉ်းမာန်လမ်း			✓	၂၀၂၂	ဗဟို ဌာန	
	၅	ပျဉ်းမာန်လမ်း			✓	၂၀၂၂	ဗဟို ဌာန	
လူမှုရေး၊ စီးပွားရေး၊ ကျန်းမာရေးနှင့် ဆိုင်သော လိုအပ်ချက်အဆောက်အအုံ	၁	ဘက်ပွေးပညာ		✓		၂၀၂၂	ဌာန	
သက်ဝမ်းကျောင်း၊ ကျန်းမာရေးနှင့် ဆိုင်သော								
အခြားအဖွဲ့ (ဌာနဆိုင်ရာများလွှဲပြောင်းနိုင်ခြင်းနှင့် အကောင်အထည်ဖော်ဆောင်ရွက်ပေး နိုင်ခြင်းမရှိသောလုပ်ငန်း)								

ကျေးရွာဖွံ့ဖြိုးရေးအစီအစဉ် ၊ လူထုဗဟိုပြုစီမံကိန်း