

Aပြည်ထောင်စုသမ္မတမြန်မာနိုင်ငံတော်အစိုးရ  
စိုက်ပျိုးရေး၊ မွေးမြူရေးနှင့် ဆည်မြောင်းဝန်ကြီးဌာန  
ကျေးလက်ဒေသဖွံ့ဖြိုးတိုးတက်ရေးဦးစီးဌာန  
ဗဟိုဌာန



လူထုပဟိုပြုစီမံကိန်း  
National Community Driven Development Project  
(NCDDP)



ကျေးရွာဖွံ့ဖြိုးရေး အစီအစဉ်  
Village Development Plan (VDP)

ဖီးကုန်းကျေးရွာ၊ အရိုးဒါးကျေးရွာအုပ်စု

မာတိကာ

စဉ်	အကြောင်းအရာ	စာမျက်နှာ
၁	မြို့နယ်မြေပုံ	၁
၂	ကျေးရွာအုပ်စုမြေပုံ	၂
၃	ကျေးရွာအုပ်စုတွင် ပါဝင်သောကျေးရွာများစာရင်း	၂
၄	ကျေးရွာသမိုင်းကြောင်းအကျဉ်းချုပ်	၃
၅	လူထုပူးပေါင်းပါဝင်သော ဆန်းစစ်ခြင်းနှင့် အကဲဖြတ်ခြင်း လုပ်ငန်းစဉ် PRA/PSA အကျဉ်းချုပ်ဇယား	၄
၆	ကျေးရွာဖွံ့ဖြိုးရေးအစီအစဉ်အတွက်အသုံးပြုခဲ့သော PRA tools များနှင့် တစ်ခုချင်းစီအတွက် သုံးသပ်ချက်များ	၄
၇	ကျေးရွာကော်မတီရွေးချယ်ခြင်းနှင့် ကျေးရွာဖွံ့ဖြိုးရေးအစီအစဉ် ဆောင်ရွက်မှုမှတ်တမ်းဓါတ်ပုံများ	၁၆
၈	ကျေးရွာစီမံကိန်းအထောက်အကူပြုကော်မတီဝင်များစာရင်း	၁၇
၉	ကျေးရွာအခြေခံအချက်အလက်များ (ပုံစံ ၈ - ၁)	၁၈
၁၀	စီမံကိန်းစက်ဝန်းအချိန်ဇယား (ပုံစံ ၈-၂)	၂၇
၁၁	ကျေးရွာဖွံ့ဖြိုးရေး ဦးစားပေး အစီအစဉ် (ပုံစံ ၈-၃)	၃၂
၁၂	အစည်းအဝေးမှတ်တမ်းများ	၃၈
၁၃	ကဏ္ဍအလိုက် ဖွံ့ဖြိုးရေး ဦးစားပေးလုပ်ငန်းများ	၄၆

၁။ ငပုတောမြို့နယ်အခြေပြမြေပုံ

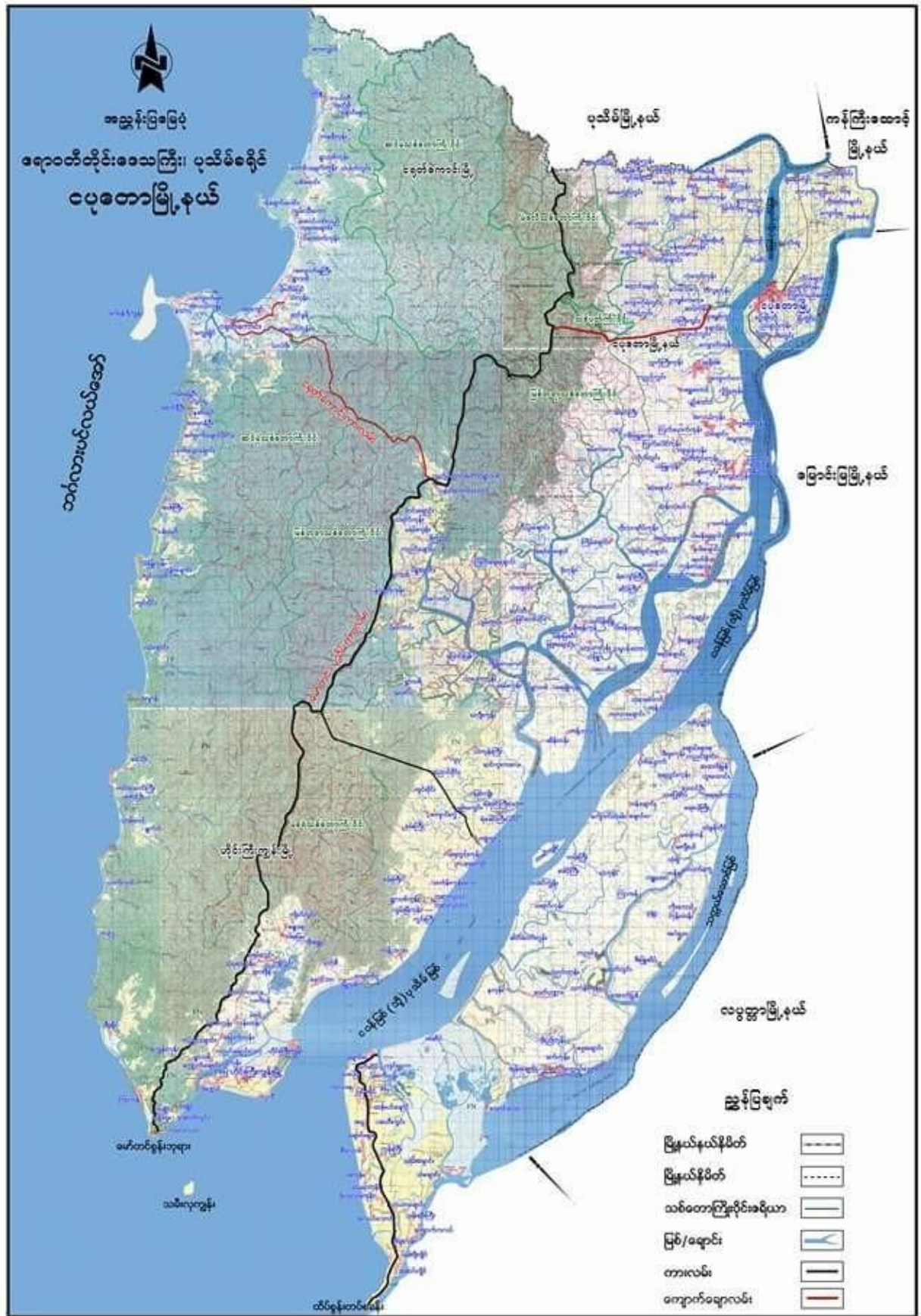

၂။ ကျေးရွာအုပ်စုမြေပုံ

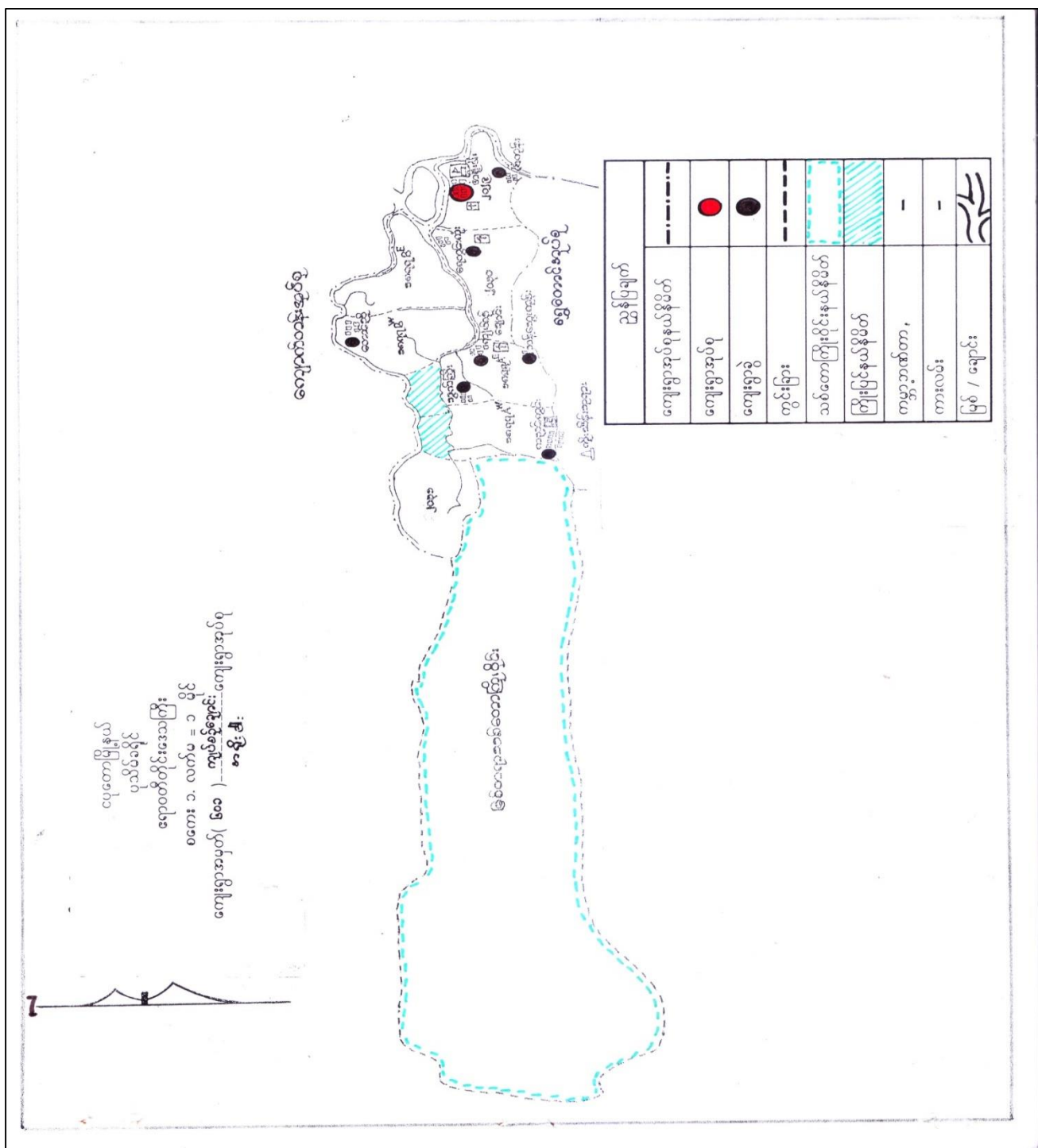

၃။ ကျေးရွာအုပ်စုအတွင်းပါဝင်သော ကျေးရွာများစာရင်း

- ၁ - အယ်မိုးလူ
- ၂ - အရိုးဒါး
- ၃ - သက်မိုးလူ
- ၄ - ဗွက်ကြီး
- ၅ - ကြပ်ဆင်ချောင်း
- ၆ - ဇီးကုန်း
- ၇ - ကမားလူ
- ၈ - ကညင်ကွင်း
- ၉ - ထီးမူပလော

ကျေးရွာသမိုင်း အကျဉ်းချုပ်  
၁၉၉၀-၁၉၉၁-၁၉၉၂-၁၉၉၃

ကျေးရွာ	။	အိုး ကျား	
ခုနှစ်	။	အစိုး ဒါး	
အိမ်ခြေ	။	၅၅ အိမ်	ရွာစွဲ ->
အိမ်စောင်	။	၄၆	
လူဦးရေ / အဘ	။	ကရင် ( ချစ်ယာန် )	

ဖွဲ့စည်းထားသော အဖွဲ့ (၁၀) ယောက်က ကျေးရွာလူကြီး တစ်ဦးလုံး

စီမံကိန်း ချက် အရ ရွာလုံး ဆိုက် တွင် အိုးပင်ကြီးကို နှစ်စဉ် ဖြတ်  
 ကျား ၂၃ အဖွဲ့ တွင်သည်- အိမ်ခြေ ၅ (၁၀) အိမ်ခန့်သာ နှိပ်ခံသည်။  
 ကရင် လူ ချားများ ငါးဆိုင်ကြီး ချစ်ယာန် အဘကို ကျေးရွာပတ်  
 သည်- ကိုယ်တို့ ကိုယ်တို့ ချစ်မြတ် ကျေးရွာတွင်း ဝင်းများကို စီမံကိန်း  
 ဖော်ပြခြင်းသည်- ယခုပင်ကို တွင် အိမ်ခြေ (၅၅) ခန့် ဖြစ်ပေါ်  
 အဓိက အသက်မွေးဝမ်းကျောင်းကိစ္စကို လုပ်ကိုင် ဖော်ပြခြင်းကြောင့် အချို့  
 အိမ်ခြေ / ငါးရွာ / အချင်း လူဦးရေ ကြောင့် အသက်ကျစေ ဖြစ်  
 တစ်ဦးတွင်သာ ကျောက်တက် ချည်း။

၅။ လူထုပူးပေါင်းပါဝင်သော ဆန်းစစ်ခြင်းနှင့် အကဲဖြတ်ခြင်း လုပ်ငန်းစဉ် PRA/PSA အကျဉ်းချုပ်ဇယား

စဉ်	အသုံးပြုခဲ့သော PRA Tools များ	ကျား	မ
၁	ကျေးရွာအရင်းမြစ်ပြမြေပုံ (Social Map)	၈	၇
၂	ရာသီခွင်ပြပြက္ခဒိန် (Seasonal Calendar)	၆	၈
၃	ဥစ္စာနေကြွယ်ဝမှု ဦးစားပေးအဆင့်သတ်မှတ်ခြင်း (Wealth Ranking)	၈	၉
၄	ကျား၊ မ ယင့်ကူအိမ်သုံးသပ်ခြင်း (Cob Web)	၉	၁၂
၅	အရင်းအမြစ်အသုံးချမှုဖော်ထုတ်ခြင်း ဇယား (Asset Mapping)	၇	၉
၆	အဖွဲ့အစည်းချိတ်ဆက်မှုမြေပုံ (Veen diagram)	၈	၁၀

၆။ ကျေးရွာဖွံ့ဖြိုးရေးအစီအစဉ်အတွက်အသုံးပြုခဲ့သော PRA tools များနှင့် တစ်ခုချင်းစီအတွက် သုံးသပ်ချက်များ

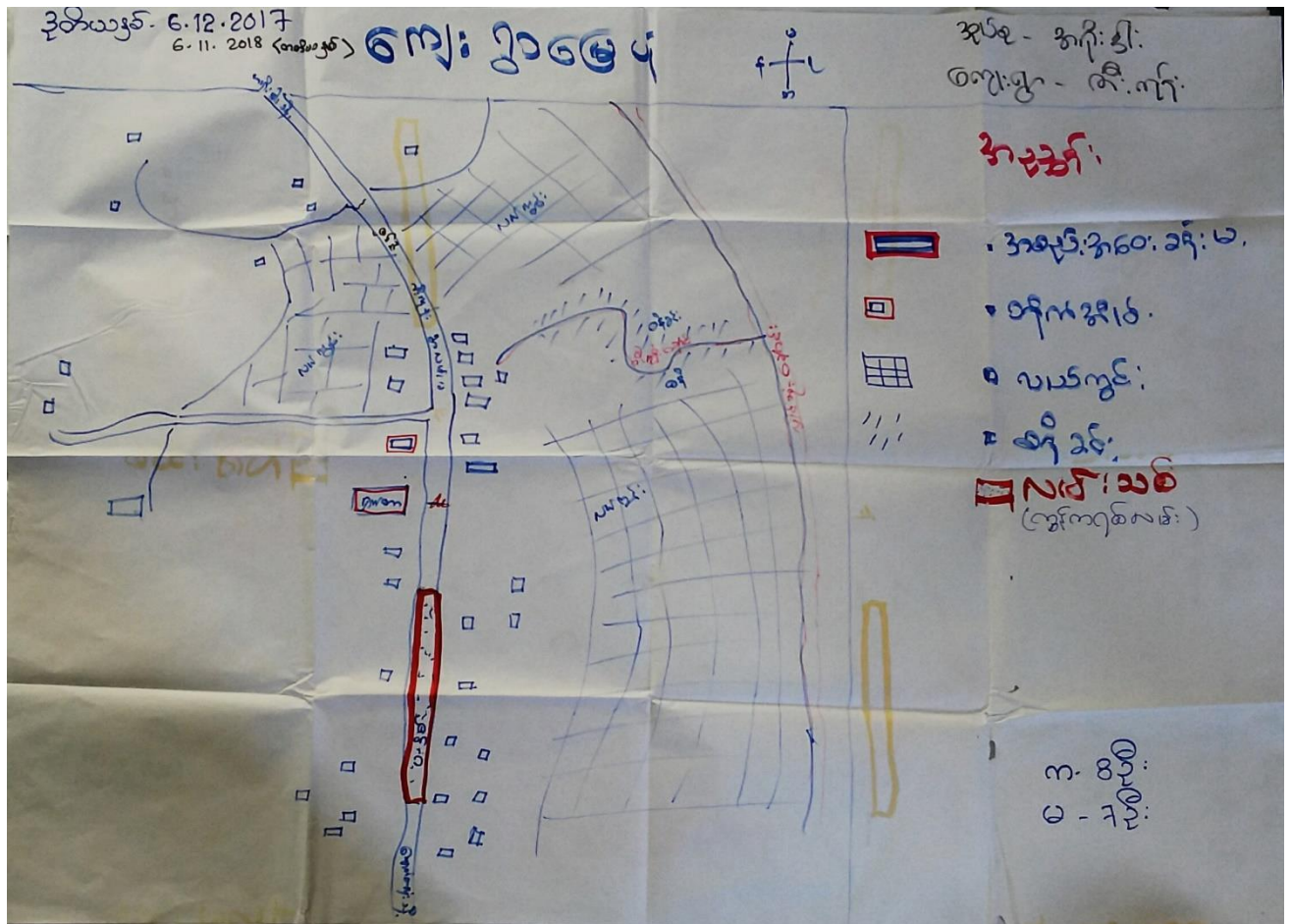

အုပ်ချုပ်မှုဌာန - အထူးစစ်၊  
လျှောက်ကြားရေးဌာန - ဒီ.လူနီ၊  
ရက်စွဲ - ၂၀၂၁.၁၁.၂၅ (တတိယနေ့)  
အကြောင်းအရာ - လူမှုအကျိုးအမြတ်ဖြည့်ပေး  
အဖွဲ့အစည်းနှင့် အဖွဲ့ဝင်များ

- △ လျှောက်ကြားမှု အစီအစဉ်များမှာ စီမံကိန်းရေး၊ လုပ်ငန်းဖြစ်ပြီး စီမံကိန်းရေး၊ လုပ်ငန်းများကို လုပ်ဆောင်ရန် ခွင့်ပြုပေးရပါမည်။
- △ လျှောက်ကြားမှု ဝန်ဆောင်မှုများ အများအပြား ဖြစ်နေပြီး စီမံကိန်းအချက်အလက်များ ဖြစ်ပေါ်သည်။
- △ လျှောက်ကြားမှု အစီအစဉ်များသည် ရှောင်ကျွတ်အကျဉ်းစွာ ဆောင်ရွက်နိုင်စေရန် အဖွဲ့အစည်းနှင့် ဝန်ထမ်းများသည် ရှိနိုင်စေရန် ဆောင်ရွက်ရပါမည်။
- △ လျှောက်ကြားမှု ဝန်ထမ်းများ ဖြစ်ပြီး (စာအုပ်များ၊ လေ့လာရေး မူဝါဒများ) ရှိသည်။
- △ ဒီ.လူနီ-လျှောက်ကြားမှု ယခင်က ရှိခဲ့ပြီးဖြစ်သည်။ ပျက်စီးနေပြီး ဝန်ထမ်းများအား ဝန်ထမ်း အဖွဲ့အစည်း (ပထမနေ့ + ဒုတိယနေ့ + တတိယနေ့) အား ဝန်ထမ်း လေ့လာရေး အဖွဲ့အစည်း ဖွဲ့စည်းပေးပါမည်။

၁၂၅၃ - အမှတ်: ၃၁  
 ၀၅၅၂ - အမှတ်: ၃၁  
 ၃၀၅၅၃၅ - ၆.၁၂.၂၀၁၇

ရာသီဥတု ဇယား

၂၀၁၇

၆. ၁၁. ၂၀၁၈ (တစ်ပတ်)

အကြောင်းအရာ	ရာသီဥတု	အပူချိန်	အပူချိန်	အပူချိန်	အပူချိန်	အပူချိန်	အပူချိန်	အပူချိန်	အပူချိန်	အပူချိန်	အပူချိန်	အပူချိန်
ရာသီဥတု												
စိုက်ပျိုးရေး												
ဝင်ငွေ												
ကျန်းမာရေး												
ပိုက်ဆံ/အိတ်												
ဆေးကုသရေး												
အားကစား/အားကစား												
ဆရာတော် - 25.10.2019												

၇၈ - ၆၃  
 ၈ - ၈၃



ကျေးဇူး ၊ ၎င်းတို့

ခွင့်ပေး ၎င်းတို့

အကြောင်းအရာ ၎င်းတို့အား ဖြစ်ပေါ်စေရန်

ရက်စွဲ ၎င်း ၇.၈.၂၀၁၇

ကျေးဇူးဖြင့် နှင့် အတိအကျ

ပထမအဖွဲ့အား အစီအစဉ် အား ပြန်လည်ကြည့်ရှုပြီး ပြီးနောက် သွားရောက် ခရီး  
 ခုတ် ၊ ငါး ၊ ပါးစပ် အလှူများ ပြုလုပ်ခဲ့ပြီး အလှူအတန်းများ ပြုလုပ်ခဲ့ပြီး  
 စကားပြော ၊ အိမ်ထောင် ၊ ကျေးဇူးပြုပေး အလှူများ ပြုလုပ်ခဲ့ပြီး စေတနာ့အဖွဲ့  
 ဖွဲ့စည်းပေး သာ စေတနာ့အဖွဲ့ ဖြစ် ဖြစ်ရာ ကျောင်း ပြီးနောက် ၎င်းတို့ အဖွဲ့  
 ပြုလုပ် ၎င်း ၄၀၀၀ ပြောင်းသာ ပြုလုပ်ခဲ့ ၎င်းတို့ စေတနာ့အဖွဲ့ အဖွဲ့အစည်း  
 အဖွဲ့အစည်းများကို တွေ့ရှိရပြီး အဖွဲ့အစည်းများ အဖွဲ့အစည်း ကျေးဇူး ပေး ဖြစ်  
 စေတနာ့အဖွဲ့ အဖွဲ့အစည်း အဖွဲ့အစည်း အဖွဲ့အစည်း အဖွဲ့အစည်း အဖွဲ့အစည်း  
 စေတနာ့အဖွဲ့ အဖွဲ့အစည်း အဖွဲ့အစည်း အဖွဲ့အစည်း အဖွဲ့အစည်း အဖွဲ့အစည်း  
 စေတနာ့အဖွဲ့ အဖွဲ့အစည်း အဖွဲ့အစည်း အဖွဲ့အစည်း အဖွဲ့အစည်း အဖွဲ့အစည်း

အုပ်စု - အစိုးရ: ၃၀၄  
 ကျေးဇူး - ဝိ: ဝိ: ၁၅၆

ပြည်ထောင်စု အဖွဲ့ဝင်များ စာရင်း

ဒီဇင်ဘာ  
 ၆. ၁၂. ၂၀၁၇  
 ၆. ၁၁. ၂၀၁၈ < That order >

အစုအဝေး	သတင်းမှတ်ချက်	အဖွဲ့အစည်းအရပ်	ဂုဏ်ထူး:
ချင်းသာ	တိုက်အိမ် / လာပ် (၁၂) / ခြံ / ဝိ လာပ်ယာစုစု: ၉ / လာပ်အိမ် = ၁၂ =	1	
ပြေလျှော်တဲ ဘူ	ဘဝသားအိမ် / စကော့ဝိုက် / လာပ် (၁၀) စကော့အိမ် / ဝိ စု: ၁ စကော့ / ဝိ ၁၀ / ဝိ ၁၀ = ၁၀ =	၅	ဂုဏ်ထူး
ဆင်းရဲစွမ်း ဂါ: ဘူ	အိမ်စကော့: / လာပ်ပိုင်အိမ် ၁၂ / လာပ်အိမ် / ဝိ ၁၂ အိမ်စကော့: ၁၂	၂၅	စုစု - ၃၀ ၀ - ၅၀

ကျေးဇူး ၁ ချီးကျူး

အောင် ၁ အကျိုးရှိ

ကံကြောင်းအရာ ၁ ဗုဒ္ဓဘာသာ ဗြဟ္မစရိယ အဆင့်သတ် ဖွဲ့စည်းခြင်း

ရက်စွဲ ၁ ၇.၈.၂၀၁၇

ကျေးဇူး ခြင်းနှင့် ဆုံးဖြတ်ခြင်း

ကျေးဇူးတင် ကျေးဇူးအဆင့် ဆင်းရဲ / ငါးစား / အဆင်ပြေ စသည်

• အောင်များ စေ့ငြိမ်သည်။ ငါးစား စား ဆူများသည် ကိုယ်ပိုင် ယုတ်ကျိုးများ

ရှိကြပြီး ဆင်းရဲ နှစ်ပါး စား အောင်များမှာ ကိုယ်ပိုင် ယုတ်ကျိုး မရှိခြင်း

ကျောင်း အောင်များ ယုတ်ကျိုး ကြသည်။ အဆင်ပြေစေခြင်း ကျောင်း ယုတ်ကျိုးများ

တည်ဆောက်ခြင်း၊ ဝန်ကြမ်းများ စောင့်ရှောက်ခြင်း -

ယုတ်ကျိုးများ စီမံကိန်း တွင် ရင်းနှီးမှု ပါဝင် ယုတ်ကျိုး ယာဇာန်ကျေး

ဝန်ကြမ်း ခြင်း။

ရိုးကုန်း

ပုဂံကုန်းက သုံးပင်ပင်

အပူ - အပူဒါး

ပေါ့ရွာ - ရိုးကုန်း

အပူဒါးသာ + အပူဒါး

ဒုတိယနှစ် - 6.12.2017

တတိယနှစ် - 6.12.2018

စတုတ္ထနှစ် - 6.12.2019

ရိုးကုန်း

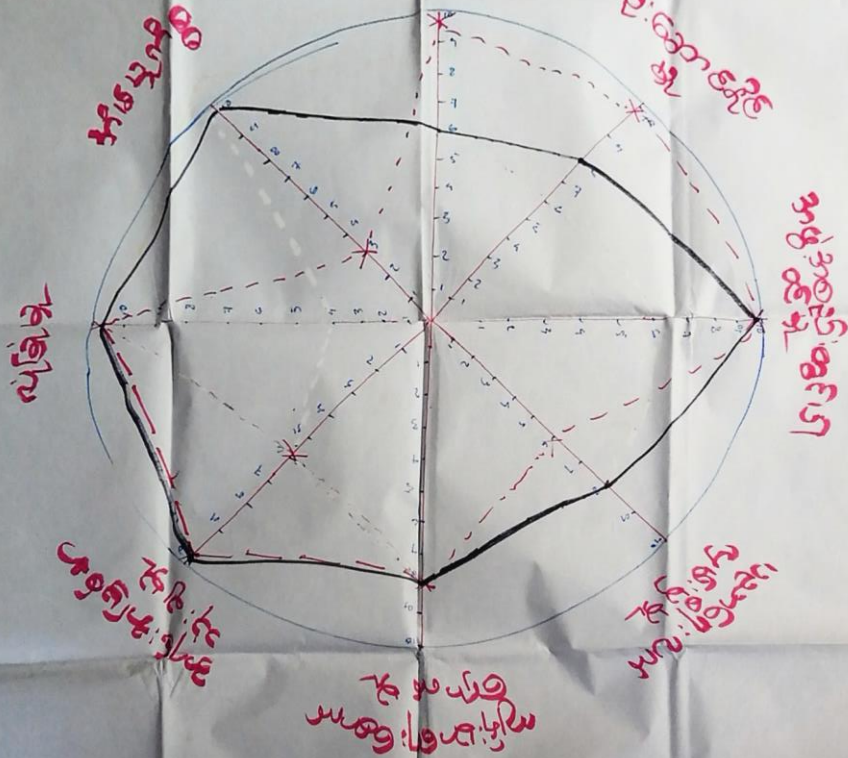

အပူဒါးသာ = အပူဒါးသာ

အပူဒါးသာ = အပူဒါးသာ

ကုန်း - ၇၅

၆ - 12၂

ကျေးဇူး

၁ ချီးကျူး

အမှု

၁ အချိုးပေး

အင်အားအား

၁ ပရိယာယ် အားဖြင့် သုံးသပ်ခြင်း

ရက်စွဲ

၁ 11.8.2017

ကျေးဇူးဖြင့် နှင့် ဆုံးဖြတ်ခြင်း

၁၁၁ အမျိုးသားများသည် ဆုံးဖြတ်ချက်ပေးရန်နှင့် ဝေဖန်ချက်များ  
ထို့တွင် အမျိုးသားများ အား အကျိုး ရရှိစေရန် ဖြစ်သည်။

၁၁၁ အမျိုးသားများသည် အားဖြင့် အကျိုး ရရှိစေရန် ဖြစ်သည်။  
ထို့ ဝေဖန်ချက်ပေးရန်နှင့် အကျိုး ရရှိစေရန် ဖြစ်သည်။

၁၁၁ အမျိုးသားများအား အမျိုးသားများ အကျိုး ရရှိစေရန် ဖြစ်သည်။  
ထို့ အကျိုး ရရှိစေရန် ဖြစ်သည်။

၁၁၁ အမျိုးသားများသည် အကျိုး ရရှိစေရန် ဖြစ်သည်။  
ထို့ အကျိုး ရရှိစေရန် ဖြစ်သည်။

အမျိုးမျိုး  
လိင် - ဂျင်ဒါ

ဆေးအိတ် (၂၅.၁၀.၁၇)

ကျား



ယုတ္တိ  
လက်သမား - ပန်းဂါ  
ကျားပုလဲ

ခွဲ ချွန်  
ဝါးကျင်း ဝါး  
ဆိုင်ကမ္ဘာ  
ကျွန်ဆိုင်ပုလဲ  
ကောက်  
ခြင်း နဲ့ ခတ်  
ဆိတ်ကျောင်း  
ဝက်သို့ လိုက်

အရင်း ခြစ် သုံးစွဲမှု ပုံစံ ဂဟာ

မ



အိမ်ထောင်  
ခွဲထိုး  
ရွေးချယ် / ချေးဝယ်  
စက်ချွန်  
ရွေးချယ်  
ကောက်ဂိုဏ်း / ကောက်ဂိုဏ်း  
ဆိုင်ကမ္ဘာ  
စာသိ အချိန်ရက်ပျို့ခြင်း

ဒီဇင်ဘာ  
၆.၁၂.၂၀၁၇  
၆.၁၁.၂၀၁၈ (ကမ္ဘာ့)

ကျား + မ



လက်ထွက်  
ဒီဇင်ဘာ  
ခွဲထိုး  
ရွေးချယ် / ချေးဝယ်  
ရွေးချယ်  
ကောက်ဂိုဏ်း /  
ဆိုင်ကမ္ဘာ  
ဒီဇင်ဘာ  
ဆိုင်ကမ္ဘာ  
ခွဲထိုး

က - ၇၅  
မ - ၉၂

ကျေးဇူး 4 ဇိုးကျိုး  
 စည်းစိမ် 1 အစိုးဒါး  
 အကြောင်းအရာ 1 အစိုးအဖြစ်သုံးစွဲမှု ဝေပေး  
 ရက်စွဲ 1 11.8.2017

ကျေးဇူး ဖြစ်စေ နှင့် ဆုံးအပ်ခြင်း

အချင်းသား နှင့် သမီး နှစ်ဦးစလုံး / ငါ့အဖေ / ထီးငှက် / အိမ်ထောင် / ပျင်းပျော်  
 ကောင်းစေရန် စာတော် နှင့် နှစ်ဦးစလုံး နှစ်ဦးစလုံး နှစ်ဦးစလုံး  
 အချင်းသမီး နှင့် သမီး ထီးငှက် / အထက်ပျော် / အထက်ပျော် / ပျော်ပျော်  
 စာတော် အထက် နှင့် နှစ်ဦးစလုံး နှစ်ဦးစလုံး နှစ်ဦးစလုံး နှစ်ဦးစလုံး  
 နှစ်ဦးစလုံး နှစ်ဦးစလုံး နှစ်ဦးစလုံး နှစ်ဦးစလုံး  
 ကျား / 10 အထက် နှင့် နှစ်ဦးစလုံး နှစ်ဦးစလုံး နှစ်ဦးစလုံး နှစ်ဦးစလုံး  
 နှစ်ဦးစလုံး နှစ်ဦးစလုံး နှစ်ဦးစလုံး နှစ်ဦးစလုံး

ကျေးဇူးတင်: ကမ္ဘာ့အသင်းများ

အလင်း-အမှတ်: ၃၅၂

တေးအောင် / 25.10.2019

ကျေးဇူး - ကိုကျန်း

ဒီဇင်ဘာ  
6.12.2017  
အောက်  
6.11.2018



ကျေးဇူးတင်

၈. ၈၃၀  
၉. ၁၀၃၀



ဒုတိယအဖွဲ့ - အနိုးဒါး

ကျေးဇူးအဖွဲ့ - ဂိုးကုန်

ရက်စွဲ - ၆.၁၂.၂၀၁၇ (ဒုတိယအဖွဲ့)

အကြောင်းအရာ - အဖွဲ့အဖွဲ့ချုပ်ချိတ်ဆက်မှု

ဆွေးနွေးချက်နှင့် ဆုံးဖြတ်ချက်များ

- △ ကျေးဇူးအဖွဲ့၏ အုပ်ချုပ်ရေးအဖွဲ့သည် ဒုတိယအဖွဲ့အဖွဲ့နှင့် ဆက်သွယ်ဆောင်ရွက်သည်။
- △ ကျေးဇူးအဖွဲ့၏ အဖွဲ့ဝင်များ၏ ဖိစီးနှိပ်စက်မှု၊ အဖွဲ့တွင် အဖွဲ့ဝင်များ ပါဝင်စေရန် ဆောင်ရွက်ပေးခြင်းဖြစ်သည်။
- △ ကျေးဇူးအဖွဲ့၏ ဖိစီးနှိပ်စက်မှု၊ ဖြည့်ဆည်းမှုများသည် ဒုတိယအဖွဲ့များနှင့်လည်း ဆက်ဆံဆောင်ရွက်ပေးသည်။
- △ ယခုအခါတွင် အဖွဲ့အဖွဲ့ချုပ်၏ အဖွဲ့အဖွဲ့၊ တို့လည်း ဝင်အဖွဲ့တွင် အဖွဲ့ဝင်များ၊ အဖွဲ့ဝင်များ အဖွဲ့အဖွဲ့ချုပ် ပါဝင်ကြသည်။
- △ ကျေးဇူးအဖွဲ့၏ အဖွဲ့အဖွဲ့များသည် တဖွဲ့နှင့် တဖွဲ့ ဆက်ဆံဆောင်ရွက်လျက် ဖြစ်သည်။

၇။ ကျေးရွာကော်မတီရွေးချယ်ခြင်းနှင့် ကျေးရွာဖွံ့ဖြိုးရေးအစီအစဉ် ဆောင်ရွက်မှုမှတ်တမ်းခါတ်ပုံများ



၈။ ကျေးရွာစီမံကိန်းအထောက်အကူပြုကော်မတီဝင်များစာရင်း

စဉ်	အမည်	ကျား၊ မ	ရာထူး
၁	စောရေးမယ်	ကျား	ကျေးရွာ စီ/ထောက် ဥက္ကဋ္ဌ
၂	နော်ဂေးစေး	မ	ကျေးရွာ စီ/ထောက် ဥက္ကဋ္ဌ
၃	စောဆဲဝါး	ကျား	စောင့်ကြည့်၊ ကြီးကြပ်ရေး ဆပ်ကော်မတီ
၄	နော်နိုဘယ်ထူး	မ	စောင့်ကြည့်၊ ကြီးကြပ်ရေး ဆပ်ကော်မတီ
၅	စောထွေးကြီး	ကျား	ဝယ်ယူရေး ဆပ်ကော်မတီ
၆	နော်ဂျူးလယက်	မ	ဝယ်ယူရေး ဆပ်ကော်မတီ
၇	နော်ဘောဘော	မ	လည်ပတ်ရေးနှင့် ပြင်/ထိန်း ဆပ်ကော်မတီ
၈	စောလာရှီး	ကျား	လည်ပတ်ရေးနှင့် ပြင်/ထိန်း ဆပ်ကော်မတီ
၉	စောဆာဝါး	ကျား	စေတနာ့ဝန်ထမ်း
၁၀	နော်အယ်ဝါးဇော	မ	စေတနာ့ဝန်ထမ်း
၁၁	စောသောဝါး	ကျား	အကြံပြုတိုင်ကြားဖြေရှင်းရေး
၁၂	နော်ဂျူးစလေ	မ	အကြံပြုတိုင်ကြားဖြေရှင်းရေး
၁၃	နော်အောခစ်	ကျား	ကျေးရွာ စာရင်းကိုင်

၉။ ကျေးရွာအခြေခံအချက်အလက်များ (ပုံစံ ၀ - ၁) ပထမနှစ် စက်ဝန်း

ပုံစံ - ၀ - ၁ ကျေးရွာအခြေခံအချက်အလက်များ (Form PC 1)

လမ်းညွှန်ချက်၊ ကျေးရွာတစ်ရွာသို့ ပထမဆုံးပိတ်ဆက်ခရီး သွားရောက်သောအခါ လူထုစည်းရုံးရေးမှူးသည် ကျေးရွာ ခေါင်းဆောင်များအား ကျေးရွာအချက်အလက်များကို ပေတ္တာရပ်ခံ၍ တောင်းခံရသည်။ ဤအချက်အလက်များကို စီမံကိန်း မိတ်ဆက်အစည်းဝေးပတ်ပတ်တောင်းခံရမည်။ စီမံကိန်းမိတ်ဆက်အစည်းဝေးတွင် လူထုစည်းရုံးရေးမှူးသည် ဤအချက်အလက် များအား စစ်ဆေးပြီး မှန်ကန်အောင်ပြုလုပ်ရမည်။ ပြီးနောက်တွင် လူထုစည်းရုံးရေးမှူးမှ သတင်းအချက်အလက်ထိသို့ Tablets မှ တစ်ဆင့် ဖြည့်သွင်းရမည်။

ကျေးရွာခေါင်းဆောင် အမည် ဦးဝင်းသိင်္ခ	ကျေးရွာခေါင်းဆောင်၏ ဖုန်းနံပါတ် ၀၅-၂၅၇ ၅၃၀၅၅-၃၃၇	လူထုစည်းရုံးရေးမှူး၏ အမည် ဦးဝင်းကျော်
ပြည်နယ်၊ တိုင်းဒေသကြီး ဧရာဝတီတိုင်း	မြို့နယ် ပုသိမ်	ကျေးရွာအုပ်စု ခရီးဒါး
		ကျေးရွာ အမည် အိုးလှိုင်

တ။ လူဦးရေ

လူမျိုးစု	အိမ်ထောင်စုအရေအတွက်	ကိုးကွယ်သည့်ဘာသာ	အိမ်ထောင်စုအရေအတွက်
လူမျိုးစု (၁) ကရင်	၄၅	ဘာသာ (၁) ချစ်ယက်	၄၅
လူမျိုးစု (၂) -----		ဘာသာ (၂) -----	
လူမျိုးစု (၃) -----		ဘာသာ (၃) -----	
လူမျိုးစုရော -----		ဘာသာရော -----	
အခြား	အရေအတွက်		
ပသန်စွမ်းသူများ သက်ကြီးရွယ်အိုများ (၆၅ နှစ် နှင့် အထက်)	၄		
စစ်ဘေးရှောင် (သို့မဟုတ်) ရွှေ့ပြောင်းနေထိုင်၊ ပြောင်းရွှေ့			

လူဦးရေ	အမျိုးသား (အရေအတွက်)	အမျိုးသမီး (အရေအတွက်)	အိမ်ခြေအရေအတွက်
လူမျိုးစု (၁) ကရင်	၁၀၃	၅၆	၃၅
လူမျိုးစု (၂) -----			
လူမျိုးစု (၃) -----			
အခြား			
အိမ်ထောင်စဉ်းစီး	၅၅	၄	

(ခ) အခြေခံအဆောက်အအုံ အသုံးအဆောင်များ

စာသင်ကျောင်း	အမှတ် ခြံပေါ်	ကျန်းမာရေး	အမှတ် ခြံပေါ်	ဘာသာရေး အဆောက်အအုံများ	အမှတ် ခြံပေါ်
အထက်တန်းကျောင်း	၈	ဆေးရုံ	၈	ဝေတီ	၇
အလယ်တန်းကျောင်း	၈	ကျန်းမာရေးဌာန	၈	ဘုန်းကြီးကျောင်း	၇
မူလတန်းကျောင်း	၂၂	ကျန်းမာရေးဌာနခွဲ	၂၂	ဟိန္ဒူဘုရားကျောင်း	၂
ပျိုကြီးကျောင်း	၂	ဆေးပေးခန်း	၂	ရေစိမ့်ယာဉ်ကျောင်း	၂
အခြား	၂	အခြား	၂	ဗလီ	၂
မှတ်ချက်		မှတ်ချက်		အခြား	၂
				မှတ်ချက်	

(ဂ) ကျွမ်းကျင်သူများမှတ်တမ်း: (ကျေးရွာတွင်နေထိုင်သော သို့မဟုတ် တခြားရွာမှလာရောက်သောကျွမ်းကျင်သူများ)

	(၁) စာသင်ကျောင်း		(၂) ကျန်းမာရေး			(၃) လက်မှုပညာရှင်		
	ရွာတွင်နေထိုင်သူ	အခြားရွာမှလာသူ		ရွာတွင်နေထိုင်သူ	အခြားရွာမှလာသူ		ရွာတွင်နေထိုင်သူ	အခြားရွာမှလာသူ
မူလတန်းအဆင့်/မ	၇	၇	ဆရာဝန်	၈	၇	လက်သမား	✓ ၇	၈
အထက်တန်းအဆင့်/မ	၆	၂	လက်ထောက်ကျန်းမာရေးမှူး	၂	၂	မန်းရဲ	✓ ၂	၂
အလယ်တန်းအဆင့်/မ	၇	၇	အမျိုးသမီးကျန်းမာရေးဆရာမ	၈	၇	လျှပ်စစ်ကျွမ်းကျင်ပီးသမား	၇	၈
ပုဂ္ဂိုလ်/မ	၆	၂	သားရွားဆရာမ	၂	၂	ရေပိုက်သူ	၂	၂
အခြား	၆	၂	ပြည်သူ့ကျန်းမာရေးလုပ်သား	၀	၂	ကော်ပြင်ဆရာ	၂	၀
မှတ်ချက်			မှတ်ချက်			မှတ်ချက်		

(ဃ) ကျေးရွာသို့ ရောက်ရှိနိုင်သည့် လမ်းအခြေအနေ / ကျေးရွာထစ်ရွာသည် ၎င်း၏ ကျေးရွာအုပ်စုနှင့် ဆက်သွယ်ထားသော လမ်းအခြေအနေ (အောက်ပါတို့ကိုရိုင်းပါ)

ကျောက်ကြမ်းလမ်း: \_\_\_\_\_ ကတ္တရာလမ်း: \_\_\_\_\_ ကွန်ကရစ်လမ်း: \_\_\_\_\_ မော်တော်ဆိုင်ကယ်လမ်း: \_\_\_\_\_  
 ကျောက်ခင်းလမ်း: \_\_\_\_\_ မြေသားလမ်း: \_\_\_\_\_ လူသွားလမ်း: \_\_\_\_\_ အခြား: \_\_\_\_\_

(င) ကျေးရွာဖွံ့ဖြိုးမှုစီမံချက်

(၁) လူထုတော်ကြံ့ခိုင်ရေးနှင့် ဖွံ့ဖြိုးရေးကော်မရှင်မှ ကျေးရွာတွင်ကျေးရွာဖွံ့ဖြိုးမှု စီမံချက်ရှိခဲ့ပါသလား? ရှိပါသည်/မရှိပါ/မသိပါ ရိုင်းပါ  
 (၂) ရှိခဲ့ပါလျှင် ကျွမ်းကျင်သူများ မည်သည့် စုနှင့်တွင်ပြင်ဆင်ခဲ့ပါသနည်း? နစ် ၇၀၂ / မသိပါ  
 (၃) ကျွမ်းကျင်သူများ ဖွံ့ဖြိုးမှုအတည်ပြုခဲ့ပါသလား? ပြုခဲ့ပါသည်/မပြုခဲ့ပါ/မသိပါ

(စ) ဝန်ထမ်းအကူအညီ

(၁) ကျေးရွာအုပ်စုမှ ၎င်းကျေးရွာအုပ်စုအထိ ခရီးခရီးပတ်ပတ်ကွာဝေးသနည်း? ခရီး-----/မသိပါ  
 (၂) ကျေးရွာမှ ၎င်းကျေးရွာအုပ်စုအထိ သွားလာရာတွင်ကြာမြင့်သည့်အချိန်၊

ခြောက်သွေ့ရာသီတွင်ကြာချိန် ၆ နာရီ ထော်လာရီ/မော်တော်ဆိုင်ကယ်/ခြေလျင်/လား/မော်တော်ဆိုင်/အခြား: \_\_\_\_\_  
 မိုးရာသီတွင်ကြာချိန် ၇၀ မိနစ် ထော်လာရီ/မော်တော်ဆိုင်ကယ်/ခြေလျင်/လား/မော်တော်ဆိုင်/အခြား: \_\_\_\_\_

(ဆ) ပတ်ဝန်းကျင်ဆိုင်ရာ သဘာဝဘေးအန္တရာယ်

ကျေးရွာတွင် ရေကြီးခြင်းကိုသို့ သဘာဝဘေးအန္တရာယ်ကျရောက်ခြင်း ရှိပါသလား? ရှိပါသည် / မရှိပါ / မသိပါ  
 ၊ မရှိပါ ၊ ရှိပါသည် ၊ ရှိလျှင်ပေါ်ပြပါ ခရီး ၆ ( ၂၅၀၀၀ )

(ဇ) ကျေးရွာတွင် ခွဲစဉ်းထားသော အဖွဲ့အစည်းများ  
 လူထုတော်ကြံ့ခိုင်ရေးနှင့် ဖွံ့ဖြိုးရေးကော်မရှင်မှ ကျေးရွာဖွံ့ဖြိုးရေးအတွက် အစိုးရ (သို့) ရွာသားများကိုယ်တိုင်(သို့) စီမံကိန်းတစ်ခုခုမှ ခွဲစဉ်းထားသည့် အဖွဲ့အစည်းများရှိပါသလား?

(၁) ကျေးရွာဖွံ့ဖြိုးရေး အဖွဲ့ (HRH)  
 (၂) \_\_\_\_\_

(ဈ) အထွေထွေအုပ်ချုပ်ရေး ဦးစီးဌာန (GAD) မှ မှတ်တမ်းတင်ထားခြင်း  
 ကျေးရွာသည် အထွေထွေအုပ်ချုပ်ရေး ဦးစီးဌာန (GAD) မှ မှတ်တမ်းတင်ထားမှု ရှိပါသလား?  
 ၊ မရှိပါ ၊ ရှိပါသည် ✓

ကျေးရွာခေါင်းဆောင် လူထုစည်းရုံးရေးမှူး  
 အမည် စော ဘဲထီ အမည် ဦး ဝဇ္ဇာဇွဲ  
 လက်မှတ် [Signature] လက်မှတ် [Signature]  
 နေ့စွဲ ၈. ၅. ၂၀၁၇ နေ့စွဲ ၈. ၅. ၂၀၁၇

၉။ ကျေးရွာအခြေခံအချက်အလက်များ (ပုံစံ ၈ - ၁) ဒုတိယနှစ် စက်ဝန်း

ပုံစံ - ၈ - ၁ ကျေးရွာအခြေခံအချက်အလက်များ (Form PC 1)

လက်ညှိချက်၊ ကျေးရွာတစ်ရွာသို့ ပထမဆုံးမိတ်ဆက်ခေါ်၊ သွားရောက်သောအခါ လူထုစည်းရုံးရေးများသည် ကျေးရွာ  
ခေါင်းဆောင်များအား ကျေးရွာအချက်အလက်များကို ဖေဖော်ဝါရီလတွင် တောင်းခံရသည်။ ဤအချက်အလက်များကို စီမံကိန်း  
မိတ်ဆက်အစည်းဝေးပတ်ဝန်းကျင်တောင်းခံရမည်။ စီမံကိန်းမိတ်ဆက်အစည်းဝေးတွင် လူထုစည်းရုံးရေးများသည် ဤအချက်အလက်  
များအား စစ်ဆေးပြီး မှန်ကန်အောင်ပြုလုပ်ရမည်။ ပြီးနောက်တွင် လူထုစည်းရုံးရေးများမှ သတင်းအချက်အလက်ထံသို့ Tablets မှ  
တစ်ဆင့် ပြည့်သွင်းရမည်။

ကျေးရွာခေါင်းဆောင် အမည် စောဘိဇ္ဇ	ကျေးရွာခေါင်းဆောင်၏ ဖုန်းနံပါတ် ၀၇-၄၅၈၁၅၃၀၅၇	လူထုစည်းရုံးရေးများ၏ အမည် ဒေါ်သုညသိင်္ဃ
ပြည်နယ်၊တိုင်းဒေသကြီး ဧရာဝတီ	မြို့နယ် ဇလွင်တောင်	ကျေးရွာအုပ်စု ရေတံခါး
		ကျေးရွာ ဇွန်လွန်း

က။ လူဦးရေ

လူမျိုးစု	အိမ်ထောင်စုအရေအတွက်	ကိုးကွယ်သည့်ဘာသာ	အိမ်ထောင်စုအရေအတွက်
လူမျိုးစု (၁) - ကရင်	၄၅	ဘာသာ (၁) - ခရစ်ယာန်	၄၅
လူမျိုးစု (၂) -----		ဘာသာ (၂) -----	
လူမျိုးစု (၃) -----		ဘာသာ (၃) -----	
လူမျိုးစုရော အခြား -----		ဘာသာရော -----	
	အရေအတွက်		
မသန်စွမ်းသူများ	၇	ခရစ်ယာန်	၇
သက်ကြီးရွယ်အိုများ (၆၅ နှစ် နှင့် အထက်)	၅	ခရစ်ယာန်	၅
စစ်ဘေးရှောင် (သို့မဟုတ်) ရွှေ့ပြောင်းနေထိုင်၊ ပြောင်းရွှေ့			

လူဦးရေ	အမျိုးသား (အရေအတွက်)	အမျိုးသမီး (အရေအတွက်)	အိမ်ခြေအရေအတွက်
လူမျိုးစု (၁) - ကရင်	၁၀၇	၇၈	၃၅
လူမျိုးစု (၂) -----			
လူမျိုးစု (၃) -----			
အခြား			
အိမ်ထောင်ဦးစီး	၃၅	၅၄	

(ခ) အခြေခံအဆောက်အအုံ အသုံးအဆောင်များ

စာသင်ကျောင်း	အမှတ် ခြံမပါ	ကျန်းမာရေး	အမှတ် ခြံမပါ	ဘာသာရေး အဆောက်အအုံများ	အမှတ် ခြံမပါ
အထက်တန်းကျောင်း	၈	ဆေးရုံ	၈	ဓေတီ	၇
အလယ်တန်းကျောင်း	၈	ကျန်းမာရေးဌာန	၈	ဘုန်းကြီးကျောင်း	၇
မူလတန်းကျောင်း	၈	ကျန်းမာရေးဌာနခွဲ	၈	ဟိန္ဒူဘုရားကျောင်း	၇
မူကြိုကျောင်း	၈	ဆေးပေးခန်း	၈	ခရစ်ယာန်ကျောင်း	၇
အခြား	၈	အခြား	၈	ဓလီ	၇
				အခြား	၇
မှတ်ချက်		မှတ်ချက်		မှတ်ချက်	

(ဂ) ကျွမ်းကျင်သူများမှတ်တမ်း (ကျေးရွာတွင်နေထိုင်သော သို့မဟုတ် တခြားရွာမှလာရောက်သောကျွမ်းကျင်သူများ)

(၁) စာသင်ကျောင်း			(၂) ကျန်းမာရေး			(၃) လက်မှုပညာရှင်		
	ရွာတွင်နေထိုင်သူ	အခြားရွာမှလာသူ		ရွာတွင်နေထိုင်သူ	အခြားရွာမှလာသူ		ရွာတွင်နေထိုင်သူ	အခြားရွာမှလာသူ
မူလတန်းပြဆရာ/မ	၇	၇	ဆရာဝန်	၈	၇	လက်သမား	✓	၈
အထက်တန်းပြဆရာ/မ	၂	၂	လက်ထောက်ကျန်းမာရေးမှူး	၂	၂	ပန်းရံ	✓	၂
အလယ်တန်းပြဆရာ/မ	၇	၇	အမျိုးသမီးကျန်းမာရေးဆရာမ	၈	၇	လျှပ်စစ်ကျွမ်းကျင်၊ ဝါးသမား	၇	၈
မူကြိုဆရာ/မ	၂	၂	သားဖွားဆရာမ	၂	၂	ရေပိုက်သွယ်သူ	✓	၂
အခြား	၂	၂	ပြည်သူ့ကျန်းမာရေးလုပ်သား	၂	၂	စက်ပြင်ဆရာ	၂	၂
မှတ်ချက်			မှတ်ချက်			မှတ်ချက်		

(ဃ) ကျေးရွာသို့ ရောက်ရှိနိုင်သည့် လမ်းအခြေအနေ / ကျေးရွာတစ်ရွာသည် ၎င်း၏ ကျေးရွာအုပ်စုနှင့် ဆက်သွယ်ထားသော လမ်းအခြေအနေ (အောက်ဖိတ်ကိုစိုင်းပါ)

ကျောက်ကြမ်းလမ်း: ကတ္တရာလမ်း: ကွန်ကရစ်လမ်း: မော်တော်ဆိုင်ကယ်လမ်း:  
 ကျောက်ခင်းလမ်း: မြေသားလမ်း: လူသွားလမ်း: အခြား: \_\_\_\_\_

(င) ကျေးရွာဖွံ့ဖြိုးမှုစီမံချက်

(၁) လူထုပဟိုပြုစီမံကိန်းမစတင်မီ ဤကျေးရွာတွင်ကျေးရွာဖွံ့ဖြိုးမှု စီမံချက်ရှိခဲ့ပါသလား? ရှိပါသည် / မရှိပါ / မသိပါ  
 (၂) ရှိခဲ့ပါလျှင် ဤစီမံချက်ကို မည်သည့် ခုနှစ်တွင်ပြင်ဆင်ခဲ့ပါသနည်း? နှစ် 2013 / မသိပါ  
 (၃) ဤစီမံချက်ကို မြို့နယ်မှအတည်ပြုခဲ့ပါသလား? ပြုခဲ့ပါသည် / မပြုခဲ့ပါ / မသိပါ

(စ) ဝေဇီးအကွာအဝေး

(၁) ဤကျေးရွာ၏ပဟိုမှ ၎င်းကျေးရွာအုပ်စု၏ပဟိုအထိ ခရီးမိုင်မည်မျှကွာဝေးသနည်း? မိုင် 1 / မသိပါ  
 (၂) ဤကျေးရွာမှ ၎င်းကျေးရွာအုပ်စုပဟိုအထိ သွားလာရာတွင်ကြာမြင့်သည့်အချိန်။

ခြောက်သွေ့ရာသီတွင်ကြာချိန် 10 မိနစ် ထော်လာရီ / မော်တော်ဆိုင်ကယ် / ခြေလျင် / လား / မော်တော်ဘုတ် / အခြား: \_\_\_\_\_  
 မိုးရာသီတွင်ကြာချိန် 10 မိနစ် ထော်လာရီ / မော်တော်ဆိုင်ကယ် / ခြေလျင် / လား / မော်တော်ဘုတ် / အခြား: \_\_\_\_\_

(ဆ) ပတ်ဝန်းကျင်ဆိုင်ရာ သဘာဝဘေးအန္တရာယ်

ဤကျေးရွာတွင် ရေကြီးခြင်းကဲ့သို့ သဘာဝဘေးအန္တရာယ်ကျရောက်ဖူးခြင်း ရှိပါသလား။  
 မရှိပါ / ရှိပါသည် / ရှိလျှင်ဖော်ပြပါ ၂၀၁၃ ခုနှစ် မွန်လလ

(ဇ) ကျေးရွာတွင် ဖွဲ့စည်းထားသော အဖွဲ့အစည်းများ

လူထုပဟိုပြုစီမံကိန်းမတိုင်မီ ဤကျေးရွာတွင် ကျေးရွာဖွံ့ဖြိုးရေးအတွက် အစိုးရ (သို့) ရွာသားများကိုယ်တိုင် (သို့) စီမံကိန်းတစ်ခုခုမှ ဖွဲ့စည်းထားသည့် အဖွဲ့အစည်းများရှိပါသလား။

(၁) Action Aid  
 (၂) CADDA (သဘာဝဘေးအန္တရာယ်ကာကွယ်ရေး)

(ဈ) အထွေထွေအုပ်ချုပ်ရေး ဦးစီးဌာန (GAD) မှ မှတ်တမ်းတင်ထားခြင်း  
 ဤကျေးရွာသည် အထွေထွေအုပ်ချုပ်ရေး ဦးစီးဌာန (GAD) မှ မှတ်တမ်းတင်ထားမှု ရှိပါသလား။  
 မရှိပါ / ရှိပါသည်

ကျေးရွာခေါင်းဆောင်: အမည် မောင်စိန် လက်မှတ် [Signature] နေ့စွဲ 6.12.2017  
 လူထုစည်းရုံးရေးမှူး: အမည် ဒေါ်သုဇာ လက်မှတ် [Signature] နေ့စွဲ 6.12.2017

၉။ ကျေးရွာအခြေခံအချက်အလက်များ (ပုံစံ ၈ - ၁) တတိယနှစ် စက်ဝန်း

ပုံစံ - ၈ - ၁ ကျေးရွာအခြေခံအချက်အလက်များ (Form PC 1)

လက်ညှိုးရွတ်၍ ကျေးရွာတစ်ရွာသို့ ပထမဆုံးပိတ်ဆက်ခရီး သွားရောက်သောအခါ လူထုစည်းရုံးရေးမှူးသည် ကျေးရွာ ခေါင်းဆောင်များအား ကျေးရွာအချက်အလက်များကို ပေတ္တာရပ်ခံ၍ တောင်းခံရသည်။ ဤအချက်အလက်များကို စီမံကိန်း ဝိတ်ဆက်အစည်းဝေးပတ်ိုင်စီတောင်းခံရသည်။ စီမံကိန်းပိတ်ဆက်အစည်းဝေးတွင် လူထုစည်းရုံးရေးမှူးသည် ဤအချက်အလက် များအား စစ်ဆေးပြီး မှန်ကန်အောင်ပြုလုပ်ရမည်။ ပြီးနောက်တွင် လူထုစည်းရုံးရေးမှူးမှ သတင်းအချက်အလက်ထံသို့ Tablets မှ တဆင့် ဖြည့်သွင်းရမည်။

ကျေးရွာခေါင်းဆောင် အမည် မောင်ဝေဝေ	ကျေးရွာခေါင်းဆောင်၏ ဝန်းနံပါတ် ၀၄	လူထုစည်းရုံးရေးမှူး၏ အမည် ဒေါ်အေးအေး
ဖြည့်နှယ်တိုင်းဒေသကြီး ဧရာဝတီ	မြို့နယ် ဗဟန်း	ကျေးရွာအုပ်စု ကျေးရွာအုပ်စု ၁၅-၅၂
		ကျေးရွာ ကျေးရွာ ၂၆

ထူး လူဦးရေ

လူမျိုးစု	အိမ်ထောင်စုအရေအတွက်	ကိုးကွယ်သည့်ဘာသာ	အိမ်ထောင်စုအရေအတွက်
လူမျိုးစု (၁) <u>ဗမာ</u>	၃၈	ဘာသာ (၁) <u>ဗုဒ္ဓ</u>	၃၈
လူမျိုးစု (၂) _____		ဘာသာ (၂) _____	
လူမျိုးစု (၃) _____		ဘာသာ (၃) _____	
လူမျိုးစုရော <u>မရှိ</u>		ဘာသာရော <u>မရှိ</u>	
အခြား			
	အရေအတွက်		
စာနိဂ္ဂမ်းသူများ	၈၅		
သက်ကြီးရွယ်အိုများ (၆၅ နှစ် နှင့် အထက်)	၇၂		



စင်ဘေးရှောင်	၁၅	-	-
--------------	----	---	---

	အမျိုးသား (အရေအတွက်)	အမျိုးသမီး (အရေအတွက်)
လူဦးရေ		
လူမျိုးစု (၁) <del>အရေ</del>	107	91
လူမျိုးစု (၂) _____		
လူမျိုးစု (၃) _____		
အခြား		
အိမ်ထောင်ဦးစီး	34	4

အိမ်စာရင်း  
(33)

(ခ) အခြေခံအဆောက်အအုံ အသုံးအဆောင်များ

စာသင်ကျောင်း	အမှတ် ခြံစိုက်	ကျန်းမာရေး	အမှတ် ခြံစိုက်	ဘာသာရေး အဆောက် အအုံများ	အမှတ် ခြံစိုက်
အထက်တန်းကျောင်း	<input type="checkbox"/>	ဆေးရုံ	<input type="checkbox"/>	စေတီ	<input type="checkbox"/>
အလယ်တန်းကျောင်း	<input type="checkbox"/>	ကျန်းမာရေးဌာန	<input type="checkbox"/>	ဘုန်းကြီးကျောင်း	<input type="checkbox"/>
မူလတန်းကျောင်း	<input type="checkbox"/>	ကျန်းမာရေးဌာနခွဲ	<input type="checkbox"/>	ဟိန္ဒူဘုရားကျောင်း	<input type="checkbox"/>
မူကြိုကျောင်း	<input type="checkbox"/>	ဆေးပေးခန်း	<input type="checkbox"/>	ရေဝါယာန်ကျောင်း	<input type="checkbox"/>
အခြား	<input type="checkbox"/>	အခြား	<input type="checkbox"/>	ဝလီ	<input type="checkbox"/>
				အခြား	<input type="checkbox"/>
မှတ်ချက်		မှတ်ချက်		မှတ်ချက်	

(ဂ) ကျွမ်းကျင်သူများမှတ်တမ်း (ကျေးရွာတွင်နေထိုင်သော သို့မဟုတ် တခြားရွာမှလာရောက်သော ကျွမ်းကျင်သူများ)

(၁) စာသင်ကျောင်း			(၂) ကျန်းမာရေး			(၃) လက်မှုပညာရှင်		
	ရွာတွင်နေထိုင်သူ	အခြားရွာမှလာသူ		ရွာတွင်နေထိုင်သူ	အခြားရွာမှလာသူ		ရွာတွင်နေထိုင်သူ	အခြားမှလာသူ
မူလတန်းပြဆရာ/မ	<input type="checkbox"/>	<input type="checkbox"/>	ဆရာဝန်	<input type="checkbox"/>	<input type="checkbox"/>	လက်သမား	<input checked="" type="checkbox"/>	<input type="checkbox"/>
အထက်တန်းပြဆရာ/မ	<input type="checkbox"/>	<input type="checkbox"/>	လက်ထောက်ကျန်းမာရေးမှူး	<input type="checkbox"/>	<input type="checkbox"/>	ပန်းရံ	<input checked="" type="checkbox"/>	<input type="checkbox"/>
အလယ်တန်းပြဆရာ/မ	<input checked="" type="checkbox"/>	<input type="checkbox"/>	အမျိုးသမီးကျန်းမာရေးဆရာမ	<input checked="" type="checkbox"/>	<input type="checkbox"/>	လှုပ်စစ်ကျွမ်းကျင်၊ ပီးသမား	<input type="checkbox"/>	<input type="checkbox"/>
မူကြံဆရာ/မ	<input type="checkbox"/>	<input type="checkbox"/>	သားဖွားဆရာမ	<input type="checkbox"/>	<input type="checkbox"/>	ရေပိုက်သွယ်သူ	<input checked="" type="checkbox"/>	<input type="checkbox"/>
အခြား	<input type="checkbox"/>	<input type="checkbox"/>	ပြည်သူ့ကျန်းမာရေးလုပ်သား	<input type="checkbox"/>	<input type="checkbox"/>	စက်ပြင်ဆရာ	<input type="checkbox"/>	<input type="checkbox"/>
မှတ်ချက်			မှတ်ချက်			မှတ်ချက်		

(ဃ) ကျေးရွာသို့ ရောက်ရှိနိုင်သည့် လမ်းအခြေအနေ / ကျေးရွာတစ်ရွာသည် ၎င်း၏ ကျေးရွာအုပ်စုနှင့် ဆက်သွယ်ထားသော လမ်းအခြေအနေ (အောက်ပါတို့ကိုပိုင်းပါ)

ကျောက်ကြမ်းလမ်း      ကတ္တရာလမ်း      ကွန်ကရစ်လမ်း      မော်တော်ဆိုင်ကယ်လမ်း  
 ကျောက်ခင်းလမ်း      မြေသားလမ်း      လူသွားလမ်း      အခြား \_\_\_\_\_

(င) ကျေးရွာဖွံ့ဖြိုးမှုစီမံချက်

ပိုင်းပါ

(၁) လူထုဝဟိုပြုစီမံကိန်းမတင်မှီ ဤကျေးရွာတွင်ကျေးရွာဖွံ့ဖြိုးမှု ရှိပါသည်/မရှိပါ/မသိပါ  
 စီမံချက်ရှိခဲ့ပါသလား?

(၂) ရှိခဲ့ပါလျှင် ဤစီမံချက်ကို မည်သည့် ဝန်ထုပ်ထွင်းပြင်ဆင်ခဲ့ပါသနည်း? နှစ် ၂၀၁၅ / မသိပါ

(၃) ဤစီမံချက်ကို ပြုနယ်မှအတည်ပြုခဲ့ပါသလား? ပြုခဲ့ပါသည်/မပြုခဲ့ပါ /မသိပါ

(စ) ဝေဖန်အကွာအဝေး

(၁) ဤကျေးရွာ၏စဟိုမှ ၎င်းကျေးရွာအုပ်စု၏စဟိုအထိ ဝေးကွာမှုပမာဏကွာခြားမှုကောင်းသနည်း? မိုင် ၀.၆ မိုင် / မသိပါ

(၂) ဤကျေးရွာမှ ၎င်းကျေးရွာအုပ်စုစဟိုအထိ သွားလာရာတွင်ကြာမြင့်သည့်အချိန်

ခြောက်သွေ့ရာသီတွင်ကြာချိန် ၅ မိနစ် ထော်လာဂျီ/မော်တော်ဆိုင်ကယ်/ခြေလျင်/လား/မော်တော်ဘုတ်/ အခြား -----

မိုးရာသီတွင်ကြာချိန် ၅ မိနစ် ထော်လာဂျီ/မော်တော်ဆိုင်ကယ်/ခြေလျင်/လား/မော်တော်ဘုတ်/ အခြား -----

(ဆ) ဖတ်ဝန်းကျင်ဆိုင်ရာ သဘာဝဘေးအန္တရာယ်

ဤကျေးရွာတွင် ခေကြီးခြင်းကဲ့သို့ သဘာဝဘေးအန္တရာယ်ကျရောက်ဖူးခြင်း ရှိပါသလား။

မရှိပါ  ရှိပါသည် ရှိလျှင်ခေါ်ပြပါ ~~၁၀၀၀~~ ~~၂၀၀၀~~ ~~၃၀၀၀~~ ~~၄၀၀၀~~ မြေပြိုခြင်း

(ဇ) ကျေးရွာတွင် ခွဲစည်းထားသော အဖွဲ့အစည်းများ

လူထုထုတ်ပြန်စီမံကိန်းမတိုင်မီ ဤကျေးရွာတွင် ကျေးရွာဖွံ့ဖြိုးရေးအတွက် အစိုးရ (သို့) ရွာသားများကိုယ်တိုင်(သို့) စီမံကိန်းတစ်ခုခုမှ ခွဲစည်းထားသည့် အဖွဲ့အစည်းများရှိပါသလား။

(၁) Action Aid - ရေဖျော်ဖြန့်ဖြူးရေး ကော်မတီ

(၂) -----

(ဈ) အထွေထွေအုပ်ချုပ်ရေး ဦးစီးဌာန (GAD) မှ မှတ်တမ်းတင်ထားခြင်း

ဤကျေးရွာသည် အထွေထွေအုပ်ချုပ်ရေး ဦးစီးဌာန (GAD) မှ မှတ်တမ်းတင်ထားမှု ရှိပါသလား။

□ မရှိပါ

☑ ရှိပါသည်

ကျေးရွာခေါင်းဆောင်

အမည် ဦးဆောင် တို့



လက်မှတ်

နေ့ရက် - ၆.၁၁.၁၈

လူထုစည်းရုံးရေးမှူး

အမည် ဒေါ်ခင်စု

လက်မှတ် 

နေ့ရက် - ၆.၁၁.၁၈

၁၀။ စီမံကိန်းစက်ဝန်းအချိန်ဇယား (ပုံစံ စ-၂) ပထမနှစ် စက်ဝန်း

ပုံစံ - စ - ၂ - စီမံကိန်းစက်ဝန်းအချိန်ဇယား (PC 2)

လက်ညွှန်ရှုတ်၊ သက်ဆိုင်ရာလူထုစည်းရုံးရေးမှူး/လက်ထောက်နည်းပညာမှူးများမှ စီမံကိန်းစက်ဝန်းအဆင့်တစ်ပြိုင်တည်း၊ ကျေးရွာနှင့် ကျေးရွာအုပ်စုအတွက် ဤပုံစံကို ဖြည့်သွင်းရမည်။

စည်းရုံးရေးမှူး/ဝန်ထမ်း အမည်  
 ဇနီး ၃. ၉. ၂၀၁၇

စီမံကိန်းအားအမှတ်ပြစ်ပိတ် ၀ စက်ဝန်း(၀) ✓ ၀ စက်ဝန်း(၂) ၀ စက်ဝန်း(၃)

စီမံကိန်း (၄)

စည်းကမ်း/တိုင်း ၈၇၀၀၁၁ မြို့နယ် ပေမြစ်တော ကျေးရွာအုပ်စု ဇာနည် ၁၂၁ ကျေးရွာ ၅ ကိုးလှိုင်

စီမံကိန်းအဆင့်ရှုတ်အဆင့်များ	စတင်ယည် နေ့		အနိစ္စ ပြီးဆုံးသည့်နေ့	အစည်အဝေးဆောင်ရွက်ရန်အချိန်ဇယား			
	စတင်	အဆုံး		အချိန်အား အချိန်အတွက်	အချိန်အား အချိန်အတွက်	အချိန်အား အချိန်အတွက်	လုပ်ဆောင်ရန် အချိန်အတွက် နှင့် လုပ်ဆောင်မည်
၁။ ကျေးရွာစီမံကိန်း စီမံဆက်အစည်းအဝေး	၉. ၉. ၂၀၁၇	၉. ၉. ၂၀၁၇	၁၅	၁၅	၂၇	၈၇၉	၂၉
၂။ ကျေးရွာစီမံကိန်း စီမံချက်ရေးဆွဲခြင်း အစည်းအဝေး	၁၁. ၉. ၂၀၁၇	၁၁. ၉. ၂၀၁၇	၁၂	၁၅	၂၇	၈	၂၇
၃။ ကျေးရွာအုပ်စု လုပ်ငန်းဆောင်ရွက်ချက်အစည်း အစည်းအဝေး							
၄။ မြို့နယ်အဆင့် စီမံကိန်းရေးဆွဲရေး နှင့် အကောင် အထည်ဖော်ရေးကော်မတီ၏ စီမံကိန်း သုံးသပ်မှု အစည်းအဝေး				၈၇၉	၈၇၉		၈၇၉
၅။ မြို့နယ် စီမံကိန်းရေးဆွဲရေး နှင့် အကောင်အထည် ဖော်ရေး ကော်မတီ၏ဆုံးဖြတ်မှုကို ရွာသို့ အသိပေး အကြောင်းကြားသည့် အစည်းအဝေး							
၆။ စီမံကိန်းလုပ်ငန်းစဉ်စီမံချက်ရေးဆွဲခြင်း အစည်းအဝေး							
၆.၁။ စီမံကိန်းလုပ်ငန်း အကောင်အထည်ဖော် ရေးအစီအစဉ် ရေးဆွဲခြင်း							
၆.၂။ ဝယ်ယူရေးအစီအစဉ် ရေးဆွဲခြင်း							
၆.၃။ အထွက်ထွက်ကုန်ကျမှု လျာထားအစီအစဉ် ရေးဆွဲခြင်း							





၃။ ကျေးရွာအုပ်စု လုပ်ငန်းဆုံးဖြတ်ချက်ချသည့် အစည်းအဝေး											
၄။ မြို့နယ်အထင် စီမံကိန်းရေးဆွဲရေး နှင့် အကောင်အထည်ဖော်ရေးကော်မတီ၏ စီမံကိန်း သုံးသပ်မှု အစည်းအဝေး	၂၄.၁.၂၀၁၉	၂၄.၂.၂၀၁၉	၂၄.၃.၂၀၁၉	၂၄.၄.၂၀၁၉	၂၄.၅.၂၀၁၉	၂၄.၆.၂၀၁၉	၂၄.၇.၂၀၁၉	၂၄.၈.၂၀၁၉	၂၄.၉.၂၀၁၉	၂၄.၁၀.၂၀၁၉	၂၄.၁၁.၂၀၁၉
၅။ မြို့နယ် စီမံကိန်းရေးဆွဲရေး နှင့် အကောင်အထည်ဖော်ရေး ကော်မတီ၏ဆုံးဖြတ်မှုကို ရွာသို့ အသိပေးအကြောင်းကြားသည့် အစည်းအဝေး	၂၅.၁.၂၀၁၉	၂၅.၂.၂၀၁၉	၂၅.၃.၂၀၁၉	၂၅.၄.၂၀၁၉	၂၅.၅.၂၀၁၉	၂၅.၆.၂၀၁၉	၂၅.၇.၂၀၁၉	၂၅.၈.၂၀၁၉	၂၅.၉.၂၀၁၉	၂၅.၁၀.၂၀၁၉	၂၅.၁၁.၂၀၁၉
၆။ စီမံကိန်းလုပ်ငန်းခွဲစီမံချက်ရေးဆွဲခြင်း အစည်းအဝေး											
၆.၁။ စီမံကိန်းလုပ်ငန်း အကောင်အထည်ဖော်ရေးအစီအစဉ် ရေးဆွဲခြင်း	၂၆.၁.၂၀၁၉	၂၆.၂.၂၀၁၉	၂၆.၃.၂၀၁၉	၂၆.၄.၂၀၁၉	၂၆.၅.၂၀၁၉	၂၆.၆.၂၀၁၉	၂၆.၇.၂၀၁၉	၂၆.၈.၂၀၁၉	၂၆.၉.၂၀၁၉	၂၆.၁၀.၂၀၁၉	၂၆.၁၁.၂၀၁၉
၆.၂။ ဝယ်ယူရေးအစီအစဉ် ရေးဆွဲခြင်း	၂၆.၁.၂၀၁၉	၂၆.၂.၂၀၁၉	၂၆.၃.၂၀၁၉	၂၆.၄.၂၀၁၉	၂၆.၅.၂၀၁၉	၂၆.၆.၂၀၁၉	၂၆.၇.၂၀၁၉	၂၆.၈.၂၀၁၉	၂၆.၉.၂၀၁၉	၂၆.၁၀.၂၀၁၉	၂၆.၁၁.၂၀၁၉
၆.၃။ ဘဏ္ဍာရေးကုန်ကျမှု လျာထားအစီအစဉ် ရေးဆွဲခြင်း	၂၆.၁.၂၀၁၉	၂၆.၂.၂၀၁၉	၂၆.၃.၂၀၁၉	၂၆.၄.၂၀၁၉	၂၆.၅.၂၀၁၉	၂၆.၆.၂၀၁၉	၂၆.၇.၂၀၁၉	၂၆.၈.၂၀၁၉	၂၆.၉.၂၀၁၉	၂၆.၁၀.၂၀၁၉	၂၆.၁၁.၂၀၁၉



၆.၄။ ပြင်/ထိန်းသိမ်းရေးအစဉ် ရေးဆွဲခြင်း	၂၀၂၀.၁၀.၁၉	၂၀၂၀.၁၀.၁၉	၉	၁၇	၅၈	၂၆	၁
၇။ စီမံကိန်းလုပ်ငန်းခွဲ တိုးတက်မှု စတင်ကြည့် အစဉ်အခင်း							
၇.၁။ အစည်းအဝေး၊ ပထမအကြိမ်							
၇.၂။ အစည်းအဝေး၊ ဒုတိယအကြိမ်							
၇.၃။ အစည်းအဝေး၊ တတိယအကြိမ်							
၈။ စီမံကိန်းလုပ်ငန်းခွဲ အပြီးသတ်စစ်ဆေးခြင်း အစဉ်အခင်း							
၉။ လူထုစစ်ဆေးမှုအစည်းအဝေး	၂၀၂၀.၁၀.၁၉	၂၀၂၀.၁၀.၁၉	၁၅	၁၇	၅၈	၃၀	၁

၁၁။ ကျေးရွာဖွံ့ဖြိုးရေး ဦးစားပေး အစီအစဉ် (ပုံစံ ၈-၃) ပထမနှစ် စက်ဝန်း

ပုံစံ - ၈ - ၃ ကျေးရွာဖွံ့ဖြိုးရေး ဦးစားပေးအစီအစဉ် (Form PC 3)

လမ်းညွှန်ချက်၊ အဆင့်(၃) ကျေးရွာဖွံ့ဖြိုးရေးအစီအစဉ်အစဉ်အစား ပြီးဆုံးသောအခါ ကျေးရွာစီမံကိန်း အထောက်အကူပြု  
 ကော်မတီသည် လူထုစည်းရုံးရေးမှူးအကူအညီဖြင့် ဤပုံစံကိုပြည့်စုံအောင် ဖြည့်သွင်းရမည်။

လူထုစည်းရုံးရေးမှူး/ဝန်ထမ်း အမည်

နေ့စွဲ 11.8.2017

စက်ဝန်းအား အမှတ်ခြစ်ပါ (✓)     စက်ဝန်း(၁)  
 စက်ဝန်း(၂)     စက်ဝန်း(၃)     စက်ဝန်း(၄)

ပြည်နယ်/တိုင်း: ဧရာဝတီ    ညွှန်ကြားမှု ယူစီတာ    ကျေးရွာအုပ်စု ဇောရီး: ၅၂    ကျေးရွာ ကီး: ၇၄

က။ အဝက်အခဲအတားအဆီးများအားဆွေးနွေးခြင်း - ယခုလက်ရှိအခြေအနေတွင် ဤကျေးရွာဖွံ့ဖြိုးတိုးတက်ရေးအတွက်  
 အဓိက အခက်အခဲအတားအဆီးများသည် မည်သည့်များဖြစ်ပါသနည်း။ (အမျိုးသား/သမီး အနည်းဆုံးအခက်အခဲ ၅ ခုစီဖော်ပြပါ)

အမျိုးသား အခွဲမှ တင်ပြသောအခက်အခဲအတားအဆီးများ	အမျိုးသမီး အခွဲမှတင်ပြသောအခက်အခဲအတားအဆီးများ
၁ နွားပျက် နှစ်စဉ်	၁ ဇားထာဝရကျေး နှစ်စဉ်
၂ ဖိ.လ်.ကျေး နှစ်စဉ်	၂ ဇောရီးကျေး နှစ်စဉ်
၃ လယ်သမား ဖိ. နွား နှစ်စဉ်	၃ လယ် သမား ဖိ. ယူစီတာ
၄ ဇောရီးကျေး နှစ်စဉ်	၄ သက်တမ်းကျေး လမ်း၊ မကောင်း
၅ မြေကြီးကျေး နှစ်စဉ်၊ အင်အားမရှိ	၅ လမ်း ဖိ မရှိ
၆	၆ လယ်ကန်ရင် နှစ်စဉ်

ခ။ မျှော်မှန်းခြင်း - နောင်လာမည့် ( ၅ ) နှစ် အတွင်း ကျေးရွာဖွံ့ဖြိုးရေး မျှော်မှန်းလျာထားချက်များအား တင်ပြပါ။

အမျိုးသားအခွဲမှ တင်ပြသောမျှော်မှန်းချက်များ	အမျိုးသမီးအခွဲမှ တင်ပြသောမျှော်မှန်းချက်များ
၁ လမ်း ကျစ်ကျစ် ဖြစ်စေ ချင်	၁ ကျေးရွာအကျယ်ကျယ်ကျယ် လမ်း ကောင်း
၂ ကျေး ရွာဖိ. လ်.ကျေး	၂ နွား ဖိ. ရရှိစေ
၃ ကျေး ရွာအတွင်း မြေကြီးကျေး နှစ်စဉ်	၃ ဇား ထာဝရကျေး နှစ်စဉ်
၄ ကျေး ရွာအတွင်း ကျေးရွာအတွင်း ရှိ	၄ လယ်ကန်ရင် နှစ်စဉ်
၅ ကျေးရွာအား များစွာကောင်းစေရန်	၅ ကျေးရွာအား များစွာကောင်းစေရန်
၆	၆

ဂ။ လူထုစီမံကိန်း၏ လာမည့် ( ၄ ) နှစ်အတွက် အကျိုးဝင်သော ဦးစားပေး ဖွံ့ဖြိုးတိုးတက်မှု လုပ်ငန်း အစီအစဉ်များအားဖော်ပြပါ။

အဆင့်	ကျေးရွာအတွက် ဦးစားပေး ဖွံ့ဖြိုးတိုးတက်မှု လုပ်ငန်းစဉ်များ	အဆိုပြုသူ (အမျိုးသားများ/ အမျိုးသမီးများ/အမျိုးသား+ အမျိုးသမီး)	ခန့်မှန်းကုန်ကျ ဝင်ရိတ်	အကျိုးခံစားခွင့်ရှိသူ ခန့်မှန်းခြေ အရေ အတွက်
၁	လမ်း ကျစ်ကျစ် ဖြစ်စေ	အမျိုးသား		205
၂	လမ်း ဖိ. လ်. ကျေး	အမျိုးသား + အမျိုးသမီး		
၃	ကျေးရွာကျေး	"		
၄	ကျေး ရွာအတွင်း နေထိုင်စေ	"		
၅	မြေကြီး	"		
၆				

ဃ၊ လူထုစီမံကိန်း၏ လာမည့် (၄)နှစ်အတွက် အကျိုးမပင်သော ဦးစားပေး ဖွံ့ဖြိုးတိုးတက်မှု လုပ်ငန်း အစီအစဉ်များအားဖော်ပြပါ။

အဆင့်	ကျေးရွာအတွက် ဦးစားပေး ဖွံ့ဖြိုး တိုးတက်မှု လုပ်ငန်းစဉ်များ	အဆိုပြုသူ (အမျိုးသားများ/ အမျိုးသမီးများ/အမျိုးသား+ အမျိုးသမီး)	အခန်းကဏ္ဍ
၁	စတုရန်းပုံ	၇+၈	
၂	၁၉.၈၆		
၃			
၄			
၅			
၆			
၇			
၈			

ခေါင်းဆောင်၊ ကျေးရွာစီမံကိန်းအထောက်အကူပြုကော်မတီမှ အတည်ပြုသည်။

အမည် ဦး ခင်စိန် လက်မှတ် [Signature] ခန့်.ရံ ၇.၅ ၂၀၁၇

၁၁။ ကျေးရွာဖွံ့ဖြိုးရေး ဦးစားပေး အစီအစဉ် (ပုံစံ ၈-၃) ဒုတိယနှစ် စက်ဝန်း

ပုံစံ - ၈ - ၃ ကျေးရွာဖွံ့ဖြိုးရေး ဦးစားပေးအစီအစဉ် (Form PC 3)

လမ်းညွှန်စွာ အဆင့်(၃) ကျေးရွာဖွံ့ဖြိုးရေးအစီအစဉ်အရ ဦးစားပေးအစီအစဉ် ကျေးရွာဖွံ့ဖြိုးရေး အထောက်အကူပြု  
 ကော်မတီသည် လူထုစည်းရုံးရေးမှူးအဖွဲ့အစည်းဖြင့် ဤပုံစံကိုပြည့်စုံအောင် ဖြည့်သွင်းရမည်။  
 လူထုစည်းရုံးရေးမှူး/ဝန်ထမ်း အမည်

စက်ဝန်းအား အမှတ်ဖြည့်ပါ (✓) ။ စက်ဝန်း(၁) ။ စက်ဝန်း(၂) ။ စက်ဝန်း(၃) ။ စက်ဝန်း(၄)  
 စက်ဝန်း(၅)

အဆင့် (၃) ကျေးရွာအတွက် ဦးစားပေး ဖွံ့ဖြိုးတိုးတက်မှု လုပ်ငန်း စီစဉ်မှုများ

အစီအစဉ်အရ အထောက်အကူပြုရေးအဖွဲ့အစည်း - ယခုလက်ရှိအခြေအနေတွင် ဤကျေးရွာဖွံ့ဖြိုးရေးအစီအစဉ်အရ  
 အစီအစဉ်အရ အထောက်အကူပြုရေးအဖွဲ့အစည်းသည် မည်သည့်အဖွဲ့အစည်းဖြစ်ပါသနည်း။ (အမျိုးသား/သမီး အနည်းဆုံးအရေအတွက် ၅ နှစ်အထိဖြည့်ပါ)  
 အမျိုးသား အဖွဲ့မှ တင်ပြသော အစီအစဉ်အရ အထောက်အကူပြုရေးအဖွဲ့အစည်း

၀	သွားလာရေး ခက်ခဲခြင်း	၀	သွားလာရေး ခက်ခဲခြင်း
၂	ဆောက်လုပ်ရေး ကိစ္စရပ်များ ဖြစ်ပေါ်ခြင်း	၂	ဆောက်လုပ်ရေး ကိစ္စရပ်များ ဖြစ်ပေါ်ခြင်း
၃	ရေရရှိရေး ပြဿနာများ ဖြစ်ပေါ်ခြင်း	၃	ရေရရှိရေး ပြဿနာများ ဖြစ်ပေါ်ခြင်း
၄	ကျွန်းပေါ်တွင် အစားအသုံး ခက်ခဲခြင်း	၄	ကျွန်းပေါ်တွင် အစားအသုံး ခက်ခဲခြင်း
၅	အခြားအရေးကြီးသည့် အခြေအနေများ	၅	အခြားအရေးကြီးသည့် အခြေအနေများ
၆		၆	

၀။ မျှော်မှန်းခြင်း - နောင်လအမည် (၅) နှစ် အတွင်း ကျေးရွာဖွံ့ဖြိုးရေး မျှော်မှန်းချက်များအား တင်ပြပါ။

အမျိုးသားအဖွဲ့မှ တင်ပြသော မျှော်မှန်းချက်များ	အမျိုးသမီးအဖွဲ့မှ တင်ပြသော မျှော်မှန်းချက်များ
၀	၀
၂	၂
၃	၃
၄	၄
၅	၅
၆	၆

၀။ လူထုစီမံကိန်း၏ လာမည့် (၄) နှစ်အတွက် အကျုံးဝင်သော ဦးစားပေး ဖွံ့ဖြိုးတိုးတက်မှု လုပ်ငန်း အစီအစဉ်များအား ဖော်ပြပါ။

အဆင့်	ကျေးရွာအတွက် ဦးစားပေး ဖွံ့ဖြိုးတိုးတက်မှု လုပ်ငန်းစဉ်များ	အဆိုပြုသူ (အမျိုးသားများ/ အမျိုးသမီးများ/ အမျိုးသား+ အမျိုးသမီး)	ခန့်မှန်းကုန်ကျ ဝင်ရတ်	အကျိုးခံစားခွင့်ရှိသူ ခန့်မှန်းခြေ အရေအတွက်
၀	ရွာတွင်း ကွန်ကရစ်လမ်းဖွဲ့ခြင်း	အမျိုးသား + အမျိုးသမီး	4545500	205
၂	ဖိလင်းရေ	အမျိုးသား + အမျိုးသမီး		205
၃	အဝတ်ထွက်	အမျိုးသား + အမျိုးသမီး		205
၄	ကျွန်းပေါ်တွင် အစားအသုံး	အမျိုးသား		205
၅				
၆				

သ။ လူထုပီပီတီတီ၏ လာမည့် (၄)နှစ်အတွက် အတန်းမဝင်သော ဦးစားပေး ဖွံ့ဖြိုးတိုးတက်မှု လုပ်ငန်း အစီအစဉ်များအားဖော်ပြပါ။

အဆင့်	ကျေးရွာအတွက် ဦးစားပေး ဖွံ့ဖြိုးတိုးတက်မှု လုပ်ငန်းစဉ်များ	အဆိုပြုသူ (အမျိုးသားများ/အမျိုးသမီးများ/အမျိုးသား + အမျိုးသမီး)	အနီးကပ်
၀	ဓာတ်လျှပ်စီးရောင်ခြည်	ရမည်းသီး	ဒဂုံမြို့နယ်၊ ဝမ်းဇာတင်း
၂	ကလေး		
၃			
၄			
၅			
၆			
၇			
၈			

ခေါင်းဆောင်၊ ကျေးရွာပီပီတီတီအထောက်အကူပြုကော်မီတီမှ အတည်ပြုသည်။

အမည် ရှော်စော့အေး လက်မှတ် ၇-၂-၂၀၁၇ နေ့စွဲ ၇-၂-၂၀၁၇

၁၁။ ကျေးရွာဖွံ့ဖြိုးရေး ဦးစားပေး အစီအစဉ် (ပုံစံ ၈-၃) တတိယနှစ် စက်ဝန်း

ပုံစံ - ၈-၃ ကျေးရွာဖွံ့ဖြိုးရေး ဦးစားပေးအစီအစဉ် (Form PC 3)

လယ်ဥယျာဉ်ရှင်၊ အဆင့်(၃)ကျေးရွာဖွံ့ဖြိုးရေးမှူးချက်အစည်းအဝေးပြီးဆုံးသောအခါ ကျေးရွာစီမံကိန်း အထောက်အကူပြု ကော်မတီသည် လူထုစည်းရုံးရေးမှူးအကူအညီဖြင့် ဤပုံစံကိုပြည့်စုံအောင် ဖြည့်သွင်းရမည်။			
လူထုစည်းရုံးရေးမှူး/ဝန်ထမ်း အမည် <u>ဖျံမြလေးနိုး / ဖျံအေးမြတ်မြတ်</u>			
နေ့စွဲ <u>၂၆. ၁၁. ၂၉</u>	စက်ဝန်းအား အမှတ်ဖြစ်ပါ (✓) <input type="checkbox"/> စက်ဝန်း(၁) <input type="checkbox"/> စက်ဝန်း(၂) <input type="checkbox"/> စက်ဝန်း(၃) <input type="checkbox"/> စက်ဝန်း(၄)		
ပြည်နယ်/တိုင်းဒေသကြီး	မြို့နယ်	ကျေးရွာအုပ်စုအမည်	ကျေးရွာအုပ်စု

က။ အခက်အခဲအတားအဆီးများအားဆွေးနွေးခြင်း - ယခုလက်ရှိအခြေအနေတွင်ကျေးရွာဖွံ့ဖြိုးတိုးတက်ရေးအတွက် အဓိကအခက်အခဲအတားအဆီးများသည် မည်သည်များဖြစ်ပါသနည်း (အမျိုးသား/သမီး အနည်းဆုံးအခက်အခဲ ၅ ခုစီဖော်ပြပါ)

အုပ်စုဖွဲ့စည်းမှုများမှ တင်ပြသောအခက်အခဲအတားအဆီးများ	
ဗိုလ်ချုပ်မှူးကြီးအဖွဲ့အစည်းအဖွဲ့အဖွဲ့အဖွဲ့	<input type="checkbox"/> ကျား <input type="checkbox"/> မကျား + မ
သက်ကြီးရွယ်အို၊ ကျွမ်းကျင်စွမ်းဆောင်ရည်မရှိသူများ၊ မာရ်-အဆင်မပြေသူ	<input type="checkbox"/> ကျား <input type="checkbox"/> မကျား + မ
စားနပ်ရိက္ခာမရသူ၊ စားနပ်ရိက္ခာမရသူ၊ စားနပ်ရိက္ခာမရသူ	<input type="checkbox"/> ကျား <input type="checkbox"/> မကျား + မ
ကျေးရွာအုပ်စုအဖွဲ့အစည်း၊ ပျက်စီးနေသူများ	<input type="checkbox"/> ကျား <input type="checkbox"/> မကျား + မ
	<input type="checkbox"/> ကျား <input type="checkbox"/> မကျား + မ

ခ။ မျှော်မှန်းခြင်း- နောင်လာမည့် ( ၅ )နှစ် အတွင်း ကျေးရွာဖွံ့ဖြိုးရေး မျှော်မှန်းလျာထားချက်များအား တင်ပြပါ။

အုပ်စုဖွဲ့စည်းမှုများမှ တင်ပြသောအခက်အခဲအတားအဆီးများ	
အားလုံးလုံး အဆင်မပြေသူများ	<input type="checkbox"/> ကျား <input type="checkbox"/> မကျား + မ
သက်ကြီးရွယ်အို၊ ကျွမ်းကျင်စွမ်းဆောင်ရည်မရှိသူ၊ စားနပ်ရိက္ခာမရသူ၊ မာရ်-အဆင်မပြေသူ	<input type="checkbox"/> ကျား <input type="checkbox"/> မကျား + မ
အကျိုးမရသူ၊ စားနပ်ရိက္ခာမရသူ၊ စားနပ်ရိက္ခာမရသူ	<input type="checkbox"/> ကျား <input type="checkbox"/> မကျား + မ
ကျေးရွာအုပ်စုအဖွဲ့အစည်း၊ ပျက်စီးနေသူများ	<input type="checkbox"/> ကျား <input type="checkbox"/> မကျား + မ



အစည်းအဝေးမှတ်တမ်း (တက်ယန္တရ်ခက်ဝန်း)

ရက်စွဲ - ၆.၁၁.၂၀၁၈

အချိန် - ၇:၀၀ pm

နေရာ - အုပ်ချုပ်ရေးဗဟိုရုံး

ဦးဆောင်သူ - ဒေါ်ခင်စေတီ၊ ဒေါ်အေးမြတ်မြတ်အောင်

အကြောင်းအရာ - ယယအကြိမ်အစည်းအဝေး

တက်ရောက်သူဦးရေ

$၈ + ၁၀ = ၁၈$

$၁၀ + ၁၇ = ၂၇$

ဆွေးနွေးချက် (၁) ဒီဇိုင်း၊ လေး၊ ဇွေး၊ မြ၊ ဇွေးနှင့် ဆန္ဒကြောင်းတို့ဖြင့် ၄၄၄၊ ၁၈၅၆၊  
လက်သော ဖွံ့ဖြိုးတိုးတက်ရေး ဦးစီးဌာန “ပူထုဗဟိုပြုစီမံကိန်း” တက်ယန္တရ်  
ခက်ဝန်း ယယအကြိမ်အစည်းအဝေးကို ဇူလိုင်လ ၆ ရက်၊ ၂၀၁၈ ခုနှစ်  
တွင် လှည်းပင်ပြင်ပ ဝါသနာ အစည်းအဝေး အစီအစဉ်များကို ပူထုစည်းရုံး  
ရေးဗဟိုမှ ဆွေးနွေးတစ်ပြေးဖြင့် ဝန်ထမ်းများမှ ဖိတ်သက်ကြပါသည်။  
ဆွေးနွေးချက် (၂) ၂၀၁၈ ခုနှစ် ဇူလိုင်လ ၆ ရက်၊ ၂၀၁၈ ခုနှစ် ဇူလိုင်လ ၆ ရက်၊  
ဆွေးနွေးချက် (၃) ခုနှစ် ဇူလိုင်လ ၆ ရက်၊ ၂၀၁၈ ခုနှစ် ဇူလိုင်လ ၆ ရက်၊  
ချက်ကို ရှင်းပြလေ့ရှိပြီး စီမံကိန်း၊ ဖိတ်သက် (၂၀၁၈) ခုနှစ်ကို ထပ်မံ  
ရေးဖြင့် အစည်းအဝေး ဖိတ်သက် ဖြစ်ရန် ရှင်းပြလေ့ရှိပါသည်။

ဆွေးနွေးချက် (၄) စီမံကိန်း ခက်ဝန်း အဖွဲ့ (၂၆) ဖွဲ့ အစည်းအဝေး ၂၀၁၈ ခုနှစ်  
ဆရာမ ဒေါ်အေးမြတ်မြတ်အောင် မှ ရှင်းပြလေ့ရှိပါသည်။

ဆွေးနွေးချက် (၅) ၂၀၁၈ ခုနှစ် ဇူလိုင်လ ၆ ရက်၊ ၂၀၁၈ ခုနှစ် ဇူလိုင်လ ၆ ရက်၊  
ဆရာမ ဝန်ထမ်း လို ပြန်လည်ရွေးချယ်အတည်ပြုပါသည်။



ဆွေးနွေးချက် (တြိဂံကျေးရွာအုပ်စုအား ယုံ့ ပူးပေါင်း ပါဝင်ကာယူဇာဆန်းစစ်  
ခြင်းဖြစ်သည်။ PRA ၆၃ ကိုဆန်းစစ်ရေးဗျူဟာ ဝေဖန်ရေး ကြံသေးစိတ်  
ပြန်လည်ရှင်းပြရေးခံပါသည်။ ဒီရုံးချုပ်အဖွဲ့ဖြင့် ရေပျံရွာကအိမ်ခြံမဲ့၊ ပွဲရေ  
ပျံအင်စကား ပြောကြားပြီး ဒုတိယအကြိမ်အဆင့်အထူး အတွက် ဖွဲ့စည်းကာ  
ချိန်၊ရေက ထို့ကဲ့သို့ပတ်ဝန်းကျင် အားဖြင့်ရှာ ရှာဖွေခံပါသည်။

Soe  
မှတ်တမ်းရေးသူ  
အောင်အောင်  
၄

အစဉ်အလဲ ဖွဲ့စည်း (တတိယနှစ်တန်း)

- ရက်စွဲ - ၂၆. ၁၁. ၂၀၁၈
- အချိန် - ၇:၀၀ PM
- နေရာ - အုပ်ချုပ်ရေး ဖွဲ့စည်း
- ဦးဆောင်သူ - ဒေါ်အေးစုစု / ဒေါ်အေး မြတ် မြတ် အောင်
- အကြောင်းအရာ " ဒုတိယအကြိမ်အစည်းအဝေး

တက်ရောက်သူဦးရေ

$$\begin{aligned} \text{က} + \text{မ} &= ၁၁ \\ ၁၅ + ၁၇ &= ၃၂ \end{aligned}$$

ဆွေးနွေးချက် (၁) ရေပျော်ရွှာရာအိမ်ခြံမြေ ၅ အဖွဲ့အစည်းများ ပြော စား ခြင်း ပြုစု အစည်းအဝေးကို စတင်ဖို့ ကိုယ်စားပြုပါသည်။

ဆွေးနွေးချက် (၂) လူထုစည်းရုံးရေး ဖွဲ့စည်းခြင်းအစည်းအဝေး ဖွဲ့စည်းခြင်း၏ ရည်ရွယ်ချက်ကို ရှင်းပြလေးပြီး ရေပျော်ရွှာရာများ၏ အစဉ်အစဉ် စီမံခန့်ခွဲမှု၊ အစားအသုံးများကို ဆွေးနွေးချက်အရ အဖွဲ့အစည်း

၁) ဖွဲ့စည်းဆွေးနွေး ဆွေးနွေးပါသည်။ ဆွေးနွေးချက်များမှ ထွက်ပေါ်လာ သော အချက်များကို မိမိတို့အဖွဲ့အစည်းများတွင် အကောင်အထည်ဖော်ပါသည်။ ပူးပေါင်းဆောင်ရွက်ခြင်း (၄) ဒုတိယအကြိမ်အစည်း (၂) တတိယ အကြိမ်အစည်း (၂) စတင်ဖို့အစည်းအဝေး (၁) ဖို့ပြုစု ဆွေးနွေးချက်ပါရှိပါသည်။

- ၁) ဖွဲ့စည်းရန် (ရွေးချယ်ခြင်း)
- ၂) ဆေးလေးခန်း
- ၃) အိမ်ရာဖွဲ့စည်း
- ၄) စာကြည့်တိုက်

ဆွေးနွေးချက် (၃) ရေပျော်ရွှာရာ ဖွဲ့စည်းရေး အဖွဲ့အစည်းများ၏ တာဝန်ခံမှု၊ အဖွဲ့အစည်းများကို ရှင်းပြလေးပြီး ရေပျော်ရွှာရာ ဖွဲ့စည်းရေး အဖွဲ့အစည်းများ၏ ရည်ရွယ်ချက်ကို ရှင်းပြလေးပြီး ဆွေးနွေးချက်အရ အဖွဲ့အစည်းများ၏ အဖွဲ့အစည်းများကို စီမံခန့်ခွဲမှု ပါဝင် ဖန်တီးသော ရေပျော်ရွှာရာ အဖွဲ့အစည်းများကို လျှောက်ထားခြင်း ပြုလုပ်ပါသည်။

ထိုလုပ်ငန်းများ၏ တတိယအစွဲခံရန်ဝန်ထမ်းတစ်ပါးများ

- ၁) စီးပွားရေး - ဆေးကုသ / ဝန်ထမ်းခွဲ
- ၂) ဆေးကုသရေးဌာန - ဆေးကုသရေး / ဝန်ထမ်းခွဲ
- ၃) စီးပွားရေး - ဆေးကုသရေး / ဝန်ထမ်းခွဲ
- ၄) ဆေးကုသရေးဌာန - ဆေးကုသရေး / ဝန်ထမ်းခွဲ
- ၅) ဝန်ထမ်းခွဲ - ဆေးကုသရေး / ဝန်ထမ်းခွဲ
- ၆) ဆေးကုသရေးဌာန - ဆေးကုသရေး / ဝန်ထမ်းခွဲ
- ၇) ဆေးကုသရေးဌာန - ဆေးကုသရေး / ဝန်ထမ်းခွဲ

ဆေးကုသရေးဌာန (၄) ဝန်ထမ်းခွဲ ဝန်ထမ်းများအားလုံး  
 ပြန်လည် ဝန်ထမ်းခွဲ ဝန်ထမ်းခွဲအား အချိန်ကို ပြန်လည်အကောင်အထည်ဖော်  
 လုပ်ဆောင်ပေးခြင်းဖြင့် ဆေးကုသရေးဌာန၏ ဝန်ထမ်းများအား အကောင်အထည်ဖော်  
 လုပ်ဆောင်ပေးခြင်းဖြင့် ဆေးကုသရေးဌာန၏ ဝန်ထမ်းများအား အကောင်အထည်ဖော်  
 လုပ်ဆောင်ပေးခြင်းဖြင့် ဆေးကုသရေးဌာန၏ ဝန်ထမ်းများအား အကောင်အထည်ဖော်

ဗဟိုဌာနရေးရာ  
 See  
 ဒေါက်တာ  
 ဝန်ထမ်းခွဲ ဝန်ထမ်းခွဲ  
 ၇၅၀ ပုဒ်

၁၄။ ကဏ္ဍအလိုက် ဖွံ့ဖြိုးရေး ဦးစားပေးလုပ်ငန်းများ

ဧကန်ထက်တွဲ(၄) ခြားနားသောအပိုင်းများအတွက် ဦးစားပေးဖွံ့ဖြိုးရေးလုပ်ငန်းစဉ်  
 အနက်ရုပ်  
 မူရင်းသည်အား VPSC တွင်ထားရှိရပါမည်။အခြားဌာနများနှင့် ညှိနှိုင်းရန်အတွက် မိတ္တူအား TPIC သို့ပို့ရပါမည်။MIS data အနေဖြင့်  
 သွင်းရန် မလိုအပ်ပါ။

ဦးလှိုင်

အထိပ်	လုပ်ငန်း	မည်သူဦးစားပေးလဲ	ကျေးဇူးတင်အပ်သည့်သူ (သို့) အုပ်စု	ပြင်ပမှမည်သူ ထောက်ပံ့ မလဲ	
အခြေခံအဆောက်အအုံ	၁	ရွာတွင်းပစ္စည်းကုန်	<input checked="" type="checkbox"/> မ <input checked="" type="checkbox"/> ကျား	VPSC	
	၂		<input type="checkbox"/> မ <input type="checkbox"/> ကျား		
	၃		<input type="checkbox"/> မ <input type="checkbox"/> ကျား		
	၄		<input type="checkbox"/> မ <input type="checkbox"/> ကျား		
	၅		<input type="checkbox"/> မ <input type="checkbox"/> ကျား		
အသက်မွေးဝမ်းကျောင်း/ပညာရေး	၁		<input type="checkbox"/> မ <input type="checkbox"/> ကျား		
	၂		<input type="checkbox"/> မ <input type="checkbox"/> ကျား		
	၃		<input type="checkbox"/> မ <input type="checkbox"/> ကျား		
	၄		<input type="checkbox"/> မ <input type="checkbox"/> ကျား		
	၅		<input type="checkbox"/> မ <input type="checkbox"/> ကျား		
ကျန်းမာရေးနှင့် အာဟာရ	၁	ဆေးဝါးခွဲ	<input checked="" type="checkbox"/> မ <input checked="" type="checkbox"/> ကျား	VPSC	
	၂		<input type="checkbox"/> မ <input type="checkbox"/> ကျား		
	၃		<input type="checkbox"/> မ <input type="checkbox"/> ကျား		
	၄		<input type="checkbox"/> မ <input type="checkbox"/> ကျား		
	၅		<input type="checkbox"/> မ <input type="checkbox"/> ကျား		
ပညာရေး	၁	စာကြည့်တိုက်	<input type="checkbox"/> မ <input checked="" type="checkbox"/> ကျား	VPSC	
	၂		<input type="checkbox"/> မ <input type="checkbox"/> ကျား		
	၃		<input type="checkbox"/> မ <input type="checkbox"/> ကျား		

	၄		<input type="checkbox"/> မ		
	၅		<input type="checkbox"/> ကျား		
အမျိုး	၀	အလှူငွေ	<input checked="" type="checkbox"/> မ	VPBC	
			<input type="checkbox"/> ကျား		
	၂		<input type="checkbox"/> မ		
			<input type="checkbox"/> ကျား		
	၃		<input type="checkbox"/> မ		
			<input type="checkbox"/> ကျား		
	၄		<input type="checkbox"/> မ		
	၅		<input type="checkbox"/> ကျား		

ကျေးရွာ စေတနာ့ဝန်ထမ်း၊ ကျေးရွာ / အုပ်စု စီ/ ထောက်

ကော်မတီဝင် အချက်အလက်များ

အဖွဲ့အစည်းအုပ်စု

ကျေးရွာ	ကော်မတီအမည်	အမည်	စုန်းနံပါတ်
အီးကျား	စေတနာ့ဝန်ထမ်း	ရန် ဖွဲ့စည်း	၀၅-၇၆၅၅၆၆၆၆၆၆
	စေတနာ့ဝန်ထမ်း	ခေမာ ရေး ဗဟာ	၀၅-
	ကျေးရွာ စီ/ထောက်ကော်မတီ	ရန် ရေး စေး	၀၅-၇၆၈၇၆၈၇၆၈
	ကျေးရွာ စီ/ထောက် ကော်မတီ	စောမျိုး ဗမာ	၀၅-၇၈၈၅၈၁၀၅၀
	ဝယ်ယူရေးဆပ်ကော်မတီ	ဦးထွန်းကြီး	၀၅-၂၅၀၄၄၅၂၅၆
	ဝယ်ယူရေးဆပ်ကော်မတီ	ရန် ရှိ ရှေ့ဖော	၀၅-
	ဝယ်ယူရေးဆပ်ကော်မတီ		
	လည်ပတ်ပြုပြင် ထိန်းသိမ်းခြင်း ဆပ်ကော်မတီ	ရန် ဆော့ကော	၀၅-
	လည်ပတ်ပြုပြင် ထိန်းသိမ်းခြင်း ဆပ်ကော်မတီ	ရန် စွဲလေ	၀၅-
	လည်ပတ်ပြုပြင် ထိန်းသိမ်းခြင်း ဆပ်ကော်မတီ		
	ကျေးရွာဘဏ္ဍာရေး စာရေး	ရန် နယ်ဝါး မေါ	၀၅-၇၈၇၄၂၅၅၂၅၃
	စောင့်ကြည့်ကြီးကြပ်ရေး ဆပ်ကော်မတီ	ဦးဘယ်ထူး	၀၅-
	စောင့်ကြည့်ကြီးကြပ်ရေး ဆပ်ကော်မတီ	ခေမာ ဆဲ ဝါး	
	စောင့်ကြည့်ကြီးကြပ်ရေး ဆပ်ကော်မတီ		
	ဝေဖန်အကြံပြုကော်မတီ	ခေမာ သောခါး	၀၅-၂၅၅၃၈၅၃၈၄၆
	ဝေဖန်အကြံပြုကော်မတီ	ရန် စေး လဲ	၀၅-

အစည်းအဝေးမှတ်တမ်း

ရက်စွဲ - 25.10.2019

- ကျေးရွာအမည် - မိုးကုန်း
- ကျေးရွာအုပ်စု - ကနိုးဒါဒ
- မြို့နယ် - ငပူမြို့နယ်
- ကျင်းပသည့်နေရာ - ကနိုးဒါဒ အစည်းအဝေး နေရာ
- ကျင်းပသည့်အချိန် - (၁၀:၀၀ AM - ၀၅:၀၀ PM)
- အစည်းအဝေးတက်ရောက်သူဦးရေ - ကျား(၁၀) + မ(၁၆) = စုစုပေါင်း (၂၆)
- အစည်းအဝေးအကြောင်းအရာ -

၁။ အစည်းအဝေးအကြောင်းအရာ (၁)။

၂။ အစည်းအဝေးအကြောင်းအရာ (၂)။

၃။ အစည်းအဝေးအကြောင်းအရာ (၃)။

၄။ အစည်းအဝေးအကြောင်းအရာ (၄)။

၅။ အစည်းအဝေးအကြောင်းအရာ (၅)။

၆။ အစည်းအဝေးအကြောင်းအရာ (၆)။

၇။ အစည်းအဝေးအကြောင်းအရာ (၇)။

၈။ အစည်းအဝေးအကြောင်းအရာ (၈)။

၉။ အစည်းအဝေးအကြောင်းအရာ (၉)။

၁၀။ အစည်းအဝေးအကြောင်းအရာ (၁၀)။

၁၁။ အစည်းအဝေးအကြောင်းအရာ (၁၁)။

၁၂။ အစည်းအဝေးအကြောင်းအရာ (၁၂)။

၁၃။ အစည်းအဝေးအကြောင်းအရာ (၁၃)။

၁၄။ အစည်းအဝေးအကြောင်းအရာ (၁၄)။

၁၅။ အစည်းအဝေးအကြောင်းအရာ (၁၅)။

၁၆။ အစည်းအဝေးအကြောင်းအရာ (၁၆)။

၁၇။ အစည်းအဝေးအကြောင်းအရာ (၁၇)။

၁၈။ အစည်းအဝေးအကြောင်းအရာ (၁၈)။

၁၉။ အစည်းအဝေးအကြောင်းအရာ (၁၉)။

၂၀။ အစည်းအဝေးအကြောင်းအရာ (၂၀)။





အရစည်းအဝေးမှတ်တမ်း

ရက်စွဲ - 1 - 11 - 2019  
 ကျင်းပသည့်နေရာ - ဒီပဲယင်းမြို့နယ်၊ နေပြည်တော်  
 ကျင်းပသည့်အချိန် - (၁၀:၀၀ AM - ၃:၃၀ PM)  
 အစည်းအဝေးတက်ရောက်သူဦးရေ - ကျား (၆)၊ မ (၃) = စုစုပေါင်း (၉)  
 အစည်းအဝေးအကြောင်းအရာ - နေပြည်တော်မြို့နယ်၊ နေပြည်တော်မြို့နယ်၊ နေပြည်တော်မြို့နယ်

အစည်းအဝေး (၁)။ .....  
 အစည်းအဝေး (၂)။ .....  
 အစည်းအဝေး (၃)။ .....  
 အစည်းအဝေး (၄)။ .....  
 အစည်းအဝေး (၅)။ .....  
 အစည်းအဝေး (၆)။ .....

၁။ ရေပူများ၊ ခဲများ၊ ကောက်အပွတ်များနှင့် အသားအရောင်များကို  
ကောက်ရေတွင် ဖျက်၍ ရေနှင့်ပူထားရမည်။

အစားအသုံး (၇)။  
အသားအရောင် / မှည့်များ၊ ခဲများ၊ ကောက်အပွတ်များကို ကြမ်းတမ်းစေရန်  
ပုံစံဖြင့် ဖျက်ရမည်။ အသားအရောင်ကို အဖွင့်ဖြင့် ဖျက်ရမည်။  
အစားအသုံး (၈)။ ခဲများ၊ ကောက်အပွတ်များ - (၁) စွတ်စွတ်လှေကား  
အစားအသုံး (၉)။ ခဲများ၊ ကောက်အပွတ်များ - (၂) အစားအသုံး

အစားအသုံး (၈)။ ခဲများ၊ ကောက်အပွတ်များ - (၁) စွတ်စွတ်လှေကား  
အစားအသုံး (၉)။ ခဲများ၊ ကောက်အပွတ်များ - (၂) အစားအသုံး  
အစားအသုံး (၁၀)။ ခဲများ၊ ကောက်အပွတ်များ - (၃) အစားအသုံး  
အစားအသုံး (၁၁)။ ခဲများ၊ ကောက်အပွတ်များ - (၄) အစားအသုံး  
အစားအသုံး (၁၂)။ ခဲများ၊ ကောက်အပွတ်များ - (၅) အစားအသုံး

အစားအသုံး (၇)။  
အသားအရောင် / မှည့်များ၊ ခဲများ၊ ကောက်အပွတ်များကို ကြမ်းတမ်းစေရန်  
ပုံစံဖြင့် ဖျက်ရမည်။ အသားအရောင်ကို အဖွင့်ဖြင့် ဖျက်ရမည်။  
အစားအသုံး (၈)။ ခဲများ၊ ကောက်အပွတ်များ - (၁) စွတ်စွတ်လှေကား  
အစားအသုံး (၉)။ ခဲများ၊ ကောက်အပွတ်များ - (၂) အစားအသုံး

မှတ်တမ်းတင်သူ  
ဒေါ်နီနီအိုကော့စ်  
(အုပ်စုမှတ်တမ်းရေးမှူး)

ပုံစံ - ၈ - ၁ ကျေးရွာအခြေခံအချက်အလက်များ (Form PC 1)

လယ်ဥယျာဉ်ရွက်၊ ကျေးရွာတစ်ရွာသို့ ပထမဆုံးမိတ်ဆက်ပေးသွားရောက်သောအခါ လူထုစည်းရုံးရေးမှူးသည် ကျေးရွာခေါင်းဆောင်များအားကျေးရွာအချက်အလက်များကိုမေတ္တာရပ်ခံ၍တောင်းခံရသည့်ဤအချက်အလက်များကိုစီမံကိန်းမိတ်ဆက်အစည်းဝေးပေးတိုင်ပင်တောင်းခံရမည်။ စီမံကိန်းမိတ်ဆက်အစည်းဝေးတွင် လူထုစည်းရုံးရေးမှူးသည် ဤအချက်အလက်များအား စစ်ဆေးပြီး မှန်ကန်အောင်ပြုလုပ်ရမည်။ ဤနောက်တွင် လူထုစည်းရုံးရေးမှူးမှ သတင်းအချက်အလက်ထဲသို့ Tablets မှ တဆင့် ဖြည့်သွင်းရမည်။

ကျေးရွာခေါင်းဆောင် အမည် စောဘိထိ	ကျေးရွာခေါင်းဆောင်၏ ဖုန်းနံပါတ် ၀၉-၇၂၅၅၄၂၅၆၆၇	လူထုစည်းရုံးရေးမှူး၏အမည် ဖော်ဖန်းဝိဇ္ဇာစော
မြည်နယ်တွင်အသက်ကြီး ဧရာထိ	မြို့နယ် ဗဟုတော	ကျေးရွာအုပ်စု အနွီးဒါး
		ကျေးရွာ ဝိသုကုန်း

က၊ လူဦးရေ

လူမျိုးစု	အိမ်ထောင်စုအရေအတွက်	ကိုးကွယ်သည့်ဘာသာ	အိမ်ထောင်စုအရေအတွက်
လူမျိုးစု (၁)-ကချင်	၄၀	ဘာသာ(၁)-ဦးစွာမာန်	၄၀
လူမျိုးစု (၂)-----		ဘာသာ(၂)-----	
လူမျိုးစု (၃)-----		ဘာသာ(၃)-----	
လူမျိုးစုစရာ-----		ဘာသာစရာ-----	
အခြား			
	အရေအတွက်		
မသန်စွမ်းသူများ	၁၆		
သက်ကြီးရွယ်အိုများ (၆၅ နှစ် နှင့် အထက်)	၁၆		

[Type text]

ပစ်ခတ်မှုရက်	-
--------------	---

	အမျိုးသား(အရေအတွက်)	အမျိုးသမီး(အရေအတွက်)	စုစုပေါင်းအရေအတွက်
လူဦးရေ	115	96	211
လူမျိုးစု (၁)-----			
လူမျိုးစု (၂)-----			
လူမျိုးစု (၃)-----			
အခြား			
အိမ်ထောင်ဦးစီး	36	4	40

(ခ)အခြေခံအဆောက်အအုံ အသုံးအဆောင်များ

စာသင်ကျောင်း	အမှတ် ခြံပိ	ကျန်းမာရေး	အမှတ် ခပ်ပိ	ဘာသာရေးအဆောက် အအုံများ	အမှတ် ခြံပိ
အထက်တန်းကျောင်း	<input type="checkbox"/>	ဆေးရုံ	<input type="checkbox"/>	စေတီ	<input type="checkbox"/>
အလယ်တန်းကျောင်း	<input type="checkbox"/>	ကျန်းမာရေးဌာန	<input type="checkbox"/>	ဘုန်းကြီးကျောင်း	<input type="checkbox"/>
မူလတန်းကျောင်း	<input type="checkbox"/>	ကျန်းမာရေးဌာနခွဲ	<input type="checkbox"/>	ဟိန္ဒူဘုရားကျောင်း	<input type="checkbox"/>
မူကြိုကျောင်း	<input type="checkbox"/>	ဆေးပေးခန်း	<input type="checkbox"/>	ခရစ်ယာန်ကျောင်း	<input type="checkbox"/>
အခြား	<input type="checkbox"/>	အခြား	<input type="checkbox"/>	ဗလီ	<input type="checkbox"/>
				အခြား	<input type="checkbox"/>
မှတ်ချက်		မှတ်ချက်		မှတ်ချက်	

[Type text]

(ဂ) ကျွမ်းကျင်သူများမှတ်တမ်း (ကျေးရွာတွင်နေထိုင်သော သို့မဟုတ် တခြားရွာမှလာရောက်သောကျွမ်းကျင်သူများ)

(ခ) စာသင်ကျောင်း			(၂) ကျန်းမာရေး			(၃) လက်မှုပညာရှင်		
	ရွာတွင်နေထိုင်သူ	အခြားရွာမှလာသူ		ရွာတွင်နေထိုင်သူ	အခြားရွာမှလာသူ		ရွာတွင်နေထိုင်သူ	အခြားရွာမှလာသူ
မူလတန်းပြဆရာ/မ	<input type="checkbox"/>	<input type="checkbox"/>	ဆရာဝန်	<input type="checkbox"/>	<input type="checkbox"/>	လက်သမား	<input checked="" type="checkbox"/>	<input type="checkbox"/>
အထက်တန်းပြဆရာ/မ	<input type="checkbox"/>	<input type="checkbox"/>	လက်ထောက်ကျန်းမာရေးမှူး	<input type="checkbox"/>	<input type="checkbox"/>	ပန်းရံ	<input checked="" type="checkbox"/>	<input type="checkbox"/>
အလယ်တန်းပြဆရာ/မ	<input checked="" type="checkbox"/>	<input type="checkbox"/>	အမျိုးသမီးကျန်းမာရေးဆရာမ	<input type="checkbox"/>	<input type="checkbox"/>	လှုပ်စစ်ကျွမ်းကျင်ပီးသမား	<input type="checkbox"/>	<input type="checkbox"/>
မူကြိုဆရာ/မ	<input type="checkbox"/>	<input type="checkbox"/>	သားဖွားဆရာမ	<input checked="" type="checkbox"/>	<input type="checkbox"/>	ရေဦးကန်သွယ်သူ	<input type="checkbox"/>	<input type="checkbox"/>
အခြား	<input type="checkbox"/>	<input type="checkbox"/>	ပြည်သူ့ကျန်းမာရေးလုပ်သား	<input type="checkbox"/>	<input type="checkbox"/>	စက်ပြင်ဆရာ	<input type="checkbox"/>	<input type="checkbox"/>
မှတ်ချက်			မှတ်ချက်	ဒါ့အပြင် ဖွားမြင်ရေး		မှတ်ချက်		

(ဃ) ကျေးရွာသို့ ရောက်ရှိနိုင်သည့်လမ်းအခြေအနေ / ကျေးရွာတစ်ရွာသည် ၎င်း၏ကျေးရွာအုပ်စုနှင့် ဆက်သွယ်ထားသောလမ်းအခြေအနေ (အောက်ပါတို့ကို ဝိုင်းပါ)

- ကျောက်ကြမ်းလမ်း: \_\_\_\_\_
- ကတ္တရာလမ်း: \_\_\_\_\_
- ကွန်ကရစ်လမ်း: \_\_\_\_\_
- မော်တော်ဆိုင်ကယ်လမ်း: \_\_\_\_\_
- ကျောက်စင်းလမ်း: \_\_\_\_\_
- မြေသားလမ်း:
- လူသွားလမ်း: \_\_\_\_\_
- အခြား: \_\_\_\_\_

- (င) ကျေးရွာဖွံ့ဖြိုးမှုစီမံချက် ဝိုင်းပါ
- (၁) လူထုပတ်ဝန်းကျင်ထိခိုက်မှုမရှိစေရန် ကျေးရွာတွင် ကျေးရွာဖွံ့ဖြိုးမှု စီမံချက်ရှိခဲ့ပါသလား?  ရှိပါသည် / မရှိပါ / မသိပါ
  - (၂) ရှိခဲ့ပါလျှင် ဤစီမံချက်ကို မည်သည့် ခုနှစ်တွင် ပြင်ဆင်ခဲ့ပါသနည်း? နှစ်-----/မသိပါ 2013
  - (၃) ဤစီမံချက်ကို ဖြည့်စွက်မှုအတည်ပြုခဲ့ပါသလား?  ပြုခဲ့ပါသည် / မပြုခဲ့ပါ / မသိပါ

(စ) ဝေဖန်အကွာအဝေး

(၁) ဤကျေးရွာ၏ပတ်ဝန်းကျင်ကျေးရွာအုပ်စု၏ပတ်ဝန်းကျင်မည်မျှကွာဝေးသနည်း? မိုင်-----/မသိပါ

(၂) ဤကျေးရွာမှ ရင်းကျေးရွာအုပ်စု၏ပတ်ဝန်းကျင်လွှာတွင်ကြာမြင့်သည့်အချိန်

ခြောက်သွေ့ရာသီတွင်ကြာချိန် 10 မိနစ် ထော်လာရီ/မော်တော်ဆိုင်ကယ်/မြေလျှင်/လာ/မော်တော်ဘုတ်/  
အခြား -----

မိုးရာသီတွင်ကြာချိန် 15 မိနစ် ထော်လာရီ/မော်တော်ဆိုင်ကယ်/မြေလျှင်/လာ/မော်တော်ဘုတ်/  
အခြား -----

(ဆ) ဝတ်စုံကိုင်ဆိုင်ရာသဘာဝဘေးအန္တရာယ်

ဤကျေးရွာတွင်ကြေးမြင်းကဲ့သို့ သဘာဝဘေးအန္တရာယ်ကျရောက်ဖူးခြင်း ရှိပါသလား။

မရှိပါ  ရှိပါသည် ရှိလျှင်ဖော်ပြပါ-----

(ဇ) ကျေးရွာတွင် ခွဲစဉ်ထားသော အဖွဲ့အစည်းများ

လူထုပတ်ပြုစီမံကိန်းမတိုင်မီ ဤကျေးရွာတွင် ကျေးရွာဖွံ့ဖြိုးရေးအတွက် အစိုးရ(သို့)ရွာသားများကိုယ်တိုင်(သို့) စီမံကိန်းတစ်ခုခုမှ ခွဲစဉ်ထားသည့် အဖွဲ့အစည်းများရှိပါသလား။

(၁) Action Aid

(၂) -----

(ဈ) အထွေထွေအုပ်ချုပ်ရေး ဦးစီးဌာန (GAD) မှ ဖတ်တမ်းတင်ထားခြင်း

ဤကျေးရွာသည် အထွေထွေအုပ်ချုပ်ရေး ဦးစီးဌာန (GAD) မှ ဖတ်တမ်းတင်ထားမှု ရှိပါသလား။

မရှိပါ  ရှိပါသည်

ကျေးရွာခေါင်းဆောင်

အမည် စောအိတ်

လက်မှတ် [Signature] ဇူ.၉ 1. 11. 2019

လူထုစည်းရုံးရေးမှူး

အမည် ဒေါ်နုနု

လက်မှတ် [Signature] ဇူ.၉ 1. 11. 2019

ပုံစံ - ၀၂ - စီမံကိန်းစက်ဝန်းအချိန်စာတမ်း (PC 2)

လမ်းညွှန်ခွဲစိတ်  
 သက်ဆိုင်ရာလုပ်ငန်းစဉ်များ/လက်ထောက်နည်းပညာများမှ  
 စီမံကိန်းစက်ဝန်းအချိန်စာတမ်း

စည်းရုံးရေးမှူး/လက်ထောက်နည်းပညာရေးမှူးအဖွဲ့အစည်း အမည် - **ခေါ်ဆွဲမှုအဖွဲ့၊ ခေါ်ဆွဲမှုမှူး**

နေ့စွဲ **25.10.2019**      စက်ဝန်းအမျိုးအစား  စက်ဝန်း(၁)    စက်ဝန်း(၂)    စက်ဝန်း(၃)  
 စက်ဝန်း(၄)

မြို့နယ်/တိုင်း **ဧရာဝတီ**    မြို့နယ် - **ဗဟော**    ကျေးရွာအုပ်စု - **အရှင်ခါး**    ကျေးရွာ - **စိန်ကုန်း**

စီမံကိန်းအမျိုးအစား	နေ့စွဲ		အစည်းအဝေးတွင်တက်ရောက်သူအရေအတွက်					
	စတင်သည့် နေ့	ပြီးဆုံးသည့် နေ့	အချိုးအစား အတွက်	အချိုးအစား အတွက်	အိမ်ထောင် အတွက်	လူချိန်စာတင် အရေအတွက်နှင့် လူချိန်အစည်း	အိမ်ထောင် စုပေါင်း	အိမ်ထောင် ရာ %
၁။ ကျေးရွာစီမံကိန်း မိတ်ဆက်အစည်းအဝေး	25.10.19	25.10.19	10	16	26	26   ကုဏ်	40	
၂။ ကျေးရွာဖွံ့ဖြိုးရေး စီမံချက်ရေးဆွဲခြင်း အစည်းအဝေး	1.11.19	1.11.19	8	17	25	25   ကုဏ်	40	
၃။ ကျေးရွာအုပ်စု လုပ်ငန်းဆိုင်ရာစီမံကိန်းအစည်းအဝေး	-	-	-	-	-	-   -	-	-
၄။ မြို့နယ်အဆင့်စီမံကိန်းရေးဆွဲရေးနှင့် အကောင်အထည်ဖော်ရေး ကော်မတီ၏ စီမံကိန်း သုံးသပ်မှုအစည်းအဝေး			၁၅	၁၅	၁၅	၁၅		

[Type text]

ပုံစံ - ၀-၃ ကျေးရွာပွဲ ငြိမ်းရေး ဦးစားပေးအစီအစဉ် (Form PC 3)

မဲဆန္ဒနယ် အသစ် (၂) ကျေးရွာပွဲမှ မဲဆန္ဒနယ်အစဉ်အဆက် ငြိမ်းရေးအစီအစဉ် ကျေးရွာပွဲပုံစံများ အထောက်အကူပြု  
အကဲဖြတ်ရန် ရည်ရွယ်ချက်များအရ အောက်ဖော်ပြပါ အချက်များကို စစ်ဆေး ဖြည့်သွင်းရမည်။

ကျေးရွာပွဲအမျိုးအမည် - **ဒေါ်နန်းဝိစုကျောင်း**

မဲရက် **1. 11. 2019**  စက်ဝန်း(၁) အမှတ်(၁)  စက်ဝန်း(၂)  စက်ဝန်း(၃)  စက်ဝန်း(၄)

အုပ်စုအမည် **ဧရာဝတီ** ငယ်စုအမည် **ဥပတော်** ကျေးရွာအုပ်စု **အမိုးခါး** ကျေးရွာ **ဂိုးကျွန်း**

၀။ အကဲဖြတ်အစီအစဉ်အမျိုးအမည်များအား စစ်ဆေးခြင်း - ယခုလက်ရှိ အခြေအနေအထားရှိ ကျေးရွာပွဲ ငြိမ်းရေးအစီအစဉ် အတွက် အကဲဖြတ်အစီအစဉ်အမျိုးအမည်များသည် မည်သည့်အမျိုးအမည်များဖြစ်ပါသနည်း။ (အမျိုးအမည်/သမီး အနည်းဆုံးအကဲအမဲ ၅ ဝက်စီဖြင့်)

အုပ်စုပွဲစွဲအမျိုးအမည်များ တင်ပြသော အကဲအမဲအစီအစဉ်အမျိုးအမည်များ

- ဦး ဗွတ်ကျား၊ ဟိန္ဒ ဖိုတွင်း၊ ကမ်း၊ များ၊ များ	<input type="checkbox"/> ကျား ဝေ <input checked="" type="checkbox"/> ကျား + ဝ
- ဦးစော၊ ဦးစော၊ ဦးစော၊ ဦးစော	<input type="checkbox"/> ကျား ဝေ <input checked="" type="checkbox"/> ကျား + ဝ
- ဒေါ်နန်းဝိစု၊ ဒေါ်နန်းဝိစု၊ ဒေါ်နန်းဝိစု	<input type="checkbox"/> ကျား ဝေ <input checked="" type="checkbox"/> ကျား + ဝ
- ဒေါ်နန်းဝိစု၊ ဒေါ်နန်းဝိစု၊ ဒေါ်နန်းဝိစု	<input type="checkbox"/> ကျား ဝေ <input type="checkbox"/> ကျား + ဝ
	<input type="checkbox"/> ကျား ဝေ <input type="checkbox"/> ကျား + ဝ

၀။ မဲဆန္ဒနယ် နယ်လယ် ( ၅ ) နှစ် အတွင်း ကျေးရွာပွဲ ငြိမ်းရေး မဲဆန္ဒနယ်လှည့်လည်အစီအစဉ်အမျိုးအမည်များ တင်ပြပါ။

အုပ်စုပွဲစွဲအမျိုးအမည်များ တင်ပြသော အကဲအမဲအစီအစဉ်အမျိုးအမည်များ

- ဒေါ်နန်းဝိစု၊ ဒေါ်နန်းဝိစု၊ ဒေါ်နန်းဝိစု	<input type="checkbox"/> ကျား ဝေ <input checked="" type="checkbox"/> ကျား + ဝ
- ဒေါ်နန်းဝိစု၊ ဒေါ်နန်းဝိစု၊ ဒေါ်နန်းဝိစု	<input type="checkbox"/> ကျား ဝေ <input checked="" type="checkbox"/> ကျား + ဝ
- ဒေါ်နန်းဝိစု၊ ဒေါ်နန်းဝိစု၊ ဒေါ်နန်းဝိစု	<input type="checkbox"/> ကျား ဝေ <input checked="" type="checkbox"/> ကျား + ဝ
- ဒေါ်နန်းဝိစု၊ ဒေါ်နန်းဝိစု၊ ဒေါ်နန်းဝိစု	<input type="checkbox"/> ကျား ဝေ <input type="checkbox"/> ကျား + ဝ

[Type text]



လူထုဝင်ကိန်း၏ လာမည့် (၄) နှစ်အတွက် အကျုံးပင်သော ဦးစားပေး ဖွံ့ဖြိုးတိုးတက်မှု လုပ်ငန်း အစီအစဉ်များအားဖော်ပြပါ။

ဦးစားပေး အဆင့်	ကျေးရွာအတွက် ဦးစားပေး ဖွံ့ဖြိုးတိုးတက်မှု လုပ်ငန်းစဉ်များ	အဆိုပြုသူ (အမျိုးသားများ/ အမျိုးသမီးများ/ အမျိုးသား + အမျိုးသမီး)	အခန်းကဏ္ဍ	ဦးစားပေး အဆင့် သတ်မှတ်ချက်	ခန့်မှန်း တန်ဖိုး မီဂျပ်	အတိုးနှုန်းစာရင်းနှင့် နှိုင်းယှဉ်အရေအတွက်		
						ကျား	မ	ပေါင်း
၀	ရွာတွင်း ကွန်ကရစ် ခရီး ခြံခြံ	၇၂၅၂၂ သား + ၃၀၅၂၂ မိ	ကလေး တံတား	၁	၂၅၀၀၀၀	၇၅	၇၆	၂၅၂
၂	၆၂၀ မိ. ကလေး တံတား	" "	"	၂				
၃	၁၂၀ သား ခရီး ခြံခြံ	" "	"	၃				
၄								
၅								

သေး လူထုဝင်ကိန်း၏ လာမည့် (၄) နှစ်အတွက် အကျုံးပင်သော ဦးစားပေး ဖွံ့ဖြိုးတိုးတက်မှု လုပ်ငန်း အစီအစဉ်များအားဖော်ပြပါ။

အဆင့်	ကျေးရွာအတွက် ဦးစားပေး ဖွံ့ဖြိုး တိုးတက်မှု လုပ်ငန်းစဉ်များ	အဆိုပြုသူ (အမျိုးသားများ/ အမျိုးသမီးများ/ အမျိုးသား + အမျိုးသမီး)	အခန်းကဏ္ဍ
၀	ရိက်ပစ္စည်း ၁၅၂ သင်တန်း	၇၂၅၂၂ သား	အားကစား ခရီး ခြံခြံ
၂	၆၅၂ မိ. ၆၅၂ သင်တန်း	၃၀၅၂၂ မိ	"
၃			
၄			
၅			

ခေါင်းဆောင်၊ ကျေးရွာဝင်ကိန်းအထောက်အကူပြုကော်မတီမှ အတည်ပြုသည်။

အမည် ရှင် ၆၀၂၆၈၂ လက်မှတ် ၆၇၂ ခန့်ရက် ၁. 11. 2019

Համախմբված ցուցանիշներ

Անուն	Կարգ նշանակ	Կատարման արդյունք	Կատարման արդյունք		Տարի	Կատարման արդյունք
			Ա	Բ		
Գրադրություն (հետ մնացած) ցուցանիշներ	0	Մ. Գրադրություն			2020	✓
	1	Գրադրություն			2020	✓
	2					
	3					
	4					
Գրադրություն (հետ մնացած) ցուցանիշներ	0	Մ. Գրադրություն			2020	✓
	1					
	2					
	3					
	4					
Գրադրություն (հետ մնացած) ցուցանիշներ	0	Մ. Գրադրություն	✓		2020	
	1	Գրադրություն		✓	2020	
	2					
	3					
	4					
Գրադրություն (հետ մնացած) ցուցանիշներ	0					
	1					
	2					
	3					
	4					
Գրադրություն (հետ մնացած) ցուցանիշներ	0					
	1					
	2					
	3					
	4					