

ပြည်ထောင်စုသမ္မတမြန်မာနိုင်ငံတော်အစိုးရ
စိုက်ပျိုးရေး၊ မွေးမြူရေးနှင့်ဆည်မြောင်းဝန်ကြီးဌာန
ကျေးလက်ဒေသဖွံ့ဖြိုးတိုးတက်ရေးဦးစီးဌာန
လွိုင်ကော်-ရှားတောမြို့နယ်



လူထုဗဟိုပြုစီမံကိန်း

National Community Driven Development Project



ကျေးရွာဖွံ့ဖြိုးရေးအစီအစဉ် (၂၀၁၇-၂၀၁၈)

Village Development Plan(VDP)

လွိုင်ကော်မြို့နယ်၊ မထောခူကျေးရွာအုပ်စု၊ ဇရပ်ဖြူကျေးရွာ

မာတိကာ

အကြောင်းအရာ	စာမျက်နှာ
၁။ မြို့နယ်ပြင်မြေပုံ	၃
၂။ အုပ်စုမြေပုံ	၄
၃။ အုပ်စုတွင်ပါဝင်သောကျေးရွာများစာရင်း	၅
၄။ ကျေးရွာသမိုင်းကြောင်း (ကျေးရွာအခြေခံအချက်အလက်များ)	၆
၅။ လူထုပူးပေါင်းပါဝင်သော လူမှုဆန်းစစ်ခြင်းနှင့်အကဲဖြတ်ခြင်းလုပ်ငန်းစဉ် (PSA/PRA) အကျဉ်းချုပ်ဇယား	၈
၆။ လူမှုရေး နှင့် အရင်းအမြစ်ပြင်မြေပုံ	၉
၇။ လူမှုရေး နှင့် အရင်းအမြစ်ပြင်မြေပုံသုံးသပ်ချက်	၁၀
၈။ ဥစ္စာနေကြွယ်ဝမှုအဆင့် သတ်မှတ်ချက်ပြပုံ	၁၁
၉။ ဥစ္စာနေကြွယ်ဝမှုအဆင့်သတ်မှတ်ချက်ဇယားသုံးသပ်ချက်	၁၂
၁၀။ ရာသီခွင်ပြဇယား	၁၃
၁၁။ ရာသီခွင်ပြဇယားသုံးသပ်ချက်	၁၄
၁၂။ အရင်းအမြစ် အသုံးပြုမှုနှင့်ထိန်းချုပ်မှု	၁၅
၁၃။ အရင်းအမြစ် အသုံးပြုမှုနှင့်ထိန်းချုပ်မှု သုံးသပ်ချက်	၁၆
၁၄။ ပင့်ကူအိမ်ပြပုံ (ကျား၊မ)	၁၇
၁၅။ ပင့်ကူအိမ်သုံးသပ်ချက် (ကျား၊မ)	၁၈
၁၆။ အဖွဲ့အစည်းချိတ်ဆက်မှုပြပုံ	၁၉
၁၇။ အဖွဲ့အစည်းချိတ်ဆက်မှုပြပုံသုံးသပ်ချက်	၂၀
၁၈။ ကော်မတီဝင်များစာရင်း	၂၁
၁၉။ ကျေးရွာအချက်အလက်များ (ပုံစံ-၁)	၂၃
၂၀။ စီမံကိန်းအချိန်ဇယား (ပုံစံ-၂)	၂၅
၂၁။ ကျေးရွာဖွံ့ဖြိုးရေးဦးစားပေးအစီအစဉ် (ပုံစံ-၃)	၂၇
၂၂။ အစည်းအဝေးမှတ်တမ်းများ	၂၉
၂၃။ ကဏ္ဍအလိုက်ဦးစားပေးဖွံ့ဖြိုးရေးလုပ်ငန်းစဉ်များ	၃၀
၂၄။ ဦးစားပေးလုပ်ငန်းများရွေးချယ်ခြင်းဇယား	၃၁
၂၅။ ကျေးရွာဖွံ့ဖြိုးရေးအစီအစဉ်ဆောင်ရွက်မှုမှတ်တမ်းဓာတ်ပုံများ	၃၂

လွိုင်ကော်မြို့နယ်မြေပုံ

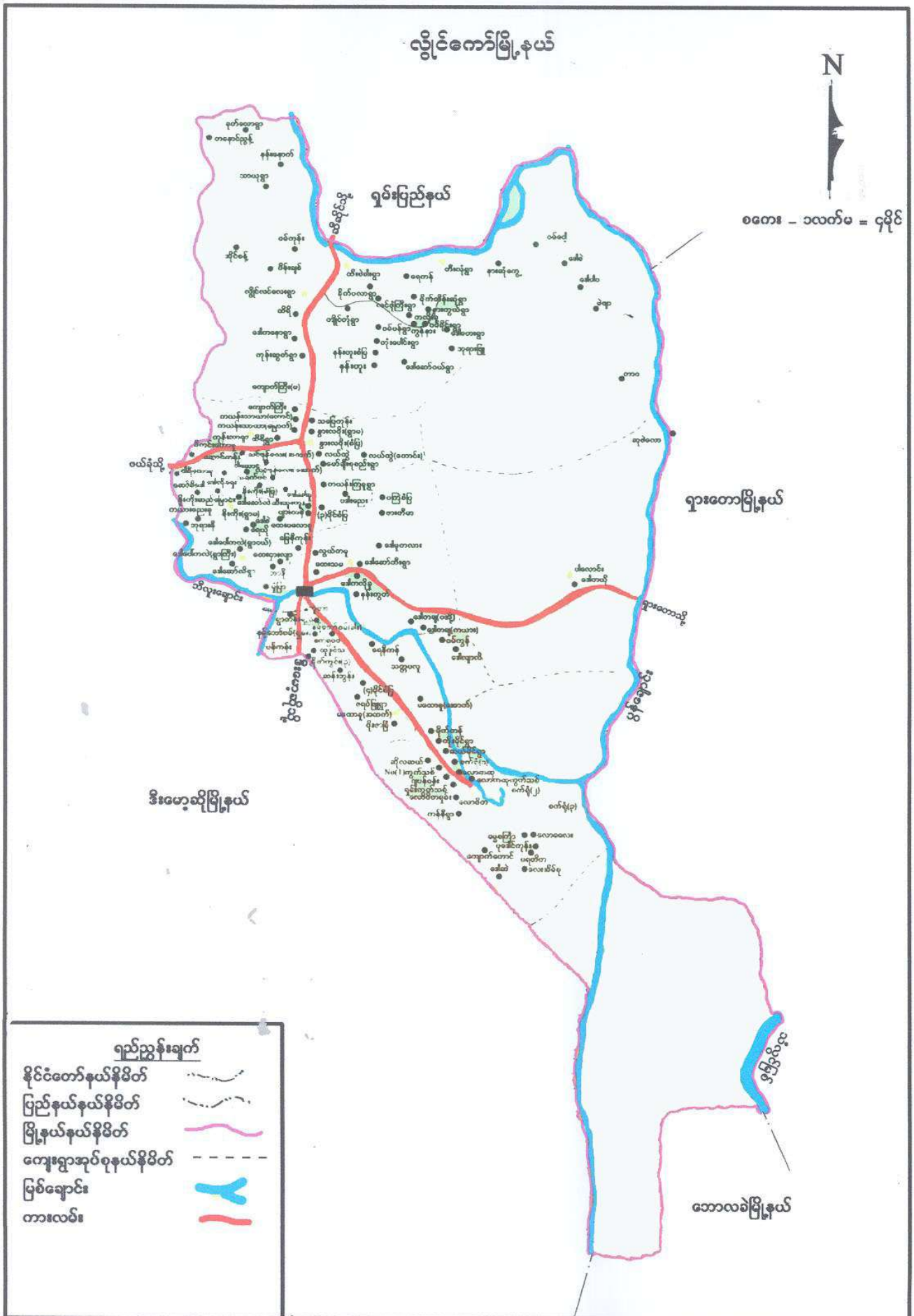

ကျေးရွာအုပ်စုမြေပုံ



ကျေးရွာအုပ်စုတွင် ပါဝင်သော ကျေးရွာများစာရင်း

စဉ်	ကျေးရွာအုပ်စုအမည်	ကျေးရွာအမည်	မှတ်ချက်
၁။	မထောခူ	သတ္တပလူ	
၂။		ဝမ်ကွန်	
၃။		လောလာလိ	
၄။		ရေနီကန်	
၅။		လောပိတံပြ	
၆။		ရေပိဖြူ	
၇။		ပိုးဇာခြံ	
၈။		မထောခူ(ထက်)	
၉။		မထောခူ(အောက်)	
၁၀။			
၁၁။			
၁၂။			
၁၃။			
၁၄။			
၁၅။			
၁၆။			
၁၇။			
၁၈။			
၁၉။			
၂၀။			

လူထုဗဟိုပြုစီမံကိန်းမှ လူထုပူးပေါင်းပါဝင်သောနည်းဖြင့် ဒုတိယနှစ်စီမံကိန်း မိတ်ဆက်အစည်းအဝေး

(၂၀၁၇-၂၀၁၈) ခုနှစ်

ကျေးရွာအုပ်စုအမည် - မထောခူ ကျေးရွာအမည် - ဇရပ်ဖြူ ရက်စွဲ ...၁၃.၁၀.၂၀၁၇.....

၁။ ကျေးရွာသမိုင်းကြောင်း

လွိုင်ကော်မြို့နယ်၊ မထောခူကျေးရွာအုပ်စု ဇရပ်ဖြူကျေးရွာ ၁၉၇၃ခုနှစ်တွင် ပအိုဝ်းအမျိုးသား တစ်ဦးမှ စတင်နေထိုင်ခဲ့ပါသည်။ ၁၉၇၅ခုနှစ်တွင် ဖရူဆိုမြို့နယ်မှ ကယားအမျိုးသားအိမ်ထောင်စု(၅)စု ပြောင်းရွှေ့နေထိုင်လာခဲ့သည်။ ယခုအခါတွင် အိမ်ခြေ(၇၁)အိမ်ခန့်ထိ တိုးတက်လာခဲ့ပါသည်။ အများစုမှာ ကယား လူမျိုးများဖြစ်ကြပြီး ခရစ်ယာန်ဘာသာကို ယုံကြည်ကိုးကွယ်ကြပါသည်။ လူဦးရေ(၃၅၀)ခန့် မှီတင်း နေထိုင်ကြသည်။

ဇရပ်ဖြူကျေးရွာသည် လွိုင်ကော်မြို့၏ အရှေ့တောင်ဖက်တွင် တည်ရှိသည်။ ရွာသူ/သားများသည် တောင်ယာစိုက်ပျိုးခြင်းကို အဓိကထားလုပ်ကိုင်ကြသည်။ တောင်ယာစပါး၊ ပြောင်း၊ နှမ်း၊ မြေပဲ၊ နေကြာ၊ ပြောင်းကောက် စသည့်သီးနှံများကို စိုက်ပျိုးကြပါသည်။ စိုက်ပျိုးရာသီကုန်ဆုံးချိန်၌ ကျပမ်းနေ့စား လုပ်ကိုင်တတ်ကြသည်။ ကျေးရွာ၏ စိုက်ပျိုးရေးနှင့် သောက်သုံးရေ ရရှိရန် ဘီးလူးချောင်းမှ ရေကိုသုံးစွဲ ကြရသည်။ ရေချောင်းမှ ရေစက်ဖြင့် ရေတင်၍ ပိုက်သွယ်တန်းကာ ရေကိုရယူကြသည်။ ရေစုကန်(၂)ကန်ရှိပြီး တစ်ရွာလုံးအတွက် ရေလုံလောက်မှုမရှိပါ။ နွေရာသီတွင် ရေရှားပါးခြင်းနှင့် သန့်ရှင်းသော သောက်သုံးရေရရှိမှုအခက်အခဲကို ရင်ဆိုင်ကြရသည်။

ကျေးရွာတွင် မူလတန်းကျောင်းရှိပြီး မူလွန်ကို လောပိတစံပြကျေးရွာသို့ သွားရောက်တက်ရ သည်။ ကျေးရွာတွင် ပညာရေးအားနည်းကြသည်။ ကျန်းမာရေးဆေးပေးခန်းမရှိသဖြင့် လောပိတစံပြသို့ သွားရောက်၍ ဆေးခန်းပြရသည်။ မူကြိုကျောင်းရှိသော်လည်း မူကြိုကျောင်းအဆောက်အဦးမှာ ပျဉ်ထောင်၊ ထရံကာဖြစ်သဖြင့် ကလေးများအတွက် လုံခြုံမှုမရှိပါ။ ကျေးရွာသည် အစိုးရလှုပ်စစ်မီးရရှိခြင်း ကြောင့် ကျန်းမာရေး၊ ပညာရေး၊ ဆက်သွယ်ရေးများ အတန်အတင့် တိုးတက်လာခဲ့သည်။

မှတ်တမ်းတင်သူ
အမည် - ဦးသန့်စင်ဝင်း
ရာထူး - CF

လူထုပူးပေါင်းပါဝင်သောလူမှုဆန်းစစ်ခြင်းနှင့်အကဲဖြတ်ခြင်း လုပ်ငန်းစဉ် (PSA/PRA) အကျဉ်းချုပ်ဇယား

စဉ်	အကြောင်းအရာ	ရက်စွဲ	ဦးတည်အုပ်စု	တက်ရောက်သူ			အဓိကဆွေးနွေးချက်များ
				ကျား	မ	ပေါင်း	
၁	လူမှုရေးအရင်းအမြစ် စံပြမြေပုံ (social Map/ Resource Map)	၂၀၁၄.၀၁.၂၀	ရပ်မိ၊ရပ်ဖ ကော်မတီဝင်များ	၃၉	၁၉	၅၈	အိမ်အမျိုးအစားများ၊အခြေခံ အဆောက်အဦးများ၊လမ်းပန်း ဆက်သွယ်ရေးအခြေအနေ၊ လယ်ယာမြေမြစ်ချောင်း၊ ရေတွင်းရေကန်သစ်တောများ
၂	ဥစ္စာနေကြွယ်ဝမှု အဆင့်သတ်မှတ်ချက် (Wealth Ranking)	၂၀၁၄.၀၁.၂၀	ချမ်းသာ၊ အလယ်အလတ်၊ နွမ်းပါးအုပ်စု	၃၉	၁၉	၅၈	ကျေးရွာလူမှုစီးပွားအုပ်စုများ၊ ခွဲခြားသတ်မှတ်နိုင်ရေးအတွက် အခြေခံစံနှုန်းများသတ်မှတ်ခြင်း ကျေးရွာသားများနှင့်အများသ ဘောတူခွဲခြားသတ်မှတ်ခြင်း
၃	ပိုင်ဆိုင်မှုသုံးသပ်ခြင်း	၂၀၁၄.၀၁.၂၀	ကော်မတီဝင်၊ အမျိုးသမီး၊ အမျိုးသားများ	၃၉	၁၉	၅၈	အမျိုးသမီးနှင့် အမျိုးသားများ ပု ပိုင်ဆိုင်ပြီး ထိန်းချုပ်ထားသည့် ပိုင်ဆ ပိုင်ဆိုင်မှု(သို့) အရင် အရင်းအမြစ် များကို သုံးသပ်ခြင်း
၄	ရာသီခွင်ပြက္ခဒိန် Seasonal Calender	၂၀၁၄.၀၁.၂၀	ကော်မတီဝင်၊ အမျိုးသမီး၊ အမျိုးသားများ	၃၉	၁၉	၅၈	ရာသီဥတု၊စိုက်ပျိုးသီးနှံများ၊ လယ်ယာလုပ်ငန်းများ၊ ဝင်ငွေထွက်ငွေ၊မွေးမြူ ရေးလုပ်ငန်းများ၊
၅	ပင့်ကူအိမ်ကွန်ယက် (Spider Web)	၂၀၁၄.၀၁.၂၀	အမျိုးသား၊ အမျိုးသမီးများ	၃၉	၁၉	၅၈	အမျိုးသား၊အမျိုးသမီးများ ဘဝတန်းတူအခွင့်အရေးရရှိမှုနှင့်မ မရရှိသည့်အကြောင်းအရင်းများ
၆	အဖွဲ့အစည်းချိတ်ဆ ဆက်ပုံ(Venn Diagram)	၂၀၁၄.၀၁.၂၀	ကျေးရွာလူမှုဖွံ့ဖြိုးရေး ရေးအဖွဲ့အုပ်ချုပ်ရေး အဖွဲ့၊ကျေးရွာ စီတောက်အဖွဲ့	၃၉	၁၉	၅၈	ကျေးရွာတွင်ရှိအဖွဲ့အစည်းများ နှင့်ဖွံ့ဖြိုးရေးလုပ်ငန်းအတွက်ချိတ်ဆ တ်ဆက်ဆောင်ရွက်လုပ်ကိုင်မှု

ကျေးရွာ၏ လူမှုရေးအရင်းအမြစ်ပြမြေပုံ ရေးဆွဲခြင်း

မြို့နယ် ...လွိုင်ကော်. ကျေးရွာအုပ်စု ...မထောချ... ကျေးရွာ ...ရော်ဖြူ... ရက်စွဲ ...၁၃.၁၀.၂၀၁၇.....



ပါဝင်ဆွေးနွေးသူ -

ကျား - ၃၉

မ - ၁၉

8

မှတ်တမ်းတင်သူ

အမည် ဦးသန့်စင်ဝင်း

ရာထူး CF

ကျေးရွာအရင်းအမြစ်ပြုပြင်ဆွေးနွေးသုံးသပ်ချက်

လွိုင်ကော်မြို့နယ်၊ မထောခူကျေးရွာအုပ်စု၊ ဇရပ်ဖြူကျေးရွာတွင် ကယားလူမျိုးများ နေထိုင်ကြပြီး ခရစ်ယာန်ဘာသာကို ယုံကြည်ကိုးကွယ်ကြသဖြင့် ဘုရားရှိခိုးကျောင်း(၂)ကျောင်း ရှိကြသည်။ ရေသိုလှောင်ထား ရှိရန် ဂါလံ (၅၀၀၀)ဆံ့ ရေကန်(၂)ကန်လည်းရှိပါသည်။

သဘာဝအရင်းအမြစ်များအဖြစ် ကျောက်၊ သဲ၊ ဝါး များရှိကြသော်လည်း ယခုအခါတွင် လျော့နည်း လာသည်။ ရွာ၏ပတ်ဝန်းကျင်ရှိ တောင်ယာမြေများတွင် စိုက်ပျိုးရေးကို လုပ်ကိုင်ကြပြီး ပြောင်း၊ စပါး၊ မြေပဲ၊ နေကြာ၊ ပြောင်းကောက်တို့ကို စိုက်ပျိုးကြသည်။ မူကြိုကျောင်း ကိုယ့်ထူကိုယ်ထ တည်ထောင် ထားပြီး လူငယ်ရိပ်သာလည်းရှိပါသည်။

ကျန်းမာရေးဆေးပေးခန်းမရှိသဖြင့် ကျန်းမာရေးအတွက် အခက်အခဲရှိကြသည်။ မူလတန်း(၁) ကျောင်းရှိသော်လည်း မူလွန်ကို အခြားရွာသို့ သွားရောက်၍ တက်ရသည်။ ရိုးရာတံခွန်တိုင်ကို ယုံကြည် ကိုးကွယ်ကြသူများလည်းရှိကြသည်။ ကျေးရွာ၏ ဖွံ့ဖြိုးတိုးတက်ရန် လိုအပ်ချက်များမှာ-

ရေမလုံလောက်ခြင်း၊ ကျန်းမာရေးဆေးပေးခန်းမရှိခြင်း၊ မူကြိုကျောင်းမလုံခြုံခြင်း၊ ခန်းမဆောင်မရှိခြင်း၊ ရွာတွင်းလမ်းများမကောင်းခြင်း တို့ဖြစ်ကြသည်။ ရွာတွင်း မိုင်းလမ်းမမှာ ကျောက်ချောလမ်းဖြစ်ပြီး ရွာတွင်း လမ်းများမှာ မြေသားလမ်းများဖြစ်ကြသည်။

ဥစ္စာနေအဆင့် ခွဲခြားမှု စံနမူနာပုံစံ

မြို့နယ် ...လွိုင်ကော်..... ကျေးရွာအုပ်စု ...မထောခူ. ကျေးရွာ ဇရပ်ဖြူ ရက်စွဲ

အမျိုးအစား	သတ်မှတ်ချက်/ညွှန်းကိန်းများ	အိမ်ထောင်စု အရေးအတွက်	ရာခိုင်နှုန်း
ချမ်းသာ	တိုက်အိမ်၊ ကား၊ ထော်လာဂျီ၊ ဆိုင်ကယ်၊ စက်၊ လယ်ဧက(၅)အထက်၊ တောင်ယာ(၂၅)ဧက အထက်၊ စားဝတ်နေရေးဖူလုံ	၁၅ အိမ်	၂၁ %
အလယ်အလတ်	ဆိုင်ကယ်၊ ထော်လာဂျီ၊ နွားလှည်း၊ တောင်ယာ(၁၅)ဧကအောက်၊ ကျောင်းထားနိုင်ခြင်း၊ စားဝတ်နေရေး အသင့်အတင့်၊ နေအိမ်သာမန်	၃၁ အိမ်	၄၃%
ဆင်းရဲ/နွမ်းပါး	ထရံကာအိမ်၊ ဆိုင်ကယ်၊ တောင်ယာ(၅)ဧက၊ နေ့စားကျပမ်းလုပ်ကိုင်ရခြင်း၊ စားဝတ်နေရေး ခက်ခဲခြင်း၊ ကလေးများကို ကျောင်းမထားနိုင်ခြင်း	၂၆ အိမ်	၃၆%
စုစုပေါင်းအိမ်ထောင်စု		၇၂ အိမ်	၁၀၀%

ပါဝင်ဆွေးနွေးသူ

ကျား- ၃၉

မ- ၁၉

မှတ်တမ်းတင်သူ

အမည်

ရာထူး

ဦးသန့်စင်ဝင်း

CF

ဥစ္စာနေ ကြွယ်ဝမှု ဆွေးနွေးသုံးသပ်ချက်

ဇရပ်ဖြူကျေးရွာတွင် အိမ်ထောင်စုပေါင်း(၇၁)အိမ် ရှိပါသည်။ ကျေးရွာ၏ ဥစ္စာနေကြွယ်ဝမှုကို အဆင့်(၃) ဆင့် ခွဲခြားထားပါသည်။

ချမ်းသာသော အိမ်ထောင်စုမှာ(၁၅)အိမ်ရှိပြီး ရာခိုင်နှုန်းအရ(၂၁)ရာခိုင်နှုန်းရှိပါသည်။ အလယ်အလတ်အဆင့်ပြေသော အိမ်ထောင်စုမှာ(၃၁)အိမ်ရှိပြီး ရာခိုင်နှုန်းအရ (၃၁)ရာခိုင်နှုန်းရှိပါသည်။ ဆင်းရဲနွမ်းပါးသော အိမ်ထောင်စုမှာ(၂၅)အိမ်ထောင်စုရှိပြီး ရာခိုင်နှုန်းအရ (၃၅)ရာခိုင်နှုန်းရှိပါသည်။

ချမ်းသာသော အိမ်ထောင်စုများသည် စားဝတ်နေရေးအဆင်ပြေကြပြီး၊ သားသမီးများကို ပညာရေး ဆုံးခန်းတိုင်ထိထားနိုင်ကြသည်။ လယ်ယာမြေများပိုင်ဆိုင်ကြပြီး လယ်ယာသုံးစက်ပစ္စည်းများလည်း ပိုင်ဆိုင်ကြသည်။ အလှူဒါန်းများတွင်လည်း မတည်လှူဒါန်းနိုင်ကြသည်။

အလယ်အလတ်မိသားစုများမှာ လယ်ယာမြေ(၁၅)ဧက ပတ်ဝန်းကျင် ပိုင်ဆိုင်ကြပြီး စားဝတ် နေရေးအတွက် အတင့်အသင့် အဆင်ပြေကြသည်။ လယ်ယာသုံးစက်ပစ္စည်းအချို့ ပိုင်ဆိုင်ကြသည်။ သားသမီးများကို မြို့ပေါ်ကျောင်းအထိပို့၍ ကျောင်းထားနိုင်ကြသည်။

နွမ်းပါးသော အိမ်ထောင်စုများမှာ စိုက်ပျိုးရန် လယ်ယာမြေအနည်းငယ်သာပိုင်ဆိုင်ကြပြီး နေ့စား ကျပမ်းလုပ်ငန်းများကို အများစုလုပ်ကိုင်ကြသည်။ စားဝတ်နေရေးအတွက် ခက်ခဲကြသည်။ ကလေးများ ကို ကျောင်းမထားနိုင်ကြဘဲ၊ စားဝတ်နေရေးအတွက်သာ ဦးစားပေးကြရသည်။ ကျပမ်းလုပ်ငန်းလုပ်ကိုင်ကြသူများ နှင့် နေ့စားလိုက်လုပ်ကိုင်ကြသူများ အများစုဖြစ်ကြသည်။

ရာသီခွင်ပြကွဒိန်

ရာသီခွင်ပြကွဒိန်

အကြောင်းအရာ	တန်ခူး ၁	ကဆုန် ၂	နယုန် ၃	ဝါဆို ၄	ဝါခေါင် ၅	တော်သလင်း ၆	သီတင်းကျွတ် ၇	တန်ဆောင်မုန်း ၈	နတ်တော် ၉	ပြာသို ၁၀	တရိုးတွဲ ၁၁	တပေါင်း ၁၂
ရာသီဥတု												
ရိုက်ပျံ့ရေး	-	-	-	-	မြေစီးဖူး	ခါး	ခါး/ရေခဲ	ရေခဲ	-	-	-	-
ဝင်ငွေ/ထွက်ငွေ	ဒီဒီ ဒီဒီ	ဒီ		ဒီဒီ	ဒီဒီ	ဒီဒီ		ဒီ				ဒီ ဒီ
ကျန်းမာရေး	-	-	ဝမ်းပျက် ဝမ်းပျော့	ဝမ်းပျော့ ဝမ်းပျက်	ဥပဒေ ချောင်းဆိုး	-	တုတ်ကျွေး	တုတ်ကျွေး	-	-	-	-
ပွဲလမ်းသဘင်	ကလေး ပွဲ	-	-	တံခွန် တိုက်ပွဲ	-	-	ပိတ်၊ ဖတ်	-	ဒီကုမ္ပဏီ	-	ဝါဆိုကုမ္ပဏီ	ချစ်မောင်
သောက်သုံးစရာ ရရှိမှု	နည်း	နည်း	နည်း	လုံလောက်	လုံလောက်	လုံလောက်	လုံလောက်	လုံလောက်	သာမန်	သာမန်	နည်း	နည်း
အစားအစာစုရပ်မှု	မူလ	မူလ	နည်း	နည်း	နည်း	နည်း	နည်း	နည်း	မူလ	မူလ	မူလ	မူလ

ပိတ်ငွေ၊ နေ့သု
ကျား- ၇
မ- ၆

မှတ်တမ်းတင်သူ
အမည် ဦးစာနီ၊ စင်ဝင်း
ရာထူး ငယ်ထုစုစုစိုက်ရေးဌာန

ရာသီခွင်ပြက္ခဒိန်ဆွေးနွေးသုံးသပ်ခြင်း

ဇရပ်ဖြူကျေးရွာ၏ စိုက်ပျိုးရာသီမှာ မိုးစတင်ရွာသွန်းသည့်(၅)လပိုင်းမှ စတင်ပြီး ပြောင်း၊ စပါးများကို စတင်စိုက်ပျိုးကြသည်။ (၈)လပိုင်းတွင် မြေပဲသီးနှံကို စိုက်ပျိုးကြသည်။ စိုက်ပျိုးရာသီချိန်တွင် ကျေးရွာသူ/သားများသည် အားလပ်ချိန်နည်းပါးကြပြီး စိုက်ပျိုးရေးအတွက်သာ အချိန်ပေးကြရသည်။ ဝင်ငွေ/ထွက်ငွေများအနေဖြင့် စိုက်ပျိုး ရာသီတွင် ထွက်ငွေများပြားပြီး သီးနှံပေါ်မှ ဝင်ငွေများရရှိပါသည်။ စိုက်ပျိုးရာသီမရှိသောအချိန်တွင် ဝင်ငွေ နည်းပါးကြသည်။ ပြင်ပအလုပ်များဖြစ်သည့် နေ့စားကျပမ်းများကို ရှာဖွေလုပ်ကိုင်ကြရသည်။

စိုက်ပျိုးရာသီမရှိချိန်တွင် ကျေးရွာ၏ ဖွံ့ဖြိုးရေးလုပ်ငန်းများ ၊ ကျေးရွာ ဘုရားကျောင်း၊ စာသင်ကျောင်း၊ မူကြိုကျောင်း များ၏ သန့်ရှင်းရေးနှင့် ဝေရာဝစ္စ လုပ်ငန်းများကို လုပ်ကိုင်ကြသည်။ ကျေးလက် ဆေးခန်းမရှိသည့် အတွက် ရာသီရောဂါများဖြစ်သည့် ဝမ်းပျက်၊ ဝမ်းဖော၊ တုပ်ကွေးတွေဖြစ်ကြသည့် အခါ အခက်အခဲရောက်ကြရပါသည်။ ကျေးရွာနှင့် အနီးဆုံးဖြစ်သည့် လောပိတစံပြကျေးရွာရှိဆေးပေးခန်းသို့ သွားရောက်ပြီး ကုသကြရသည်။ မိုးရာသီတွင် ရာသီရောဂါ နှာစေး ချောင်းဆိုးခြင်းများ အဖြစ်များကြသည်။

ဇရပ်ဖြူကျေးရွာသည် ပြည်နယ်ပွဲတော်နှင့် ရိုးရာပွဲတော်များကို ကျင်းပလေ့ရှိသည်။ (၁)လပိုင်းတွင် ကယားပြည်နယ်နေ့ပွဲတော်၊ (၅)လပိုင်းတွင် တံခွန်တိုင်ပွဲတော်၊ (၇)လပိုင်းတွင် မိခင်၊ ဖခင်ပွဲတော်၊ (၉)လပိုင်းတွင် ဒီးကူပွဲ၊ (၁၂)လပိုင်းတွင် ခရစ်စမတ်ပွဲများ ကျင်းပကြပါသည်။

ဘီးလူးချောင်းမှ ရေပိုက်သွယ်တန်း၍ သောက်သုံးရေကို ရရှိကြသော်လည်း နွေရာသီတွင် ရေရရှိမှု နည်းပါးကြသည်။ သောက်သုံးရေကို အိမ်တိုင်း အိမ်တိုင်ရာရောက် မရရှိကြသေးဘဲ ရေစုကန်(၂)ကန်မှ ခပ်ယူသုံးစွဲကြရသည်။ စိုက်ပျိုးရာသီတွင် အစားအစာဖူလုံမှု နည်းကြသည်။

အရင်းအမြစ်သုံးစွဲမှု/ထိန်းချုပ်မှုပြဇယား

ကျား	မ	ကျား+မ
လယ်ယာသုံးစက်ပစ္စည်း	ဈေးဆိုင်	သောက်သုံးရေ
သစ်	အိမ်တွင်းမှူ	ရေကန်
သဲ	ယက်ကန်း	ထင်း
ဝါး	အပ်ချုပ်စက်	လျှပ်စစ်မီး
ဘောလုံးကွင်း		စာကြည့်တိုက်
		ဘုရားကျောင်း
		မူကြိုကျောင်း
		တံခွန်တိုင်
		တောင်ယာ
		ကျွဲ၊ နွား
		လမ်း
		ဆိုင်ကယ်
		ဖုန်း
		စာသင်ကျောင်း

ပိုင်ဆိုင်မှု ဆန်းစစ်ခြင်း

ဇရပ်ဖြူကျေးရွာသည် အပ်ချုပ်ဆိုင်၊ ယက်ကန်းစင်၊ အိမ်တွင်းမှများကို ထိန်းချုပ်သုံးစွဲကြသည်။ အမျိုးသားများသည် လယ်ယာသုံးစက်ပစ္စည်းများ၊ ကျောက်၊ သဲ၊ သစ်၊ ဝါး၊ ဘောလုံးကွင်းများ စသည်တို့ကို ထိန်းချုပ်သုံးစွဲကြသည်။ စာသင်ကျောင်း၊ ဘုန်းကြီးကျောင်း၊ မူကြိုကျောင်း၊ တောင်ယာ၊ လှုပ်စစ်မီး၊ ထင်း၊ ကျွဲ၊ နွား၊ ရေ၊ ရေကန်၊ လမ်း၊ ဖုန်း စသည်တို့ကို အမျိုးသားများနှင့် အမျိုးသမီးများပါ ထိန်းချုပ်သုံးစွဲကြသည်။ အမျိုးသားများ ထိန်းချုပ်သောအရာများကို အမျိုးသမီးများ ထိန်းချုပ်လျှင် မသင့်လျော်ခြင်း၊ မကျွမ်းကျင်ခြင်းများကြောင့် အန္တရာယ်များကြသည်။

သို့သော် ကျေးရွာအရေး(သို့)အိမ်တွင်းရေးများတွင် အမျိုးသားနှင့် အမျိုးသမီးများက ပူးပေါင်းဆွေးနွေးဆုံးဖြတ်ချက်ချခြင်းများရှိကြသည်။ အဓိကဦးဆောင်ဆုံးဖြတ်ချက်ချရာတွင် အမျိုးသားများသာဖြစ်ကြသည်။ ထို့ကြောင့် အမျိုးသမီးများ၏ ဆုံးဖြတ်ပိုင်ခွင့် အားနည်းရခြင်းကို ဆွေးနွေးခဲ့ကြသည်။

ပင့်ကူအိမ်သုံးသပ်ခြင်းပြပုံ

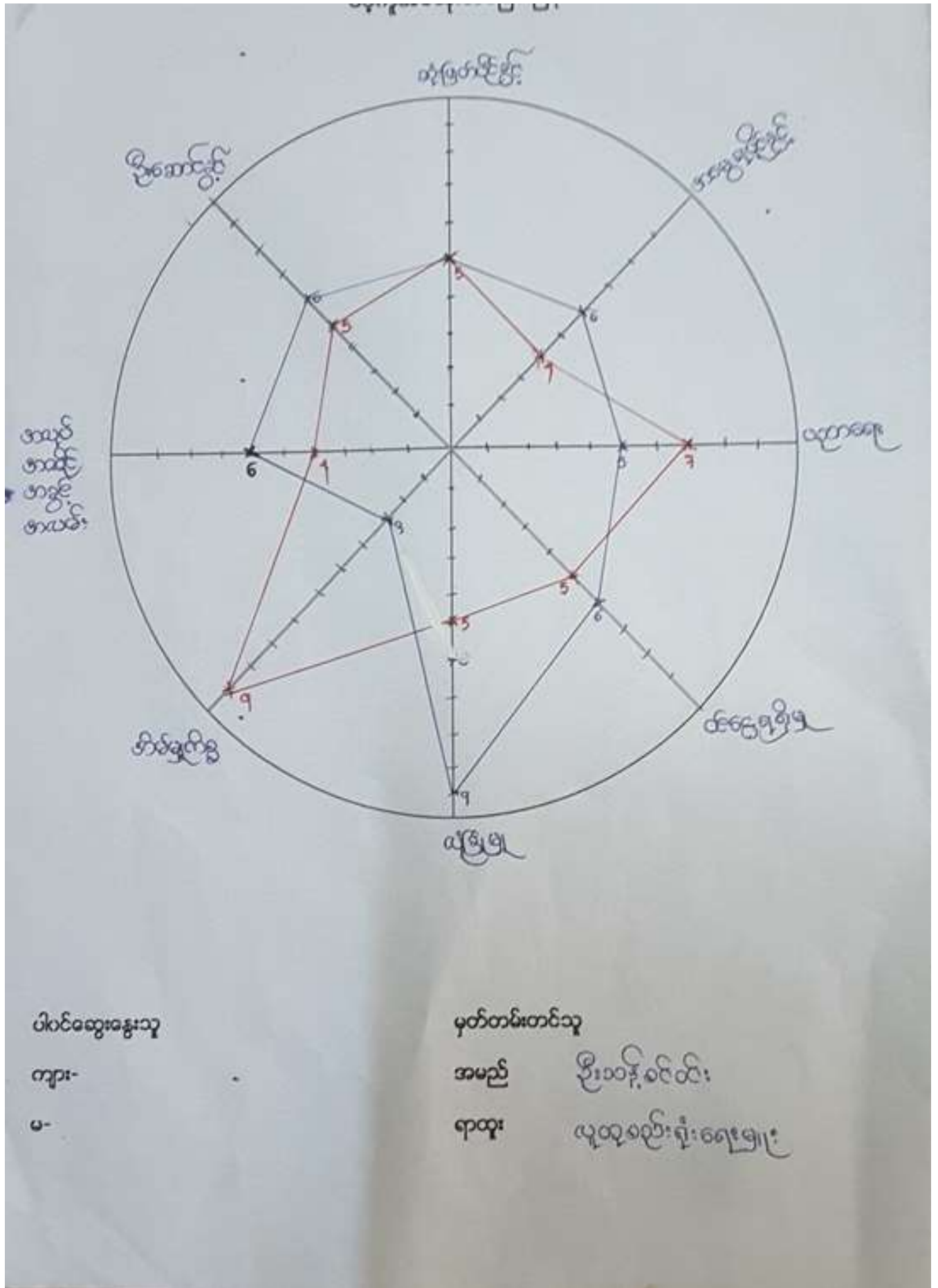

ပင့်ကူအိမ်ဆွေးနွေးသုံးသပ်ချက်

ဇရပ်ဖြူကျေးရွာ၏ ပင့်ကူအိမ်ဆွေးနွေးသုံးသပ်ချက်များအရ ဇရပ်ဖြူကျေးရွာ၏ ဆုံးဖြတ်ပိုင်ခွင့်တွင် ကျား/မတန်းတူရှိကြသည်။ မိမိတို့၏အိမ်တွင်းရေး၊ စိုက်ပျိုးရေး၊ စီးပွားရေး၊ လူမှုရေးများကို ဆုံးဖြတ်ချက်များချရာတွင် အမျိုးသားများသာ ဆုံးဖြတ်ပိုင်ခွင့်မဟုတ်ဘဲ အမျိုးသမီးများပါ ဆုံးဖြတ်ပိုင်ခွင့် ရှိကြသည်။

သို့သော် ဦးဆောင်ပိုင်ခွင့်တွင် အမျိုးသားများကသာ ပိုမိုဦးဆောင်ကြသည်။ စိုက်ပျိုးရေး၊ စီးပွားရေးနှင့်ရပ်ရေးရွာရေးလုပ်ငန်းများတွင် ဦးဆောင်လုပ်ကိုင်ရာတွင် အမျိုးသားများက ဦးဆောင်လုပ်ကိုင်ခွင့် ပိုမိုရရှိကြသည်။ အလုပ်အကိုင် အခွင့်အလမ်းရရှိမှုတွင်လည်း အမျိုးသမီးများထက် အမျိုးသားများ ပိုမိုအခွင့်အရေး ရကြသည်။ အမျိုးသမီးများသည် မိမိအိမ်မှုကိစ္စများနှင့် သားသမီးများကို ပြုစုလုပ်ကိုင်ရသဖြင့် ပြင်ပအလုပ်အကိုင်အခွင့်အလမ်းများရရှိနိုင်မှုတွင် အားနည်းကြရသည်။

အမျိုးသမီးများသည် အိမ်မှုကိစ္စများကို ပိုမိုလုပ်ကိုင် ကြရပြီး အမျိုးသားများ ကူညီပါဝင်မှ အားနည်းကြသည်။ ချက်ပြုတ်ရေး၊ လျော်ဖွတ်ရေးများ နှင့် ဝက်မွေးမြူရေး၊ ကြက်မွေးမြူရေးများတွင် အမျိုးသမီးများက ပိုမိုလုပ်ကိုင်ကြသည်။ စိတ်၊ ကိုယ်ကာယလုံခြုံမှုတွင် အမျိုးသမီးများအတွက် အားနည်းကြသည်။ ဝင်ငွေရရှိမှုတွင် အမျိုးသားများက ဦးဆောင်ကြရသဖြင့် ဝင်ငွေပိုမိုရရှိကြသည်။ စိုက်ပျိုးရေးသီမရှိချိန်တွင် နေ့စားကျပမ်းလုပ်ငန်းများ၊ ပြင်ပဝင်ငွေရ လုပ်ငန်းများကို အမျိုးသားများက ပိုမိုလုပ်ကိုင်ခွင့်ရကြသဖြင့် ဝင်ငွေရရှိမှုတွင်လည်း အမျိုးသားများက ပိုမိုရရှိကြသည်။

ပညာရေး တက်ရောက်မှု၊ တတ်မြောက်မှုတွင် အမျိုးသားများက အားနည်းကြသည်။ အမျိုးသမီးများသာ ပညာရေးကို ပိုစိတ်ဝင်စားကြသည်။ အမျိုးသားများသည် မိမိတို့၏ လယ်ယာမြေလုပ်ကိုင်မှုကို ပိုမိုစိတ်ဝင်စားကြပြီး ပညာသင်ကြားရာတွင် ရေးတတ် ဖတ်တတ်ရုံဖြင့် ကျောင်းနားကာ ပြင်ပအလုပ်အကိုင်များကို လုပ်ကိုင်ကြသဖြင့် အမွေရပိုင်ခွင့်တွင် ဒေသ၏ ဓလေ့ထုံးတမ်းများအရ အမျိုးသားများကသာ ပိုမို ပိုင်ဆိုင်ခွင့် ရှိကြသည်။

အဖွဲ့အစည်းချိတ်ဆက်မှု ဆွေးနွေးသုံးသပ်ချက်

ဇရပ်ဖြူကျေးရွာတွင် ကျေးရွာအုပ်ချုပ်ရေးမှူးသည် ကျေးရွာ၏ အုပ်ချုပ်ရေး၊ သာရေး၊ နာရေး၊ ကိစ္စရပ်တိုင်းကို စီမံခန့်ခွဲပေးသည်။ ကျေးရွာအုပ်ချုပ်ပိုင်းတွင် ဆယ်အိမ်မှူးများလည်း ခန့်အပ်ထားသည်။ ကျေးရွာအတွင်းတွင် မူကြိုကျောင်း၊ ကော်မတီ၊ ကျောင်းကော်မတီများ ဖွဲ့စည်းထားပြီး ပညာရေးအတွက် စီမံခန့်ခွဲကြသည်။ ဘာသာရေးအသင်းအဖွဲ့များတွင် ဓမ္မဆရာ၊ ကျောင်းဒကာ၊ မယ်တော်သမီး၊ သက်ထွေး လူငယ်၊ တမန်တော် အဖွဲ့များ ဖွဲ့စည်းထားသည်။ ပြင်ပအဖွဲ့အစည်းများနှင့် ချိတ်ဆက်၍ ကျေးရွာဖွံ့ဖြိုးရေး အတွက် မြစိမ်းရောင်ကော်မတီ၊ လူထုဗဟိုပြုစီမံကိန်းကော်မတီ၊ သမဝါယမအသင်း၊ အမျိုးသမီးမြှင့်တင်ရေး၊ မိခင်နှင့် ကလေးအဖွဲ့များ ကူညီပံ့ပိုးပေးသည်။

မြစိမ်းရောင်အဖွဲ့မှ ကျေးရွာအတွက်ချေးငွေ(မတည်ငွေ)များ ချပေးပြီး စိုက်ပျိုးရေး၊ စီးပွားရေးလုပ်ငန်းများ ကူညီပံ့ပိုးပေးသည်။ ၂၀၁၇ခုနှစ်တွင် စတင်ဝင်ရောက်လာသော လူထုဗဟိုပြုစီမံကိန်းအဖွဲ့သည် ကျေးရွာရေရရှိရေးနှင့် ကျေးရွာလူထုစွမ်းရည်မြှင့်တင်လာရေးအတွက် ရန်ပုံငွေများ၊ သင်တန်းများ ကူညီပံ့ပိုး ပေးသည်။ သမဝါယမအသင်းမှ အတိုးနှုန်းသက်သာစွာဖြင့် ချေးငွေများချပေးပြီး ကျေးရွာလူထုကို တစ်ဖက် တစ်လမ်းမှ ကူညီထောက်ပံ့ပေးသည်။

ကျေးရွာစီ/ထောက်ကော်မတီဖွဲ့စည်းပုံဇယား

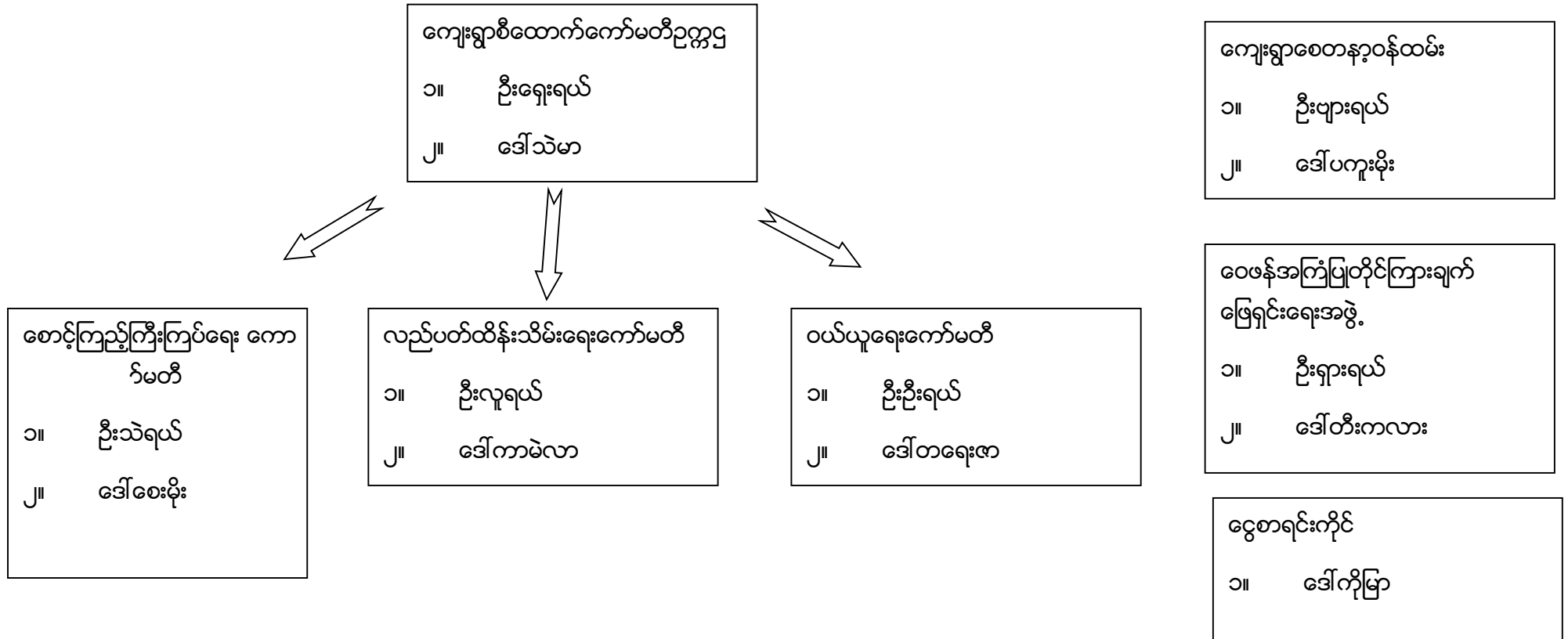

ပါဝင်ဆွေးနွေးသူ

ကျား- ၃၉

မ - ၁၉

မှတ်တမ်းတင်သူ

အမည် - ဦးသန့်စင်ဝင်း

ရာထူး - CF

ကျေးရွာအုပ်စုစီထောက်ကော်မတီဖွဲ့စည်းပုံဇယား

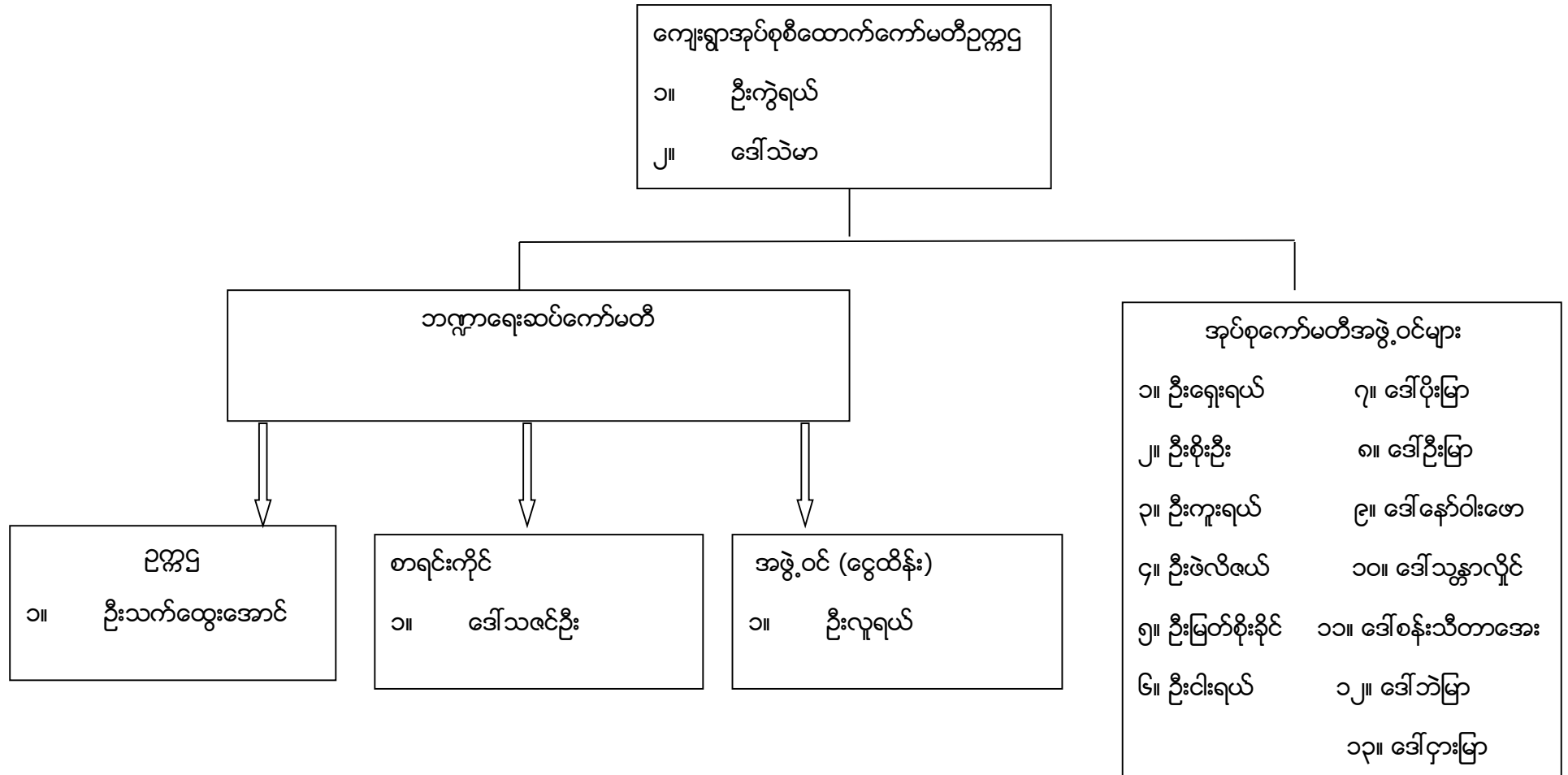

ပါဝင်ဆွေးနွေးသူ

ကျား- မ- မှတ်တမ်းတင်သူ အမည် ဦးသန့်စင်ဝင်း ရာထူး CF

ပုံစံ - ၈ - ၁ ကျေးရွာအခြေခံအချက်အလက်များ (Form PC 1)

လမ်းညွှန်မှုတမ်း ကျေးရွာတစ်ရွာသို့ ပထမဆုံးမိတ်ဆက်ခရီး သွားရောက်သောအခါ လူထုစည်းရုံးရေးမှူးသည် ကျေးရွာခေါင်းဆောင်များအား ကျေးရွာအချက်အလက်များကို ဖေတ္တာရပ်ခံ၍ တောင်းခံရသည်။ ဤအချက်အလက်များကို စီမံကိန်းမိတ်ဆက်အစည်းဝေးမတိုင်မီ တောင်းခံရမည်။ စီမံကိန်းမိတ်ဆက်အစည်းဝေးတွင် လူထုစည်းရုံးရေးမှူးသည် ဤအချက်အလက်များအား စစ်ဆေးပြီး မှန်ကန်အောင် ပြုလုပ်ရမည်။ ငြိမ်နောက်တွင် လူထုစည်းရုံးရေးမှူးမှ သတင်းအချက်အလက်ထံသို့ Tablets မှ တစ်ဆင့် ပြည့်သွင်းရမည်။

ကျေးရွာခေါင်းဆောင် အမည်	ကျေးရွာခေါင်းဆောင်၏ ဗုဒ္ဓါနံပါတ်	လူထုစည်းရုံးရေးမှူး၏ အမည်
		ဦးသန်းခင်ပင်
ပြည်နယ်၊ တိုင်းဒေသကြီး	မြို့နယ်	ကျေးရွာ
	ကျွတ်တော်	မထောအ

ကား လူဦးရေ

လူမျိုးစု	အိမ်ထောင်စုအရေအတွက်	ကိုးကွယ်သည့်ဘာသာ	အိမ်ထောင်စုအရေအတွက်
လူမျိုးစု (၁) - ကယား	၇၀	ဘာသာ (၁) အရ်တော်	၇၀
လူမျိုးစု (၂) - ကယော	၀	ဘာသာ (၂) အရ်တော်	
လူမျိုးစု (၃) -----		ဘာသာ (၃) -----	
လူမျိုးစုစရာ -----		ဘာသာစရာ -----	
အခြား			
	အရေအတွက်		
မသန်စွမ်းသူများ			
သက်ကြီးရွယ်အိုများ (၆၅ နှစ် နှင့် အထက်)			
စစ်ဘေးရှောင်			

	အမျိုးသား (အရေအတွက်)	အမျိုးသမီး (အရေအတွက်)
လူဦးရေ	၁၅၉	၁၅၁
လူမျိုးစု (၁) - ကယား	၁၅၃	၁၅၉
လူမျိုးစု (၂) - ကယော	၅	၈
လူမျိုးစု (၃) - ကယား	-	၂
ကျား		၁
မိန်းမ		၁
အခြား	၁	
အိမ်ထောင်ဦးစီး	၆၇	၄

(ခ) အခြေခံအဆောက်အအုံ အသုံးအဆောင်များ

စာသင်ကျောင်း	အမှတ် ခြံမပါ	ကျန်းမာရေး	အမှတ် ခြံမပါ	ဘာသာရေး အဆောက် အအုံများ	အမှတ် ခြံမပါ
အထက်တန်းကျောင်း	<input type="checkbox"/>	ဆေးရုံ	<input type="checkbox"/>	ဓဇတီ	<input type="checkbox"/>
အလယ်တန်းကျောင်း	<input type="checkbox"/>	ကျန်းမာရေးဌာန	<input type="checkbox"/>	ဘုန်းကြီးကျောင်း	<input type="checkbox"/>
မူလတန်းကျောင်း	<input checked="" type="checkbox"/>	ကျန်းမာရေးဌာနခွဲ	<input type="checkbox"/>	ဟိန္ဒူဘုရားကျောင်း	<input type="checkbox"/>
မူကြိုကျောင်း	<input checked="" type="checkbox"/>	ဆေးပေးခန်း	<input type="checkbox"/>	ရေစိုက်ယာဉ်ကျောင်း	<input checked="" type="checkbox"/>
အခြား <u>တက္ကသိုလ်</u>	<input checked="" type="checkbox"/>	အခြား	<input type="checkbox"/>	ဓလီ	<input type="checkbox"/>
				အခြား	<input type="checkbox"/>
မှတ်ချက်		မှတ်ချက်		မှတ်ချက်	

(ဂ) ကျွမ်းကျင်သူများမှတ်တမ်း (ကျေးရွာတွင်နေထိုင်သော သို့မဟုတ် တခြားရွာမှလာရောက်သော ကျွမ်းကျင်သူများ)

(ခ) စာသင်ကျောင်း			(ဂ) ကျန်းမာရေး			(င) လက်မှုပညာရှင်		
	ရွာတွင်နေ ထိုင်သူ	အခြားရွာမှ လာသူ		ရွာတွင်နေ ထိုင်သူ	အခြား ရွာမှ လာသူ		ရွာတွင် နေထိုင်သူ	အခြားရွာ မှလာသူ
မူလတန်းပြဆရာ/မ	<input checked="" type="checkbox"/>	<input checked="" type="checkbox"/>	ဆရာဝန်	<input type="checkbox"/>	<input type="checkbox"/>	လက်သမား	<input type="checkbox"/>	<input type="checkbox"/>
အထက်တန်းပြဆရာ/မ	<input type="checkbox"/>	<input type="checkbox"/>	လက်ထောက် ကျန်းမာရေးမှူး	<input type="checkbox"/>	<input type="checkbox"/>	ပန်းရံ	<input checked="" type="checkbox"/>	<input type="checkbox"/>
အလယ်တန်းပြဆရာ/မ	<input type="checkbox"/>	<input type="checkbox"/>	အဆိုသမီးကျန်းမာရေး ဆရာမ	<input type="checkbox"/>	<input type="checkbox"/>	လျှပ်စစ်ကျွမ်းကျင် မီးသမား	<input checked="" type="checkbox"/>	<input type="checkbox"/>
မူကြိုဆရာ/မ	<input type="checkbox"/>	<input checked="" type="checkbox"/>	သားရွားဆရာမ	<input type="checkbox"/>	<input type="checkbox"/>	ရေစိုက်သူမိသ	<input checked="" type="checkbox"/>	<input type="checkbox"/>
အခြား	<input type="checkbox"/>	<input type="checkbox"/>	ပြည်သူ့ကျန်းမာရေးလုပ်သား	<input type="checkbox"/>	<input type="checkbox"/>	စက်ပြင်ဆရာ	<input type="checkbox"/>	<input type="checkbox"/>
မှတ်ချက်			မှတ်ချက်			မှတ်ချက်		

(ဃ) ကျေးရွာသို့ ရောက်ရှိနိုင်သည့် လမ်းအခြေအနေ / ကျေးရွာတစ်ရွာသည် ၎င်း၏ ကျေးရွာအုပ်စုနှင့် ဆက်သွယ်ထားသော လမ်းအခြေအနေ (အောက်ပါတို့ကိုစိုင်းပါ)

ကျောက်ကြမ်းလမ်း ကတ္တရာလမ်း ကွန်ကရစ်လမ်း မော်တော်ဆိုင်ကယ်လမ်း
ကျောက်ခင်းလမ်း မြေသားလမ်း လူသွားလမ်း အခြား _____

(င) ကျေးရွာဖွံ့ဖြိုးမှုစီမံချက်

(၁) လူထုတို့ပြုစီမံကိန်းမတင်မီ ဤကျေးရွာတွင်ကျေးရွာဖွံ့ဖြိုးမှု စီမံချက်ရှိခဲ့ပါသလား?

(၂) ရှိခဲ့ပါလျှင် ဤစီမံချက်ကို မည်သည့် ဝန်ထုပ်ထွင်းပြင်ဆင်ခဲ့ပါသနည်း?

(၃) ဤစီမံချက်ကို ဖြည့်စည်းပုံအတိုင်းပြုခဲ့ပါသလား?

စိုင်းပါ

ရှိပါသည်/မရှိပါ/မသိပါ

နှစ်/ပတ်စုတ်/မသိပါ

ပြုခဲ့ပါသည်/မပြုခဲ့ပါ /မသိပါ

(၁) ခရီးအကွာအဝေး

(၁) ဤကျေးရွာ၏ပဟိုမှ ၎င်းကျေးရွာအုပ်စု၏ပဟိုအထိ ခရီးမိုင်မည်မျှကွာဝေးသနည်း? မိုင်-၁၆ / မသိပါ

(၂) ဤကျေးရွာမှ ၎င်းကျေးရွာအုပ်စုပဟိုအထိ သွားလာရာတွင်ကြာမြင့်သည့်အချိန်

ခြောက်ခေ့ ရာသီတွင်ကြာချိန်- ၁၂ မိနစ် ----- ထော်လာဂျီ/မော်တော်ဆိုင်ကယ်/ခြေလျင်/လား/မော်တော်တုတ်/
အခြား -----

မိုးရာသီတွင်ကြာချိန်- ၁၅ မိနစ် ----- ထော်လာဂျီ/မော်တော်ဆိုင်ကယ်/ခြေလျင်/လား/မော်တော်တုတ်/
အခြား -----

(ဆ) ပတ်ဝန်းကျင်ဆိုင်ရာ သဘာဝဘေးအန္တရာယ်

ဤကျေးရွာတွင် ရေကြီးခြင်းကဲ့သို့ သဘာဝဘေးအန္တရာယ်ကူးရောက်ဖူးခြင်း ရှိပါသလား။

မရှိပါ ရှိပါသည် ရှိလျှင်ခေါ်ပြပါ ----- လေထက်ကြောင့် မြစ်ဝေါင်ရေ ဖျက်စီး

(ဇ) ကျေးရွာတွင် ဖွဲ့စည်းထားသော အဖွဲ့အစည်းများ

လူထုပဟိုပြုစီမံကိန်းမတိုင်မီ ဤကျေးရွာတွင် ကျေးရွာဖွံ့ဖြိုးရေးအတွက် အစိုးရ (သို့) ရွာသားများကိုယ်တိုင်(သို့) စီမံကိန်းတစ်ခုခုမှ ဖွဲ့စည်းထားသည့် အဖွဲ့အစည်းများရှိပါသလား။

(၁) လူထုပဟိုပြုစီမံကိန်း

(၂) -----

(ဈ) အထွေထွေအုပ်ချုပ်ရေး ဦးစီးဌာန (GAD) မှ မှတ်တမ်းတင်ထားခြင်း

ဤကျေးရွာသည် အထွေထွေအုပ်ချုပ်ရေး ဦးစီးဌာန (GAD) မှ မှတ်တမ်းတင်ထားမှု ရှိပါသလား။

မရှိပါ ရှိပါသည်

ကျေးရွာခေါင်းဆောင်

အမည် ဦး သွားကျယ်

လက်မှတ် *[Signature]* နေ့စွဲ ၁၃. ၁၀. ၂၀၁၇

လူထုစည်းရုံးရေးမှူး

အမည် ဦး သန်းဝင်းဝင်း

လက်မှတ် *[Signature]* နေ့စွဲ ၁၃. ၁၀. ၂၀၁၇

ပုံစံ - ၈ - ၂ - စီမံကိန်းစက်ဝန်းအဖွဲ့အစည်း (PC 2)

လမ်းညွှန်စွာ သက်ဆိုင်ရာလူထုစည်းရုံးရေးမှူး/လက်ထောက်နည်းပညာမှူးများမှ စီမံကိန်းစက်ဝန်းအဖွဲ့ဝင်တစ်ဦးစီအဖြစ် ဝင်ရောက် ပြည်သူ့ဆွေးနွေးချက် ဖြည့်သွင်းရမည်။	
စည်းရုံးရေးမှူး/ဝန်ထမ်း အမည် <u>ဦးစာရိတ်ဝင်း</u>	
ဇနီး <u>သု.သ.၂၀၁၇</u>	စက်ဝန်းအားအမှတ်ပြစ်ပါ <input type="checkbox"/> စက်ဝန်း(၁) <input checked="" type="checkbox"/> စက်ဝန်း(၂) <input type="checkbox"/> စက်ဝန်း(၃) <input type="checkbox"/> စက်ဝန်း(၄)
ပြည်နယ်/တိုင်း ကယား၊	မြို့နယ် <u>မြိုင်တော</u> ကျေးရွာအုပ်စု <u>စင်တာချ</u> ကျေးရွာ <u>စရင်ဖြူ</u>

စီမံကိန်းဆောင်ရွက်မှုအဆင့်များ	ဇနီး		အစည်းအဝေးတွင်တက်ရောက်သူအရေအတွက်			
	စတင်သည့် ဇနီး	ပြီးဆုံးသည့်ဇနီး	အမျိုးသား အရေအတွက်	အမျိုးသမီး အရေအတွက်	အိမ်ထောင်စု အရေအတွက်	လူမျိုးစုတက်ရောက်သူ အရေအတွက် နှင့် လူမျိုးစုအမည်
၁။ ကျေးရွာစီမံကိန်း မိတ်ဆက်အစည်းအဝေး	၁၃.၁၀.၂၀၁၇	၁၃.၀၁.၂၀၁၇	၃၉	၁၅	၅၄	ကယား - ၅၅၊ ကယား - ၁
၂။ ကျေးရွာခွဲ ဦးစေ့ စီမံချက်ရေးဆွဲခြင်း အစည်းအဝေး	၁၃.၁၀.၂၀၁၇	၁၃.၁၀.၂၀၁၇	၃၉	၃၉	၅၄	ကယား - ၅၇၊ ကယား - ၁
၃။ ကျေးရွာအုပ်စု လုပ်ငန်းဆုံးဖြတ်ချက်ချသည့် အစည်းအဝေး	၃၀.၁၀.၂၀၁၇	၃၀.၁၀.၂၀၁၇	၂၀	၈	၂၈	ကယား - ၂၂၊ ကော့ - ၅ ဗမာ - ၁
၄။ မြို့နယ်အဆင့် စီမံကိန်းရေးဆွဲရေး နှင့် အကောင်အထည်ဖော်ရေးကော်မတီ၏ စီမံကိန်း သုံးသပ်မှု အစည်းအဝေး			မရှိ	မရှိ	မရှိ	မရှိ
၅။ မြို့နယ် စီမံကိန်းရေးဆွဲရေး နှင့် အကောင်အထည်ဖော်ရေး ကော်မတီ၏ဆုံးဖြတ်မှုကို ရွာသို့ အသိပေး အကြောင်းကြားသည့် အစည်းအဝေး						
၆။ စီမံကိန်းလုပ်ငန်းခွဲစီမံချက်ရေးဆွဲခြင်း အစည်းအဝေး						
၆.၁။ စီမံကိန်းလုပ်ငန်း အကောင်အထည်ဖော်ရေးအစီအစဉ် ရေးဆွဲခြင်း						

ပုံစံ - ၈ - ၃ ကျေးရွာဖွံ့ဖြိုးရေး ဦးစားပေးအစီအစဉ် (Form PC 3)

လယ်ညွှန်ရွက် အဆင့်(၃) ကျေးရွာဖွံ့ဖြိုးရေးအစီအစဉ်အစဉ်အစား ဦးစားပေးအစီအစဉ် ကျေးရွာပံ့ပိုးမှု အထောက်အကူပြု မကော်မတီသည် လူထုစည်းရုံးရေးမှူးအကူအညီဖြင့် ဤပုံစံကိုဖြည့်စုံအောင် ဖြည့်သွင်းရမည်။

လူထုစည်းရုံးရေးမှူး/ဝန်ထမ်း အမည် ဦးသန်းစိတ်ဝင်း

မနဇွဲ ၁၃.၁၀.၂၀၁၅ စက်ဝန်းအား အမှတ်ခြစ်ပါ (✓) စက်ဝန်း(၁)
 ✓စက်ဝန်း(၂) စက်ဝန်း(၃) စက်ဝန်း(၄)

ပြည်နယ်/တိုင်း ကယား ဦးနယ် မြို့နယ် ကျေးရွာအုပ်စု မဲလော ကျေးရွာ အရှင်ဖြူ

က၊ အခက်အခဲအတားအဆီးများအားထွေးဖွေးခြင်း - ယခုလက်ရှိအခြေအနေတွင် ဤကျေးရွာဖွံ့ဖြိုးတိုးတက်ရေးအတွက် အဓိက အခက်အခဲအတားအဆီးများသည် မည်သည်များဖြစ်ပါသနည်း (အမျိုးသား/သမီး အနည်းဆုံးအခက်အခဲ ၅ ခုစီဖော်ပြပါ)

အမျိုးသား အဖွဲ့မှ တင်ပြသောအခက်အခဲအတားအဆီးများ		အမျိုးသမီး အဖွဲ့မှ တင်ပြသောအခက်အခဲအတားအဆီးများ	
၁	ရေရရှိရန် ခက်ခဲခြင်း	၁	ရေရရှိရန် ခက်ခဲသည်
၂	ဇိုက်တို့တွင် စွာထွင်းလမ်းမကောင်းခြင်း	၂	မူကြိုကျောင်း နျံခြေ ရှာဖွေရန်
၃	ကျောင်းထက်ရှည်၍ ကျောင်းသို့တက်ရ	၃	မူကြိုကျောင်း ခိတ်သစ်မရှိလောက်ခြင်း
၄	ကျား၊ ဓားရေ စောင့်ရှောက်မှု ခက်ခဲ	၄	ခိတ်တိုင်း ယစ်ယုံ ခိတ်ဝတ် မသင့်နိုင်ခြင်း
၅	ခိတ်တိုင်း ရေမရခြင်း	၅	
၆		၆	
၇		၇	
၈		၈	
၉		၉	
၁၀		၁၀	

ခ၊ မျှော်မှန်းခြင်း - နောင်လာမည့် (၅) နှစ် အတွင်း ကျေးရွာဖွံ့ဖြိုးရေး မျှော်မှန်းလျာထားချက်များအား တင်ပြပါ။

အမျိုးသားအဖွဲ့မှ တင်ပြသောမျှော်မှန်းချက်များ		အမျိုးသမီးအဖွဲ့မှ တင်ပြသောမျှော်မှန်းချက်များ	
၁	ရေလုံလောက်ရန် ရေခူကန်တည်ဆောက်မှု များ	၁	ရေခူကန်တည်ဆောက်ပြီး ရေထိန်းသွယ်ကန် များ
၂	ကျောင်းကျောင်းပေး နေထိုင်မှုနှင့် ချစ်မြတ်နိုးမှု	၂	မူကြိုကျောင်း ခြံစည်း ဖြည့်ဆည်းဆောင်ရွက်
၃	ကျောင်း အစီအစဉ်အညီ တိုးချဲ့ပေးလျှင် ပညာရေးအတွက် အဆင်ပြေမည်	၃	ခိတ်သစ်မရှိလောက်ကောင်းဆောင်ရွက်မည်
၄	ကျေးရွာတွင် သေ-ပေး-ခို-ကန်တည်ဆောက် လျှင် ကျန်းမာရေးအတွက် အဆင်ပြေမည်	၄	ယစ်ယုံ ခိတ်ဝတ် ခိတ်တိုင်း သုံးလျှင် ကျန်းမာ
၅	ရေထိန်းသွယ်ကန် ဖြည့်ဆည်းမှု	၅	ရေ၊ အတွက် အထူးကောင်းမွန်မည်
		၆	
		၇	
		၈	
		၉	
		၁၀	

က၊ လူထုပံ့ပိုးမှု၏ လာမည့် (၄) နှစ်အတွက် အကျိုးဝင်သော ဦးစားပေး ဖွံ့ဖြိုးတိုးတက်မှု လုပ်ငန်း အစီအစဉ်များအားဖော်ပြပါ။

အဆင့်	ကျေးရွာအတွက် ဦးစားပေး ဖွံ့ဖြိုးတိုးတက်မှု လုပ်ငန်းစဉ်များ	အဆိုပြုသူ (အမျိုးသားများ/ အမျိုးသမီးများ/အမျိုးသား+ အမျိုးသမီး)	ခန့်မှန်းကုန်ကျ စရိတ်	အကျိုးခံစားခွင့်ရှိသူ ခန့်မှန်းခြေ အရေ အတွက်
၁	ကျွန်ုပ်တို့အတွက် ကျွန်ုပ်တို့၏ အိမ်ခြံမြေ	က+မ	၁၄၅ သိန်း	၃၅၀ ဦး
၂	ကျွန်ုပ်တို့၏ အိမ်ခြံမြေ	က+မ	၆၃ "	၃၅၀ "
၃	ကျွန်ုပ်တို့၏ အိမ်ခြံမြေ	က+မ	၅၀ သိန်း	၃၅၀ "
၄	ကျွန်ုပ်တို့၏ အိမ်ခြံမြေ	က+မ	-	၃၅၀ "
၅				
၆				
၇				
၈				

ဃ၊ လူထုစီမံကိန်း၏ လာမည့် (၄) နှစ်အတွက် အကျိုးမဝင်သော ဦးစားပေး ဖွံ့ဖြိုးတိုးတက်မှု လုပ်ငန်း အစီအစဉ်များအားဖော်ပြပါ။

အဆင့်	ကျေးရွာအတွက် ဦးစားပေး ဖွံ့ဖြိုး တိုးတက်မှု လုပ်ငန်းစဉ်များ	အဆိုပြုသူ (အမျိုးသားများ/ အမျိုးသမီးများ/အမျိုးသား+ အမျိုးသမီး)	အခန်းကဏ္ဍ
၁	စာပေအိမ်	က+မ	
၂	စွန့်ခွာရေး အိမ်	က	
၃	ကျွန်ုပ်တို့၏ အိမ်ခြံမြေ	မ	
၄	ကျွန်ုပ်တို့၏ အိမ်ခြံမြေ	မ	
၅			

ခေါင်းဆောင်၊ ကျေးရွာစီမံကိန်းအထောက်အကူပြုကော်မတီမှ အတည်ပြုသည်။

အမည် ဦး ရွှေအောင် လက်မှတ် [Signature] နေ့စွဲ ၃၁.၁၀.၂၀၁၇

နေ့ရက်	၁၃. ၁၀. ၂၀၁၅	အချိန်	၉:၀၀	မှ	၃:၀၀	ထိ
နေရာ	ဝေပျံမြို့ ဆက်စဉ်ကွက်		ကျေးရွာအုပ်စု/ကျေးရွာ			
ပြိုင်နယ်	လွှဲတော်	ပြည်နယ်				
အစည်းအဝေးအစီရင်ခံစာ						
၁	စီမံကိန်း စိစစ်ချက်					
၂	စီမံကိန်း ဆက်တိုက်					
၃	စောင့်ရှောက်ရေး ဝန်ထမ်း ရွေးချယ်ခြင်း					
၄	လျှောက်ထား ဆုံးဖြတ်ခြင်း					
၅	ကျေးရွာအုပ်စု အသက်စာရင်း၊ ပြဿနာ၊ ပျောက်ပျက်ချက် နှင့် ဖွံ့ဖြိုးရေး လုပ်ငန်း ဖော်ထုတ်ခြင်း					
ဆွေးနွေးသည့်အကြောင်းအရာများ					ဦးဆောင်ဆွေးနွေးသူ	
PRA များ ပြန်လည် ဆုံးဖြတ်ခြင်း၊ ကော်မတီဖွဲ့စည်းမှုများဖြင့်လည်း ရွေးချယ်ခြင်း။ အသက်စာရင်း၊ ပြဿနာ၊ ပျောက်ပျက်ချက် နှင့် ဖွံ့ဖြိုးရေး လုပ်ငန်း ဖော်ထုတ်ခြင်း နှင့် ကော်မတီ ဖွဲ့စည်းမှုများ ရွေးချယ် ဖွဲ့စည်းခြင်း၊ ဝါကျပျက်စီးခြင်း					ဦးဆောင်ဆွေးနွေးသူ ဒေါ်ခင်စုတနာဆူ ဒေါ်ခင်စုတနာဆူ	
ဆွေးနွေးသုံးခြင်းချက်များ- ကျေးရွာအုပ်စုမှ အဖွဲ့ဝင်များက ပြောကြားခဲ့သည်။ ဦးဆောင်ဆွေးနွေးသူ ဒေါ်ခင်စုတနာဆူ၊ စီမံကိန်း အကြောင်း မိတ်ဆက်ပေးပြီး စီမံကိန်း အကြောင်း ရှင်းပြခဲ့သည်။ ထို့နောက် PRA အဖွဲ့ကို ပြန်လည် ဆုံးဖြတ်ခြင်းဖြင့်လည်း ကော်မတီ အဖွဲ့ဝင်များ ရွေးချယ်ခဲ့ပြီး လူထု စာနာထောက်ခံခဲ့သည်။ ကျေးရွာအုပ်စု လိုအပ်ချက်၊ အသက်စာရင်း များကို ပေးအပ်ခဲ့ရာ စာအုပ်အစီရင်ခံစာ ရရှိမှု ဆက်ခံကြောင်း ဆွေးနွေးခဲ့သည်။ စီမံကိန်း လုပ်ငန်း နှင့် ဦးစီးပေးရွေးချယ်ရာတွင် ရေပိုက်လမ်းတန်းခြင်း နှင့် ရေရေတန် တည်ဆောက်ခြင်း လုပ်ငန်း နှစ်ခုကို ဆုံးဖြတ် အကောင်အထည်ဖော်ခြင်းဖြစ်သည်။						
အကြံပြုချက်များ- ကျေးရွာတွင် ရေရရှိမှု ဆက်ခံသည်ကို တွေ့ရသည်။ ရေရရှိမှု ပိုမိုလောက်ရှန် ရေပိုက်များ ဆွယ်ဆွဲပေး လျှင် ပိုကောင်းမည်။ ရေရရှိ လာလော့ ရေများ ကို သို့မဟုတ် ထားခြင်းများ ဂါလံ (၂၀၀၀) သံ ရေရေတန် တည်ဆောက် ပေးသင့်သည်။						

မှတ်တမ်းပြုသူ ဒေါ်ခင်စုတနာဆူ
 ရက်စွဲ ၂၀၁၅.၁၀.၁၃

ကဏ္ဍအလိုက်ဦးစားပေးဖွံ့ဖြိုးရေးလုပ်ငန်းစဉ်များ

နောက်ဆက်တွဲ(၄) ခြားနားသော အပိုင်းများအတွက် ဦးစားပေးဖွံ့ဖြိုးရေးလုပ်ငန်းစဉ်များအနှစ်ချုပ် မူရင်းအား VPSC တွင် ထားရှိရပါမည်။ အခြားဌာနဆိုင်ရာများနှင့် ညှိနှိုင်းရန်အတွက် မိတ္တူအား TPIC သို့ပို့ရပါမည်။ MIS Data အဖြစ်သွင်းရန်မလိုအပ်ပါ။

	အဆင့်	လုပ်ငန်း	ဦးစားပေး	လ/နှစ်	ကျေးရွာမှ တာဝန်ခံသူ(သို့) အုပ်စု	ပြင်ပမှ မည်သူထောက်ပံ့မလဲ
အခြေခံအဆောက်အအုံ	၁		မ () ကျား()			
	၂		မ () ကျား()			
	၃		မ () ကျား()			
	၄		မ () ကျား()			
	၅		မ () ကျား()			
အသက်မွေးဝမ်းကြောင်း/ စိုက်ပျိုးရေး	၁		မ () ကျား()			
	၂		မ () ကျား()			
	၃		မ () ကျား()			
	၄		မ () ကျား()			
	၅		မ () ကျား()			
ကျန်းမာရေးနှင့် အာဟာရ	၁		မ () ကျား()			
	၂		မ () ကျား()			
	၃		မ () ကျား()			
	၄		မ () ကျား()			
	၅		မ () ကျား()			

ကျန်းမာရေးနှင့် အာဟာရ	၁		မ () ကျား()			
	၂		မ () ကျား()			
	၃		မ () ကျား()			
	၄		မ () ကျား()			
	၅		မ () ကျား()			
ပညာရေး	၁	မူကြိုကျောင်းတည် တည်ဆောက်ခြင်း	မ (✓) ကျား(✓)			
	၂		မ () ကျား()			
	၃		မ () ကျား()			
	၄		မ () ကျား()			
	၅		မ () ကျား()			
အခြား	၁	ရေပိုက်သွယ်တန်း ခြင်းနှင့်ရေစုကန်တည် ဆောက်ခြင်း	မ (✓) ကျား(✓)			
	၂	ကျောင်းခြံစည်းရိုး တည်ဆောက်ခြင်း	မ (✓) ကျား(✓)			
	၃	ကျောက်ချောလမ်း ခင်းခြင်း	မ (✓) ကျား(✓)			
	၄		မ () ကျား()			
	၅		မ () ကျား()			

ဦးစားပေးလုပ်ငန်း အကျဉ်းချုပ်ဇယား

စဉ်	လုပ်ငန်းအမည်	ဦးစားပေး အဆင့်	အဆိုပြုသူ (ကျား)	အဆိုပြုသူ (မ)	အဆိုပြုသူ (ကျား+မ)	မှတ်ချက်
၁။	ရေပိုက်သွယ်တန်းခြင်းနှင့်ရေစုကန်တည်ဆောက်ခြင်း	၁			✓	
၂။	ကျောင်းခြံစည်းရိုးတည်ဆောက်ခြင်း	၂			✓	
၃။	ကျောက်ချောလမ်းခင်းခြင်း	၃			✓	
၄။	မူကြိုကျောင်းတိုးချဲ့ခြင်း	၄			✓	
၅။						
၆။						
၇။						
၈။						
၉။						
၁၀။						
၁၁။						
၁၂။						
၁၃။						

ပါဝင်ဆွေးနွေးသူ

ကျား - ၃၉

မ - ၁၉

မှတ်တမ်းတင်သူ

ရာထူး ဦးသန့်စင်ဝင်း

အမည် လူထုစည်းရုံးရေးမှူး

လုပ်ငန်းဆောင်ရွက်မှု မှတ်တမ်းခါတ်ပုံများ

