

ပြည်ထောင်စု သမ္မတမြန်မာနိုင်ငံတော် အစိုးရ

စိုက်ပျိုးရေး၊ မွေးမြူရေးနှင့်ဆည်မြောင်းဝန်ကြီးဌာန

ကျေးလက်ဒေသဖွံ့ဖြိုးတိုးတက်ရေး ဦးစီးဌာန

တနင်္သာရီမြို့နယ်



လူထုဗဟိုပြု စီမံကိန်း

National Community Driven Development Project

(NCDDP)



ကျေးရွာဖွံ့ဖြိုးရေး အစီအစဉ်

Village Development Plan (VDP)

ဇဝဲကျေးရွာ၊ ဇဝဲကျေးရွာအုပ်စု

၂၀၁၇ ခုနှစ်

တနင်္သာရီမြို့နယ်

မာတိကာ

၁။	မြို့နယ်မြေပုံ	၃
၂။	ကျေးရွာအုပ်စုပြမြေပုံ (တည်နေရာ)	၄
၃။	အုပ်စုတွင်ပါဝင်သောကျေးရွာများစာရင်း	၅
၄။	ကျေးရွာအခြေခံအချက်အလက်များ	၆-၇
၅။	လူထုပူးပေါင်းပါဝင်သော လူမှုဆန်းစစ်ခြင်းနှင့် အကဲဖြတ်ခြင်းလုပ်ငန်းစဉ် (PSA/PRA) အကျဉ်းချုပ်ဖော်ပြချက်	၈-၉
၆။	ကျေးရွာဖွံ့ဖြိုးရေးအစီအစဉ်အတွက်အသုံးပြုခဲ့သော PRA tools များနှင့် တစ်ခုချင်းစီအတွက် သုံးသပ်ချက်များ	၁၀-၂၅
၇။	ကျေးရွာအချက်အလက်(ပုံစံ-၁)၊ ပထမအကြိမ်အစည်းအဝေးမှတ်တမ်း	၂၆-၂၉
၈။	စီမံကိန်းစက်ဝန်းအချိန်ဇယား(ပုံစံ-၂)	၃၀
၉။	ကျေးရွာဖွံ့ဖြိုးရေးဦးစားပေးအစီအစဉ်(ပုံစံ-၃)၊ ဒုတိယအကြိမ်အစည်းအဝေးမှတ်တမ်း	၃၁-၃၅
၁၀။	ကျေးရွာအုပ်စုစီမံကိန်းလုပ်ငန်းခွဲရွေးချယ်ခြင်း(ပုံစံ-၄)၊ အုပ်စုအစည်းအဝေးမှတ်တမ်း	၃၆-၃၉
၁၁။	ကော်မတီဝင်များ ရွေးချယ်ခြင်းနှင့် ကျေးရွာဖွံ့ဖြိုးရေး အစီအစဉ်ဆောင်ရွက်မှုမှတ်တမ်းဇာတ်ပုံများ	၄၀
၁၂။	ကျေးရွာကော်မတီဝင်များစာရင်း	၄၁
၁၃။	ကျေးရွာအုပ်စုကော်မတီဝင်များစာရင်း	၄၂-၄၃
၁၄။	ဦးစားပေးကဏ္ဍအလိုက် လုပ်ငန်းများ အကျဉ်းချုပ်	၄၄

၁။ တနင်္သာရီမြို့နယ်ပြ မြေပုံ

တနင်္သာရီမြို့နယ်၊ ကျေးရွာအုပ်စုများပြမြေပုံ

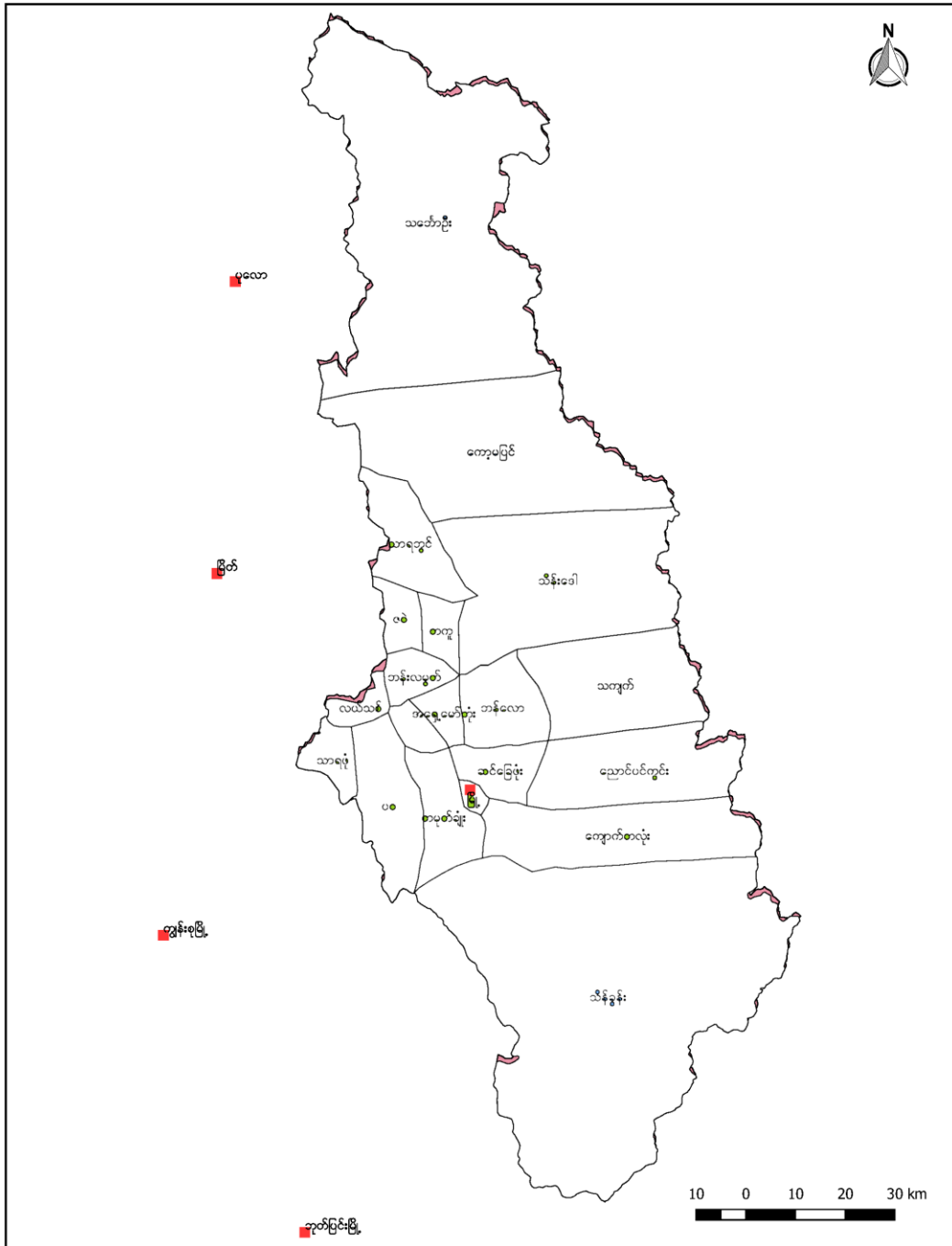

၂။ ဇဝဲကျေးရွာအုပ်စုပြင်ပမြေပုံကြမ်း

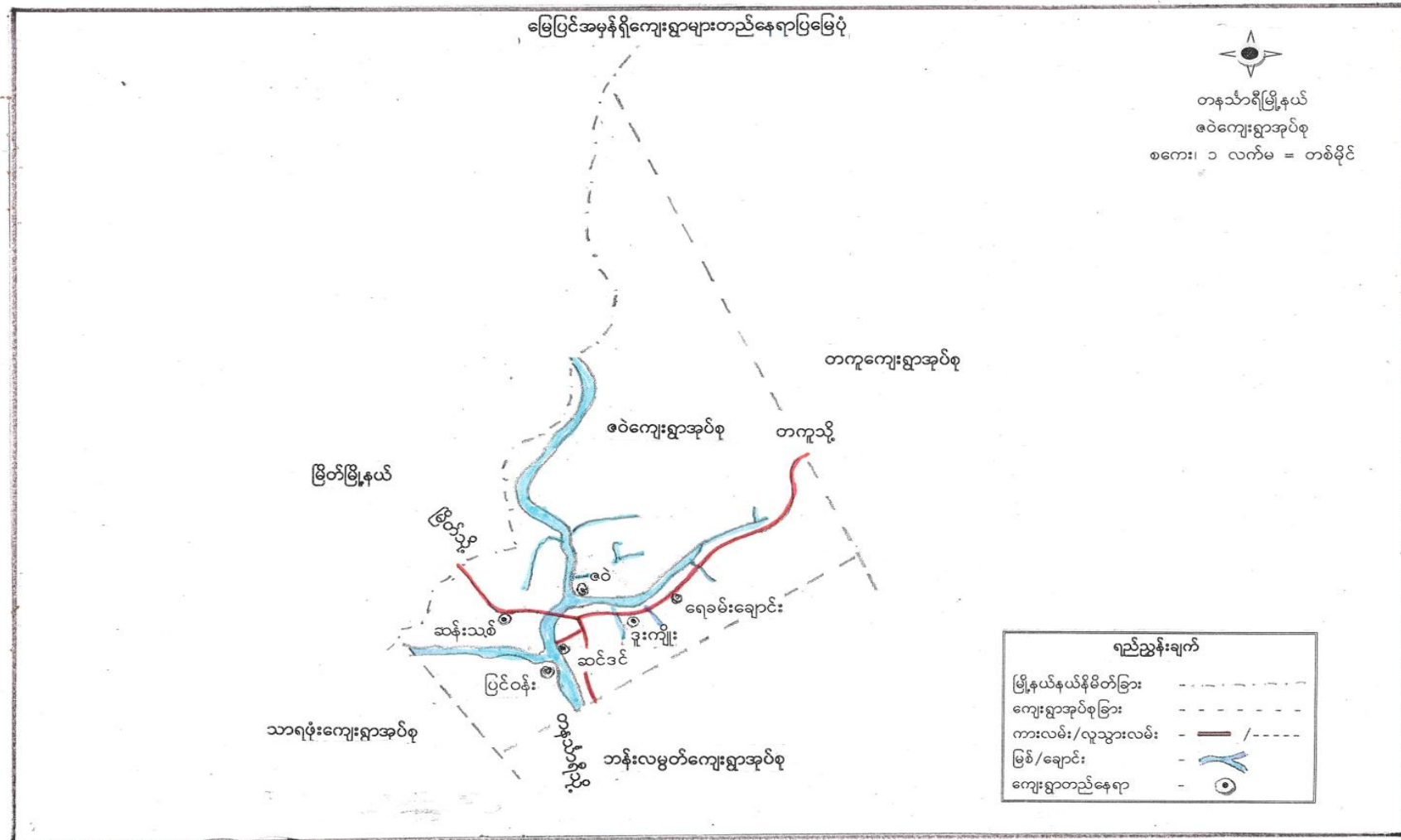

၃။ အုပ်စုတွင်ပါဝင်သောကျေးရွာများစာရင်း

၁။ ပြင်ဝန်း

၂။ ဆန်းသစ်

၃။ ဆင်ဒင်

၄။ ရေခမ်းချောင်း

၅။ ဒူးကျိုးလေးမိုင်

၆။ ဇဝဲ

၇။ ဖားနီ

၄။ကျေးရွာအခြေခံအချက်အလက်

ဇဝကျေးရွာ အခြေခံအချက်အလက်များ

ဇဝကျေးရွာတွင် လူဦးရေစုစုပေါင်းမှာ (၆၅၀)ဦးရှိပြီး အမျိုးသားဦးရေမှာ (၃၂၀)ဦး ရှိ၍ အမျိုးသမီးဦးရေမှာ (၃၃၀)ဦး ရှိသည်။ အိမ်ထောင်စု စုစုပေါင်းမှာ (၁၀၅)စု တည်ရှိပြီး အမျိုးသား အိမ်ထောင်ဦးစီးအရေအတွက်မှာ (၁၀၅)ဦးနှင့် အမျိုးသမီးအိမ်ထောင်ဦးစီး အရေအတွက်မှာ (၁၂)ဦး ရှိသည်။

လက်လှမ်းမှီသော အသုံးအဆောင် အဆောက်အဦများအနေဖြင့် ကျောင်းအမျိုးအစားမှာ (အ-မ-က)ကျောင်းရှိသော်လည်း ကျောင်းသား (၅၀)ခန့်မှာ ချောင်းကူးမြစ်ခြား ဇဝရွာတွင်သွားရောက် ကျောင်းတက်နေရ၍ အဆင်ပြေမှု မရှိပါ။ ဆေးပေးခန်းမရှိပါသဖြင့် ကျန်းမာရေးကိစ္စအတွက် အဆင်ပြေမှုမရှိပါ။ ကိုးကွယ်သည့်ဘာသာအနေဖြင့် ဗုဒ္ဓဘာသာကိုးကွယ်သူများဖြစ်ပြီး ရွာတွင်း ဘုန်းတော်ကြီးကျောင်း (၁)ကျောင်းရှိပါသည်။

ကျွမ်းကျင်သူများမှတ်တမ်း၊ ကျေးရွာအတွင်းနေထိုင်သော (သို့မဟုတ်) ကျွမ်းကျင်သူများ အနေဖြင့် ပညာရေးတွင် ဆရာမများသည် ရွာတွင်းနေထိုင်သူများရှိသလို ပြင်ပရွာမှ လာရောက် ပညာသင်ကြားပေးနေသည့် ဆရာမများလည်းရှိသည်။ ကျန်းမာရေးတွင် ရွာတွင်းနေထိုင်သူအဖြစ် အမျိုးသမီးအရံသားဖွားဆရာမရှိပြီး လက်ထောက်ကျန်းမာရေးမှူးမှာ အခြားရွာမှ လာရောက်ကုသ ပေးလျက်ရှိသည်။ လက်မှုပညာရှင်အနေဖြင့် လက်သမား၊ ပန်းရံ၊ လျှပ်စစ်ဆိုင်ရာ စက်ပြင်ဆရာ များမရှိပါ။ လမ်းပန်းဆက်သွယ်ရေးအနေဖြင့် မြစ်ကူးချောင်းခြားသွားလာရ၍ အဆင်ပြေမှုမရှိပါ။

ဒေသဖွံ့ဖြိုးရေးအနေဖြင့် ၂၀၁၃ ခုနှစ်တွင် နိုင်ငံတော်အဆင့်မှ ကျေးရွာဖွံ့ဖြိုးရေးအစီစဉ် များရှိခဲ့ပြီး လုပ်ငန်းများအနေဖြင့် သောက်ရေတွင်း၊ ကျောင်းတက်လမ်း၊ ကွန်ဂရစ်လမ်းများရှိခဲ့သည်။

ပြင်ဝန်းရွာမှ ကျေးရွာအုပ်စုသို့ (၁)မိုင်ခွဲခန့်ဝေး၍ ရာသီအလိုက် နွေရာသီတွင် လှေတစ်တန် ကုန်းတစ်တန် သွားလာရပြီး ဆိုင်ကယ်ဖြင့် (၁၀)မိနစ်ခန့်သွားရပြီး မိုးရာသီတွင် (၁၀)မိနစ်ခန့် အချိန်ကြာမြင့်သည်။

သဘာဝဘေးအန္တရာယ်အနေဖြင့် ရေကြီးနစ်မြုပ်မှုများရှိပြီး အဓိကအနေဖြင့် သက်မွေး ဝမ်းကျောင်းမှာ တံငါရွာဖြစ်သောကြောင့် လုပ်ငန်းထိခိုက်မှုရှိသည်။

ကျေးရွာတွင် စီမံကိန်းမစတင်မှီ ဖွဲ့စည်းထားသော ကျေးရွာအထောက်အကူပြု ကော်မတီများ လည်းရှိထားကြောင်း သိရှိရပါသည်။

၅။ လူထု ပူးပေါင်းပါဝင်သော လူမှု ဆန်းစစ်ခြင်းနှင့် အကဲဖြတ်ခြင်း လုပ်ငန်းစဉ် (PSA/PRA) အကျဉ်းချုပ်

၅။ လူထု ပူးပေါင်းပါဝင်သော လူမှုဆန်းစစ်ခြင်းနှင့် အကဲဖြတ်ခြင်း လုပ်ငန်းစဉ် (အကျဉ်းချုပ်)							
စဉ်	အကြောင်းအရာ	ရက်စွဲ	ဆွေးနွေးသည့်အုပ်စု	တက်ရောက်သူ			အဓိကဆွေးနွေးခဲ့သည့် အချက်များ
				ကျား	မ	ပေါင်း	
၁.	ဥစ္စာဓာတ် ပိုင်ဆိုင်မှု အဆင့် ခွဲခြားသတ်မှတ်ခြင်း		ဥပမာ၊ အာဟာရ ဝတ်စားဆင်ယင်ရေး	5	5	10	ကျေးရွာလူထုအတွင်း ထိခိုက်လွယ်လွယ်မှုများကို သိရှိရန် စီမံကိန်း ဖော်ပြချက် ခံစားမှု ပြုလုပ်သိရှိရန်။
	ပရိုဂရမ် ဖြစ်ပေါ်ရေး		ကျေးရွာအတွင်း များပြားစွာ	7	7	14	အမျိုးသား၊ အမျိုးသမီး များက ခွင့်အားတောင်း တောင်းမှု ပြုလုပ်ခြင်း၊ မိမိတို့၏ အခြေအနေအထားကို သိရှိရန်။
	အဖွဲ့အစည်း ချိတ်ဆက်ပုံ		ကျေးရွာအတွင်း များပြားစွာ	15	10	25	ကျေးရွာအတွင်း မည်သည့် အဖွဲ့အစည်း များရှိသည့်ကို အဖွဲ့အစည်း တစ်ခုနှင့် တစ်ခု မည်ကဲ့သို့ ချိတ်ဆက်လုပ်ဆောင်နေသည်ကို သိရှိရန်။
	ပိုင်ဆိုင်မှု ဆန်းစစ်ခြင်း		ကျေးရွာအတွင်း များပြားစွာ	9	12	21	ကျေးရွာအတွင်းရှိ ပိုင်ဆိုင်မှုများကို သိရှိရန် ပိုင်ဆိုင်မှုကို အမျိုးသား၊ အမျိုးသမီး၊ အသုံးပြုမှုနှင့် ထိန်းချုပ်ထားသူကို သိရှိရန်၊ ကျား၊ မ၊ ရောနှောတို့ တွေ့ရှိမှုကို သိရှိရန်။
	ဥပမာ ခွင့်ပြုခြင်း		ကျေးရွာအတွင်း များပြားစွာ	10	9	19	ကျေးရွာလူထု၏ အားလပ်ချိန်များကို သိရှိရန် ဝင်ရောက်ဆုံးမချက်များကို သိရှိရန်၊ ကျေးရွာတွင် အဓိကလုပ်ကိုင် နေထိုင်သူများကို သိရှိရန်။
	လူမှုအရင်းအမြစ် ဖြေပုံ		ကျေးရွာအတွင်း များပြားစွာ	5	3	8	ကျေးရွာအဖွဲ့အစည်းများကို သိရှိရန်၊ ကျေးရွာအဓိက အရင်းအမြစ် ဝမ်းပိုးဆက်သွယ်ရေး၊ အသက်မွေးဝမ်းကြောင်းကို သိရှိရန်။
	မျှော်မှန်းချက်		ကျေးရွာအတွင်း များပြားစွာ	10	28	38	ကျေးရွာလူထု၏ အဓိက လိုအပ်ချက်ကို သိရှိရန် မိမိကျေးရွာ၏ အာဝဂံကို အကောင်အထည်ဆောင်ရွက်ရန် ကျေးရွာ၏ အခက်အခဲကို သိရှိရန်။

၆.၁။ လူမှုရေးအရင်းအမြစ်ပြမြေပုံ

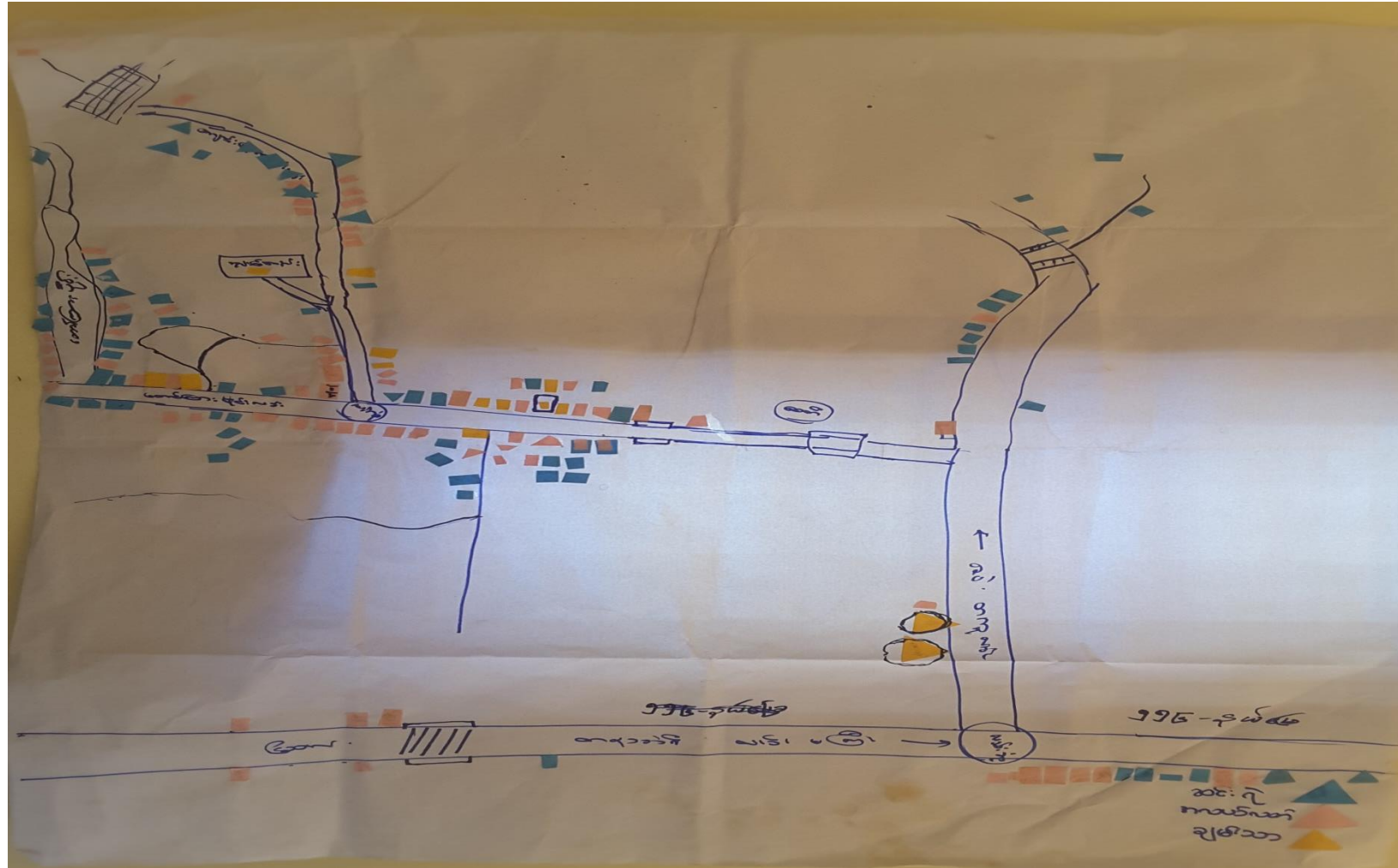

ဇေယျာရွာ၊ ဇေယျာရွာအုပ်စု ၊ တနင်္သာရီမြို့နယ်

လူမှုရေးအရင်းအမြစ်ပြုပြင်ဆုံးသပ်ချက်

ကျေးဇူးတင်အားပေးရန်အတွက် ဖြစ်ပွားခဲ့သည့် သပ်ချက်

တနင်္သာရီမြို့နယ်၊ လဲကုန်း၊ လဲကျေးဇူးတင်အားပေးရန်အတွက် ဖြစ်ပွားခဲ့သည့် သပ်ချက်
 များစွာကတည်းက စတင်ခဲ့ပြီး ပင်လယ်ပြင်မြစ်၍ ရင်းနှီးမှုတွင်
 တစ်ခုရှိသောကြောင့် လဲကုန်းတွင် တွင်ခဲ့သည်။ လဲကုန်းတွင် အခြေ
 ခံပညာအလယ်တန်းကျောင်း တစ်ခုရှိပြီး ကျောင်း နှစ်တွင် ကျား
 မာကျား ဖြင့် တစ်ခုရှိပါသည်။ ကျောင်း ဆရာ/မ များ ဖွဲ့စည်း လာသော
 ဆရာ/မ များ ရှိသည့် ကျောင်းတွင် ဆရာ/မ များ နည်း ရှိသည်။
 လဲကုန်းတွင် အခြေအနေ ဖွဲ့စည်း ကြည့်ရှုခြင်းဖြင့် သား လမ်း ဆက်သွယ်ထား ပါ
 သည်။ လဲကျေးဇူးတင် အိမ်ထောင်စု ၁၇၁ စု ရှိပြီး ပျဉ်းမ (၉၂၄) စီး
 ရှိပါသည်။ လဲကျေးဇူးတင် မိမိအား ကျေးဇူးတင် ကျေးဇူးတင် များ သာရှိ
 ဖြစ် ပါသည်။ လဲကျေးဇူးတင် များ နှစ်တွင် ပါသည်။ လဲကျေးဇူးတင် ကျား
 ကျောင်း ရှိသည် ကိုတွေ့ရသည်။

၆.၂။ ဥစ္စာနေကြွယ်ဝမှု အဆင့်သတ်မှတ်ခြင်း

ဥစ္စာနေပိုင်ဆိုင်မှုအဆင့်သတ်မှတ်ခြင်း

အဆင့်	ပိုင်ဆိုင်မှု	အိမ်ထောင်စု	ရာခိုင်နှုန်း
ချွတ်သော	၂ ယောက် ၊ အိမ် ၊ ဆိုင်ကယ် ၊ ဂျာနယ် လက် ၊ ဝတ်စုံအိတ်	၂၀	22.72%
အလယ်အ လတ်	အိမ် ၊ ဝတ်စုံ ၊ အိတ် ၂ ယောက် ၊ ဆိုင်ကယ်	၈၀	34.09%
ဗွတ်ပါး (ဆင်းရဲ)	လက်လှုပ် လက်စား	၇၆	43.18%

ဥစ္စာခန့်ကြွယ်ဝမှု အဆင့်သတ်မှတ်ခြင်း သုံးသပ်ချက်

ဥစ္စာခန့် ပိုင်ဆိုင်မှုအဆင့် သုံးသပ်ချက်

ဇေကျေး၊ ဣတွင် ကျေး၊ ဣဖါ၊ ဥစ္စာခန့် ပိုင်ဆိုင်မှုကို သုံးသပ်ရအောင်
 ဆင်းရဲသော အလုပ်၊ အလုပ်အကိုင် အလုပ်စု ၂၆ ချမ်းသာအလုပ်
 စု ၂၆ ချမ်းသာအလုပ် (၃) ဆင့် တွင် ရှိနေပါသည်။ ဆင်းရဲသော အလုပ်တွင်
 ပိုင်ဆိုင်မှု မှာ အဖွဲ့အစည်းပါ လက်လုပ်လက်စား၊ ရှေးစား၊ အလုပ်
 သမားများဖြစ်၍ အိမ်ထောင်စု ၈၆ ခု ရှိပါသည်။ အ
 လုပ်အကိုင် ဟု သတ်မှတ်ထားသည်မှာ ၄၆ ခု တွင် အိမ်
 ၆၆၊ ၆၈၊ ၇၀၊ ၇၂၊ ၇၄၊ ၇၆၊ ၇၈၊ ၈၀၊ ၈၂၊ ၈၄၊ ၈၆၊ ၈၈၊ ၉၀၊ ၉၂၊ ၉၄၊ ၉၆၊ ၉၈၊ ၉၉
 (၈၀) ခု ရှိသည်။ ဆင်းရဲသော အလုပ်များတွင် ၇၀၊ ၇၂၊ ၇၄၊ ၇၆၊ ၇၈၊ ၈၀၊ ၈၂၊ ၈၄၊ ၈၆၊ ၈၈၊ ၉၀၊ ၉၂၊ ၉၄၊ ၉၆၊ ၉၈၊ ၉၉
 အိမ်၊ ၆၆၊ ၆၈၊ ၇၀၊ ၇၂၊ ၇၄၊ ၇၆၊ ၇၈၊ ၈၀၊ ၈၂၊ ၈၄၊ ၈၆၊ ၈၈၊ ၉၀၊ ၉၂၊ ၉၄၊ ၉၆၊ ၉၈၊ ၉၉
 ပါသည်။ ချမ်းသာသည်ဟု သတ်မှတ်ထားသော အိမ်ထောင်
 စု ၈၆ မှာ အိမ်ထောင်စု (၃၀) ခု ရှိသည်ဟု သုံးသပ်ဖို့ပါ
 သည်။

၆.၃။ ကျား-မရေးရာ ကဏ္ဍ #၁။ ပိုင်ဆိုင်မှုနှင့် ခွဲခြမ်းစိတ်ဖြာမှု

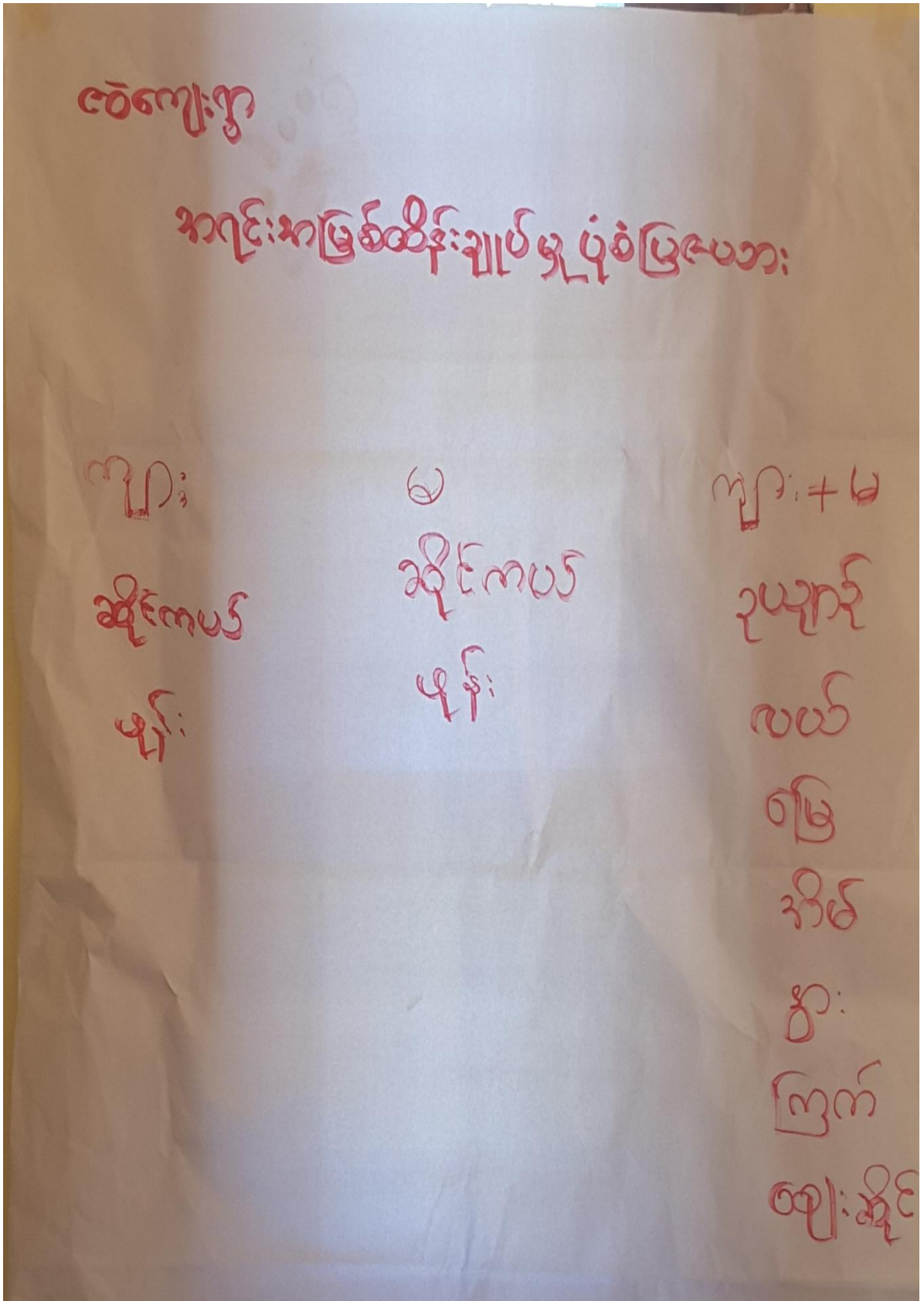

ကျား-မရေးရာ ကဏ္ဍ #၁။ ပိုင်ဆိုင်မှုနှင့် ခွဲခြမ်းစိတ်ဖြာမှု သုံးသပ်ချက်

အရင်းအမြစ် သုံးစွဲမှု ဖြေပေးသော သုံးသပ်ချက်
 လေ့ကျေး ဖွဲ့စည်းမှု အမျိုးအစား များစွာ အမျိုးမျိုး ဆုံး သုံးစွဲသော
 ပစ္စည်း များသည် ဆိုင်ကယ်၊ ဖုန်း၊ တောချက်စက်၊ ရွာ၊
 ပေါက်ကျား များ ဖြစ်ပြီး ၎င်း ပစ္စည်း များကို အမျိုးအစား
 များကိုယ်တိုင်က ဆိုင်း ပျက်ကြပါသည်။ ဖြေပေးခြင်းကို
 လည်း အမျိုးအစား များ ကိုယ်တိုင် ဖြေပေးကြပါသည်။
 အမျိုးအစား သမီး သုံးစွဲသော ပစ္စည်း များမှာ ဆိုင်ကယ်၊ ဖုန်း၊
 အဝတ်ချုပ်စက်၊ ဈေးဆိုင် များကို အမျိုးအစား များက
 ပင် ဆိုင်း ပျက်ကြပါသည်။ တစ်ခါ တည်း ယိုပစ္စည်း များ
 ကို တစ်ခါ တည်းက ပင် ဆိုင်း ပျက်ကြပါသည်။ ဒုတိယ ယို
 အမျိုးအစား အမျိုးအစား (လေမယား) ယိုသော ဥပမာ
 လယ်၊ မြေ၊ အိမ်၊ ရွာ၊ ဩ၊ ကြက်၊ စက်၊ ဈေးဆိုင်၊ ထွန်
 စက်၊ သစ်ခွဲစက် များကို ဒုတိယ ကဆိုင်း ချုပ်၍ ဖြေပေး
 ခြင်း ရှောင်ပယ် ခြင်း များကို တစ်ခါ တည်း ဖြေပေးနိုင်တိုင်း
 ပင် ကြပါသည်။

၆.၄။ ရာသီခွင်ပြ ပြက္ခဒိန်

ရာသီခွင်ပြ ပြက္ခဒိန်

ΔΔΔΔ ⇒ ကျားချ
 ΔΔ ⇒ ကလေးကလေး
 Δ ⇒ ကလေးချ

အကြောင်းအရာ	ဇန်နဝါရီ January 1	ဖေဖော်ဝါရီ February 2	မတ်လ March 3	ဧပြီ April 4	မေလ May 5	ဇွန် June 6	ဇူလိုင် July 7	အဂ္ဂုတ် August 8	စက်တင်ဘာ September 9	အောက်တိုဘာ October 10	နိုဝင်ဘာ November 11	ဒီဇင်ဘာ December 12
ခွေး		///	///	///								
မိုးရာသီ					///	///	///					
ဆောင်းရာသီ	///								///	///	///	
ပေါ့ခိုက်ရာသီ						///	///	///				
ပေါ့ခိုက်ကာလ										///	///	
ကွမ်းသီးကောက်	///	///										///
ရာသီခွင်ပြ	///	///								///	///	///
ဖေဖေ												
ထွက်ဖေ												

ကျားမရေးကဏ္ဍ(၂)ပင့်ကူအိမ်ပြု မြေပုံ သုံးသပ်ချက်

ပင့်ကူအိမ်ဖြူဖြေပုံသုံး သပ်ချက်

ဇဝ်ကျေးရွာတွင် အမျိုးသားနှင့်အမျိုးသမီး များသည်လုပ်အားခ
 မတူညီကြပါ။ ရွေးရီး အစဉ်အလာအရအမျိုးသားက များဖို့
 အမျိုးသမီးက နည်းပါသည်။ လုပ်အားခတန်း တူညီကောင်စိန်
 ညှိပေး ဂျာနီအိမ်နေပါသေးသည်။ ပညာရေးတွင် အမျိုးသား
 နှင့်အမျိုးသမီး ပညာအရည်အချင်း တန်းတူလာက်ရှိပါ
 သည်။ ဥစ္စာစနစ် ပိုင်ဆိုင်မှုတွင်လည်း အမျိုးသားက ပိုမို
 သည်အမျိုးသမီးက တွက် ဖြစ်သောကြောင့် ဥစ္စာစနစ်
 ပိုင်ဆိုင်မှုတူညီနေသည်ကိုတွေ့ရပါသည်။ လုံခြုံမှုတွင်
 အမျိုးသားက လုံခြုံမှု ပိုရှိဖို့ အမျိုးသမီးက လုံခြုံမှု နည်း
 နေပါသေးသည်။ ဖွတ်လပ်မှုတွင်လည်း အမျိုးသားက ပိုမို
 ဖွတ်လပ်ကြဖို့ ဆုံးဖြတ်ပိုင်ခွင့် တွင်မည်ကဲ့သို့ ကိစ္စမဆို
 ဆုံးဖြတ်ချက်တစ်ခုခု ပြုနိုင်ခြင်းနှင့် ဖက်တိုင်ပင်ညှိနှိုင်း
 ဖြီးမှ ဆုံးဖြတ်ချက်သောကြောင့် ဆုံးဖြတ်ချက်တွင် တန်းတူညီနေ
 ပါသည်။ ဦးဆောင်မှုတွင်မူ အမျိုးသားက အစဉ်အလာအရ
 ဦးဆောင်သူဖြစ်နေပါသေးသည်။ အမျိုးသမီးက ဦးဆောင်သူ
 အား နည်းနေပါသေးသည်။ အိမ်မှုကိစ္စတွင်လည်း အမျိုး
 သမီးက အိမ်တွင် ရှေးကို ပိုမို လုပ်ရုံ ရှိပါသေးကြောင်း
 အမျိုးသားက များစွာ အိမ်မှုကိစ္စကို အမျိုးသမီးက လုပ်
 ရမည် ကွဲပြားပါသေးသောကြောင့် အိမ်မှုကိစ္စတွင် ကျား/မ
 တန်းတူညီမျှမှုရှိသေးကြောင်း သုံးသပ်ဖော်ပြပါသည်။

Venn ချိတ်ဆက်မှုပြ မြေပုံ သုံးသပ်ချက်

ဇဝ်ကျေးရွာ
 ချိတ်ဆက်မှုပြမြေပုံသုံးသပ်ချက်
 ဇဝ်ကျေးရွာတွင် ကျေးရွာလူထုသည် ဂုဏ်နိမိတ်များ နှင့် အများ
 ဆုံး ထိတွေ့ မှုရှိ ဖြစ်ပြီး ဂုဏ်နိမိတ်များ ဖွဲ့စည်းဆင် နှယ်နိမိတ်များ သို့ ရောက်
 ဖြစ်ပြီး ကျေးရွာလူထုသည် ကာလဘာ / သမီး / နိမိတ်ထောင်ငယ်၊
 ပုညဂဟေဝါဒီပရဟိတ နက္ခေတ္တ နှင့် နှိုင်း နှိုက်ခြင်း ထိခတ်မှုရှိနေ
 ပါသည်။ ထို့နောက် ဇဝ်ကျေးရွာရှိကျောင်း ဆိုင်ဆရာတော်သည်
 လည်း ရွာတွင် ဗြဟ္မစာအုပ် မှုး မှုး နှင့် နှိုင်း နှိုက်ခြင်း ကျောင်း ဆိုင်ဆရာတော်
 ဖွဲ့စည်း ဆင် နှယ် ဂေါပကနက္ခေတ္တ နှင့် ဆက်စပ်နေသည်။ "ဒြပ်ငြိ
 သုံး သပ် ဂုဏ်နိမိတ် ကျေးရွာ လူထု နှင့် အများ ဆုံး ဆက်စပ်နေ
 ဘေး ဂုဏ်နိမိတ် နှင့် ကျေးရွာရှိ ဆရာတော် တို့ မှ ကျေးရွာ
 လူထုအပေါ် ဗြဟ္မစာအုပ် မှုး မှုး နှင့် နှိုင်း နှိုက်ခြင်း သည် ကိုတွေ့
 ရသည်။"

၇။အခက်အခဲအတားဆီး၊ ပြဿနာ၊ စိန်ခေါ်မှုများ

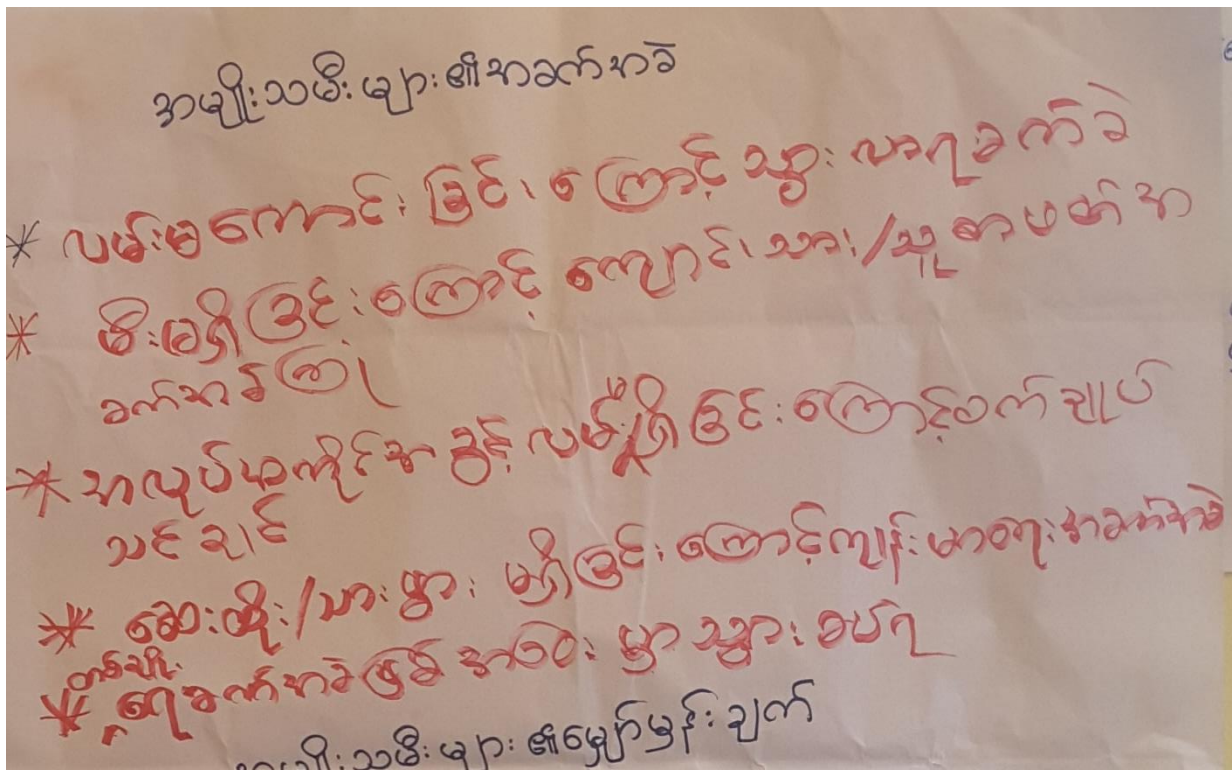
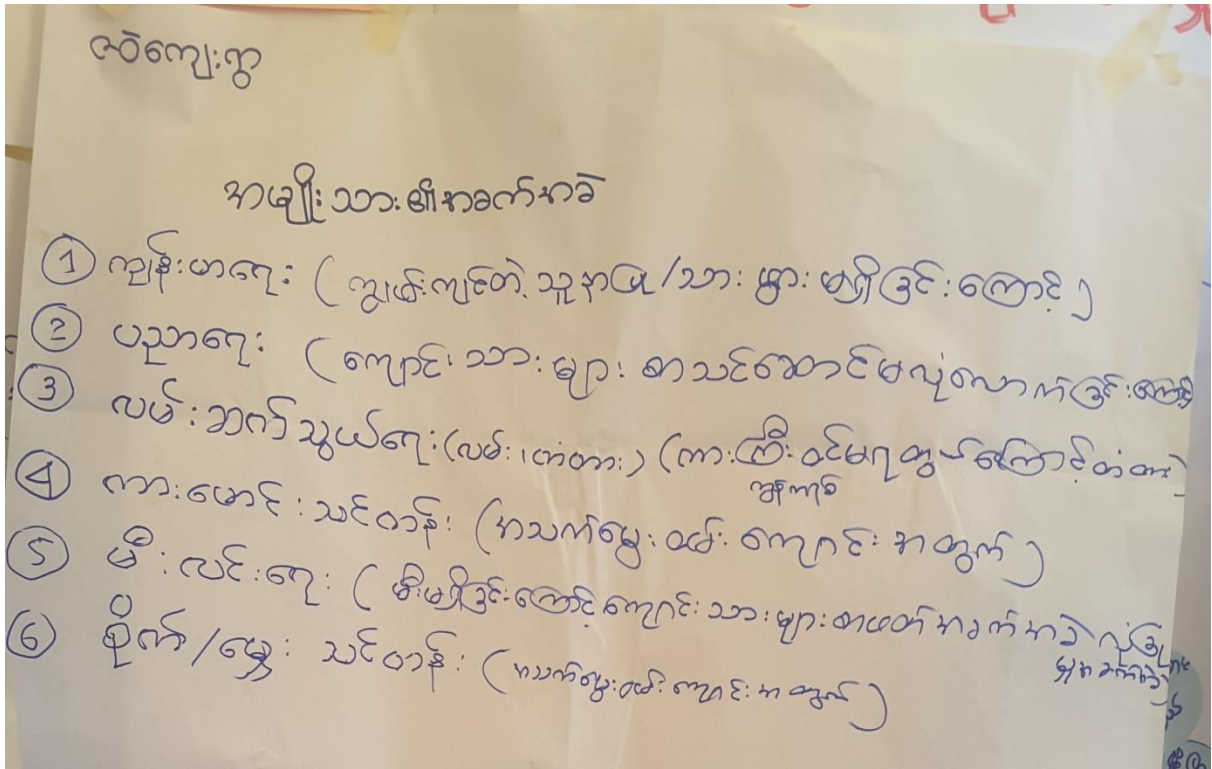

၆.၈။ မျော်မှန်းချက်များ

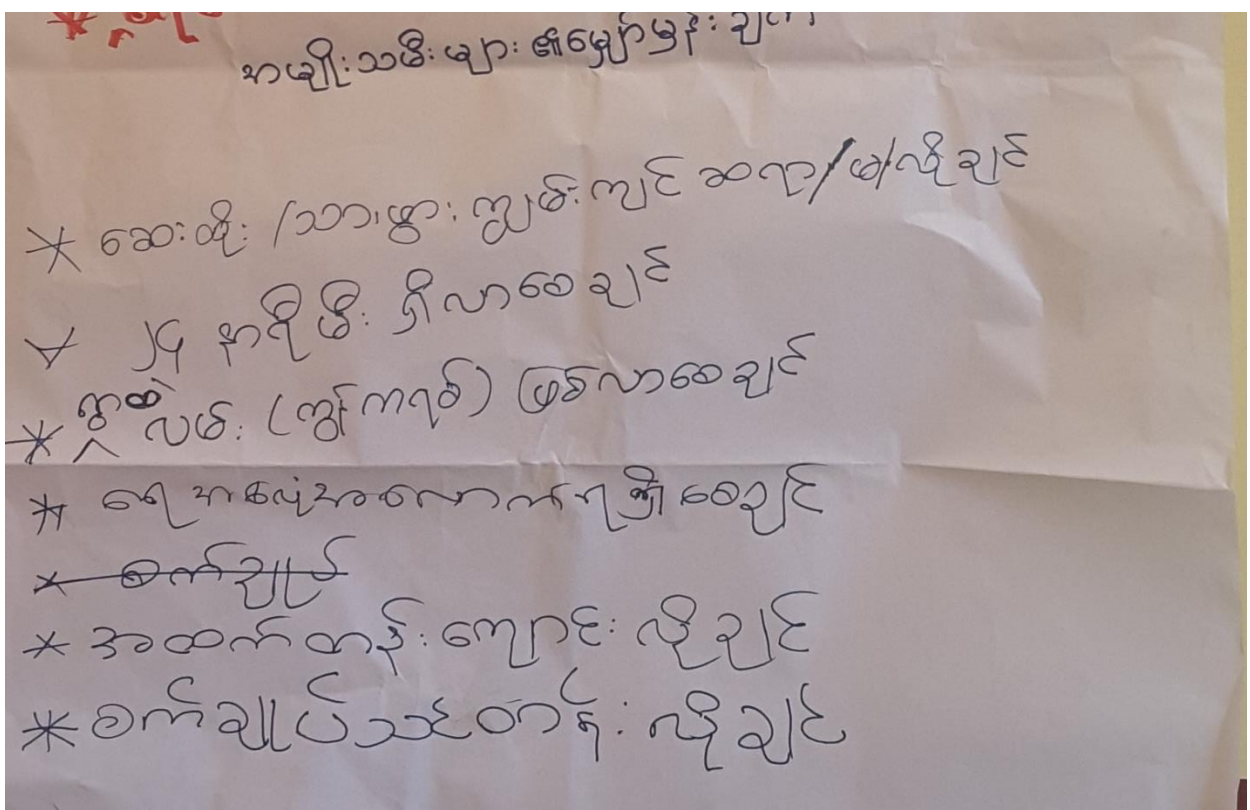
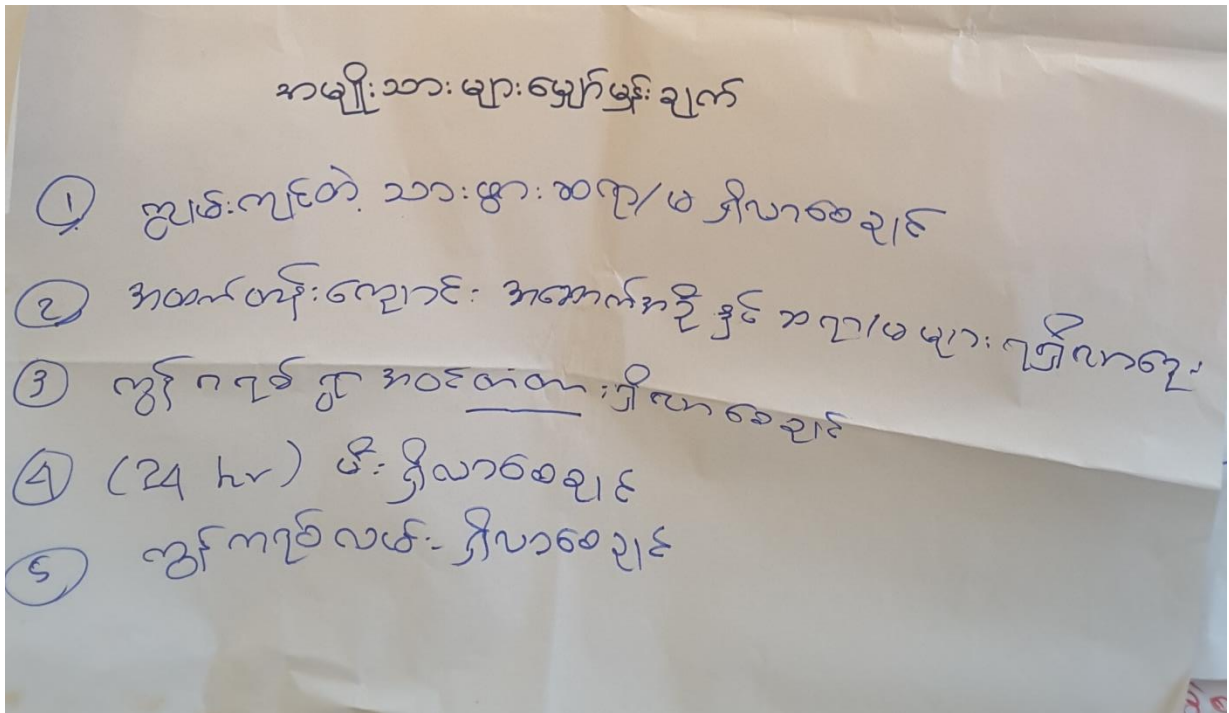

၆.၉။ ဖွံ့ဖြိုးတိုးတက်ရေး လုပ်ငန်းများ၊ စီမံကိန်းလုပ်ငန်းခွဲများစာရင်း

ကဏ္ဍအလိုက်ဦးစားပေးလုပ်ငန်းခွဲများ	
စဉ်	ဦးစားပေးလုပ်ငန်း ချား
၁.	တံတား
၂.	လမ်း
၃.	ဖျပ်ခံမိ

အကျုံးမဝင်သောဦးစားပေးလုပ်ငန်း ချား	
စဉ်	ဦးစားပေးလုပ်ငန်း ချား
၁.	သားဖွား ဆရာမ
၂.	စက်ချုပ်သင်တန်း
၃.	အထက်တန်းကျောင်း
၄.	ကားဖောင်း သင်တန်း

၇။ ကျေးရွာအချက်အလက်(ပုံစံ-၁)

ပုံစံ - ၀ - ၁ ကျေးရွာအခြေခံအချက်အလက်များ (Form PC 1)

လမ်းညွှန်ချက်၊ ကျေးရွာတစ်ရွာသို့ ပထမဆုံးမိတ်ဆက်ခရီး သွားရောက်သောအခါ လူထုစည်းရုံးရေးမှူးသည် ကျေးရွာ ခေါင်းဆောင်များအား ကျေးရွာအချက်အလက်များကို မေတ္တာရပ်ခံ၍ တောင်းခံရသည်။ ဤအချက်အလက်များကို စီမံကိန်း မိတ်ဆက်အစည်းဝေးမတိုင်မီတောင်းခံရမည်။ စီမံကိန်းမိတ်ဆက်အစည်းဝေးတွင် လူထုစည်းရုံးရေးမှူးသည် ဤအချက်အလက် များအား စစ်ဆေးပြီး မှန်ကန်အောင်ပြုလုပ်ရမည်။ ပြီးနောက်တွင် လူထုစည်းရုံးရေးမှူးမှ သတင်းအချက်အလက်ထဲသို့ Tablets မှ တဆင့် ဖြည့်သွင်းရမည်။

ကျေးရွာခေါင်းဆောင် အမည် ဦးလင်းနိုင်	ကျေးရွာခေါင်းဆောင်၏ ဖုန်းနံပါတ် ၀၇၇၃၇၆၀၂၈၆	လူထုစည်းရုံးရေးမှူး၏ အမည် အောင်ယုတ်အောင်
ပြည်နယ်/တိုင်းဒေသကြီး တနင်္သာရီ	မြို့နယ် တနင်္သာရီ	ကျေးရွာအုပ်စု ဇဝဲ
		ကျေးရွာ ဇဝဲ

က၊ လူဦးရေ

လူမျိုးစု	အိမ်ထောင်စုအရေအတွက်	ကိုးကွယ်သည့်ဘာသာ	အိမ်ထောင်စုအရေအတွက်
လူမျိုးစု (၁) ဗမာ	၁၇၆	ဘာသာ (၁) ဗုဒ္ဓ	၁၇၆
လူမျိုးစု (၂) -----		ဘာသာ (၂) -----	
လူမျိုးစု (၃) -----		ဘာသာ (၃) -----	
လူမျိုးစုရော အခြား		ဘာသာရော	
	အရေအတွက်	လျား	မ
မသန်စွမ်းသူများ	၁	၁	-
သက်ကြီးရွယ်အိုများ (၆၅ နှစ် နှင့် အထက်)	၇၀	၈	၁၉
စစ်ဘေးရှောင်	-	-	-

	အမျိုးသား (အရေအတွက်)	အမျိုးသမီး (အရေအတွက်)
လူဦးရေ	၄၅၉	၄၆၆
လူမျိုးစု (၁) ဗမာ	၄၅၉	၄၆၆
လူမျိုးစု (၂) -----		
လူမျိုးစု (၃) -----		
အခြား		
အိမ်ထောင်ဦးစီး	၁၆၆	၁၀

(ခ) အခြေခံအဆောက်အအုံ အသုံးအဆောင်များ

စာသင်ကျောင်း	အမှတ် ခြံပါ	ကျန်းမာရေး	အမှတ် ခြံပါ	ဘာသာရေး အဆောက် အအုံများ	အမှတ် ခြံပါ
အထက်တန်းကျောင်း	<input type="checkbox"/>	ဆေးရုံ	<input type="checkbox"/>	ဝေတီ	<input type="checkbox"/>
အလယ်တန်းကျောင်း	<input checked="" type="checkbox"/>	ကျန်းမာရေးဌာန	<input type="checkbox"/>	ဘုန်းကြီးကျောင်း	<input checked="" type="checkbox"/>
မူလတန်းကျောင်း	<input type="checkbox"/>	ကျန်းမာရေးဌာနခွဲ	<input type="checkbox"/>	ဟိန္ဒူဘုရားကျောင်း	<input type="checkbox"/>
ပုကြံကျောင်း	<input type="checkbox"/>	ဆေးပေးခန်း	<input checked="" type="checkbox"/>	ခရစ်ယာန်ကျောင်း	<input type="checkbox"/>
အခြား	<input type="checkbox"/>	အခြား	<input type="checkbox"/>	ဗလီ	<input type="checkbox"/>
				အခြား	<input type="checkbox"/>
မှတ်ချက်		မှတ်ချက်		မှတ်ချက်	

(ဂ) ကျွမ်းကျင်သူများမှတ်တမ်း (ကျေးရွာတွင်နေထိုင်သော သို့မဟုတ် တခြားရွာမှလာရောက်သော ကျွမ်းကျင်သူများ)

(၁) စာသင်ကျောင်း			(၂) ကျန်းမာရေး			(၃) လက်မှုပညာရှင်		
	ရွာတွင်နေ ထိုင်သူ	အခြား ရွာမှ လာသူ		ရွာတွင်နေ ထိုင်သူ	အခြား ရွာမှ လာသူ		ရွာတွင် နေထိုင်သူ	အခြား ရွာမှ လာသူ
မူလတန်းပြဆရာ/မ	<input type="checkbox"/>	<input type="checkbox"/>	ဆရာဝန်	<input type="checkbox"/>	<input type="checkbox"/>	လက်သမား	<input checked="" type="checkbox"/>	<input type="checkbox"/>
အထက်တန်းပြဆရာ/မ	<input type="checkbox"/>	<input type="checkbox"/>	လက်ထောက် ကျန်းမာရေးပျူး	<input type="checkbox"/>	<input type="checkbox"/>	ပန်းရံ	<input checked="" type="checkbox"/>	<input type="checkbox"/>
အလယ်တန်းပြဆရာ/မ	<input checked="" type="checkbox"/>	<input checked="" type="checkbox"/>	အမျိုးသမီးကျန်းမာရေး ဆရာမ	<input type="checkbox"/>	<input type="checkbox"/>	လျှပ်စစ်ကျွမ်းကျင်၊ မီးသမား	<input type="checkbox"/>	<input type="checkbox"/>
ပုကြံဆရာ/မ	<input type="checkbox"/>	<input type="checkbox"/>	သားဖွားဆရာမ	<input checked="" type="checkbox"/>	<input checked="" type="checkbox"/>	ရေပိုက်သူသည်သူ	<input type="checkbox"/>	<input type="checkbox"/>
အခြား	<input type="checkbox"/>	<input type="checkbox"/>	ပြည်သူ့ကျန်းမာရေးလုပ်သား	<input type="checkbox"/>	<input type="checkbox"/>	ဝက်ပြင်ဆရာ	<input type="checkbox"/>	<input type="checkbox"/>
မှတ်ချက်			မှတ်ချက်			မှတ်ချက်		

(ဃ) ကျေးရွာသို့ ရောက်ရှိနိုင်သည့် လမ်းအခြေအနေ / ကျေးရွာတစ်ရွာသည် ၎င်း၏ ကျေးရွာအုပ်စုနှင့် ဆက်သွယ်ထားသော လမ်းအခြေအနေ (အောက်ပါတို့ကို ဝိုင်းပါ)

ကျောက်ကြမ်းလမ်း: ကတ္တရာလမ်း ကွန်ကရစ်လမ်း: မော်တော်ဆိုင်ကယ်လမ်း:
 ကျောက်ခင်းလမ်း: မြေသားလမ်း: လူသွားလမ်း: အခြား: _____

(င) ကျေးရွာဖွံ့ဖြိုးမှုစီမံချက်

(၁) လူထုတော်ပြစ်ခံကိန်းမဝတင်မီ ဤကျေးရွာတွင် ကျေးရွာဖွံ့ဖြိုးမှု စီမံချက်ရှိခဲ့ပါသလား? ရှိပါသည် / မရှိပါ / မသိပါ
 (၂) ရှိခဲ့ပါလျှင် ဤစီမံချက်ကို မည်သည့် ခုနှစ်တွင်ပြင်ဆင်ခဲ့ပါသနည်း? နှစ်----- / မသိပါ
 (၃) ဤစီမံချက်ကို မြို့နယ်မှအတည်ပြုခဲ့ပါသလား? မြို့နယ်သည် / မပြုခဲ့ပါ / မသိပါ



(င) ဝါးအကွာအဝေး

- (၁) ဤကျေးရွာ၏ဝတ်မှ ဝင်းကျေးရွာအုပ်စု၏ဝတ်အထိ ဝေးရပ်မည်မျှကွာဝေးသနည်း? ရိပ်-----/မသိပါ
- (၂) ဤကျေးရွာမှ ဝင်းကျေးရွာအုပ်စု၏ဝတ်အထိ သွားလာရာတွင်ကြာမြင့်သည့်အချိန်

ဤကံသေ့ ရာသီတွင်ကြာချိန် ----- ထော်လာဂျီ/မော်တော်ဆိုင်ကယ်/မြေလျင်/လား/မော်တော်ဘုတ်/အခြား -----

ရိုးရာသီတွင်ကြာချိန် ----- ထော်လာဂျီ/မော်တော်ဆိုင်ကယ်/မြေလျင်/လား/မော်တော်ဘုတ်/အခြား -----

(ဆ) ဝတ်ဝန်းကျင်ဆိုင်ရာ သဘာဝဘေးအန္တရာယ်

ဤကျေးရွာတွင် ရေကြီးခြင်းကဲ့သို့ သဘာဝဘေးအန္တရာယ်ကျရောက်ဖူးခြင်း ရှိပါသလား။

မရှိပါ ရှိပါသည် ရှိလျှင်ဖော်ပြပါ -----

(ဇ) ကျေးရွာတွင် ဇွဲ စည်းထားသော အဖွဲ့အစည်းများ

လူထုထုတ်ပြန်ပိတ်ဆို့မှုမတိုင်မီ ဤကျေးရွာတွင် ကျေးရွာဖွံ့ဖြိုးရေးအတွက် အစိုးရ (သို့) ရွာသားများကိုယ်တိုင်(သို့) စီမံကိန်းတစ်ခုခုမှ ဇွဲ စည်းထားသည့် အဖွဲ့အစည်းများရှိပါသလား။

- (၁) ----- မိမိ၏ ကျေးရွာ -----
- (၂) -----

(ဈ) အထွေထွေအုပ်ချုပ်ရေး ဦးစီးဌာန (GAD) မှ မှတ်တမ်းတင်ထားခြင်း

ဤကျေးရွာသည် အထွေထွေအုပ်ချုပ်ရေး ဦးစီးဌာန (GAD) မှ မှတ်တမ်းတင်ထားမှု ရှိပါသလား။

မရှိပါ ရှိပါသည်

ကျေးရွာခေါင်းဆောင်

အမည် ဦး ဂေဇာ ဦးစိုး

လက်မှတ် [Signature] နေ့စွဲ 25.1.17

လူထုစည်းရုံးရေးမှူး

အမည် ဖေယဉ်ယဉ်ကေ

လက်မှတ် [Signature] နေ့စွဲ 25.1.17

ပထမအကြိမ်စည်းအဝေးမှတ်တမ်း

ပထမအကြိမ်အဝေးအစည်းအဝေးမှတ်တမ်း

နေရာ - လေကျားစွာ

အချိန် - ၁၂:၀၀ ဖြစ်ချိန် - ၁:၃၀

ရက်စွဲ - ၂၅ . ၁ . ၂၀၁၇

ပါဝင်သူ - က - ၂၄ , မ = ၅၈ , ပ = ၈၂

ခွဲ: ၀ အားသူ - ဒေါ်ယုညွှာ ဥက္ကဋ္ဌ , ဒေါ်စုမြတ်ထွန်း

အဖွဲ့ဝင်များ

ဦးစိပာ နှစ်အတွက် လူထုဗဟို ဖြူဖွဲ့ခြင်းအဖွဲ့ဝင်များအား
 များ ဖြင့်လည်းမိမိ သက်ခြင်း၊ ဖြူဖွဲ့ခြင်းအဖွဲ့ဝင်များအား
 များကို ကျင့်စဉ်လည်း ဖြူဖွဲ့ခြင်းအဖွဲ့ဝင်များအား
 ၀ အားပုံအစဉ်အစဉ်ကို ကျင့်စဉ် ဖြူဖွဲ့ခြင်းအဖွဲ့ဝင်များအား
 ကျင့်စဉ် ဖြူဖွဲ့ခြင်းအဖွဲ့ဝင်များအား ကျင့်စဉ် ဖြူဖွဲ့ခြင်းအဖွဲ့ဝင်များအား
 ကျင့်စဉ် ဖြူဖွဲ့ခြင်းအဖွဲ့ဝင်များအား ကျင့်စဉ် ဖြူဖွဲ့ခြင်းအဖွဲ့ဝင်များအား
 ကျင့်စဉ် ဖြူဖွဲ့ခြင်းအဖွဲ့ဝင်များအား ကျင့်စဉ် ဖြူဖွဲ့ခြင်းအဖွဲ့ဝင်များအား
 ကျင့်စဉ် ဖြူဖွဲ့ခြင်းအဖွဲ့ဝင်များအား ကျင့်စဉ် ဖြူဖွဲ့ခြင်းအဖွဲ့ဝင်များအား
 ကျင့်စဉ် ဖြူဖွဲ့ခြင်းအဖွဲ့ဝင်များအား ကျင့်စဉ် ဖြူဖွဲ့ခြင်းအဖွဲ့ဝင်များအား

၈။စီမံကိန်းစက်ဝန်းအချိန်ဇယား(ပုံစံ- ၂)

လူထုဗဟိုပြု စီမံကိန်း၊ တနင်္သာရီမြို့နယ်

ပုံစံ - ၈ - ၂ - စီမံကိန်းစက်ဝန်းအချိန်ဇယား (PC 2)

လမ်းညွှန်ချက်၊ သက်ဆိုင်ရာလူထုစည်းရုံးရေးမှူး/လက်ထောက်နည်းပညာနည်းပညာမှူးများမှ စီမံကိန်းစက်ဝန်းအဆင့်တစ်ခုစီပြီးစီးတိုင်း ကျေးရွာနှင့် ကျေးရွာအုပ်စုအတွက် ဤပုံစံကို ဖြည့်သွင်းရမည်။						
စည်းရုံးရေးမှူး/ဝန်ထမ်း အမည် အောင်ယုတ်ကျော်						
နေ့စွဲ			စက်ဝန်းအားအမှတ်ခြစ်ပါ <input type="checkbox"/> စက်ဝန်း(၁) <input checked="" type="checkbox"/> စက်ဝန်း(၂) <input type="checkbox"/> စက်ဝန်း(၃) <input type="checkbox"/> စက်ဝန်း (၄)			
ပြည်နယ်/တိုင်း	မြို့နယ်	ကျေးရွာအုပ်စု	ကျေးရွာ			
၈၂၁၁၇၅	၈၂၁၁၇၅	၃၀	၃၀			

စီမံကိန်းဆောင်ရွက်မှုအဆင့်များ	နေ့စွဲ		အစည်းအဝေးတွင်တက်ရောက်သူအရေအတွက်			
	စတင်သည့်နေ့	ပြီးဆုံးသည့်နေ့	အမျိုးသားအရေအတွက်	အမျိုးသမီးအရေအတွက်	အိမ်ထောင်စုအရေအတွက်	လူမျိုးစုတက်ရောက်သူအရေအတွက်နှင့် လူမျိုးစုအမည်
၁။ ကျေးရွာစီမံကိန်း မိတ်ဆက်အစည်းအဝေး	၂၅.၁.၁၇	၂၅.၁.၁၇	၂၄	၅၈	၁၇၁	၈၉ ၆၈
၂။ ကျေးရွာဖွံ့ဖြိုးရေး စီမံချက်ရေးဆွဲခြင်းအစည်းအဝေး	၁၅.၂.၁၇	၁၅.၂.၁၇	၅၁	၄၆	၁၇၁	၉၇ ၆၈
၃။ ကျေးရွာအုပ်စု လုပ်ငန်းဆုံးဖြတ်ချက်ချသည့်အစည်းအဝေး	၃.၄.၁၇	၃.၄.၁၇	၁၀	၇	-	၁၂ ၆၈ ၅ ၇၆
၄။ မြို့နယ်အဆင့် စီမံကိန်းရေးဆွဲရေးနှင့် အကောင်အထည်ဖော်ရေးကော်မတီ၏ စီမံကိန်း သုံးသပ်မှုအစည်းအဝေး			မလို	မလို	မလို	မလို
၅။ မြို့နယ် စီမံကိန်းရေးဆွဲရေးနှင့် အကောင်အထည်ဖော်ရေး ကော်မတီ၏ဆုံးဖြတ်မှုကို ရွာသို့ အသိပေးအကြောင်းကြားသည့် အစည်းအဝေး						
၆။ စီမံကိန်းလုပ်ငန်းခွဲစီမံချက်ရေးဆွဲခြင်းအစည်းအဝေး						
၆.၁။ စီမံကိန်းလုပ်ငန်း အကောင်အထည်ဖော်ရေးအစီအစဉ် ရေးဆွဲခြင်း						



လူထုဝတ်စုံဖြုတ်ပေးရေး၊ တနင်္သာရီမြို့နယ်

၇		၇	
၈		၈	

က။ လူထုဝတ်စုံဖြုတ်ပေးရေး (၃) နှစ်အတွက် အကျိုးဝင်သော ဦးစားပေး ဖွံ့ဖြိုးတိုးတက်မှု လုပ်ငန်း အစီအစဉ်များအားဖော်ပြပါ။

အဆင့်	ကျေးရွာအတွက် ဦးစားပေး ဖွံ့ဖြိုးတိုးတက်မှု လုပ်ငန်းစဉ်များ	အဆိုပြုသူ (အမျိုးသားများ/ အမျိုးသမီးများ/အမျိုးသား+ အမျိုးသမီး)	ခန့်မှန်းကုန်ကျ စရိတ်	အကျိုးခံစားခွင့်ရှိသူ ခန့်မှန်းခြေ အရေအတွက်
၁	မိကျွန်း	ကျား + မ	၂၀၀ သိန်း	
၂	လမ်း	ကျား + မ	၂၀၀ သိန်း	
၃	မိုး	ကျား + မ	၂၀၀ သိန်း	
၄				
၅				
၆				
၇				
၈				

ခ။ လူထုဝတ်စုံဖြုတ်ပေးရေး (၃) နှစ်အတွက်အကျိုးမဝင်သော ဦးစားပေး ဖွံ့ဖြိုးတိုးတက်မှု လုပ်ငန်း အစီအစဉ်များအားဖော်ပြပါ။

အဆင့်	ကျေးရွာအတွက် ဦးစားပေး ဖွံ့ဖြိုးတိုးတက်မှု လုပ်ငန်းစဉ်များ	အဆိုပြုသူ (အမျိုးသားများ/ အမျိုးသမီးများ/အမျိုးသား+ အမျိုးသမီး)	အခန်းကဏ္ဍ
၁	သွား ဖွား ဆရာ / မ	ကျား + မ	
၂	မိကျွန်း	မ	
၃	အထက်တန်းကျောင်း	ကျား + မ	
၄	ကားမောင်း / နိုင်ငံရေး / ကျေး / ကျေးရွာ / သစ်တော	ကျား	
၅			

လူထုစာမူပြုစီမံကိန်း၊ တနင်္သာရီမြို့နယ်

၆			
၇			
၈			

ဥက္ကဋ္ဌ ၊ ကျေးရွာစီမံကိန်းအထောက်အကူပြုကော်မတီမှ အတည်ပြုသည်။

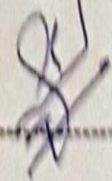
အမည် ----- ဦးထွန်းလင်း ----- လက်မှတ် -----  ----- ရက်စွဲ ----- ၁၅.၉.၁၇ -----

၁၀။ ကျေးရွာအုပ်စုစီမံကိန်းလုပ်ငန်းခွဲရွေးချယ်ခြင်း(ပုံစံ-၄)

လူထုဝဟ်ပြုစီမံကိန်း
ပုံစံ စ-၄ ကျေးရွာအုပ်စုစီမံကိန်းလုပ်ငန်းခွဲရွေးချယ်ခြင်းပုံစံ

လမ်းညွှန်ချက်။		ကျေးရွာအုပ်စုစီမံချက်ရေးဆွဲသည့်အစည်းအဝေးတွင်		ဤပုံစံအားလူထုစည်းရုံးရေးမှူး /		လက်ထောက်နည်းပညာမှူးတို့၏	
အကူအညီဖြင့်ပြည်စုံရွာဖြည့်သွင်းရမည်။ဤပုံစံအားပြည်စုံရွာဖြည့်သွင်းပြီးပါကကျေးရွာအုပ်စုဖွံ့ဖြိုးတိုးတက်ရေးစီမံချက်တွင်နောက်ဆက်တွဲအဖြစ်တွဲထားရမည်။		CF		မှ			
ကျေးရွာစည်းရုံးရေးမှူး/ဝန်ထမ်းအမည်		ဒေါ်ယဉ်ယဉ်စောကင်း ၊ ဒေါ်ခင်မြတ်ထွန်း					
နေ့စွဲ		3.4.17					
ပြည်နယ်/တိုင်း		တနင်္သာရီ		မြို့နယ်		တနင်္သာရီ	
				ကျေးရွာအုပ်စု		- ၀၀	

ကျေးရွာအမည်	ဆောင်ရွက်မည့် လုပ်ငန်းများ	အတိုင်းအတာ	ခန့်မှန်း တိုက်ရိုက်အကျိုး ခံစားခွင့်ရှိသူများ	အဆိုပြုတင်ပြသူ	ခန့်မှန်းကုန်ကျစရိတ်			
					စီမံကိန်းမှ ထည့်ဝင်မှု	ကျေးရွာမှ ထည့်ဝင်မှု	အခြားထည့်ဝင်မှု (ဖော်ပြပါ) ထည့်ဝင်ငွေ ၊ အမည်/အဖွဲ့	စုစုပေါင်း
ဆင်ဒင်	မိမိစမ်းရေ	၈၆၀၀'	၁၇၀	ကျေးရွာ ဝေ အကျိုး+ မ	၁၀,၀၀၀,၀၀၀			
ဆန်း သစ်	စာသင်ကျောင်း ခြံစည်းလှံ	၇၀၀'	၂၇၇	ကျေးရွာ ဝေ အကျိုး+ မ	၉,၀၀၀,၀၀၀			
ရေခမ်းချောင်း	တံတား	၃၅'x၁၇'x၁၇'	၂၈၆	ကျေးရွာ ဝေ အကျိုး+ မ	၇,၇၀၀,၀၀၀			
ဒူးကုလုံး ဓားမိုင်	ဖျပ်ခင်း ဖိ	၄၅၀၀'	၃၃၇	ကျေးရွာ ဝေ အကျိုး+ မ	၉,၅၀၀,၀၀၀			
ဖားငါး	ဖျပ်ခင်း ဖိ	၂၂၀၀'	၂၅၄	ကျေးရွာ ဝေ အကျိုး+ မ	၉,၀၀၀,၀၀၀			

ရာထူးကျေးရွာအုပ်စုစီ/ထောက်ကော်မတီဥက္ကဋ္ဌအမည် လက်မှတ် ရက်စွဲ 3.4.17

ဦးထွန်းလင်း

အုပ်စုအစည်းအဝေးမှတ်တမ်း

အုပ်စုအစည်းအဝေး မှတ်တမ်း

ရက်စွဲ - 19.5.17
 နေရာ - လေအုပ်ချုပ်ရေးဗဟိုရုံး
 ဦးဆောင်သူ - ဒေါ်ယဉ်ပေဉ်ကောင်း၊ ဒေါ်ခင်မြတ်ထွန်း
 စတင်ချိန် - 1:30 PM
 ဖြီးဆုံးချိန် - 2:30 PM

အကြောင်းအရာ " " ဝေဖန်ချက်ကွက်အစည်းအဝေး ဖြစ်ပွားခြင်း "

ကလေး သုံး 4% ကို အုပ်စုတွင် (1760,000) ရရှိခဲ့ပါသည်။
 အုပ်စုမှ တနင်္သာရီသို့ သွားခရီးစရိတ် ကိုတစ်ဦး ဖြစ် (7000) ကျပ်၊
 ဆင်းသစ်မြေဖြစ်သည့် ခရိုင်စရိတ်တစ်ဦး ဖြစ် (4000) ကျပ်၊ ဆင်းသစ်မြေ
 ဖြစ်သည့် ဆိုင်စရိတ်တစ်ဦး ဖြစ် (4000) ကျပ်၊ ဧရာဝတီ ခရိုင် မြေ ဖြစ်
 သည့် ဆိုင်စရိတ် (6000) နှင့် ဖားနီ မြေ ဖြစ်သည့် ဆိုင်စရိတ် (6000) ကျပ်
 နှစ် ဖြစ် သက်တမ်း ခံပါသည်။ ဆင်းသစ်ကျေးရွာတွင် သိန်း (100) တွင် ပထမ
 ခေါက် သိန်း (60) ထုတ်၍ ဒုတိယခေါက် သိန်း (40) ထုတ်မည်။ ဆင်းသစ်
 ကျေးရွာတွင် ရရှိသော သိန်း (30) တွင် ပထမခေါက် (48) သိန်း ထုတ်၍
 ဒုတိယခေါက် (32) သိန်း ထုတ်ယူမည်။ ဖားနီကျေးရွာတွင် ရရှိသော
 သိန်း (80) တွင် ပထမခေါက် (57) သိန်း သုံးသောင်း ထုတ်၍ ကျန်
 22 သိန်း ၇ ခေတင် ထုတ်ယူမည်။ ဒူးလျှိုးစားမိုင်ကျေးရွာတွင် ရရှိ
 သော (85) သိန်း မှ ပထမခေါက် (82) သိန်း ၂ သောင်း ထုတ်၍ ဒုတိယ
 ခေါက် (2) သိန်း ၃ သောင်း ထုတ်ယူမည်။ ဧရာဝတီကျေးရွာတွင်
 (77) သိန်း တွင် ပထမခေါက် (46) သိန်း ထုတ်၍ ဒုတိယခေါက်
 (31) သိန်း ထုတ်ယူမည်။ ကလေး သုံး ဝေဖန် (1760,000) ကို
 ပထမခေါက် (12) သိန်း ထုတ်ယူ၍ ဒုတိယခေါက် 5 သိန်း 6 သောင်း
 ကို ထုတ်ယူပါမည်။ ကလေး သုံး ဝေဖန်ကို တစ်စုဖွဲ့၍ 2 သိန်း နှစ်
 ဖြစ် ထုတ်ယူပါမည်ဟု ဆုံးဖြတ်ချက်ချခဲ့ကြပါသည်။

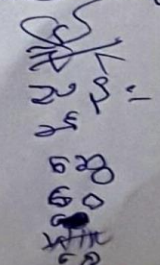
①	ဦးထွန်းလင်း	ဧ/ဆောက် ၃၀၀၅	
②	ဒေါ်အေးအေး	ဧ/ဆောက် ၃၀၀၅	
③	ဒေါ်ခင်မည်မည်	ဧ/ဆောက် ၃၀၀၅	
④	ဒေါ်အုန်းအုန်း	ဧ/ဆောက် ၃၀၀၅	
⑤	ဦးထွန်းစေ	ဧ/ဆောက် ၃၀၀၅	
⑥	ဒေါ်အေးအေး	ဧ/ဆောက် ၃၀၀၅	

မှတ်တမ်းတတ်ပုံများ



၁၂။ ကျေးရွာကော်မတီဝင်များစာရင်း

ကျေးရွာ		အထွေထွေ		၂၀၁၅ ခုနှစ်	
စဉ်	အမည်	နေထိုင်ရာ	ဝက်	ပေး	ရရှိ
၁	ဦးသိန်းဝင်း	ဒီ/ဆောက်	၃၈၅	၀၅၃၆၀၁၇၂၀	
၂	ဒေါ်တင် ဦးစို		၃၈၅	၀၅၄၅၁၆၃၇၃၄၈	
၃	ဒေါ်မိမိ	စောဦးဩဇာကြီးကြပ်ရေး ဆယ်စက်မတီ	၂၈၅	၀၅၄၅၃၃၆၆၃၈	
၄	ဦးသန်းဝင်း		၂၈၅	၀၅၄၆၁၃၅၅၄၅၆	
၅	ဦးထွန်းဦး		၃၈၅	၀၅၄၅၁၆၃၇၃၄၈	
၆	ဒေါ်ဝင်းနွယ်	ယဉ်ပတ်သိန်းဆင်းရေး ဆယ်စက်မတီ	၂၈၅	၀၅၄၅၂၀၄၁၃၃၅	
၇	ဒေါ်နုနု		၂၈၅	-	
၈	ဦးခင်မိုးမိုး		၃၈၅	-	
၉	ဒေါ်တင်မေ	ဝယ်ယူရေး ဆယ်စက်မတီ	၂၈၅	၀၅၃၆၈၁၆၄၁၃	
၁၀	ဒေါ်နုနု		၂၈၅	၀၅၃၆၆၆၄၃၃၄	
၁၁	ဦးခင်မိုးမိုး	ဝေဖန်ကဏ္ဍမြေပိုင်ဆိုင်ရေး ရေပေးရေးအဖွဲ့	၂၈၅	၀၅၄၅၁၆၃၇၃၄၈	
၁၂	ဒေါ်မိမိ		၂၈၅	၀၅၄၅၃၃၆၆၃၈	
၁၃	ဒေါ်ခင်မေ	စွေစာရေးကြီး	၂၈၅	၀၅၄၅၃၃၆၆၃၈	
၁၄	ဒေါ်ခင်မေ		၂၈၅	၀၅၄၅၃၃၆၆၃၈	
၁၅	ဒေါ်ခင်မေ	ကျေးရွာစော့ကုတ်တပ်	၂၈၅	၀၅၃၆၈၀၆၅၀၈	
၁၆	ဒေါ်ခင်မေ		၂၈၅	၀၅၄၅၃၃၆၆၃၈	
၁၇	ဒေါ်ခင်မေ	စော့ကုတ်မြေပိုင်ဆိုင်ရေး	၂၈၅	၀၅၄၅၃၃၆၆၃၈	

၁၃။ ကျေးရွာအုပ်စုကော်မတီဝင်များစာရင်း

ထဲကုန်စု ၊ ထဲကျေးဗွ

ကဏ္ဍကုန်စုဦးစားပေးလုပ်ငန်းခွဲများ

စဉ်	ဦးစားပေးလုပ်ငန်းများ
၁.	တ်တား
၂.	လမ်း
၃.	ပျက်စီးခြင်း

ကကျုံးမဝင်သောဦးစားပေးလုပ်ငန်းများ

စဉ်	ဦးစားပေးလုပ်ငန်းများ
၁.	သားဖွား ဆရာမ
၂.	စက်ချုပ်သင်တန်း
၃.	ကထက်တန်းကျောင်း
၄.	ကားဆောင်သင်တန်း

၁၄။ ဦးစားပေးကဏ္ဍအလိုက် လုပ်ငန်းများ အကျဉ်းချုပ်