

ပြည်ထောင်စုသမ္မတမြန်မာနိုင်ငံတော်အစိုးရ

စိုက်ပျိုးရေး၊ မွေးမြူရေးနှင့် ဆည်မြောင်းဝန်ကြီးဌာန
ကျေးလက်ဒေသဖွံ့ဖြိုးတိုးတက်ရေးဦးစီးဌာန



လူထုဗဟိုပြုစီမံကိန်း

National Community Driven Development Project
(NCDDP)



ကျေးရွာဖွံ့ဖြိုးရေးအစီအစဉ်

Village Development Plan (VDP)

ဖလှုံ့ကျေးရွာ၊ အရှေ့မော်တုန်းကျေးရွာအုပ်စု

၂၀၁၇ခုနှစ်

တနင်္သာရီမြို့နယ်

မာတိကာ

၁။	မြို့နယ်မြေပုံ	၃
၂။	ကျေးရွာအုပ်စုပြမြေပုံ(တည်နေရာ)	၄
၃။	အုပ်စုတွင်ပါဝင်သောကျေးရွာများစာရင်း	၅
၄။	ကျေးရွာအခြေခံအချက်အလက်များ	၆-၇
၅။	လူထုပူးပေါင်းပါဝင်သောလူမှုဆန်းစစ်ခြင်းနှင့်အကဲဖြတ်ခြင်းလုပ်ငန်းစဉ် အကျဉ်းချုပ်ဇယား (PSA/PRA)	၈-၉
၆။	ကျေးရွာဖွံ့ဖြိုးရေးအစီအစဉ်အတွက်အသုံးပြုခဲ့သော PRA tools များနှင့်တစ်ခုချင်းစီအတွက်သုံးသပ်ချက်များ	၉-၂၁
၇။	ကျေးရွာအချက်အလက်(ပုံစံ-၁)၊ ပထမအကြိမ်အစည်းအဝေးမှတ်တမ်း	၂၂-၂၅
၈။	စီမံကိန်းစက်ဝန်းအချိန်ဇယား(ပုံစံ-၂)	၂၆
၉။	ကျေးရွာဖွံ့ဖြိုးရေးဦးစားပေးအစီအစဉ်(ပုံစံ-၃)၊ ဒုတိယအကြိမ်အစည်းအဝေးမှတ်တမ်း	၂၇-၃၁
၁၀။	ကျေးရွာအုပ်စုစီမံကိန်းလုပ်ငန်းခွဲရွေးချယ်ခြင်း(ပုံစံ-၄)၊ အုပ်စုအစည်းအဝေးမှတ်တမ်း	၃၂-၃၃
၁၁။	ကော်မတီဝင်များရွေးချယ်ခြင်းနှင့် ကျေးရွာဖွံ့ဖြိုးရေး အစီအစဉ်ဆောင်ရွက်မှုမှတ်တမ်းဓာတ်ပုံများ	၃၄
၁၂။	ကျေးရွာကော်မတီဝင်များစာရင်း	၃၅
၁၃။	ကျေးရွာအုပ်စုကော်မတီဝင်များစာရင်း	၃၆-၃၇
၁၄။	ဦးစားပေးကဏ္ဍအလိုက် လုပ်ငန်းများ အကျဉ်းချုပ်	၃၈

၁။ တနင်္သာရီမြို့နယ်ပြမြေပုံ

တနင်္သာရီမြို့နယ်၊ ကျေးရွာအုပ်စုများပြမြေပုံ

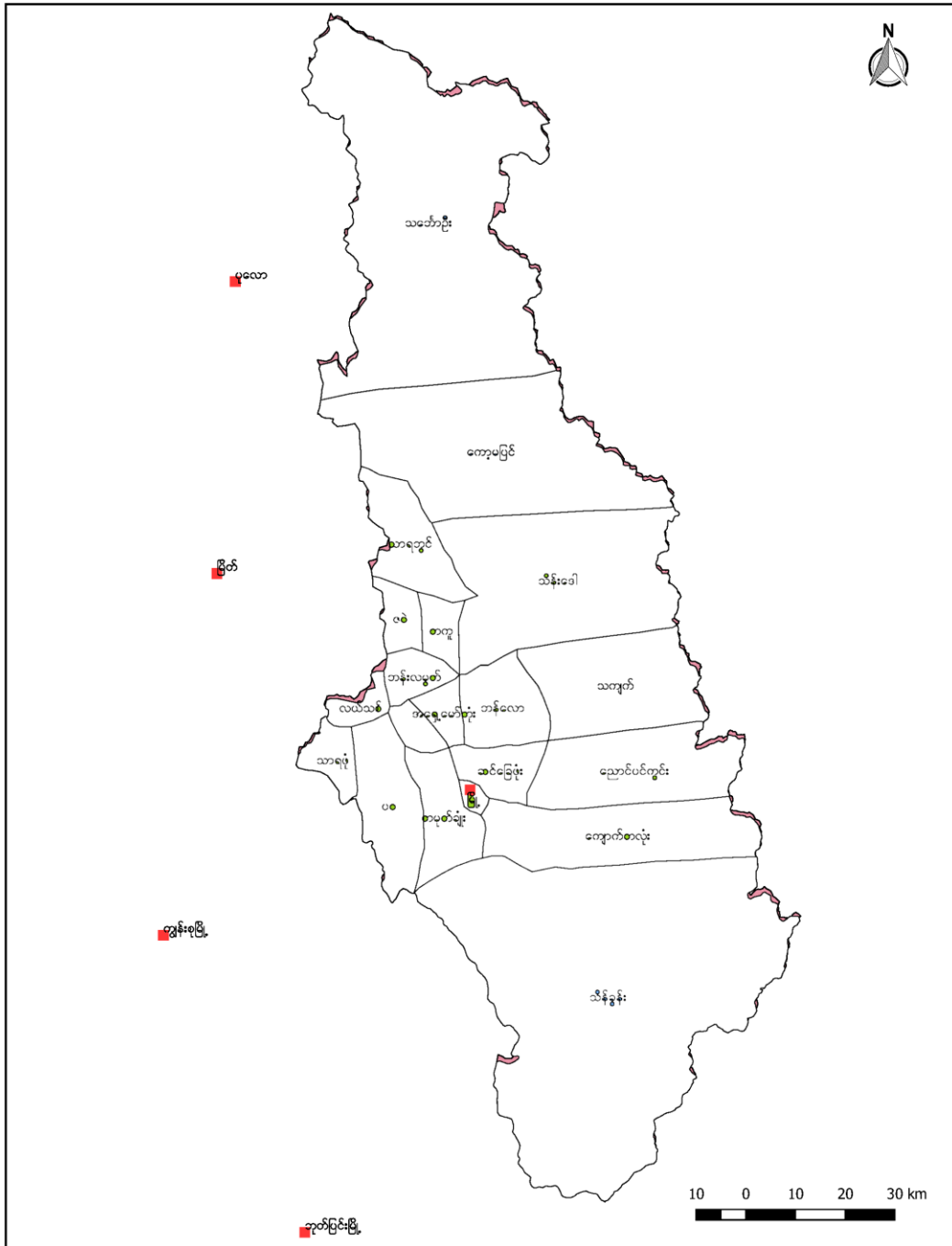

၂။မော်တုန်းကျေးရွာ အုပ်စုပြင်ပုံကြမ်း

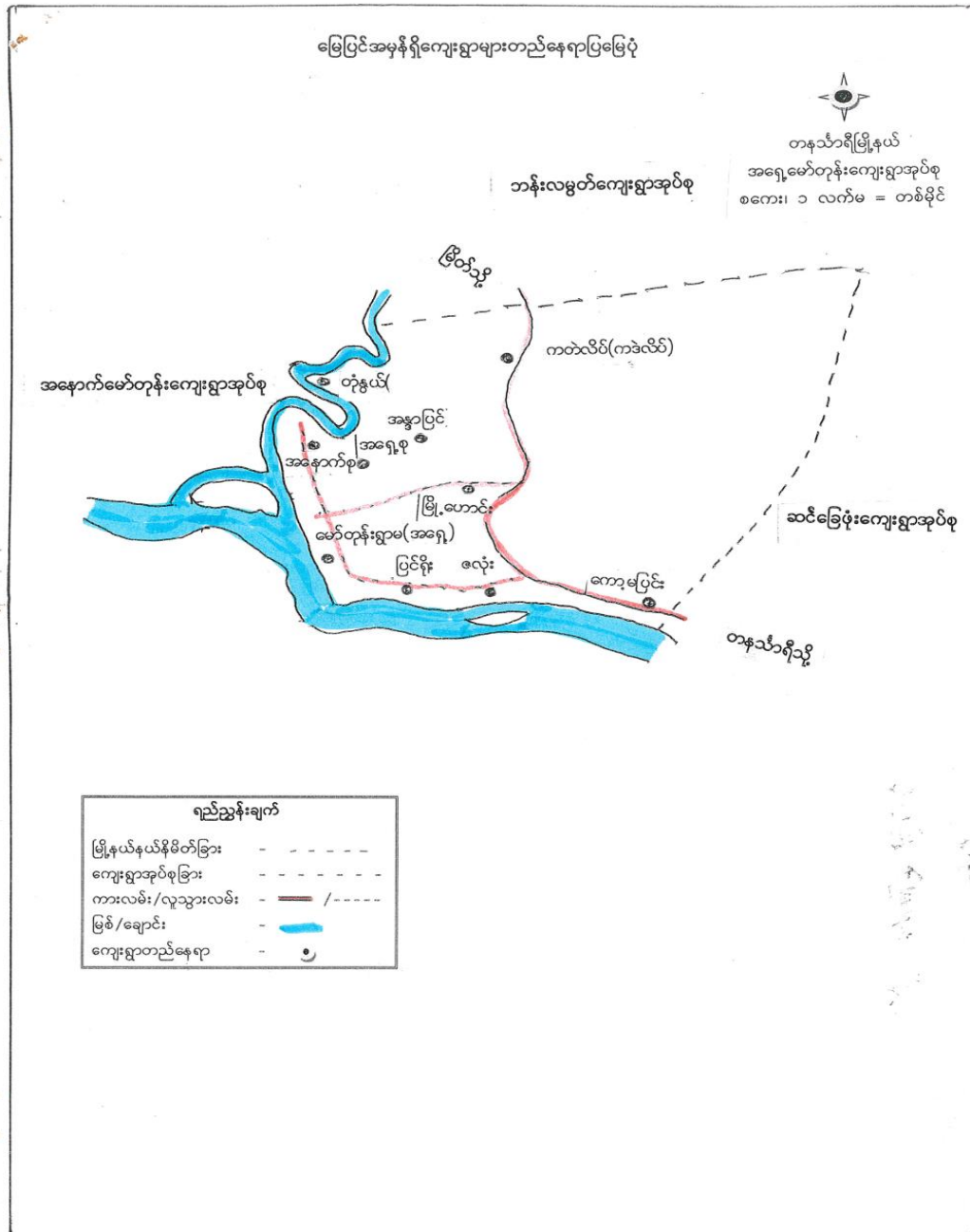

၃။ အုပ်စုတွင်ပါဝင်သောကျေးရွာများစာရင်း

၁။ ရွာမ

၂။ ထုံနွယ်

၃။ ကော့မပြင်း

၄။ ကတဲလိတ်

၅။ အရှေ့စု

၆။ အနောက်စု

၇။ အန္တာပြင်

၈။ ဖလုံး

၉။ ပြင်ရိုး

၁၀။ မြို့ဟောင်း

၄။ကျေးရွာအခြေခံအချက်အလက်

ဇလုံကျေးရွာ၏ ကျေးရွာအခြေခံအချက်အလက်

ဇလုံကျေးရွာတွင် အိမ်ထောင်စုစာရင်းကိစ္စ (၅၇) အိမ်ထောင်စု ဤ(၅၇)စုသာ အိမ်ထောင်စုတို့သည် ဗဟိုကသာတို့ ကိုးကွယ်ကြပါသည်။ ကျေးရွာတွင် မသန်စွမ်းသူများ (၂)ဦးရှိပြီး၊ (၅)နှစ်နှင့် ကထက် ကသာ ဇာတိနှင့် (၂၆)ဦး ရှိပါသည်။ ဇလုံကျေးရွာတွင် ကပျိုသား (၁၄)ဦး၊ ကပျိုသမီး (၁၂)ဦး ရှိပါသည်။ အိမ်ထောင်ဦးစီး ဖွာ (၄၇) ဦးရှိပြီး၊ ကပျိုသမီး အိမ်ထောင်ဦးစီး ဖွာ (၁၀) ဦး ရှိပါသည်။ ဇလုံကျေးရွာတွင် စာသင်ကျောင်း ၂ ရှိပါ။ ကျန်းမာရေးအတွက် ဆေးဝေး၊ ဆန်လည်၊ မရှိဘဲဖြင့် ကျန်းမာရေးအတွက် စာမကျေးရွာရှိ ဆေးဝေးဆိုင်ကို အကူအညီရရှိပြီး၊ ရောဂါကြီးများ ထုတ်ဖော်ဆေးရုံ သို့ သွားရောက်ပြီး ဆေးကု သည့် နေရာရရှိပါသည်။ စာသင်ရေး အစာအာဟာရနှင့် အခြေခံ ဥစ္စာ/ဝတ်စုံနှင့် ဓမ္မာရုံလည်းရှိပါသည်။ ဇလုံကျေးရွာတွင် စာသင်ကျောင်း မရှိဘဲလည်း အတွက် ကျောင်းဆရာမနှင့် ကျန်းမာရေး ဆရာမလည်း မရှိပါ။ လမ်းဖွဲ့ပညာရှင်အဖွဲ့ဖြင့် လက်အား၊ ဖမ်းရုံ ဝို ကျေးရွာတွင် နေထိုင်သူ ရှိပါသည်။ ဇလုံကျေး ရွာ သည် အုပ်စုဝေးနှင့် ဆက်သွယ်ထားသောလမ်းမှာ ဆိုင်ကယ်သွားလမ်း၊ ကျောက်လမ်း၊ မြေသာလမ်း ဝိုဖြင့် ဆက်သွယ်ထားပါသည်။ အုပ်စုဝေးနှင့် ဝိုနှင့်ဆက်သွယ်ပြီး၊ အောက်ရွာ၊ ရွာကချိန်တွင် (၅)မိနစ်ခန့်၊ မော်တော်ဆိုင်ကယ် ဖြင့် သွားရပြီး၊ ဝို ရှာသို့တွင် (၁၀) မိနစ်ခန့် သွားရပါသည်။ သဘာဝဘေး ခန္ဓာရှာဖွေရေးဖြင့် တစ်ခါတရံ ရေကြီးရေဖျံများ ရှိပါသည်။

၅။ လူထုပူးပေါင်းပါဝင်သော လူမှုဆန်းစစ်ခြင်းနှင့် အကဲဖြတ်ခြင်းလုပ်ငန်းစဉ် (PSA/PRA) အကျဉ်းချုပ်

လူထုပူးပေါင်းပါဝင်သော လူမှုဆန်းစစ်ခြင်းနှင့် အကဲဖြတ်ခြင်းလုပ်ငန်းစဉ်
PRA အကျဉ်းချုပ်

စဉ်	ဆောင်ရွက်မည့် အရာ	ရက်စွဲ	ဦးတည်ချက်	အကဲဖြတ်မှု			အဓိကအကျဉ်းချုပ်များ
၁။	လူမှုဖွံ့ဖြိုးရေး အဖွဲ့အစည်းများ ဖွဲ့စည်းခြင်း	၆.၃.၂၀၁၇	ဆန်းစစ်ရေး အဖွဲ့အစည်း၊ အဖွဲ့ဝင်များ၊ အဖွဲ့အစည်းများ ဖွဲ့စည်းခြင်း	၈	၁၀	၁၈	လူမှုဖွံ့ဖြိုးရေး အဖွဲ့အစည်းများ ဖွဲ့စည်းခြင်း၊ အဖွဲ့ဝင်များ ဖွဲ့စည်းခြင်း၊ အဖွဲ့အစည်းများ ဖွဲ့စည်းခြင်း၊ အဖွဲ့အစည်းများ ဖွဲ့စည်းခြင်း
၂။	ဥပဒေရေးရာ နှင့် ကျွန်ုပ်တို့	၆.၃.၂၀၁၇	ဥပဒေရေးရာ၊ အဖွဲ့အစည်းများ	၈	၁၃	၂၀	ဥပဒေရေးရာ နှင့် ကျွန်ုပ်တို့ ဖွဲ့စည်းခြင်း၊ အဖွဲ့အစည်းများ ဖွဲ့စည်းခြင်း
၃။	လူမှုဖွံ့ဖြိုးရေး နှင့် ယဇ်တရား ဖြစ်ပေါ်	၆.၃.၂၀၁၇	လူမှုဖွံ့ဖြိုးရေး နှင့် ယဇ်တရား ဖြစ်ပေါ်	၈	၁၀	၁၈	လူမှုဖွံ့ဖြိုးရေး နှင့် ယဇ်တရား ဖြစ်ပေါ်ခြင်း၊ အဖွဲ့အစည်းများ ဖွဲ့စည်းခြင်း
၄။	လူမှုဖွံ့ဖြိုးရေး နှင့် အဖွဲ့အစည်း ဖွဲ့စည်းခြင်း	၆.၃.၂၀၁၇	လူမှုဖွံ့ဖြိုးရေး နှင့် အဖွဲ့အစည်း ဖွဲ့စည်းခြင်း	၁၆	၂၃	၃၀	လူမှုဖွံ့ဖြိုးရေး နှင့် အဖွဲ့အစည်း ဖွဲ့စည်းခြင်း၊ အဖွဲ့အစည်းများ ဖွဲ့စည်းခြင်း
၅။	အဖွဲ့အစည်း ဖွဲ့စည်းခြင်း	၆.၃.၂၀၁၇	လူမှုဖွံ့ဖြိုးရေး နှင့် အဖွဲ့အစည်း ဖွဲ့စည်းခြင်း	၈	၁၃	၂၀	လူမှုဖွံ့ဖြိုးရေး နှင့် အဖွဲ့အစည်း ဖွဲ့စည်းခြင်း၊ အဖွဲ့အစည်းများ ဖွဲ့စည်းခြင်း

၆။	ပင့်ကူအိမ်ကွန်ယက်	၆.၃.၂၀၁၇	အမျိုးသားများ နှင့် အမျိုးသမီး များ	၈	၁၀	၁၈	အမျိုးသားများနှင့် အမျိုး သမီးများ တရားတူအခွင့် အရေး ဖြည့်စွက်ပေး မည် အကြောင်းအရင်းများ
၇။	ဈေးရွာအိမ်ပတ် ခြံ ၈၆ ပုံ	၆.၃.၂၀၁၇	ဈေးရွာမ၊ ဆောက် အဖွဲ့ ဈေးရွာလူထု	၁၆	၂၃	၃၆	ကျေးတစ်ချို့တွင် ဈေးရွာ တွင် ဖြစ်ပေါ်လာသော ခြင် ပေါက်စာ အများစု ထည့် ညှင်းပေး ဆွဲခြင်း

၆.၁။ လူမှုရေးအရင်းအမြစ်ပြမြေပုံ



လင်းကျေးရွာ၊ အရှေ့တန်းကျေးရွာအုပ်စု၊ တနင်္သာရီမြို့နယ်

၆.၂။ ဥစ္စာနေကြွယ်ဝမှု အဆင့်သတ်မှတ်ခြင်း

<p>ဥစ္စာ ချောကြွယ်ဝ မြှောက်ဆင့် သတ်မှတ်ချက်</p>			လျှော့
အဆင့်	သတ်မှတ်ချက်	အိမ်ထောင်စုအရေအတွက်	ရာခိုင်နှုန်း
၁	တိုက်ခံ၊ သွပ်မိုးအိမ်၊ ဆိုင်ကယ် (၁)၊ ကား၊ ထောင်လာဂျီ၊ လယ်ထွန်ခက်၊ လယ် (၂၀)ဧက၊ ဝါးခက်၊ ဝါးချွေခက်၊ ရော်ဘာ (၁၅)ဧက၊ ဥယျာဉ် (၅၀)ဧက၊ သိပ္ပံ (၁)ဧကခန့်၊ TV	10	17.5%
၂	RCတိုင် ပျဉ်က သွပ်မိုးအိမ်၊ ဆိုင်ကယ်၊ ဥယျာဉ် (၁၅)ဧက၊ သိပ္ပံ (၁)ဧက၊ လယ် (၅)ဧကခန့်၊ စတီရီယို၊ TV ချို့	26	45.6%
၃	ခြေတံ့ရှည်ဝါး၊ ထင်္ဂါ က ခိုမိုး အိမ်၊ (စတီရီယို၊ ခြေငှါး) ကျပ်နန်း အလုပ်	21	36.9%
	စုစုပေါင်း	57	100%

ဥစ္စာနေကြွယ်ဝမှု အဆင့်သတ်မှတ်ခြင်း သုံးသပ်ချက်

ဇလုံကျေးရွာ၏ ဥစ္စာနေကြွယ်ဝမှုဖြူရယာ သုံးသပ်ချက်

ကျေးရွာအုပ်စုအမည်။	။	အရှေ့မော်တုန်း။
ကျေးရွာအမည်	။	ဇလုံ။
ရယာအမည်	။	ဥစ္စာနေကြွယ်ဝမှုဖြူရယာ။
သုံးသပ်ချက်	။	ဇလုံကျေးရွာတွင် ရွာသားများ၏ အိမ်အရ အစဉ်အဆက် (၂၁) အဆင့် (၃) ဟု အဆင့် (၃) ဆင့် ခွဲခြားထားပါသည်။ အဆင့် ၁ တွင် ဝိုက်ခံ၊ သွယ်ဖိုး၊ အိမ်၊ ဆိုင်ကယ် ၁ ဝင်၊ ကားထောင် ဟာရီ၊ လယ်ထွန်စက်၊ လယ် (၂၀) ဧက၊ စပါးထက်၊ စပါး၊ ချွေစက်၊ ရေကန် (၂၀) ဧက၊ ဥယျာဉ် (၃၀) ဧက၊ သို့မဟုတ် (၁၀) ဧက၊ TV ဝိုင်း ဖိုင်ဆိုင်ဖြိုး၊ အိမ်ထောင် ၃ (၃၀) အိမ် ဖြစ်ပြီး (၁၇.၅%) ခွဲပါသည်။ အဆင့် ၂ တွင် RC ဝိုင်း၊ ပျဉ်ကား၊ သွယ်ဖိုး၊ အိမ်၊ ဆိုင်ကယ်၊ ဥယျာဉ် (၁၂) ဧက၊ သို့မဟုတ် (၁၀) ဧက၊ လယ် (၅) ဧက၊ တစ်ချို့အိမ် TV ဝိုင်း ဖိုင်ဆိုင်ဖြိုး၊ အိမ်ထောင် ၃ (၂၅) အိမ် ဖြစ်ပြီး (၄၅.၆%) ခွဲပါသည်။ အဆင့် ၃ တွင် ခြေထဲတိုင်၊ ဝါးထုပ်ကတ်၊ ဝိုင်းဖိုး၊ တစ်ချို့ (၆၆.၄)၊ ကျွန်းအဖျပ် ဖိုင်ဆိုင်ဖြိုး၊ အိမ်ထောင် ၃ (၂၁) အိမ် ဖြစ်ပြီး (၃၆.၉%) ခွဲပါသည်။ အဖျပ်ကားဖြင့် ဇလုံကျေးရွာတွင် ဆင်းရဲသား များစွာရှိပြီး ကျွန်းအဖျပ်ဖျပ်ကိုင်နေသူများကို တွေ့ရပါသည်။ ကျေးရွာသားများ အတွက် အဖျပ်ကိုင် အဖျပ်ကိုင်နှင့် အဖျပ်ကိုင်နှင့် ဆောင်ရွက်ရန် ဖြစ်တင်ရန် ဖို့အပ်နေပါသည် ဟု သုံးသပ်ဖို့ပါသည်။

၆.၃။ ကျား-မရေးရာ ကဏ္ဍ #၁။ ပိုင်ဆိုင်မှုနှင့် ခွဲခြမ်းစိတ်ဖြာမှု

အရင်းအမြစ် ထိန်းချုပ်မှု ပြဿနာ			လေ့:
ကျား	မ	ကျား + မ	
ကား	ဒီး ဖိုရော့သုံးပစ္စည်း	ယယ်အိုင်စက်	
စပါးကြွတ်စက်	အပ်ချပ်စက်	ရေစုပ်စက်	
စော့အုတ်စက်	ဇိနို	စေးဆိုင်	
ခွား၊ ဂွှာ	ဆိပ်၊ ကံ	စပါးရေစက်	
ရေအုတ်စက်	ဖြာစက်	ရေကကြွတ်စက်	
ထောင့်လာဂျီ		TV	
ဓား		ယယ်၊ ဥယျာဉ်	
		ရေကခြံ	

အရင်းအမြစ် သုံးစွဲမှု ပြဿနာ			လေ့:
ကျား	မ	ကျား + မ	
ကား	အပ်ချပ်စက်	ဆိုင်ကယ်	
ယယ်အိုင်စက်	ဇိနို	ဆိပ်၊ ကံ	
ရေစုပ်စက်	ဒီး ဖိုရော့သုံးပစ္စည်း	ခွား၊ ဂွှာ၊ စိ	
စော့အုတ်စက်	စေးဆိုင်	ရေကကြွတ်စက်	
စပါးကြွတ်စက်	ဖြာစက်	ရေအုတ်စက်	
စပါးရေစက်		ယယ်၊ ဥယျာဉ်	
ထောင့်လာဂျီ		ဓား	
		TV	
		ရေကခြံ	
		ယယ်၊ ဥယျာဉ်	

လုံးကျေးရွာ၊ အရှေ့မော်တုန်းကျေးရွာအုပ်စု၊ တနင်္သာရီမြို့နယ်

၆.၄။ ရာသီခွင်ပြ ပြက္ခဒိန်

အကြောင်းအရာ	ပြန်						အောက်					
	၁၂/၂၀	၁၂/၂၀	၁၂/၂၀	၁၂/၂၀	၁၂/၂၀	၁၂/၂၀	၁၂/၂၀	၁၂/၂၀	၁၂/၂၀	၁၂/၂၀	၁၂/၂၀	
ပယ်	///	///				///	///	///	///	///	///	///
ရက်	///	///		///	///							///
ဥပဿ	///	///								///	///	///
ကျား	/	/	/	/	/	///	///	///	///	///	///	///
တော	///					///	///	///			///	///
ဝင်	△△	△△	-	-	-	△△	△△	△△	△△	△△	△△	△△
ထွက်	△	△	△	△	△	△	△	△	△	△	△△	△

ရာသီခွင်ပြ ပြက္ခဒိန် သုံးသပ်ချက်

ဇလုံးကျေးရွာ၏ ရာသီချိန်ဖြဖြကွဲဒိန် သုံးသပ်ချက်

ကျေးရွာအုပ်စုအမည်။	။	။ အရှေ့ဇော်တန်း :
ကျေးရွာအမည်	။	။ ဇလုံး :
ဇယားအမည်	။	။ ရာသီချိန်ဖြဖြကွဲဒိန်။
သုံးသပ်ချက်	။	။ ဇလုံးကျေးရွာ၏ ရာသီချိန်ဖြဖြကွဲဒိန်ကို

ကြည့်ခြင်းအားဖြင့် မြို့နယ်ပျဉ်းရေ ဖြစ်သော
 လယ်၊ ဥယျာဉ် (အဖမ်းသီး) နှင့် ရာဘာတို့ကို အဓိက စီးပွား ပြုအဖြစ် မြို့နယ်ပျဉ်း
 ကြ ပါသည်။ ဥယျာဉ်ခြံဖြင့် သစ်၊ အဖွယ် ကေခွေ သော အချိန်များလည်း
 ရှိပါသည်။ ဝင်ငွေနှင့် ထွက်ငွေ မမျှစသောကြောင့် ကျား၊ ခဲ၊ အလုပ်ကို
 (၂) ဝ ရာသီ ဇလုံး လုပ်ကိုင် ရန်ကြံရပါသည်။ ဝင်ငွေ အရေဖြင့် မဝလ၊
 ဇော်လှိုင် မေလတို့တွင် ဝင်ငွေ မရှိဟူ၍ သားများ၏ ငြောကြားချက်
 အရပ်ရပ်ပါသည်။ ကျေးရွာသားများ အတွက် အလုပ်အကိုင် အခွင့်အလမ်း
 များ နှင့် ခွမ်းဆောင်ရည်ဖြင့် တစ် ဂျင်လျှင် အလုပ် ရှိပါသည်။

၆.၅။ကျားမရေးကဏ္ဍ(၂)ပင့်ကူအိမ်ပြင်မြေပုံ

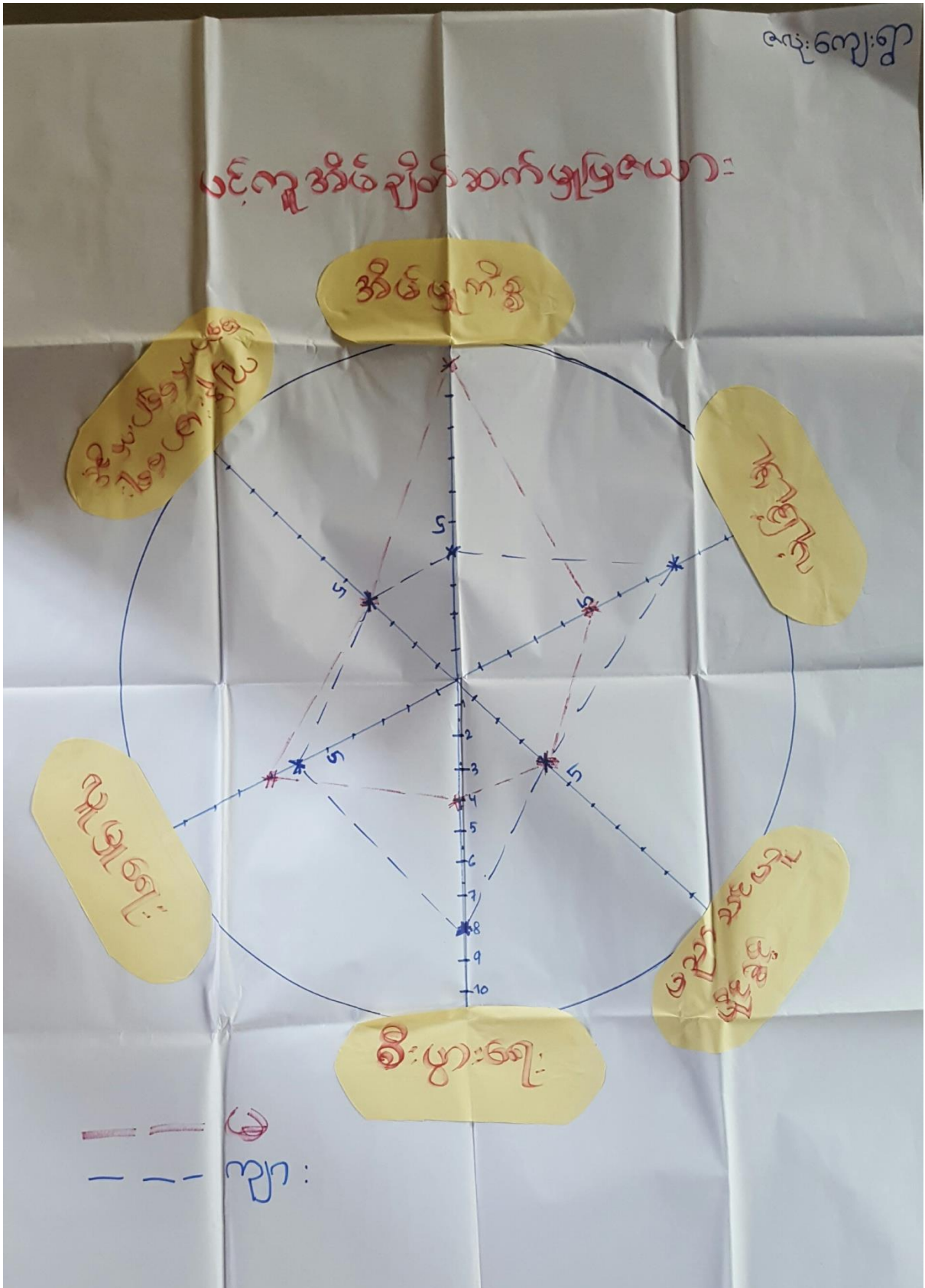

ကျားမရေးကဏ္ဍ(၂)ပင့်ကူအိမ်ပြင်မြေပုံသုံးသပ်ချက်

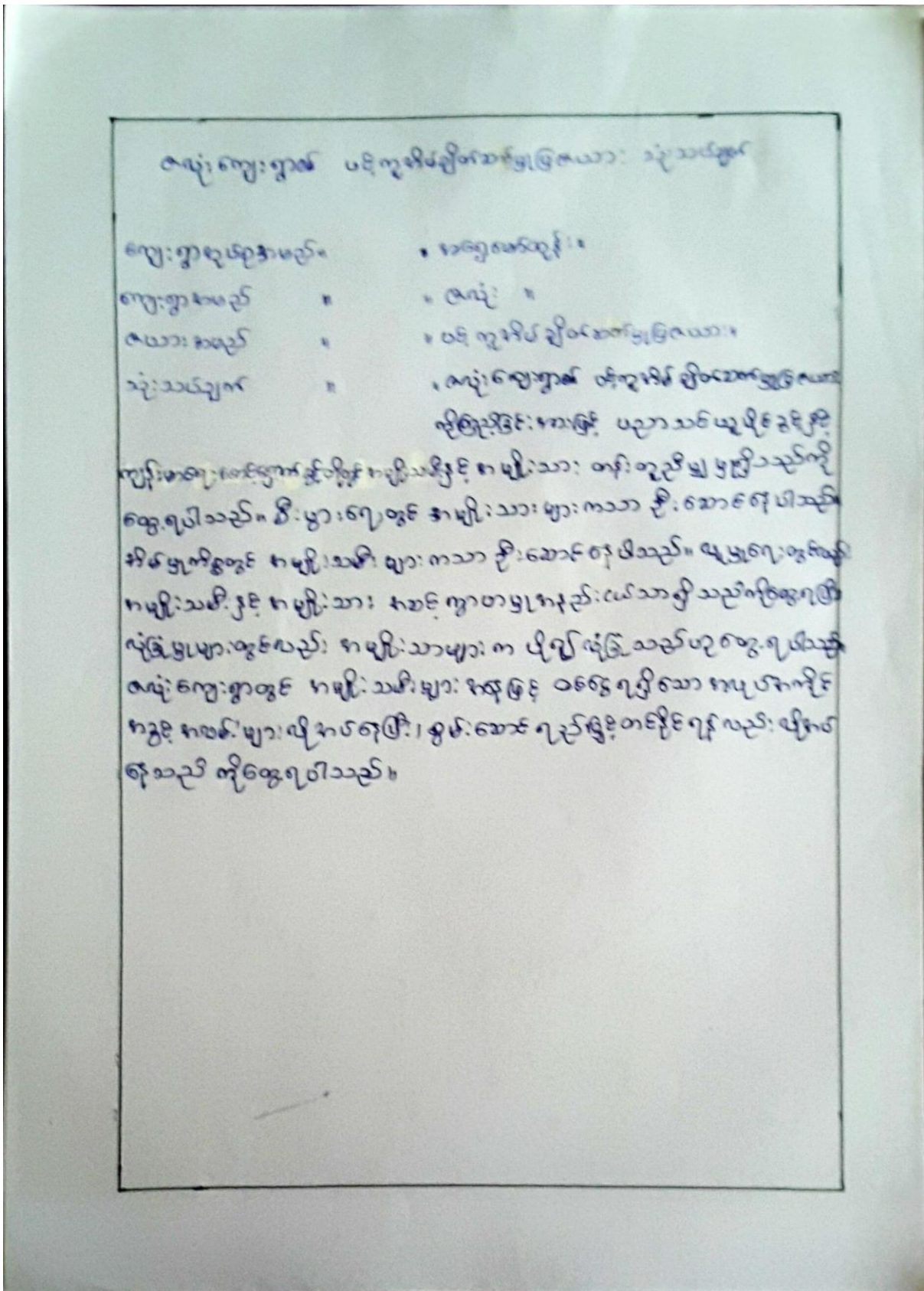

ချိတ်ဆက်မှုပြမြေပုံ သုံးသပ်ချက်

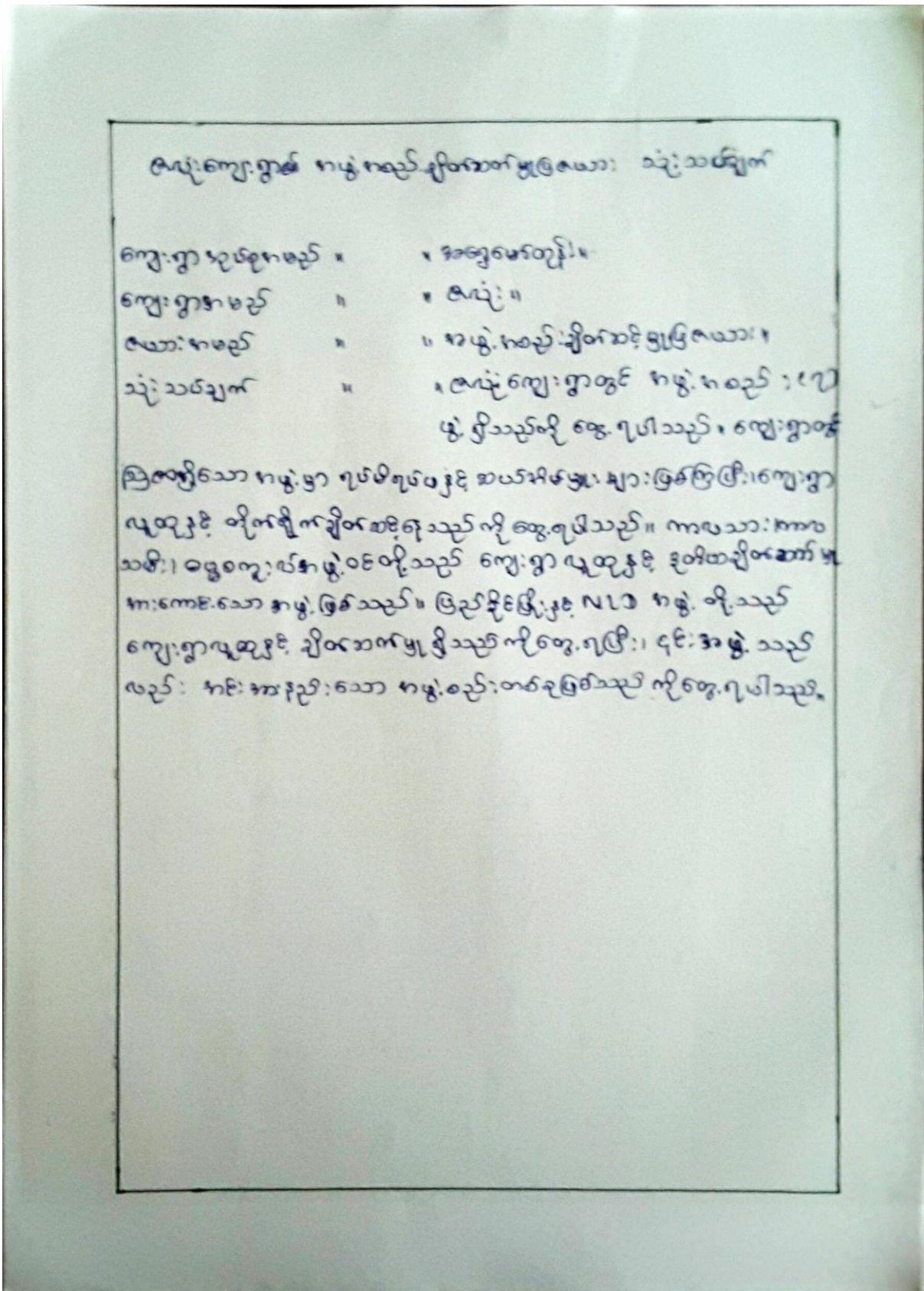

၇။အခက်အခဲအတားဆီး၊ ပြဿနာ၊ စိန်ခေါ်မှုများ၊ မျှော်မှန်းချက်များ

အမျိုးသားအဖွဲ့မှ တင်ပြသော ရွေးကောက်ပွဲများ	လျှောက်
၁။ ဖိုတွင်းကလေးအဖွဲ့အားလုံးကတစ်ဖက်	
၂။ ဖိုတွင်းကလေးအဖွဲ့အားလုံးကတစ်ဖက်	
၃။ ဖိုတွင်းကလေးအဖွဲ့အားလုံးကတစ်ဖက်	
၄။ ဖိုတွင်းကလေးအဖွဲ့အားလုံးကတစ်ဖက်	
၅။ ဖိုတွင်းကလေးအဖွဲ့အားလုံးကတစ်ဖက်	
၆။ ဖိုတွင်းကလေးအဖွဲ့အားလုံးကတစ်ဖက်	
၇။	
အမျိုးသားအဖွဲ့မှ တင်ပြသော အခက်အခဲ	
၁။ ဖိုတွင်းကလေးအဖွဲ့အားလုံးကတစ်ဖက်	
၂။ ဖိုတွင်းကလေးအဖွဲ့အားလုံးကတစ်ဖက်	
၃။ ဖိုတွင်းကလေးအဖွဲ့အားလုံးကတစ်ဖက်	
၄။ ဖိုတွင်းကလေးအဖွဲ့အားလုံးကတစ်ဖက်	
၅။ ဖိုတွင်းကလေးအဖွဲ့အားလုံးကတစ်ဖက်	
၆။ ဖိုတွင်းကလေးအဖွဲ့အားလုံးကတစ်ဖက်	

အပျို သမီး အဖွဲ့ ၅ တင်ပြသော မျှော်မှန်းချက်

- ၁။ ဒိုး ဂုဏ် ဇွဲ ဂုဏ် ဇွဲ ကျောင်း : သား ကျောင်း : သူ များ : လမ်း ကောင်း : ဖြစ် ဖို့ အတွက် ကော် ကလပ် လမ်း
- ၂။ ဇွဲ ဂုဏ် ဇွဲ ကျောင်း : ပါ တဲ့ အတွက် သောက် သုံး စာ နှိ အပ် သည်။
- ၃။ ကလေး : ဆွေ နေ သ ချိန် : စာ ကျွတ် တဲ့ အတွက် ချိန် : စာ နှိ အပ် သည်။
- ၄။ ရွာ ချိန် ကျောင်း : တစ် ကျောင်း : နှိ အပ် သည်။
- ၅။ အပ် ချုပ် သင် တစ် နှိ အပ် သည်။
- ၆။ ဇာ ဆို : ပ န် : ထို : သင် တစ် : နှိ အပ် သည်။
- ၇။ အိမ် ဂ ဂုဏ် နှိ အပ် သည်။
- ၈။

အပျို သမီး အဖွဲ့ ၅ တင်ပြ သော အခက်အခဲ

- ၁။ မြို့ ဂုဏ် တွင် ကျောင်း : သူ ကျောင်း : သား : များ : ကျောင်း : သွား : ရွယ် တွင် အခက် ခဲ ရှိ သည် အတွက် ကော် ကလပ် လမ်း : များ : နှိ အပ် သည်။
- ၂။ ဇွဲ ဂုဏ် ဇွဲ ကျောင်း : ပါ : တဲ့ အတွက် ကျောင်း : စာ သန် : ၇ ရှိ ၇ ရှိ အခက် ခဲ ရှိ သည်။
- ၃။ ဇွဲ : မရှိ သည် အတွက် ကလေး : များ : စာ ကျွတ် ဂု တွင် အခက် ခဲ ရှိ သည်။
- ၄။ ရွာ ချိန် ကျောင်း : မရှိ တဲ့ အတွက် ကလေး : များ : အခက် ခဲ ရှိ သည်။
- ၅။ အပ် ချုပ် သင် တစ် : မရှိ သည် အတွက် သင် တစ် : နှိ အပ် သည်။
- ၆။ သင် ကိုင် အခွင့် လမ်း မရှိ သည် အတွက် ဇာ ဆို : ပ န် : ထို : သင် တစ် : နှိ အပ် သည်။
- ၇။ အိမ် ဂ ဂုဏ် မရှိ တဲ့ အတွက် ကျောင်း အခက် ခဲ ရှိ သည်။

၇။ကျေးရွာအချက်အလက်(ပုံစံ-၁)



ပုံစံ - ၈ - ၁ ကျေးရွာအခြေပြစ်အချက်အလက်များ (Form FC 1)

လယ်ဥယျာဉ်မှတ်၊ ကျေးရွာတပ်ရွာသို့၊ ပထမဆုံးစိတ်ဆက်မပျိုး သွားရောက်သောအထိ လူထုစည်ရုံးစုစုပေါင်းသည် ကျေးရွာ
 မေဇိမ်စတင်များအား ကျေးရွာအချက်အလက်များကို မေတ္တာရပ်ခံ၍ စတင်စီမံရမည့် ဤအချက်အလက်များကို စီမံကိန်း
 စိတ်ဆက်အစဉ်မတင်မီတိုင်မီစတင်စီမံရမည့် စီမံကိန်းစိတ်ဆက်အစဉ်မတင်မီ လူထုစည်ရုံးစုစုပေါင်းသည် ဤအချက်အလက်
 များအား စစ်ဆေးပြီး မှန်ကန်အောင်ပြုလုပ်ရမည်။ ပြီးနောက်တွင် လူထုစည်ရုံးစုစုပေါင်း သတင်းအချက်အလက်ထံသို့ Tablets မှ
 တဆင့် ပြည်ထောင်စုရမည်။

ကျေးရွာမေဇိမ်စတင် အမည် ၄၂၆၆ ကောင်	ကျေးရွာမေဇိမ်စတင်၏ စုန်နံပါတ်	လူထုစည်ရုံးစုစုပေါင်း အမည် ၆၆၆၆၆၆
ပြည်နယ်တိုင်စီမံခန့်ခွဲရေး	ပြည်နယ်တရားရုံး	ကျေးရွာအုပ်စုအကျုံးမရရှိမီကျေးရွာ ၁၇၂

ကျေးရွာအမည်	စိမ်းစတင်စုအရေအတွက်	ကိုးကွယ်သည့်ဘာသာ	စိမ်းစတင်စုအရေအတွက်
လူမျိုးစု (၁) မက	၅၇	ဘာသာ (၁) -၄၆-	၅၇
လူမျိုးစု (၂) -----		ဘာသာ (၂) -----	
လူမျိုးစု (၃) -----		ဘာသာ (၃) -----	
လူမျိုးစုစရာ -----		ဘာသာစရာ -----	
အခြား	အရေအတွက်		
မသန်စွမ်းသူများ	ကျား-၂ မ-		
သက်ကြီးရွယ်အိုများ (၆၅ နှစ် နှင့် အထက်)	ကျား-၁၂၊ မ-၁၄		
စစ်ဘေးရှောင်			

	အမျိုးသား (အရေအတွက်)	အမျိုးသမီး (အရေအတွက်)
လူဦးရေ	၁၄၃	၁၅
လူမျိုးစု (၁) -----		
လူမျိုးစု (၂) -----		
လူမျိုးစု (၃) -----		
အခြား		
စိမ်းစတင်ဦးရေ	၄၇	၁၀



(ခ) အခြေခံအဆောက်အအုံ အသုံးအဆောင်များ

စာသင်ကျောင်း	အမှတ် ခြံပါ	ကျန်းမာရေး	အမှတ် ခြံပါ	ဘာသာရေး အဆောက် အအုံများ	အမှတ် ခြံပါ
အထက်တန်းကျောင်း	<input type="checkbox"/>	ဆေးရုံ	<input type="checkbox"/>	စေတီ	<input checked="" type="checkbox"/>
အလယ်တန်းကျောင်း	<input type="checkbox"/>	ကျန်းမာရေးဌာန	<input type="checkbox"/>	ဘုန်းကြီးကျောင်း	<input type="checkbox"/>
မူလတန်းကျောင်း	<input type="checkbox"/>	ကျန်းမာရေးဌာနခွဲ	<input type="checkbox"/>	ဟိန္ဒူဘုရားကျောင်း	<input type="checkbox"/>
မူကြိုကျောင်း	<input type="checkbox"/>	ဆေးပေးခန်း	<input type="checkbox"/>	ခရစ်ယာန်ကျောင်း	<input type="checkbox"/>
အခြား	<input type="checkbox"/>	အခြား	<input type="checkbox"/>	ဓလီ	<input type="checkbox"/>
				အခြား	<input checked="" type="checkbox"/>
မှတ်ချက်		မှတ်ချက်		မှတ်ချက် ဓမ္မာရုံ	

(ဂ) ကျွမ်းကျင်သူများမှတ်တမ်း (ကျေးရွာတွင်နေထိုင်သော သို့မဟုတ် တခြားရွာမှလာရောက်သော ကျွမ်းကျင်သူများ)

(ခ) စာသင်ကျောင်း			(၂) ကျန်းမာရေး			(၃) လက်မှုပညာရှင်		
	ရွာတွင်နေ ထိုင်သူ	အခြား ရွာမှ လာသူ		ရွာတွင်နေ ထိုင်သူ	အခြား ရွာမှ လာသူ		ရွာတွင် နေထိုင်သူ	အခြား ရွာမှ လာသူ
မူလတန်းပြဆရာ/မ	<input type="checkbox"/>	<input type="checkbox"/>	ဆရာလန်	<input type="checkbox"/>	<input type="checkbox"/>	လက်သမား	<input checked="" type="checkbox"/>	<input type="checkbox"/>
အထက်တန်းပြဆရာ/မ	<input type="checkbox"/>	<input type="checkbox"/>	လက်ထောက် ကျန်းမာရေးပျား	<input type="checkbox"/>	<input type="checkbox"/>	ပန်းရံ	<input checked="" type="checkbox"/>	<input type="checkbox"/>
အလယ်တန်းပြဆရာ/မ	<input type="checkbox"/>	<input type="checkbox"/>	အမျိုးသမီးကျန်းမာရေး ဆရာမ	<input type="checkbox"/>	<input type="checkbox"/>	လျှပ်စစ်ကျွမ်းကျင်၊ ဦးသမား	<input type="checkbox"/>	<input type="checkbox"/>
မူကြိုဆရာ/မ	<input type="checkbox"/>	<input type="checkbox"/>	သားဖွားဆရာမ	<input type="checkbox"/>	<input type="checkbox"/>	ရေပိုက်သွယ်သူ	<input type="checkbox"/>	<input type="checkbox"/>
အခြား	<input type="checkbox"/>	<input type="checkbox"/>	ပြည်သူ့ကျန်းမာရေးလုပ်သား	<input type="checkbox"/>	<input type="checkbox"/>	စက်ပြင်ဆရာ	<input type="checkbox"/>	<input type="checkbox"/>
မှတ်ချက်			မှတ်ချက်			မှတ်ချက်		

(ဃ) ကျေးရွာသို့ ရောက်ရှိနိုင်သည့် လမ်းအခြေအနေ / ကျေးရွာတစ်ရွာသည် ၎င်း၏ ကျေးရွာအုပ်စုနှင့် ဆက်သွယ်ထားသော လမ်းအခြေအနေ (အောက်ပါတို့ကို ဝိုင်းပါ)

ကျောက်ကြမ်းလမ်း ကတ္တရာလမ်း _____ ကွန်ကရစ်လမ်း _____ မော်တော်ဆိုင်ကယ်လမ်း
 ကျောက်ခင်းလမ်း _____ မြေသားလမ်း လူသွားလမ်း ~~_____~~ အခြား _____

(င) ကျေးရွာဖွံ့ဖြိုးမှုစီမံချက် ဝိုင်းပါ
 (၁) လူထုဝတ်စုံ ပြုစီမံကိန်းမတင်မှီ ဤကျေးရွာတွင် ကျေးရွာဖွံ့ဖြိုးမှု စီမံချက်ရှိခဲ့ပါသလား? ရှိပါသည်/မရှိပါ/မသိပါ
 (၂) ရှိခဲ့ပါလျှင် ဤစီမံချက်ကို မည်သည့် ခုနှစ်တွင် ပြင်ဆင်ခဲ့ပါသနည်း? နှစ်-----/မသိပါ
 (၃) ဤစီမံချက်ကို ပြုနယ်မှုအတည်ပြုခဲ့ပါသလား? ပြုခဲ့ပါသည်/မပြုခဲ့ပါ /မသိပါ



(၈) ဓါတ်အာဟာရအစား

(၁) ဤကျေးရွာ၏ဝတ်မှုပုံစံ၊ ငါးကျေးရွာအုပ်စုဝတ်မှုအထိ ဓါတ်အာဟာရဆိုင်ရာကိစ္စများကို သိရှိသနည်း? ဝတ်မှုပုံစံ

(၂) ဤကျေးရွာမှ ငါးကျေးရွာအုပ်စုဝတ်မှုအထိ သွားလာရာတွင် ကြားဖြင့် သည့်အချိန်

ပြောကံသို့ ရာသီတွင်ကြာချိန် ၅ မိနစ် ထောက်လှမ်း/မော်တော်ဆိုင်ကယ်/မြေလှောင်/လား/မော်တော်ဆိုင်/အခြား

မိုးရာသီတွင်ကြာချိန် ၁၀ မိနစ် ထောက်လှမ်း/မော်တော်ဆိုင်ကယ်/မြေလှောင်/လား/မော်တော်ဆိုင်/အခြား

(ဆ) ပတ်ဝန်းကျင်ဆိုင်ရာ သဘာဝဘေးအန္တရာယ်

ဤကျေးရွာတွင် ရေကြီးခြင်းကိုသို့ သဘာဝဘေးအန္တရာယ်ကူးရောက်မှုခြင်း ရှိပါသလား။

မရှိပါ ရှိပါသည် ရှိလျှင်ဖော်ပြပါ တစ်ခါတစ်ရံ ရေကြီး

(ဇ) ကျေးရွာတွင် ခွဲစည်းထားသော အခွဲအစည်းများ လူထုဝတ်မှုပုံစံ၊ ငါးကျေးရွာတွင် ကျေးရွာခွဲခြားရေးအတွက် အစိုးရ (သို့) ရွာသားများကွယ်တိုင် (သို့) စီမံကိန်းတစ်ခုခုမှ ခွဲစည်းထားသည့် အခွဲအစည်းများရှိပါသလား။

(၁) _____

(၂) _____

(ဈ) အထွေထွေအုပ်ချုပ်ရေး ဦးစီးဌာန (GAD) မှ မှတ်တမ်းတင်ထားခြင်း ဤကျေးရွာသည် အထွေထွေအုပ်ချုပ်ရေး ဦးစီးဌာန (GAD) မှ မှတ်တမ်းတင်ထားမှု ရှိပါသလား။

မရှိပါ ရှိပါသည်

ကျေးရွာခေါင်းဆောင်

အမည် - ဦးဗြူးဇော်

လက်မှတ် ၀၄.၈ - ၂၅.၁.၂၀၁၇

လူထုစည်းရုံးရေးမှူး

အမည် - ဒေါ်စိုစို

လက်မှတ် ၀၄.၈ ၂၅.၁.၂၀၁၇

ပထမအကြိမ်စည်းအဝေးမှတ်တမ်း

အစည်းဝေးမှတ်တမ်း

- ဒီအစည်းဝေးခေါင်းစဉ် " ပထမအကြိမ်အစည်းဝေး
- လျှင်းပညာရေးရာ " " ဒေါ်အုံးညို ငွေအိမ်
- ရက်စွဲ " 25.1.2017
- အချိန် " နေ့လည် (1:00) နာရီ
- ဦးဆောင်သူ " ဒေါ်ခင်မာမာ၊ ဒေါ်စိုစိုလှ
- တက်ရောက်သူများ " ကျား (20) + မ(24) = ပေါင်း (44)
- အကြောင်းအရာ " ပထမအကြိမ်အစည်းအဝေးတွင် ဖူဖူမဟိဇ္ဇာစီမံခန့်ခွဲရေး

ပြောကြားရာတွင် ဖူဖူမဟိဇ္ဇာစီမံခန့်ခွဲရေးအဖွဲ့အစည်းသည် မြန်မာနိုင်ငံတော်အစိုးရ၏ အကျိုးစီးပွားနှင့် ဖွံ့ဖြိုးတိုးတက်ရေးအတွက် အထောက်အကူပြုရန် ရည်ရွယ်ချက်ဖြင့် ဖွဲ့စည်းတည်ထောင်ခဲ့ပါသည်။ ထို့အပြင် ဖူဖူမဟိဇ္ဇာစီမံခန့်ခွဲရေးအဖွဲ့အစည်းသည် မြန်မာနိုင်ငံတော်အစိုးရ၏ အကျိုးစီးပွားနှင့် ဖွံ့ဖြိုးတိုးတက်ရေးအတွက် အထောက်အကူပြုရန် ရည်ရွယ်ချက်ဖြင့် ဖွဲ့စည်းတည်ထောင်ခဲ့ပါသည်။

ဖူဖူမဟိဇ္ဇာစီမံခန့်ခွဲရေးအဖွဲ့အစည်းသည် မြန်မာနိုင်ငံတော်အစိုးရ၏ အကျိုးစီးပွားနှင့် ဖွံ့ဖြိုးတိုးတက်ရေးအတွက် အထောက်အကူပြုရန် ရည်ရွယ်ချက်ဖြင့် ဖွဲ့စည်းတည်ထောင်ခဲ့ပါသည်။ ထို့အပြင် ဖူဖူမဟိဇ္ဇာစီမံခန့်ခွဲရေးအဖွဲ့အစည်းသည် မြန်မာနိုင်ငံတော်အစိုးရ၏ အကျိုးစီးပွားနှင့် ဖွံ့ဖြိုးတိုးတက်ရေးအတွက် အထောက်အကူပြုရန် ရည်ရွယ်ချက်ဖြင့် ဖွဲ့စည်းတည်ထောင်ခဲ့ပါသည်။

ဖူဖူမဟိဇ္ဇာစီမံခန့်ခွဲရေးအဖွဲ့အစည်းသည် မြန်မာနိုင်ငံတော်အစိုးရ၏ အကျိုးစီးပွားနှင့် ဖွံ့ဖြိုးတိုးတက်ရေးအတွက် အထောက်အကူပြုရန် ရည်ရွယ်ချက်ဖြင့် ဖွဲ့စည်းတည်ထောင်ခဲ့ပါသည်။ ထို့အပြင် ဖူဖူမဟိဇ္ဇာစီမံခန့်ခွဲရေးအဖွဲ့အစည်းသည် မြန်မာနိုင်ငံတော်အစိုးရ၏ အကျိုးစီးပွားနှင့် ဖွံ့ဖြိုးတိုးတက်ရေးအတွက် အထောက်အကူပြုရန် ရည်ရွယ်ချက်ဖြင့် ဖွဲ့စည်းတည်ထောင်ခဲ့ပါသည်။

၈။စီမံကိန်းစက်ဝန်းအချိန်ဇယား(ပုံစံ-၂)



ပုံစံ - ၈ - ၂ - စီမံကိန်းစက်ဝန်းအချိန်ဇယား (PC 2)

လမ်းညွှန်များ၊ သက်ဆိုင်ရာလုပ်ထုတ်စည်းရုံးရေးများ/လက်ထောက်နည်းပညာများမှ စီမံကိန်းစက်ဝန်းအဆင့်တစ်ခုစီဖြစ်စေရန်၊ ကျေးရွာနှင့် ကျေးရွာအုပ်စုအတွက် ဤစက်ဝန်း ဖြည့်ဆည်းရမည်။

စည်းရုံးရေးများ/ဝန်ထမ်း အမည် - ဒေါ်စိုစိုလှ

မန.ရုံ စက်ဝန်းအားအမှတ်ဖြစ်ပါ စက်ဝန်း(၁) စက်ဝန်း(၂) စက်ဝန်း(၃) စက်ဝန်း(၄)

တနင်္သာရီတိုင်းအသေကြီး တနင်္သာရီမြို့နယ် ကျေးရွာအုပ်စု အရှေ့မော်တုန်း : ကျေးရွာ - ၈၅

စီမံကိန်းအောင်မြင်မှုအဆင့်များ	မန.ရုံ		အစည်းအဝေးတွင်တက်ရောက်သူအရေအတွက်			
	တောင်သည့် မန.	ပြီးဆုံးသည့်မန.	အမျိုးသား အရေအတွက်	အမျိုးသမီး အရေအတွက်	အိမ်ထောင်စု အရေအတွက်	လူမျိုးစုတက်ရောက်သူ အရေအတွက် နှင့် လူမျိုးစုအမည်
၁။ ကျေးရွာစီမံကိန်း ပိတ်ဆက်အစည်းအဝေး	25.7.2017	25.7.2017	20	24	44/57	
၂။ ကျေးရွာဖွံ့ဖြိုးရေး စီမံချက်ရေးဆွဲခြင်း အစည်းအဝေး	6.3.17	6.3.17	16	23	39	
၃။ ကျေးရွာအုပ်စု လုပ်ငန်းဆုံးဖြတ်ချက်ချသည့် အစည်းအဝေး	14.3.17	14.3.17	16	13	29	
၄။ မြို့နယ်အဆင့် စီမံကိန်းရေးဆွဲရေး နှင့် အကောင် အထည်ဖော်ရေးကော်မတီ၏ စီမံကိန်း သုံးသပ်မှု အစည်းအဝေး			မလို	မလို	မလို	မလို
၅။ မြို့နယ် စီမံကိန်းရေးဆွဲရေး နှင့် အကောင်အထည် ဖော်ရေး ကော်မတီ၏ဆုံးဖြတ်မှုကို ရွာသို့ အသိပေး အကြောင်းကြားသည့် အစည်းအဝေး						

လင်းကျေးရွာ၊ အရှေ့မော်တုန်းကျေးရွာအုပ်စု၊ တနင်္သာရီမြို့နယ်



၆။ စီမံကိန်းလုပ်ငန်းခွဲစီမံချက်ရေးဆွဲခြင်း အစည်းအဝေး						
၆.၁။ စီမံကိန်းလုပ်ငန်း အကောင်အထည်ဖော် ရေးအစီအစဉ် ရေးဆွဲခြင်း						
၆.၂။ ဝယ်ယူရေးအစီအစဉ် ရေးဆွဲခြင်း						
၆.၃။ ဘဏ္ဍာရေးကုန်ကျမှု လျာထားအစီအစဉ် ရေးဆွဲခြင်း						
၆.၄။ မြင်/ထိန်းအစီအစဉ် ရေးဆွဲခြင်း						
၇။ စီမံကိန်းလုပ်ငန်းခွဲ တိုးတက်မှု ဖော်ပြကြည့် အစည်းအဝေး						
၇.၁။ အစည်းအဝေး ပထမအကြိမ်						
၇.၂။ အစည်းအဝေး ဒုတိယအကြိမ်						
၇.၃။ အစည်းအဝေး တတိယအကြိမ်						
၈။ စီမံကိန်းလုပ်ငန်းခွဲ အပြီးသတ်စစ်ဆေးခြင်း အစည်းအဝေး						
၉။ လူထုစစ်ဆေးပွဲအစည်းအဝေး						

၉။ ကျေးရွာဖွံ့ဖြိုးရေးဦးစီးဌာနအစီအစဉ်(ပုံစံ-၃)

လူထုဝန်ထမ်းချိမ်းစနစ် တာနသာရီမြို့နယ်

ပုံစံ - ၈ - ၃ ကျေးရွာဖွံ့ဖြိုးရေး ဦးစီးဌာနအစီအစဉ် (Form PC 3)

လယ်ဥယျာဉ်စိုက် အထပ်(၃) ကျေးရွာမှိုင်းချက်အစဉ်အတိုင်း ပြီးဆုံးသောအခါ ကျေးရွာစိုက်ပျိုးရေး အထောက်အကူပြု ကော်မတီသည် လူထုဝန်ထမ်းချိမ်းစနစ်အကူအညီဖြင့် ဤပုံစံကိုပြည့်စုံအောင် ပြည့်သွင်းရမည်။

လူထုဝန်ထမ်းချိမ်းစနစ်/ဝန်ထမ်း အမည် ဒေါ်စိုစို ဝက်ဝန်းအား အမှတ်ခြစ်ပါ (V) ဝက်ဝန်း(၁)
 ဝန်ထမ်း ၆.၃.၂၀၁၇ ဝက်ဝန်း(၂) ဝက်ဝန်း(၃) ဝက်ဝန်း(၄)

ပြည်နယ်/တိုင်း တနင်္သာရီ မြို့နယ် တနင်္သာရီ ကျေးရွာအုပ်စု ကျေးရွာ ကျေးရွာ လေး ဝက်ဝန်းအား အမှတ်ခြစ်ပါ (V) ဝက်ဝန်း(၁)
 ဝက်ဝန်း(၂) ဝက်ဝန်း(၃) ဝက်ဝန်း(၄)

ကား အဝက်အစဲအတားအဆီးများအားဆွေးနွေးခြင်း - ယခုလက်ရှိအခြေအနေတွင် ဤကျေးရွာဖွံ့ဖြိုးရေးတက်ရောက်မှုအတွက် အဓိက အဝက်အစဲအတားအဆီးများသည် ယှဉ်သည်များဖြစ်ပါသည်။ (အမျိုးသား/သမီး အနည်းဆုံးအဝက်အစဲ ၅ ခုစီဖြည့်ပါ)

အမျိုးသား အဖွဲ့မှ တင်ပြသောအဝက်အစဲအတားအဆီးများ	အမျိုးသမီး အဖွဲ့မှ တင်ပြသောအဝက်အစဲအတားအဆီးများ
၁ မိုးတွင်းကာလအတွက် လာရရှိခက်ခဲခြင်း	၁ မိုးရာသီတွင်ကျောင်း၊ သူငယ်တန်း၊ များ သွားလာရခက်ခဲခြင်း
၂ မိုးရာသီတွင်ကျောင်း၊ သူငယ်တန်း၊ များ သွားလာရခက်ခဲခြင်း	၂ ရေရှားပါးခြင်း၊ ကျောင်းရေကောင်း ရေသန့် မရှိခြင်း
၃ ကျောင်းရေကောင်း မရှိခြင်း	၃ ကလေးများစာကျက်ရခက်ခဲခြင်း
၄ ကလေးများစာကျက်ရခက်ခဲခြင်း	၄ ယူဆရန် ခက်ခဲခြင်း၊ ကျောင်း မရှိသည့် ကလေး
၅ ကလေးများစာကျက်ရခက်ခဲခြင်း	၅ ကလေးများစာကျက်ရခက်ခဲခြင်း
၆ ကလေးများစာကျက်ရခက်ခဲခြင်း	၆ ကလေးများစာကျက်ရခက်ခဲခြင်း
၇ ကလေးများစာကျက်ရခက်ခဲခြင်း	၇ ကလေးများစာကျက်ရခက်ခဲခြင်း
၈ ကလေးများစာကျက်ရခက်ခဲခြင်း	၈ ကလေးများစာကျက်ရခက်ခဲခြင်း

၈။ မှိုင်းချိမ်းစနစ် - နောင်လာမည့် (၅) နှစ် အတွင်း ကျေးရွာဖွံ့ဖြိုးရေး မှိုင်းချိမ်းစနစ်များအား တင်ပြပါ။

အမျိုးသားအဖွဲ့မှ တင်ပြသောမှိုင်းချိမ်းစနစ်များ	အမျိုးသမီးအဖွဲ့မှ တင်ပြသောမှိုင်းချိမ်းစနစ်များ
၁ မိုးတွင်းကာလအတွက် လာရရှိခက်ခဲခြင်း	၁ မိုးရာသီတွင်ကျောင်း၊ သူငယ်တန်း၊ များ သွားလာရခက်ခဲခြင်း
၂ မိုးရာသီတွင်ကျောင်း၊ သူငယ်တန်း၊ များ သွားလာရခက်ခဲခြင်း	၂ ကလေးများစာကျက်ရခက်ခဲခြင်း
၃ ကလေးများစာကျက်ရခက်ခဲခြင်း	၃ ကလေးများစာကျက်ရခက်ခဲခြင်း
၄ ကလေးများစာကျက်ရခက်ခဲခြင်း	၄ ကလေးများစာကျက်ရခက်ခဲခြင်း
၅ ကလေးများစာကျက်ရခက်ခဲခြင်း	၅ ကလေးများစာကျက်ရခက်ခဲခြင်း
၆ ကလေးများစာကျက်ရခက်ခဲခြင်း	၆ ကလေးများစာကျက်ရခက်ခဲခြင်း

၇။ ချိမ်းစနစ် ၇ ခုဖြင့်



လူထုစီမံကိန်း ဝန်ထမ်း တာဝန်ရှိသူများ

၇		၇	
၈		၈	

ဂ၊ လူထုစီမံကိန်း၏ လာမည့် (၃) နှစ်အတွက် အကျုံးဝင်သော ဦးစားပေး ဖွံ့ဖြိုးတိုးတက်မှု လုပ်ငန်း အစီအစဉ်များအားဖော်ပြပါ။

အဆင့်	ကျေးရွာအတွက် ဦးစားပေး ဖွံ့ဖြိုးတိုးတက်မှု လုပ်ငန်းစဉ်များ	အဆိုပြုသူ (အမျိုးသားများ/ အမျိုးသမီးများ/အမျိုးသား+ အမျိုးသမီး)	ခန့်မှန်းတန်ဖေး ဝင်ရင်း	အကျုံးဝင်စားဖွဲ့နိုင်သူ ခန့်မှန်းခြေ အရေ အတွက်
၀	မြေသားလမ်း (၈၀၆၆)	ကျား + မ	150 သိန်း	268
၂	ဝါရုတွင်း	ကျား + မ	25 သိန်း	268
၃	တနင်္ဂနွေကျောင်း	ကျား + မ	85 သိန်း	268
၄				
၅				
၆				
၇				
၈				

ဃ၊ လူထုစီမံကိန်း၏ လာမည့် (၃) နှစ်အတွက်အကျုံးဝင်သော ဦးစားပေး ဖွံ့ဖြိုးတိုးတက်မှု လုပ်ငန်း အစီအစဉ်များအားဖော်ပြပါ။

အဆင့်	ကျေးရွာအတွက် ဦးစားပေး ဖွံ့ဖြိုး တိုးတက်မှု လုပ်ငန်းစဉ်များ	အဆိုပြုသူ (အမျိုးသားများ/ အမျိုးသမီးများ/အမျိုးသား+ အမျိုးသမီး)	အခန်းကဏ္ဍ
၀	မီးလမ်းပြေ (ဆိုလာ)	ကျား + မ	
၂	ဆိုလာပျက်ပြေးစေ့ (ဆိုလာ) သစ်တန်း	ကျား	
၃	အိမ်အိမ်သစ်တန်း	မ	
၄	အဆင့်ပန်းဆိုးသစ်တန်း	မ	
၅	အိမ်ဂျစ်	မ	

လူထုဝေဟံပြု စီမံကိန်း၊ တနင်္သာရီမြို့နယ်

၆			
၇			
၈			

ဥက္ကဋ္ဌ၊ ကျေးရွာစီမံကိန်းအထောက်အကူပြုကော်မီတီမှ အတည်ပြုသည်။

အမည် ဦးအောင်စို လက်မှတ် [Signature] ဇန.ရံ ၆.၃.၂၀၁၇

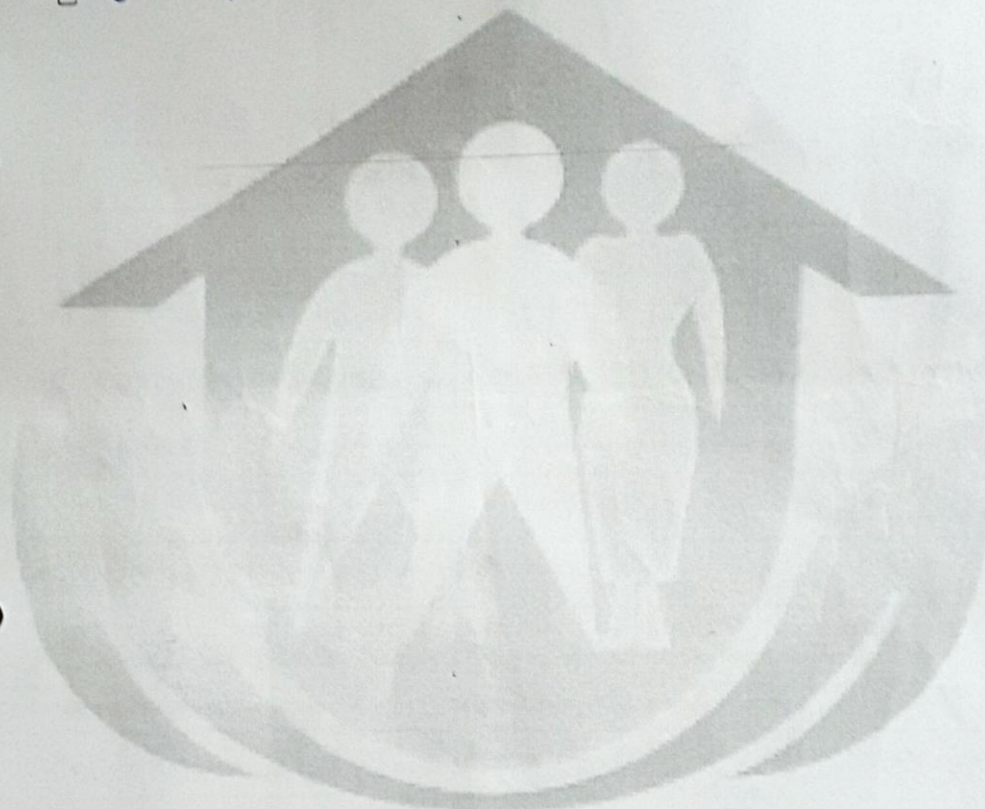

မှတ်တမ်းတင်ပုံများ



၁၂။ ကျေးရွာကော်မတီဝင်များစာရင်း

အရှေ့မော်တုန်းကျေးရွာအုပ်စု				
အမည် - ဝင်			၂၀၁၇ ခုနှစ်	
စဉ်	အမည်	လက်မတ်	တာဝန်	ဖုန်း
၁	ခေါ်ဖျော် ညို	မိ/စတာက်	ဥက္ကဋ္ဌ	၀၇၄၆၅၁၀၂၃၇၂
၂	ဦးကျော်စို		ဥက္ကဋ္ဌ	
၃	ဦးသန်းဦး	စောဦးဩည်ကြီးကြပ်ရေး ဆယ်ကော်မတီ	ဥက္ကဋ္ဌ	
၄	ခေါ်လစ်မောင်		အဖွဲ့ဝင်	၀၇၆၇၂၆၇၂၆
၅	ဦးညွန့်စိန်	လည်ပတ်ထိန်းသိမ်းရေး ဆယ်ကော်မတီ	ဥက္ကဋ္ဌ	၀၇၄၅၅၈၄၅၇
၆	ခေါ်ဖြူမောင်		အဖွဲ့ဝင်	၀၇၄၅၅၅၅၅၅
၇	ဦးထွန်းမောင်	ဝယ်ယူရေး ဆယ်ကော်မတီ	ဥက္ကဋ္ဌ	
၈	ခေါ်သန်းစွန်း		အဖွဲ့ဝင်	၀၇၇၃၀၁၁၇၄၀
၉	ဦးမြင့်မောင်	ဝေဖန်အကြံပြုပိုင်ကြားချက် အဖွဲ့ဝင်ရေးရာဇာဏ	တာဝန်	
၁၀	ခေါ်စော့ဖြူအောင်		တာဝန်	၀၇၄၄၅၆၇၃၇၃
၁၁	ခေါ်စော့မောင်	ဇွဲစာရင်းကိုင်	တာဝန်	
၁၂	ဦးထွန်းဦး	ကျေးရွာစော့ကုန်ထမ်း	တာဝန်	၀၇၇၃၆၃၀၆၇၅
၁၃	ခေါ်နန်းယုဝေ		တာဝန်	၀၇၄၅၅၀၁၆၇၃

၁၃။ ကျေးရွာအုပ်စုကော်မတီဝင်များစာရင်း

အရှေ့မော်တုန်းကျေးရွာအုပ်စု			လယ်ကျေးရွာ		
စဉ်	အုပ်စု	အသုံးအနှုန်း	အသိအောင်	အကျိုးပေး	အခြေအနေအထား
၁	အခြေအနေအထား	အခြေအနေအထားအစဉ်	ကျား + မ	၂၆၈	၂၅၅
၂	ရေတွင်း	အခြေအနေအထားအစဉ်	ကျား + မ	၂၆၈	၂၅၅
၃	တောင်ကျောင်း	အခြေအနေအထားအစဉ်	ကျား + မ	၂၆၈	ပညာရေး
၄	ဦးလင်းရေ (သို့မဟုတ်)	အခြေအနေအထားအစဉ်	ကျား + မ	၂၆၈	၅၆၅
၅	ဦးလင်းရေ၊ မြေ၊ မြေ၊ သစ်တော	အသုံးအနှုန်း အစဉ်	ကျား	၂၆၈	ဦးလင်းရေ
၆	အုပ်ချုပ်သစ်တော	အသုံးအနှုန်း အစဉ်	မ	၂၆၈	၅၆၅
၇	ဂေဟစနစ် ပန်း သစ်တော	အသုံးအနှုန်း အစဉ်	မ	၂၆၈	၅၆၅
၈	အိမ်ဂရုတ်	အခြေအနေအထား	မ	၂၆၈	ဧကရေစနစ်
၉					

၁၄။ ဦးစားပေးကဏ္ဍအလိုက် လုပ်ငန်းများ အကျဉ်းချုပ်

အရှေ့မော်တုန်းကျေးရွာအုပ်စု				လုပ်ငန်းအမျိုးအစား	
စဉ်	အုပ်စု	အမျိုးအစား	အမျိုးအစား	အမျိုးအစား	အမျိုးအစား
၁	မြေသားလမ်း	အခြေခံအဆောက်အအုံ	ကျား + မ	၂၆၈	၂၅၅
၂	ရေတွင်း	အခြေခံအဆောက်အအုံ	ကျား + မ	၂၆၈	၂၅၅
၃	စာသင်ကျောင်း	အခြေခံအဆောက်အအုံ	ကျား + မ	၂၆၈	ယဉ်ကျေး
၄	ဦးလင်းရေ (သို့လာ)	အခြေခံအဆောက်အအုံ	ကျား + မ	၂၆၈	၅၆၅
၅	ဦးလင်းရေ (သို့လာ) သင်တန်း	အခြေခံအဆောက်အအုံ	ကျား	၂၆၈	ဦးလင်းရေ
၆	အုပ်ချုပ်သင်တန်း	အသက်မွေးဝမ်းကြေး	မ	၂၆၈	၅၆၅
၇	လေထိုးပန်း သို့သင်တန်း	အသက်မွေးဝမ်းကြေး	မ	၂၆၈	၅၆၅
၈	အိမ်ဂရုတ်	အခြေခံ	မ	၂၆၈	မြေစာရင်းကွဲ
၉					