

ပြည်ထောင်စုသမ္မတမြန်မာနိုင်ငံတော်အစိုးရ
စိုက်ပျိုးရေး၊မွေးမြူရေးနှင့်ဆည်မြောင်းဝန်ကြီးဌာန
ကျေးလက်ဒေသဖွံ့ဖြိုးတိုးတက်ရေးဦးစီးဌာန
နေဖြူမြို့နယ်
လူထုပဟိုပြုစီမံကိန်း

National Community Driven Development Project(NCDDP)



ကျေးရွာဖွံ့ဖြိုးရေးအစီအစဉ်
Village Development Plan (VDP)
လေ့ပ်ကြီးကျေးရွာ၊လင်းလွန်းပင်ကျေးရွာအုပ်စု

မာတိကာ

- ၁။ မြို့နယ်မြေပုံ
- ၂။ ကျေးရွာအုပ်စုမြေပုံ
- ၃။ ကျေးရွာအုပ်စုတွင်ပါဝင်သောကျေးရွာများစာရင်း
- ၄။ ကျေးရွာသမိုင်းကြောင်း
- ၅။ လူထုပူးပေါင်းပါဝင်သော လူမှုဆန်းစစ်ခြင်းနှင့် အကဲဖြတ်ခြင်းလုပ်ငန်းစဉ်(PSA/PRA)
အကျဉ်းချုပ်ဇယား
- ၆။ ကျေးရွာဖွံ့ဖြိုးရေးအစီအစဉ်အတွက် အသုံးပြုခဲ့သောPRA tools များ
 - ၆.၁။ ကျေးရွာလူမှုရေးနှင့်အရင်းအမြစ်ပြမြေပုံ(Social and Resource Map)
 - ၆.၂။ ရာသီခွင်ပြ -ပြက္ခဒိန်(Seasonal Calender)
 - ၆.၃။ ဥစ္စာဓနကြွယ်ဝမှုအဆင့်သတ်မှတ်ခြင်း(Wealth Ranking)
 - ၆.၄။ ကျား-မပင့်ကူအိမ်သုံးသပ်ခြင်း(Spider Diagram)
 - ၆.၅။ ပိုင်ဆိုင်မှုသုံးသပ်ခြင်း(Asset Mapping)
 - ၆.၆။ အဖွဲ့အစည်းချိတ်ဆက်မှုဇယား(Venn Diagram)
- ၇။ ကော်မတီဝင်များရွေးချယ်ခြင်းနှင့်ကျေးရွာဖွံ့ဖြိုးရေးအစီအစဉ်ဆောင်ရွက်မှု မှတ်တမ်းခါတ်ပုံများ
- ၈။ ကျေးရွာကော်မတီဝင်များစာရင်း
- ၉။ ကျေးရွာအခြေခံအချက်အလက် ပုံစံ ၈-၁(PC-1)
- ၁၀။ စီမံကိန်းစက်ဝန်းအချိန်ဇယား ပုံစံ ၈-၂(PC-2)
- ၁၁။ ကျေးရွာဖွံ့ဖြိုးရေးဦးစားပေးအစီအစဉ် ပုံစံ ၈-၃(PC-3)
- ၁၂။ ကျေးရွာအခြေခံအချက်အလက် ပုံစံ ၈-၁(PC-1)
- ၁၃။ စီမံကိန်းစက်ဝန်းအချိန်ဇယား ပုံစံ ၈-၂(PC-2)
- ၁၄။ ကျေးရွာဖွံ့ဖြိုးရေးဦးစားပေးအစီအစဉ် ပုံစံ ၈-၃(PC-3)
- ၁၅။ ကျေးရွာပထမအကြိမ် အစည်းအဝေးမှတ်တမ်း
- ၁၆။ ကျေးရွာဒုတိယအကြိမ် အစည်းအဝေးမှတ်တမ်း
- ၁၇။ ကဏ္ဍအလိုက်ဦးစားပေးဖွံ့ဖြိုးရေးလုပ်ငန်းစဉ်များ

မြို့နယ်မြေပုံ



လင်းလွန်းပင်ကျေးရွာအုပ်စုတွင်ပါဝင်သောကျေးရွာစာရင်း

စဉ်	ကျေးရွာအမည်	အိမ်ထောင်စု	ကျား	မ	လူဦးရေစုစုပေါင်း
၁။	လင်းလွန်းပင်	၁၅၃	၂၈၀	၃၂၁	၆၀၁
၂။	ရွှေကညင်ပင်	၂၁၅	၄၀၂	၄၆၆	၈၆၈
၃။	ဇလုပ်ကြီး	၅၇	၁၀၃	၁၂၇	၂၃၀
၄။	ပုဇွန်ချောင်း	၃၄	၈၅	၈၀	၁၆၅
၅။					
၆။					
၇။					
၈။					

လူထုဗဟိုပြု စီမံကိန်း

ကျေးရွာသမိုင်းကြောင်း

လုပ်ကြီးကျေးရွာသည်နေဖြူမြို့နယ်၊ လင်းလွန်းပင်ကျေးရွာအုပ်စုတွင် တည်ရှိပါ သည်။ နေဖြူမြို့ကို ယခင်ကဒေါင်းဖြူမြို့ဟုခေါ်ဆိုပြီး ဒေါင်းဖြူကြီးခေတ္တနားနေစဉ် အစာစားပြီး လုပ်ကြီးပြည့်နေသည် ကိုအစွဲပြု၍မြန်မာသက္ကရာဇ်(၁၁၉၀)ခုနှစ်လောက်တွင် လုပ်ကြီးဟု ခေါ်တွင်ခဲ့ပါသည်။(၁၂၃၈)ခုနှစ်ခန့်တွင်ကျေးရွာအားအိမ်ခြေ(၈)အိမ်ဖြင့်စတင်တည်ထောင်၍လုပ် ကြီးကျေးရွာဟုအမည်တွင်ခဲ့ပါသည်။ (၁၃၃၅)ခုနှစ်တွင် သဘာဝဘေးအန္တရာယ်အဖြစ်လေဘေး ကျရောက်ခဲ့ပြီးအပျက်အစီးအနည်းငယ်သာရှိခဲ့ပါသည်။အိမ်များပြိုပျက်မှုမရှိပါ။(၁၃၃၆)ခုနှစ်တွင် ရေဘေးကျရောက်ခဲ့ပြီး လယ်ယာမြေများ တွင်စိုက်ပျိုးထားသော စပါးများပျက်စီးခဲ့ပါသည်။ လင်းလွန်းပင်အုပ်စုနှင့် လုပ်ကြီးအုပ်စုကို ချောက်ရိုးလေးကပိုင်းခြားထားပါသည်။ရွာ၏အရှေ့ မြောက်ဘက်တွင် လုပ်ကြီးအုပ်စု ၊လုပ်ကြီးကျေးရွာ၊ ရွာဦးဘုန်းတော်ကြီးကျောင်းနှင့် အခြေခံပညာမူလတန်းကျောင်းရှိပြီး အရှေ့ဘက်တွင်ရွာသစ်ကုန်းကျေးရွာ၊ ကရင်စုကျေးရွာနှင့် သူကြီးစုကျေးရွာ၊အရှေ့တောင်ဘက် တွင်ဘုရားလေးစုကျေးရွာနှင့်လုပ်ကြီးအုပ်စု၊ လုပ်ကြီး ကျေးရွာ ကျေးလက်ဆေးပေးခန်းနှင့် မြောက်ဘက်တွင် လုပ်ကြီးကျေးရွာ၊ အနောက်မြောက်ဘက်တွင်မိုးကောင်းဘုရားတည်ရှိပြီး အနောက်ဘက်တွင်လင်းလွန်းပင်ကျေးရွာ တည်ရှိပါသည်။ ယခုအခါအိမ်ခြေ(၇၀)ခန့်ရှိ ပြီးလယ်သမား(၁၀)ဦးခန့်ရှိကာ အများစုမှာ နေ့စားကျပန်း အလုပ်သမားများဖြစ်ကြပါသည်။ စပါးနှင့်ပဲကိုသာ အဓိကစိုက်ပျိုးပြီးကွမ်းခြံ အနည်းငယ်စိုက်ပျိုးကာနွား၊ကြက်၊ဝက်၊ဘဲအနည်းငယ်မွေးမြူကြပါသည်။ကိုယ်ပိုင်အလုပ်မရှိသော သူများမှာစပါးရိတ်ခြင်း၊ပဲနှုတ်ခြင်း၊ ကုန်စိမ်းရောင်းခြင်းများကို အများဆုံးပြုလုပ်ကြပါသည်။ (၂၀၁၇)ခုနှစ်တွင် ကျေးရွာသားများ အဆင်ပြေစွာသောက်သုံးနိုင်ရန် ကျေးလက်ဒေသ ဖွံ့ဖြိုးတိုးတက်ရေး ဦးစီးဌာနမှစက်ရေတွင်း ၊ရေစက်ရုံ၊ရေလှောင်ကန်အား တူးဖော်ပေးခဲ့ပါသည်။

ပါဝင်ဆွေးနွေးသူ - ကျား (၅)ဦး၊ မ (၃)ဦး

လေ့လာကြီးကျေးရွာ၏

လူထုပူးပေါင်းပါဝင်သောလူမှုဆန်းစစ်ခြင်းနှင့်အကဲဖြတ်ခြင်းလုပ်ငန်းစဉ်(PSA/PRA)အကျဉ်းချုပ်

စဉ်	အကြောင်းအရာ	ရက်စွဲ	ဦးတည်အုပ်စု	တက်ရောက်သူ			အဓိကဆွေးနွေးချက်များ
				ကျား	မ	ပေါင်း	
၁	ကျေးရွာသမိုင်းကြောင်း (Village History)	၂၂.၇.၂၀၁၉	ကျေးရွာအကြောင်းကိုသိ သောရပ်မိ၊ရပ်ဖ (အမျိုးသား၊သမီး)များ ကျေးရွာအုပ်ချုပ်ရေးမှူး	၅	၃	၈	ကျေးရွာလူမှုစီးပွားအုပ်စုများခွဲခြား သတ်မှတ်နိုင်ရေးအတွက်အခြေခံ နှုန်းများကိုရွာသူရွာသားများနှင့်အ တူဆွေးနွေး၍အများသဘောတူဆုံး ဖြတ်သတ်မှတ်ခြင်း။
၂	ကျေးရွာလူမှုရေး၊ စီးပွားရေးအရင်းမြစ်ပြမြေပုံ (Social and Resource Map)	၂၂.၇.၂၀၁၉	ကျေးရွာသူ/သားများနှင့် မြေပုံရေးဆွဲတက်သူ ကော်မတီဝင်အချို့နှင့် ကျေးရွာအကြောင်းကိုနံ့ စပ်စပ်သိသောလူငယ် လေးများ	၁၃	၇	၂၀	ကျေးရွာစီးပွားရေးအရင်းအမြစ်များ၊ လမ်းပန်းဆက်သွယ်ရေးအခြေအ နေ၊ သောက်သုံးရေရရှိမှု၊ ပညာရေး၊ကျန်းမာရေးလိုအပ်ချက်၊ အလုပ်အကိုင်အခွင့်အလမ်းဖန်တီး နိုင်မှုများကိုဆွေးနွေးခြင်း။
၃	ရာသီခွင်ပြကွဲဒီနီ (Seasonal Calendar)	၂၂.၇.၂၀၁၉	ကော်မတီဝင်များ(ကျား၊ မ)တောင်သူလယ်သမား၊ လက်လုပ်လက်စား၊ ဈေးသည်များနှင့်လယ် လုပ်သားများ (အမျိုးသား၊အမျိုးသမီး)	၆	၇	၁၃	ကျေးရွာတွင် ရာသီအလိုက် လုပ်ကိုင်ဆောင်ရွက်နေသောအလုပ် အကိုင်များ၊ ဝင်ငွေရရှိမှုများ၊ နှင့် ပွဲတော်ရက်များအကြောင်းဆွေးနွေး ခြင်း
၄	ချမ်းသာကြွယ်ဝမှု အဆင့်ခွဲခြားဥပမာပြဇယား (Wealth Ranking)	၂၂.၇.၂၀၁၉	ကျေးရွာသူ/သားများနှင့် အုပ်ချုပ်ရေးမှူး၊ ကော်မတီဝင်များ	၉	၃	၁၂	ကျေးရွာအတွင်းရှိဥစ္စာနေပိုင်ဆိုင်မှု အားအဆင့်ခွဲခြားခြင်း။
၅	အဖွဲ့အစည်းချိတ်ဆက်ပြမြေပုံ (Venn Diagram)	၂၂.၇.၂၀၁၉	ကျေးရွာအတွင်းရှိအဖွဲ့ စည်းများ၊ ကျေးရွာသူ၊ကျေးရွာ သားများ	၆	၇	၁၃	ကျေးရွာအတွင်းရှိလက်ရှိဖွဲ့စည်းထ ားသောအဖွဲ့ အစည်းများနှင့် ချိတ်ဆက်ပြီးလုပ်ဆောင်နေပုံအား ဆွေးနွေးခြင်း။
၆	ပိုင်ဆိုင်မှုအရင်းအမြစ် (Access to control over)	၂၂.၇.၂၀၁၉	ကျေးရွာသူ/သားများ	၉	၁၀	၁၉	အမျိုးသားနှင့်အမျိုးသမီးများပိုင်ဆိုင် မှုအရင်းအမြစ်များ
၇	အမျိုးသား၊ အမျိုးသမီးအခြေအနေသုံးသပ် ချက်ပြမြေပုံ (Spider Web)	၂၂.၇.၂၀၁၉	ကျေးရွာသူ/သားများ	၁၂	၁၄	၂၆	ကျေးရွာအတွင်းရှိအမျိုးသား၊ အမျိုးသမီးများ၏ စွမ်းဆောင်ရည်အပိုင်း၊ ပညာရေး၊ အလုပ်အကိုင်၊ ခေါင်းဆောင်မှု၊ ရပ်ရေးရွာရေးပူးပေါင်းပါဝင်မှုနှင့် အလုပ်အကိုင်အခွင့်အလမ်းများ အားအမျိုးသား၊အမျိုးသမီး နှိုင်းယှဉ်ဆွေးနွေးခြင်း။

၈	ကျေးရွာ၏ (၅) နှစ်စဉ်စားပေးဖွံ့ဖြိုးရေးအစီအစဉ် (Metric Ranking)	၂၃.၇.၂၀၁၉	ကျေးရွာသူ/သားများ၊ ကော်မတီဝင်များ၊ ရပ်မိရပ်ဖများ၊ ကျေးရွာအတွင်းရှိအဖွဲ့အစည်းများ။	၁၁	၂၂	၃၃	ကျေးရွာအတွက်လိုအပ်သောအဆောက်အအုံ၊ ပိုင်းဆိုင်ရာနှင့် စီးပွားရေး၊ လူမှုရေးနှင့်ကျန်းမာရေးအတွက် လုပ်ဆောင်ချင်သောလုပ်ငန်းများ၊ လုပ်ဆောင်မည့်သူများအား ကြိုတင်ဆွေးနွေးခြင်း။
၉	ကျေးရွာအုပ်စု၏ ဖွံ့ဖြိုးရေးအစီအစဉ်ပြဇယား (VTDP)	၁၃.၇.၂၀၁၉	ကျေးရွာအုပ်စု ကော်မတီဝင်များ။	၁၈	၁၀	၂၈	ကျေးရွာအုပ်စုအတွက် ပိုမို၍အရေးကြီးသောလုပ်ငန်းများ ကိုဦးစားပေးအဆင့်သတ်မှတ်ကာ အရင်ဆုံးပြုလုပ်ရန် ဆွေးနွေးခြင်း။



လူထုဗဟိုပြု စီမံကိန်း

၁။ နေဖြူမြို့နယ်၊ လင်းလွန်းပင်အုပ်စု၊ ဇလုပ်ကြီးကျေးရွာလူမှုရေးနှင့်အရင်းအမြစ်ပြုပြင်မှု



ဆွေးနွေးခြင်းနှင့်ဆန်းစစ်ခြင်း

ဇလုပ်ကြီးကျေးရွာသည်နေဖြူမြို့နယ်၊ လင်းလွန်းပင်ကျေးရွာအုပ်စု တွင်တည်ရှိပါသည်။ ကျေးရွာကို(၁၂၃၈)ခုနှစ်တွင် အိမ်ခြေ(၈)လုံးဖြင့် စတင်ခဲ့ပါသည်။ဇလုပ်ကြီးကျေးရွာတွင် အိမ်ခြေ (၅၇)လုံးရှိပြီး လူဦးရေမှာအမျိုးသား(၁၀၃)ဦး၊ အမျိုးသမီး(၁၂၇)ဦး နေထိုင်ကြပါသည်။ ဗုဒ္ဓဘာသာ ကိုးကွယ်သည့် ဗမာလူမျိုးများနေထိုင်ကြပါသည်။ ဇလုပ်ကြီးကျေးရွာတွင် ဘုန်းကြီးကျောင်း မရှိသော်လည်း ဇလုပ်ကြီးကျေးရွာအုပ်စုအပိုင် ဘုန်းတော်ကြီးကျောင်းကို ကိုးကွယ်ကြပါသည်။ ဇလုပ်ကြီးကျေးရွာသည် သောက်သုံးရေအတွက် တွင်းရေ၊ လက်နှိပ်တုံကင်များမှ ရရှိပါသည်။ သောက်သုံးရေအတွက် အရေအသွေးပြည့်မီသော ရေသန့်စက် မရှိသော်လည်း(၂၀၁၇)ခုနှစ်တွင် ကျေးလက်ဒေသဖွံ့ဖြိုးတိုးတက်ရေးဦးစီးဌာနမှ တူးဖော်ပေးသော စက်ရေတွင်း၊ ရေစက်ရုံ၊ ရေလှောင်ကန်ရှိသည့်အတွက် သောက်သုံးရန် အဆင်ပြေသည်။ ဇလုပ်ကြီးကျေးရွာတွင် ရွာတွင်းလမ်းအားကိုယ်ထူကိုယ်ထကွန်ကရစ်လမ်းနှင့်လူထုဗဟိုပြုစီမံကိန်းဖြင့်ခင်းထားသော ရွာတွင်း ကွန်ကရစ်လမ်းရှိပါသည်။ ကျေးရွာ၏ကိုယ်ထူကိုယ်ထဖြင့် ခင်းထားသောလမ်းမှာ ကျဉ်းမြောင်းဖြင့်မိုးတွင်းအခါသွားလာရေးမကောင်းပါ။ကျေးရွာတွင်စာသင်ကျောင်း မရှိသော်လည်း ဇလုပ်ကြီးအုပ်စု၊ ဇလုပ်ကြီးရွာမူလတန်းကျောင်းနှင့် စံကင်းကျေးရွာ အထက်တန်းကျောင်းများသို့ သွားရောက်စာသင်ကြားရပါသည်။ ဇလုပ်ကြီးကျေးရွာတွင်ကျေးလက်ဆေးပေးခန်း မရှိသည့် အတွက်ကျန်းမာရေးကိစ္စဖြစ်ပေါ်လာပါက စံကင်းကျေးရွာတိုက်နယ်ကျန်းမာရေးဌာနနှင့် နေဖြူမြို့ ဆေးရုံများသို့ လည်းကောင်းသွားရောက်ကုသကြရပါသည်။

လုပ်ကြီးကျေးရွာ၏ အဓိကစီးပွားရေးအရင်းအမြစ်မှာ လယ်လုပ်ငန်းနှင့်ကိုင်လုပ်ငန်း လုပ်ကိုင်သူ(၁၀)ဦးခန့်ရှိပြီး ခြံလုပ်ငန်းလုပ်ကိုင်သူ အနည်းငယ်သာရှိပြီး ကွမ်းစိုက်ပျိုးပါသည်။ လယ်ယာပိုင်ဆိုင်မှုမရှိသောအိမ်ခြေ(၄၇)အိမ်လောက်မှာလယ်ကူငှားခြင်း၊ဈေးရောင်းခြင်းလုပ်ငန်း များကိုလုပ်ကိုင်ကြပါသည်။လယ်မြေများတွင်မိုးစပါးစိုက်ပျိုးပြီးကောင်းမြေတွင်ပဲများစိုက်ပျိုးပါသည်။

အနှစ်ချုပ်

လုပ်ကြီးကျေးရွာတွင် ရွာတွင်းလမ်းမှာ ကျဉ်းမြောင်းသည့်အတွက် မိုးအခါသွားလာရ ခက်ခဲပါသည်။နေ့စဉ်ပုံမှန်ဝင်ငွေမရှိသောကြောင့် စားဝတ်နေရေး အနည်းငယ်အခက်အခဲရှိပါသည်

ပါဝင်ဆွေးနွေးသူ- ကျား(၁၃)ဦး၊ မ(၇)ဦး



လူထုဗဟိုပြု စီမံကိန်း

၂။ နေဖြူမြို့နယ်၊ လင်းလွန်းပင်အုပ်စု၊ ဇလုပ်ကြီးကျေးရွာရာသီခွင်ပြုပြင်ကွဲဒီနီ

အုပ်စု၊ လင်းလွန်းပင်	ရာသီခွင်ပြင်ပမား												အညွှန်း			
အမည်အရာ	ကျေးရွာ၊ ဇလုပ်ကြီး												ဂုဏ်ခွဲ၊ ၂၂.၇.၂၀၁၉			
ရာသီဥတု	တစ်ခဲ	ကမ္ဘာ	ပူပူ	ပူပူ	ပူပူ	ပူပူ	ပူပူ	ပူပူ	ပူပူ	ပူပူ	ပူပူ	ပူပူ	ပူပူ	ပူပူ	ပူပူ	- ရေမူ
စိုက်ပျိုးရေး																- တိဇေ
ဝင်ငွေ၊ ဆွတ်ခဲ																- မိုးရွာ
ကျန်မာရေး																- ရေမူ/မိုးရွာ
တံငါလုပ်ငန်း																- ခွင်းလှ
သဘာဝဘေးအန္တရာယ်																- ဆွတ်ခဲ
ပွဲဆော်ကျင်းပ																- ခွင်းလှ
လမ်းပန်းဆက်သွယ်ရေး																- ခွင်းလှ
လုပ်ငန်းအားလုပ်ချိန်																- ခွင်းလှ
အစားအကုန်အလှူ																- ခွင်းလှ

ဆွေးနွေးခြင်းနှင့်ဆန်းစစ်ခြင်း

ဇလုပ်ကြီးကျေးရွာ၏အဓိကအသက်မွေးဝမ်းကြောင်းမှာလယ်ယာစိုက်ပျိုးခြင်း လုပ်ငန်းကိုလုပ်ကိုင်ကြပါသည်။ဇလုပ်ကြီးကျေးရွာသည်ရာသီအလိုက်အသက်မွေးဝမ်းကြောင်းလုပ်ငန်းများကိုလုပ်ကိုင်စားသောက်ကြပါသည်။ ကဆုန်၊နယုန်လများတွင် လယ်သမားများမှာလယ်ထဲတွင်စပါးများကြိုကျပါသည်။ ထိုလများတွင်လယ်သမားများ ဝင်ငွေမရရှိသော လဖြစ်ပါသည်။ သီးနှံများကို သီတင်းကျွတ်လတွင်စိုက်ပျိုးကြပြီးပြာသို၊ တပို့တွဲလများတွင် ခူးဆွတ်ရိတ်သိမ်းကြသည်။ ထိုလများတွင်အားလပ်ရက်နည်းပါးပါသည်။နွား၊ဝက်၊ကြက်၊ဘဲများကိုတစ်နိုင်တစ်ပိုင် တစ်နှစ်ပတ်လုံးမွေးမြူ ကြပါသည်။ ဝါခေါင်၊တော်သလင်းလများတွင် သဘာဝဘေးအန္တရာယ်ဖြစ်သောရေကြီးရေလျှံခြင်းများ ဖြစ်ပေါ်လေ့ရှိပါသည်။ဝါဆိုလများတွင်ကောက်စိုက်ခြင်း၊ ပျိုးနွတ်ခြင်း စသည့်လုပ်ငန်းများကို လုပ်ကိုင်ကြသည့်အတွက် နေ့စားအလုပ်သမားများ ဝင်ငွေရရှိသောလဖြစ်ပါသည်။ ကွမ်းစိုက်ပျိုးသူများမှာ တစ်နှစ်ပတ်လုံး စိုက်ပျိုးသည့်အတွက်ဈေးအသင့်အတင့် ရရှိသဖြင့်ဝင်ငွေကောင်းမွန်ပါသည်။သီတင်းကျွတ်၊တန်ဆောင်မုန်းလများတွင် စပါးရိတ်သိမ်းပြီး နတ်တော်လများတွင်စပါးခြွေလှေ့ခြင်း၊ ကိုင်ခြင်းများဆောင်ရွက်ခြင်းကြောင့် ဝင်ငွေရရှိပါသည်။ မိုးတွင်းအခါနှင့် နွေရာသီများတွင် တံငါလုပ်ကိုင်သူများအနေနှင့် မိသားစုစားသောက်ရန်အတွက်သာ လုပ်ကိုင်ကြပါသည်။ မြန်မာတို့၏ နှစ်ကူးလဖြစ်သော တန်ခူးလတွင် သင်္ကြန်ပွဲတော်၊ကဆုန်လတွင် ညောင်ရေသွန်းပွဲတော်၊သီတင်းကျွတ်လ တန်ဆောင်မုန်းလတွင် မီးထွန်းပွဲတော်နှင့်ပဌာန်းပွဲ၊ ကထိန်ပွဲများကျင်းပကြပါသည်။ ရာသီအကူးအပြောင်းလဖြစ်သော ဝါဆို၊ဝါခေါင်နှင့် တော်သလင်းလများတွင်ဖျားနာခြင်းများဖြစ်ပေါ်ပါသည်။ လမ်းပန်းဆက်သွယ်ရေးအနေဖြင့်မိုးတွင်းအခါတွင်သွားလာရေးမကောင်းပါ။ အလုပ်အကိုင်အခွင့်အလမ်း နည်းပါးခြင်းတို့ကြောင့် ပုံမှန်ဝင်ငွေ ရရှိမှု ခက်ခဲစေပါသည်။

အနစ်ချပ်

လုပ်ကြီးကျေးရွာ၏အဓိကစီးပွားရေးမှာ လယ်ယာစိုက်ပျိုးခြင်းလုပ်ငန်းများကိုလုပ်ကိုင်ကြပါသည်။ သီးနှံများအထွက်နှုန်းမကောင်းခြင်း၊ ဈေးကောင်းမရရှိခြင်းကြောင့် အခက်အခဲရှိခြင်း၊ ကျေးရွာတွင်အလုပ်အကိုင် အခွင့်အလမ်းနည်းပါးသည့်အတွက် ပုံမှန်ဝင်ငွေ မရရှိခြင်းများကြုံတွေ့နေရပါသည်။ မိုးရာသီတွင် လမ်းပန်းဆက်သွယ်ရေး မကောင်းသည့်အတွက် နေ့စားကျပန်းအလုပ်သမားများအတွက်အဆင်မပြေမှုများနှင့် ကြုံတွေ့နေရပါသည်။

ပါဝင်ဆွေးနွေးသူ - ကျား(၆)ဦး၊ မ(၇) ဦး

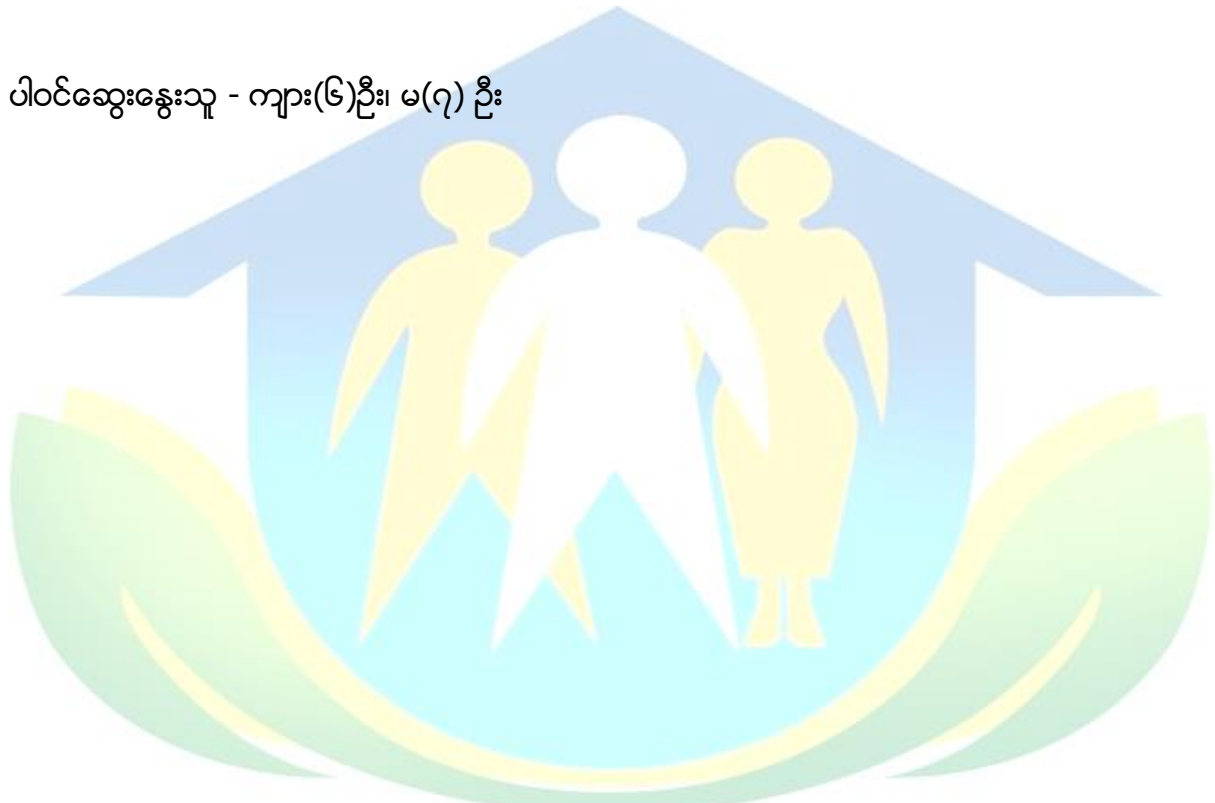

လူထုဗဟိုပြု စီမံကိန်း

၃။ နေဖြူမြို့နယ်၊ လင်းလွန်းပင်အုပ်စု၊ ဇလုပ်ကြီးကျေးရွာ ဥစ္စာနေကြွယ်ဝမှုဇယား

“ ဥစ္စာနေကြွယ်ဝမှုဇယား ”

အုပ်စု၊ ကမ္ဘာလွန်၊ ပင်	ကျေးရွာ၊ ဇလုပ်ကြီး	ရက်စွဲ၊ ၂၂ - ၇ - ၂၀၁၉
အသင့်	သတ်မှတ်ချက်	အိမ်ထောင်စု ကျား၊ မိန်းမ အရေအတွက် နှုန်း -
ချမ်းသာ	သစ်သား၊ အိမ်၊ လယ် (၂၀၀) ဧက၊ ဇွား၊ ဒွန်ကောင်၊ လက်ထွန်း၊ လယ်ထွန် စက်၊ ဆိုင်ကယ်၊ တီဗွီ၊ ဓလိပေး၊ ရုပ်ရှင်၊ ငွေလွှဲစက်၊	၁၀ ဦး ၁၉
အသင့်အတင့်	ငါးအိမ်အုတ်တိုင်၊ ကွမ်းခြံ၊ နို့စားဇွားမွေး၊ ဝက်မွေး၊ ဆိုင်ကယ်၊ တီဗွီ၊	၁၃ ဦး ၂၂
ဇွမ်းပါး	ငါးအိမ်ခြေစိုက်၊ နေ့စားလှော်၊ ငါးရှာယာရှာ၊ စက်ဘီး၊ ငါးရှင်ထောင်၊ ငြွက်ထောင်၊	၃၂ ဦး ၅၉
	စုစုပေါင်း	၅၄ ၁၀၀%

ပါဝင်ဆွေးနွေးသူ ဦးလှရွှေ
ကျား - ၉ ယောက်
မ - ၃ ယောက်

ဆွေးနွေးခြင်းနှင့် ဆန်းစစ်ခြင်း

ဇလုပ်ကြီးကျေးရွာတွင် ဥစ္စာနေကြွယ်ဝမှုပုံစံပြဇယားအရ ချမ်းသာသောအုပ်စု၊ အသင့်အတင့် အုပ်စုနှင့် နွမ်းပါးသောအုပ်စုဟူ၍ (၃)မျိုးရှိပါသည်။ ချမ်းသာသော အုပ်စုသည် လယ်(၁၀)ဧက၊ သစ်သားအိမ်၊ နွား(၂)ကောင်၊ လက်ထွန်းလယ်ထွန်စက်၊ တီဗွီ၊ ဆိုင်ကယ်၊ စက်ကိုင်၊ နက်၊ ခြံလုပ်ငန်းတို့ ပိုင်ဆိုင်ကြပါသည်။ ရာခိုင်နှုန်းအားဖြင့် (၁၉) ရာခိုင်နှုန်းရှိပါသည်။ အသင့်အတင့် အုပ်စုသည် ငါးအိမ်အုတ်တိုင်၊ ကွမ်းခြံ၊ နို့စားဇွား၊ ဝက်၊ ဆိုင်ကယ်၊ တီဗွီ၊ တို့ ပိုင်ဆိုင်ကြပါသည်။ ရာခိုင်နှုန်းအားဖြင့် (၂၂) ရာခိုင်နှုန်းရှိပါသည်။ နွမ်းပါးသောအုပ်စုသည် ငါးအိမ်ခြေစိုက်၊ စက်ဘီး တို့ကိုပိုင်ဆိုင်ကြပါသည်။ ရာခိုင်နှုန်းအားဖြင့် (၅၉) ရာခိုင်နှုန်းရှိပါသည်။ နွမ်းပါးသောအုပ်စုသည် ကိုယ်ပိုင်လုပ်ငန်းမရှိကြပါ။ ရာသီအလိုက်လုပ်ငန်းများဖြစ်သော ငါးရှာခြင်း၊ ငါးရှင်ထောင်ခြင်း၊ ကြွက်ထောင်ခြင်း၊ ကုန်စိမ်းရောင်းခြင်း စသည့်အလုပ်များကိုလုပ်ကိုင်ကြ၍ အသက်မွေးဝမ်းကြောင်း အတွက် ရာဖွေစားသောက်ကြရပါသည်။

အနှစ်ချုပ်

ဇလုပ်ကြီးကျေးရွာသည် နွမ်းပါးသောအုပ်စုမှာ ရာခိုင်နှုန်းအားဖြင့် များပါသည်။ အသင့်အတင့် အုပ်စုတွင် ပါဝင်သော်လည်း နွမ်းပါးသောအုပ်စုများသည် ကိုယ်ပိုင်အလုပ်မရှိခြင်း၊ ပုံမှန်ဝင်ငွေ မရရှိခြင်း၊ မှီခိုသူများခြင်းကြောင့် ဖြစ်ပါသည်။

ပါဝင်ဆွေးနွေးသူ - ကျား (၉) ဦး၊ မ (၃) ဦး

၄။ နေဖြူမြို့နယ်လင်းလွန်းပင်အုပ်စု၊ ဇလုပ်ကြီးကျေးရွာအဖွဲ့အစည်းချိတ်ဆက်မှုပြဇယား

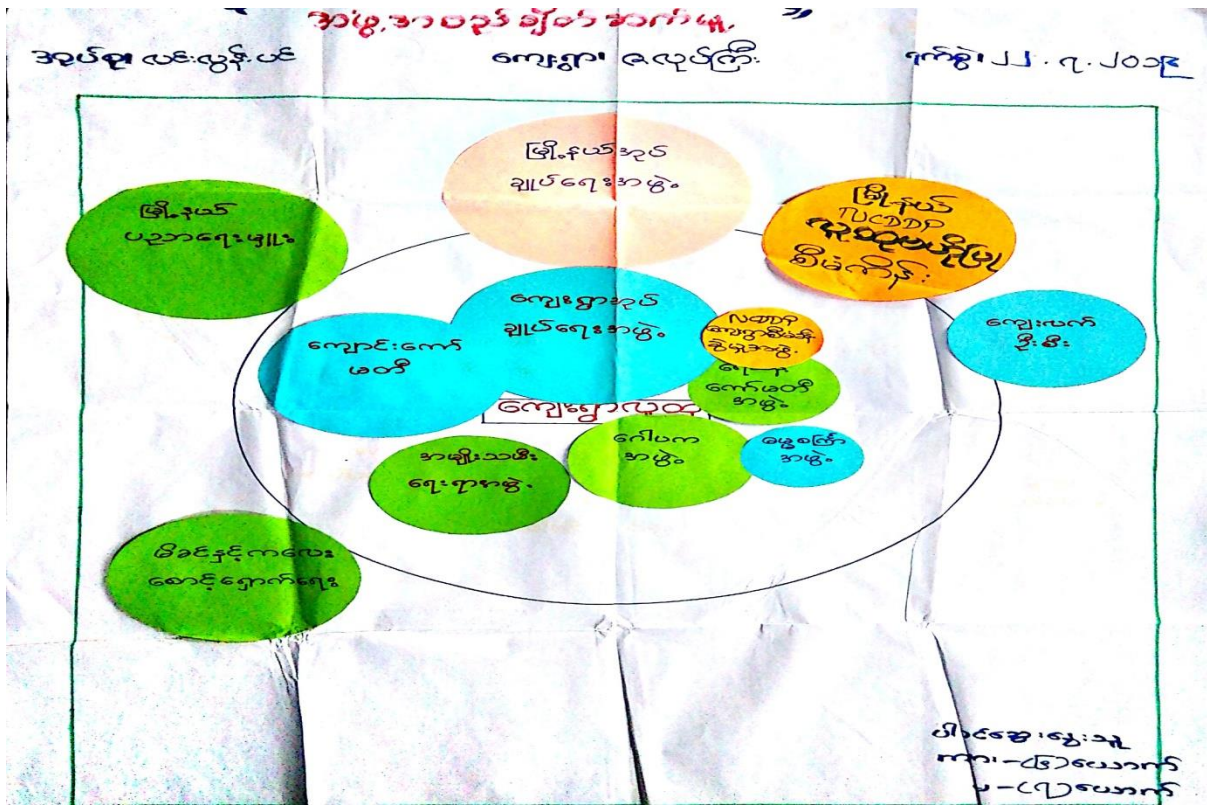

ဆွေးနွေးခြင်းနှင့်ဆန်းစစ်ခြင်း

ဇလုပ်ကြီးကျေးရွာအတွင်းရှိအဖွဲ့အစည်းများမှာကျေးရွာအုပ်ချုပ်ရေးအဖွဲ့၊ကျေးရွာစီမံခန့်ခွဲမှုအဖွဲ့၊ ရေသန့်ကော်မတီ၊ကျောင်းကော်မတီအဖွဲ့၊ ဂေါပကအဖွဲ့၊ အမျိုးသမီးရေးရာ၊ဓမ္မစင်္ကြာဝတ်ရွတ်အဖွဲ့များရှိပါသည်။ ကျေးရွာအုပ်ချုပ်ရေးအဖွဲ့သည် မြို့နယ်အုပ်ချုပ်ရေးအဖွဲ့နှင့် ဆက်သွယ်ဆောင်ရွက်ပါသည်။ကျေးရွာအုပ်ချုပ်ရေး အဖွဲ့သည်ကျေးရွာအတွင်းရှိကျေးရွာသားများနှင့်ပူးပေါင်း၍ ကျေးရွာဖွံ့ဖြိုးရေးလုပ်ငန်းများကိုအဓိကဆောင်ရွက်ကြပါသည်။ရေသန့်ကော်မတီသည်မြို့နယ်ကျေးလက်ဦးစီးဌာနနှင့်ချိတ်ဆက်ဆောင် ရွက်ပါသည်။ကျောင်းကော်မတီသည်မြို့နယ်ပညာရေးမှူးရုံးနှင့်ကျောင်းကိစ္စများအားဆက်သွယ်ဆောင်ရွက်ပါသည်။ကျေးရွာစီမံခန့်ခွဲမှုအဖွဲ့သည်မြို့နယ်လူထုပဟိုပြုစီမံကိန်းနှင့်ချိတ်ဆက်ဆောင်ရွက်သည်။ ကျေးရွာအမျိုးသမီးရေးရာအဖွဲ့သည်မြို့နယ် အမျိုးသမီးရေးရာအဖွဲ့နှင့် ချိတ်ဆက်ဆောင်ရွက်ပါသည်။ ဂေါပကအဖွဲ့ကို အမျိုးသားများဖြင့်ဖွဲ့စည်းထားပြီး ဓမ္မစင်္ကြာဝတ်ရွတ်အဖွဲ့ကိုအမျိုး သမီးများဖြင့်ဖွဲ့စည်းထားပါသည်။ ထိုအဖွဲ့များသည် ကျေးရွာ၏ဘာသာရေး၊သာသနာရေးကိစ္စများနှင့်လူမှုရေးလုပ်ငန်းများတွင်ပူးပေါင်းဆောင်ရွက် ကြ ပါသည်။

အနှစ်ချုပ်

ဇလုပ်ကြီးကျေးရွာသည်မြို့နယ်နှင့်နီးစပ်မှုရှိသည့်အတွက် အဖွဲ့အစည်းများနှင့်ချိတ်ဆက်ဆောင်ရွက်ပကြပါသည်။ကျေးရွာသည်အိမ်ခြေနည်းသော်လည်းစီမံကိန်းမှကျင်းပသောအစည်းအဝေးများ သို့တက်ကြွစွာပူးပေါင်းပါဝင် တက်ရောက်ကြပါသည်။

ပါဝင်ဆွေးနွေးသူ - ကျား(၆)ဦး မ (၇)ဦး

၅။ ဓနုဖြူမြို့နယ်၊ လင်းလွန်းပင်အုပ်စု၊ ဇလုပ်ကြီးကျေးရွာအရင်းအမြစ်ထိန်းချုပ်မှုပုံစံ

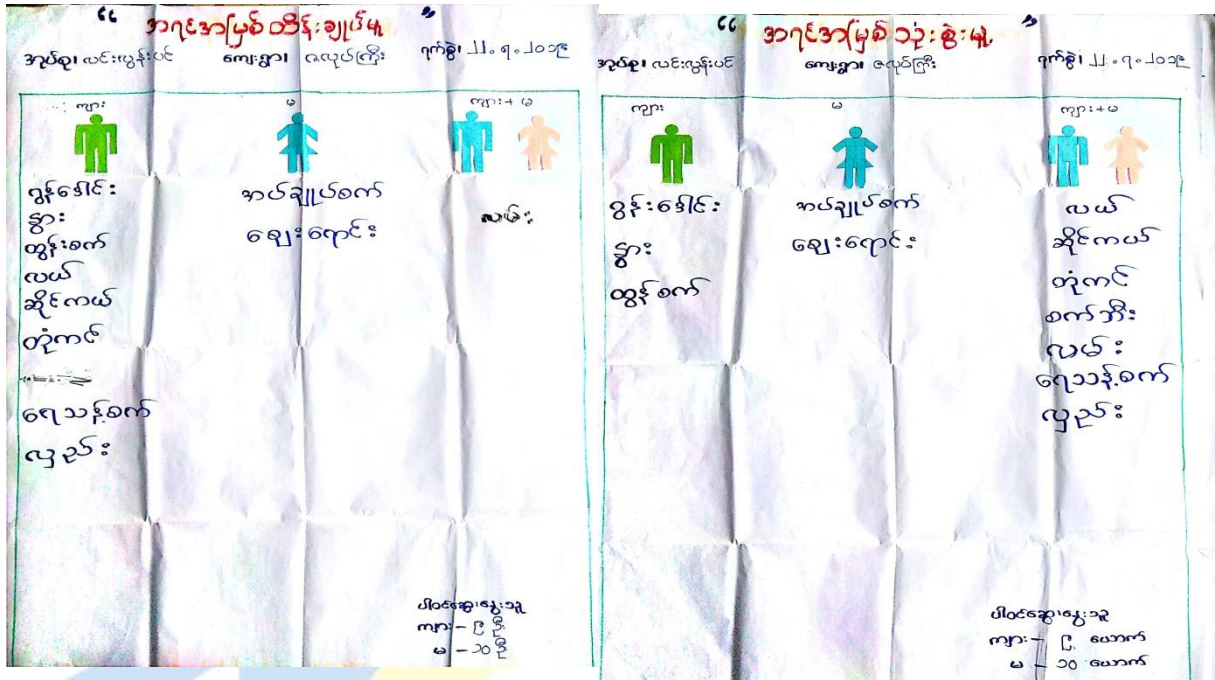

ဆွေးနွေးခြင်းနှင့်ဆန်းစစ်ခြင်း

ဇလုပ်ကြီးကျေးရွာ၏အရင်းအမြစ်များဖြစ်သောပွန်ဒေါင်း၊ နွား၊ ထွန်းစက်ကိုအမျိုးသားများမှသုံးစွဲ၍ထိန်းချုပ်ပါသည်။ စက်ချုပ်၊ ဈေးရောင်းခြင်းကိုအမျိုးသမီးများမှသုံးစွဲပြီးထိန်းချုပ်ပါသည်။ လယ်၊ ထွန်းစက်၊ ပွန်ဒေါင်း၊ ဆိုင်ကယ်၊ လှည်း၊ ရေသန့်စက်၊ တိုကို၊ အမျိုးသားနှင့် အမျိုးသမီးများအတူတကွသုံးစွဲပြီးပြုပြင်ခြင်းနှင့်ဆုံးဖြတ်ချက်ချခြင်းတို့တွင်အမျိုးသားများမှထိန်းချုပ်ကြပါသည်။ လမ်း အသုံးပြုခြင်းနှင့် ထိမ်းချုပ်ခြင်းများကို အမျိုးသားနှင့်အမျိုးသမီး အတူတကွ ပူးပေါင်းပါဝင်ဆောင်ရွက်ကြသည်။ အမျိုးသမီးများသည် အိမ်မှုကိစ္စများဖြင့်သာ အချိန်ကုန်နေရသည့်အတွက် ပြင်ပကိစ္စများတွင်ပါဝင်မှု နည်းပါးပါသည်။

အနစ်ချုပ်

ဇလုပ်ကြီးကျေးရွာတွင်အရင်းအမြစ်သုံးစွဲမှုနှင့်ထိန်းချုပ်မှုပုံစံကိုသုံးသပ်ခြင်းအား ဖြစ်အမျိုးသားများနှင့်အမျိုးသမီးများ အတူတကွသုံးစွဲမှုများသော်လည်း အမျိုးသားများမှ ထိန်းချုပ်သည်ကိုတွေ့ရှိရပါသည်။ အမျိုးသမီးများအား ဆုံးဖြတ်ချက်ချခြင်း၊ အကောင်အထည်ဖော်ဆောင်ရွက်ခြင်းကဲ့သို့ အမျိုးသမီးများ၏ အခန်းကဏ္ဍအား မြှင့်တင်ပေးခြင်းဖြင့် အမျိုးသားများနှင့် တန်းတူဆုံးဖြတ်ခြင်း၊ ထိန်းချုပ်ခြင်း၊ ပိုင်ဆိုင်ခြင်းများ ရှိလာနိုင်မည်ဖြစ်ပါသည်။

ပါဝင်ဆွေးနွေးသူ - ကျား(၉)ဦး၊ မ(၁၀)ဦး

၆။ ဓနုဖြူမြို့နယ်၊လင်းလွန်းပင်အုပ်စု၊လှေကြီးကျေးရွာပင့်ကူအိမ်သုံးသပ်ခြင်း

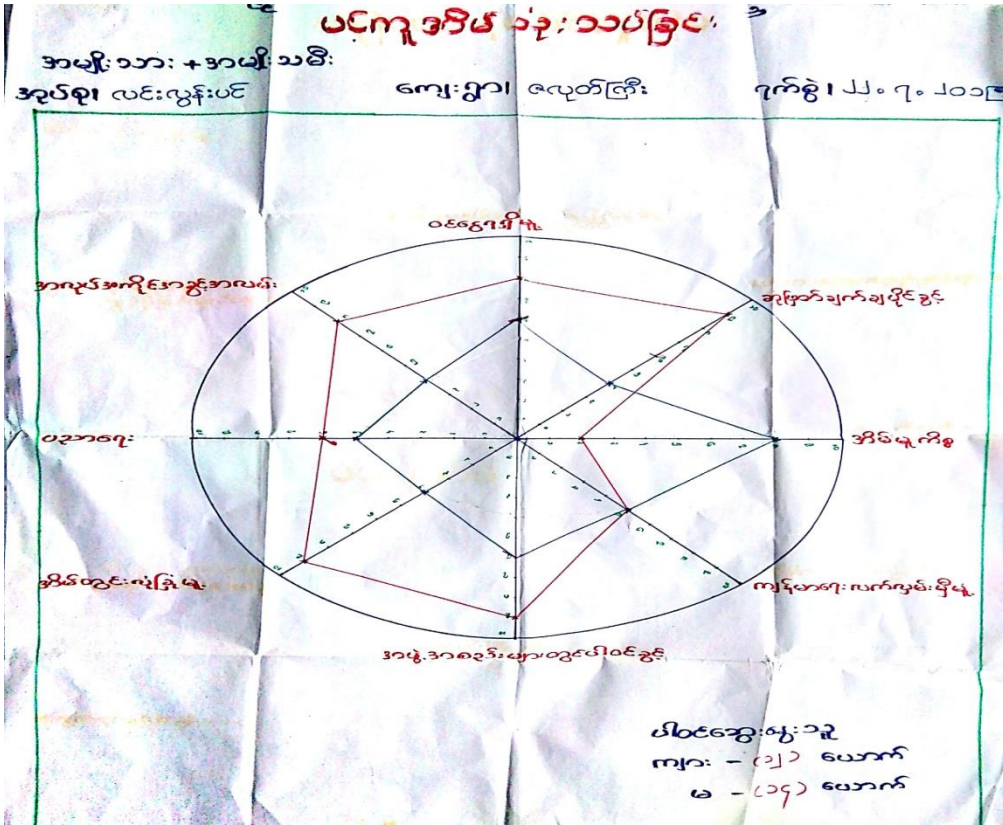

ဆွေးနွေးခြင်းနှင့်ဆန်းစစ်ခြင်း

ဝင်ငွေရရှိမှု

လှေကြီးကျေးရွာတွင် အမျိုးသားနှင့်အမျိုးသမီးဝင်ငွေရရှိမှုတွင် အမျိုးသားများမှာ(၈၀) ရာခိုင်နှုန်းရှိပြီးအမျိုးသမီးများမှာ(၅၀)ရာခိုင်နှုန်းရှိပါသည်။အမျိုးသမီးများသည်အိမ်မှု ကိစ္စများဖြင့် သာအချိန်ကုန်သည့်အတွက်ကြောင့်ဝင်ငွေရလုပ်ငန်းများကို အချိန်ပြည့်မလုပ်နိုင်ခြင်းဖြစ်ပါသည်။

ဆုံးဖြတ်ချက်ချပိုင်ခွင့်

လှေကြီးကျေးရွာတွင်အမျိုးသားနှင့်အမျိုးသမီးဆုံးဖြတ်ချက်ချပိုင်ခွင့်တွင်အမျိုးသားများမှာ (၉၀)ရာခိုင်နှုန်းရှိပြီးအမျိုးသမီးများမှာ(၄၀)ရာခိုင်နှုန်းရှိပါသည်။အမျိုးသမီးများရာခိုင်နှုန်းနည်းခြင်း မှာအမျိုးသမီးများသည်အမျိုးသားများထက်ဝင်ငွေရှာဖွေရာတွင်အားနည်းခြင်း၊ အမျိုးသားများဦးဆောင်မှု နောက်သို့ လိုက်ခြင်း၊ မိမိကိုယ်ကိုယုံကြည်မှုမရှိခြင်းကြောင့်ဖြစ်ပါသည်။

အိမ်မှုကိစ္စဆောင်ရွက်မှု

လှေကြီးကျေးရွာတွင် အမျိုးသားနှင့်အမျိုးသမီး အိမ်မှုကိစ္စဆောင်ရွက်နိုင်မှုတွင် အမျိုးသားများမှာ(၂၀)ရာခိုင်နှုန်းရှိပြီး အမျိုးသမီးများမှာ(၈၀)ရာခိုင်နှုန်း ထိလုပ်ကိုင်နေရပါသည်။ အမျိုးသားများမှာ အပြင်စီးပွားရေးလုပ်ငန်းကိုသာ လုပ်ကိုင်ပြီး ဝင်ငွေရှာဖွေရမည်ဟူသော ရှေးဓလေ့ ထုံးစံများကြောင့် အပြင်စီးပွားရေးကိုသာလုပ်ကိုင်ကြရပါသည်။

ကျန်းမာရေးလက်လှမ်းမီမှု

ဇလုပ်ကြီးကျေးရွာတွင် ကျန်းမာရေးလက်လှမ်းမီမှုတွင် အမျိုးသားနှင့်အမျိုးသမီးများ တန်းတူရှိပါသည်။ ကျေးရွာအုပ်စုအတွင်းရှိ ကျန်းမာရေးဝန်ထမ်းများထံတွင်လည်းကောင်း တိုက်နယ်ကျန်းမာရေးဌာနများတွင်လည်းကောင်း ဓနဖြူမြို့နှင့် နီးစပ်သည့်အတွက် မြို့နယ် ဆေးရုံများသို့လည်းကောင်း အမျိုးသားနှင့်အမျိုးသမီးတန်းတူ ဆေးကုသခွင့်ရှိသောကြောင့် ဖြစ်ပါသည်။

လုံခြုံမှု

ဇလုပ်ကြီးကျေးရွာတွင်အိမ်တွင်းလုံခြုံမှုတွင် အမျိုးသားများမှာ (၉၀)ရာခိုင်နှုန်းရှိပြီး အမျိုးသမီးများမှာ (၆၀)ရာခိုင်နှုန်းရှိပါသည်။ အမျိုးသမီးများအနေဖြင့် အမျိုးသားများထက် လုံခြုံမှုအားနည်းခြင်းမှာအမျိုးသမီးများသည် ညအချိန်နှင့်အချို့နေရာများသို့ သွားလာရာတွင် အန္တရာယ် ရှိသောကြောင့် လုံခြုံမှုအားနည်းခြင်းဖြစ်ပါသည်။

ပညာရေး

ဇလုပ်ကြီးကျေးရွာတွင် ပညာရေးလက်လှမ်းမီမှုတွင် အမျိုးသားများမှာ(၆၀)ရာခိုင်နှုန်း ရှိပြီး အမျိုးသမီးများမှာ(၅၀)ရာခိုင်နှုန်းရှိပါသည်။ အမျိုးသမီးများ ပညာရေးလက်လှမ်းမီမှု နည်းပါးခြင်းမှာနှမ်းပါးသူများခြင်း၊ ပညာသင်ယူရသည် နေရာဝေးခြင်း ကြောင့်ဖြစ်ပါသည်။

အလုပ်အကိုင်အခွင့်အလမ်း

ဇလုပ်ကြီးကျေးရွာတွင် အလုပ်အကိုင်အခွင့်အလမ်းအနေဖြင့် အမျိုးသားများမှာ (၈၀)ရာခိုင်နှုန်းရှိပြီး အမျိုးသမီးများမှာ(၄၀)ရာခိုင်နှုန်းသာရှိပါသည်။ အမျိုးသားများအတွက် လုပ်ကိုင်ရသောအလုပ်ပေါများသဖြင့်အမျိုးသားများအလုပ်အကိုင်အခွင့်အလမ်းပိုများနေခြင်းဖြစ်ပါ သည်။ အမျိုးသမီးများလုပ်ကိုင်ရသော အလုပ်များမှာကောက်စိုက်ခြင်း၊ ကောက်ရိတ်ခြင်း၊ ဈေးရောင်း ခြင်း၊ပဲနှုတ်ခြင်းနှင့်ကွမ်းခူးခြင်းတို့ဖြစ်ပါသည်။

အနှစ်ချုပ်

ဇလုပ်ကြီးကျေးရွာသည် အရင်းအမြစ်နည်းပါးပါသည်။ အမျိုးသမီးများအနေဖြင့် အိမ်မှုကိစ္စများ၊ကလေးကိစ္စများ၊ကျောင်းသားကိစ္စများရှိနေခြင်းကြောင့်ဝင်ငွေရရှိနိုင်မည့် လုပ်ငန်း များ အားအမြဲတမ်းလုပ်ကိုင်နိုင် မှုမရှိခြင်း၊ အလုပ်အကိုင်အခွင့်အလမ်း နည်းပါးသည့်အတွက် စီးပွားရေးအဆင်မပြေမှုများနှင့် ကြုံတွေ့နေရပါသည်။

ပါဝင်ဆွေးနွေးသူ-- ကျား (၁၂)ဦး၊ မ (၁၄)ဦး

လုပ်ကြီးကျေးရွာ ကျေးရွာအစည်းအဝေးဆောင်ရွက်နေပုံ



လုပ်ကြီး ကျေးရွာကော်မတီဝင်များစာရင်း

စဉ်	အမည်	ကျား	မ	ရာထူး/တာဝန်
ကျေးရွာစီမံကိန်းအထောက်အကူပြုကော်မတီ				
၁။	ဦးမြင့်ကျော်ဦး	✓		ဥက္ကဋ္ဌ
၂။	ဒေါ်ကြူကြူသင်း		✓	ဥက္ကဋ္ဌ
ဝယ်ယူရေးဆပ်ကော်မတီ				
၁။	ဦးသန်းထိုက်	✓		ခေါင်းဆောင်
၂။	ဒေါ်မာဦး		✓	မှတ်တမ်းထိန်း
၃။	ဦးကျော်နိုင်လင်း	✓		အဖွဲ့ဝင်
ကျေးရွာငွေစရင်းကိုင်				
၁။	ဒေါ်ခိုင်ခိုင်စိုး		✓	တာဝန်ခံ
စောင့်ကြည့်ကြီးကြပ်ရေးဆပ်ကော်မတီ				
၁။	ဒေါ်နုနုလွင်		✓	ခေါင်းဆောင်
၂။	ဦးလှဝင်း	✓		အဖွဲ့ဝင်
၃။				
လည်ပတ်ပြုပြင်ထိန်းသိမ်းရေးဆပ်ကော်မတီ				
၁။	ဦးမင်းမော်	✓		ခေါင်းဆောင်
၂။	ဒေါ်မိဝေ		✓	အဖွဲ့ဝင်
၃။				
ဝေဖန်အကြံပြုတိုင်ကြားရေးတာဝန်ခံ				
၁။	ဦးကံကြီး	✓		တာဝန်ခံ
၂။	ဒေါ်စန်းမြ		✓	တာဝန်ခံ
ကျေးရွာစေတနာ့ဝန်ထမ်း				
၁။	ဦးငမောင်	✓		အကူ
၂။	ဒေါ်သန်းသန်းနွဲ့		✓	အကူ

(၁) အခြေခံအချက်အချာ အသုံးအဝင်များ

စာသင်ကျောင်း	အမှတ် ခြံအင်း	ကျွန်းယာဇေး	အမှတ် ပြင်ပ	ကားယာဇေး အထောက် အကူများ	အမှတ် ခြံအင်း
ပိုင်ဆိုင်မှုပုံစံ	<input type="checkbox"/>	သိုက်အယ်ဒီယာရီ	<input type="checkbox"/>	စေ့ခဲ	-
ပိုင်ဆိုင်မှုပုံစံ	<input type="checkbox"/>	ကုန်းယာဇေး	<input type="checkbox"/>	ယုန်းကြိုးများ	-
ပိုင်ဆိုင်မှုပုံစံ	<input type="checkbox"/>	ကမ်းယာဇေး	<input type="checkbox"/>	ပိုင်ဆိုင်မှုပုံစံ	-
ပိုင်ဆိုင်မှုပုံစံ	<input type="checkbox"/>	မယားမယား	<input type="checkbox"/>	ပင်ပိုင်	<input type="checkbox"/>
ပိုင်ဆိုင်မှုပုံစံ	<input type="checkbox"/>	ယာဇေး	<input type="checkbox"/>	အခြား	<input type="checkbox"/>
အခြား	<input type="checkbox"/>				
မှတ်ချက်		မှတ်ချက်		မှတ်ချက်	

(၂) ကျွမ်းကျင်သူများကတစ်ပါး (ကျေးရွာတွင်နေထိုင်သော သို့မဟုတ် တခြားရွာမှလာရောက်သော ကျွမ်းကျင်သူများ)

(၁) စာသင်ကျောင်း		(၂) ကျွန်းယာဇေး		(၃) ကော်ပူပူ	
ရွာတွင် နေထိုင် သူ	အခြားရွာ လွှာ	ရွာတွင် နေထိုင် သူ	အခြားရွာ လွှာ	ရွာတွင် နေထိုင် သူ	အခြား ရွာ
<input checked="" type="checkbox"/>	<input type="checkbox"/>	စေ့ခဲ	<input type="checkbox"/>	လက်ထောက် ပိုင်ဆိုင်	<input type="checkbox"/>
<input type="checkbox"/>	<input type="checkbox"/>	အထောက်အကူပေးသူများ	<input type="checkbox"/>	ကျွမ်းကျင်သူ မရှိ	<input type="checkbox"/>
<input type="checkbox"/>	<input type="checkbox"/>	အထောက်အကူပေးသူများ	<input type="checkbox"/>	ကျွမ်းကျင်သူ မရှိ	<input type="checkbox"/>
<input type="checkbox"/>	<input type="checkbox"/>	လက်ထောက်ပေးသူများ	<input type="checkbox"/>	ကျွမ်းကျင်သူ မရှိ	<input type="checkbox"/>
<input type="checkbox"/>	<input type="checkbox"/>	ကျွမ်းကျင်သူများ	<input type="checkbox"/>	ကျွမ်းကျင်သူ မရှိ	<input type="checkbox"/>
မှတ်ချက်		မှတ်ချက်		မှတ်ချက်	

(၁) ကျေးရွာသို့ ရောက်ရှိနိုင်သည့် လမ်းအခြေအနေ / ကျေးရွာတစ်ရွာသည် ၎င်း၏ ကျေးရွာအုပ်စုနှင့် သက်သွယ်ထားသော လမ်းအခြေအနေ (အတက်ပါဝင်မှုကိုပိုင်းပါ)

ကျေးရွာအုပ်စုအတွင်း
 ကျေးရွာအပြင်
 ကျွန်းယာဇေး
 ကျွန်းယာဇေးအပြင်
 ကျွန်းယာဇေးအပြင်
 ကျွန်းယာဇေးအပြင်

(၂) မကျေးရွာအုပ်စုပိုင်ချက်

(၁) လူထုအဖွဲ့အစည်းတစ်ခုခုရှိပြီး ဤကျေးရွာတွင် ကျေးရွာအုပ်စု

ပိုင်ဆိုင်မှုရှိသလား?

(၂) ရှိပါက ဤအဖွဲ့အစည်းကို မည်သည့် နှစ်တွင် ပြန်ဆင်ခြင်ဆင်စစ်ပါသနည်း?

(၃) ဤအဖွဲ့အစည်းကို မြို့နယ်မှတစ်ဆင့် ပြန်ဆင်ခြင်ပါသလား?

မှတ်ချက်
 ရှိပါသည်။
 မရှိပါ။

နှစ် ၁၀ နှစ်အတွင်း
 ပြန်ပါလျှင် ပြန်ပါ အသံပါ

(စ) ခရီးစဉ်အစဉ်အဆက်

(၁) ဤကျေးရွာ၏ပတ်ဝန်းကျင်ကျေးရွာများအုပ်စု၏ပတ်ဝန်းကျင်ဆိုင်ရာပညာရေးအဖွဲ့အစည်းကို ဝင်ရောက်ပါ
(၂) ဤကျေးရွာမှ ရင်းမြစ်များအဖွဲ့အစည်း၏ ဝင်ရောက်မှုအဖွဲ့အစည်းအဖွဲ့အစည်း

မမြဲအောင်အဖွဲ့အစည်းအဖွဲ့အစည်း ၂၀ နှစ် အဖွဲ့အစည်း၊ မဟာမိတ်အဖွဲ့အစည်း၊ မြေပိုင်၊ မဟာမိတ်အဖွဲ့အစည်း၊
ရင်းမြစ်အဖွဲ့အစည်း ၂၀ နှစ် အဖွဲ့အစည်း အဖွဲ့အစည်း၊ မဟာမိတ်အဖွဲ့အစည်း၊ မြေပိုင်၊ မဟာမိတ်အဖွဲ့အစည်း၊
အဖွဲ့အစည်း

(ဆ) မတ်လအတွက်အဖွဲ့အစည်း ယဉ်ကျေးမှုအဖွဲ့အစည်း

ဤကျေးရွာတွင် အဖွဲ့အစည်းအဖွဲ့အစည်း၊ ယဉ်ကျေးမှုအဖွဲ့အစည်းအဖွဲ့အစည်း၊ ဝင်ရောက်မှုအဖွဲ့အစည်း၊ ဝင်ရောက်မှုအဖွဲ့အစည်း၊
၂ နှစ်ပါ ၂ နှစ်ပါအဖွဲ့အစည်း ဝင်ရောက်မှုအဖွဲ့အစည်း၊ ဝင်ရောက်မှုအဖွဲ့အစည်း

(ဇ) ကျေးရွာတွင် ပို့ချပေးထားသော အဖွဲ့အစည်းများ

ယဉ်ကျေးမှုအဖွဲ့အစည်းအဖွဲ့အစည်း၊ ဝင်ရောက်မှုအဖွဲ့အစည်း၊ ဝင်ရောက်မှုအဖွဲ့အစည်း၊ ဝင်ရောက်မှုအဖွဲ့အစည်း၊
ဝင်ရောက်မှုအဖွဲ့အစည်း၊ ဝင်ရောက်မှုအဖွဲ့အစည်း၊ ဝင်ရောက်မှုအဖွဲ့အစည်း၊ ဝင်ရောက်မှုအဖွဲ့အစည်း

(ဈ) -----
(ည) -----

(ဋ) အထွေထွေအဖွဲ့အစည်းအဖွဲ့အစည်း (GAD) ၊ မဟာမိတ်အဖွဲ့အစည်း
ဤကျေးရွာတွင် အထွေထွေအဖွဲ့အစည်းအဖွဲ့အစည်း (GAD) ၊ မဟာမိတ်အဖွဲ့အစည်း၊ ဝင်ရောက်မှုအဖွဲ့အစည်း၊
၇ နှစ်ပါ ၇ နှစ်ပါအဖွဲ့အစည်း

ကျေးရွာအဖွဲ့အစည်းအဖွဲ့အစည်း

အဖွဲ့အစည်းအဖွဲ့အစည်းအဖွဲ့အစည်း

မဟာမိတ် အဖွဲ့အစည်း ၂၀၂၀.၀၅.၂၀၂၀

ကျေးရွာအဖွဲ့အစည်းအဖွဲ့အစည်း

အဖွဲ့အစည်းအဖွဲ့အစည်းအဖွဲ့အစည်း

မဟာမိတ် အဖွဲ့အစည်း ၂၀၂၀.၀၅.၂၀၂၀

ပုံစံ ၀၂ စီမံကိန်းတော်ကန်အချိန်ဇယား (၂၀၁၇)

ဤစီမံကိန်းတော်ကန်သည် မြန်မာနိုင်ငံတော်အစိုးရကန်တော်ကန်များနှင့် အညီအမျှ အကျိုးပြုစေရန် ရည်ရွယ်ချက်ဖြင့် ဖွဲ့စည်းတည်ထောင်ထားပါသည်။

စီမံကိန်းတော်ကန်အချိန်ဇယား (၂၀၁၇) ဖြစ်ပြီး ဤစီမံကိန်းတော်ကန်အချိန်ဇယားကို အောက်ဖော်ပြပါအတိုင်း ဖြစ်စေရမည်။

စီမံကိန်းတော်ကန်အချိန်ဇယား (၂၀၁၇) ဖြစ်ပြီး ဤစီမံကိန်းတော်ကန်အချိန်ဇယားကို အောက်ဖော်ပြပါအတိုင်း ဖြစ်စေရမည်။

စီမံကိန်းအမျိုးအမည်	စီမံကိန်းအမျိုးအမည်	စီမံကိန်းအမျိုးအမည်	စီမံကိန်းအမျိုးအမည်	စီမံကိန်းအမျိုးအမည်	စီမံကိန်းအမျိုးအမည်	စီမံကိန်းအမျိုးအမည်	စီမံကိန်းအမျိုးအမည်	စီမံကိန်းအမျိုးအမည်	စီမံကိန်းအမျိုးအမည်	စီမံကိန်းအမျိုးအမည်	
										စီမံကိန်းအမျိုးအမည်	စီမံကိန်းအမျိုးအမည်
၁။	၂။	၃။	၄။	၅။	၆။	၇။	၈။	၉။	၁၀။	၁၁။	၁၂။
၁၃။	၁၄။	၁၅။	၁၆။	၁၇။	၁၈။	၁၉။	၂၀။	၂၁။	၂၂။	၂၃။	၂၄။
၂၅။	၂၆။	၂၇။	၂၈။	၂၉။	၃၀။	၃၁။	၃၂။	၃၃။	၃၄။	၃၅။	၃၆။

ပုံစံ - ၀ - ၁ ကျေးရွာအခြေခံအမျက်အလက်များ (Form PC 1)

လမ်းညွှန်ချက်၊ ကျေးရွာတစ်ရွာသို့ ပထမဆုံးပိတ်ဆက်ပေးသွားရောက်သောအခါ လူထုစည်းရုံးရေးမှူးသည် ကျေးရွာခေါင်းဆောင်များအားကျေးရွာအချက်အလက်များကိုပေတ္တာရပ်ခံ၍တောင်းခံရသည်။ ဤအချက်အလက်များကိုစီမံကိန်းပိတ်ဆက်အစည်းဝေးပတ်ပိတ်တောင်းခံရမည်။ စီမံကိန်းပိတ်ဆက်အစည်းဝေးတွင် လူထုစည်းရုံးရေးမှူးသည် ဤအချက်အလက်များအား စစ်ဆေးပြီး မှန်ကန်အောင်ပြုလုပ်ရမည်။ ပြီးနောက်တွင် လူထုစည်းရုံးရေးမှူးမှ သတင်းအချက်အလက်ထဲသို့ Tablets မှ တဆင့် ဖြည့်သွင်းရမည်။

ကျေးရွာခေါင်းဆောင် အမည် ဒိုးအောင်ကျိန္ဒီ	ကျေးရွာခေါင်းဆောင်၏ ဖုန်းနံပါတ် ၇၅၃၇၀၅၀၅၄	လူထုစည်းရုံးရေးမှူး၏အမည် ဦးအောင်စွန်း
ပြည်နယ်/တိုင်းဒေသကြီး ဧရာဝတီ	မြို့နယ် အင်းစိန်	ကျေးရွာအုပ်စု အင်းစိန်
		ကျေးရွာ အင်းစိန်

လူဦးရေ	အိမ်ထောင်စုအရေအတွက်	ကိုးကွယ်သည့်ဘာသာ	အိမ်ထောင်စုအရေအတွက်
လူမျိုးစု (၁) - မာ	၅၇	ဘာသာ(၁) - မာ	၅၇
လူမျိုးစု (၂) -----		ဘာသာ(၂) -----	
လူမျိုးစု (၃) -----		ဘာသာ(၃) -----	
လူမျိုးစုရော -----		ဘာသာရော -----	
အခြား			
	အရေအတွက်		
မသန်စွမ်းသူများ	၂		
သက်ကြီးရွယ်အိုများ (၆၅ နှစ် နှင့် အထက်)	၂၀		
ပစ်ဘေးရှောင်			

	အမျိုးသား(အရေအတွက်)	အမျိုးသမီး(အရေအတွက်)	စုစုပေါင်းအရေအတွက်
လူဦးရေ			
လူမျိုးစု (၁) - မာ	၁၀၃	၁၂၇	၂၃၀
လူမျိုးစု (၂) -----			
လူမျိုးစု (၃) -----			
အခြား			
အိမ်ထောင်စဉ်းစီး	၄၇	၁၀	၅၇

(ခ) အခြေခံအဆောက်အအုံ အသုံးအဆောင်များ

စာသင်ကျောင်း	အမှတ် ခြံပေါ်	ကျန်းမာရေး	အမှတ် ခြံပေါ်	ဘာသာရေးအဆောက် အအုံများ	အမှတ် ခြံပေါ်
အထက်တန်းကျောင်း	<input type="checkbox"/>	ဆေးရုံ	<input type="checkbox"/>	စေတီ	<input type="checkbox"/>
အလယ်တန်းကျောင်း	<input type="checkbox"/>	ကျန်းမာရေးဌာန	<input type="checkbox"/>	ဘုန်းကြီးကျောင်း	<input type="checkbox"/>
မူလတန်းကျောင်း	<input type="checkbox"/>	ကျန်းမာရေးဌာနခွဲ	<input type="checkbox"/>	ဟိန္ဒူဘုရားကျောင်း	<input type="checkbox"/>
မူကြိုကျောင်း	<input type="checkbox"/>	ဆေးပေးခန်း	<input type="checkbox"/>	ခရစ်ယာန်ကျောင်း	<input type="checkbox"/>
အခြား	<input type="checkbox"/>	အခြား	<input type="checkbox"/>	ဗလီ	<input type="checkbox"/>
				အခြား	<input type="checkbox"/>
မှတ်ချက်		မှတ်ချက်		မှတ်ချက်	

(ဂ) ကျွမ်းကျင်သူများမှတ်တမ်း (ကျေးရွာတွင်နေထိုင်သော သို့မဟုတ် တခြားရွာမှလာရောက်သောကျွမ်းကျင်သူများ)

	(၁) စာသင်ကျောင်း		(၂) ကျန်းမာရေး			(၃) လက်မှုပညာရှင်		
	ရွာတွင်နေ ထိုင်သူ	အခြားရွာ မှလာသူ		ရွာတွင်နေ ထိုင်သူ	အခြား ရွာမှ လာသူ		ရွာတွင် နေထိုင်သူ	အခြားရွာ မှလာသူ
မူလတန်းပြဆရာ/မ	<input checked="" type="checkbox"/>	<input type="checkbox"/>	ဆရာဝန်	<input type="checkbox"/>	<input type="checkbox"/>	လက်သမား	<input checked="" type="checkbox"/>	<input type="checkbox"/>
အထက်တန်းပြ ဆရာ/မ	<input type="checkbox"/>	<input type="checkbox"/>	လက်ထောက် ကျန်းမာရေးမှူး	<input type="checkbox"/>	<input type="checkbox"/>	ပန်းရံ	<input checked="" type="checkbox"/>	<input type="checkbox"/>
အလယ်တန်းပြဆရာ/မ	<input type="checkbox"/>	<input type="checkbox"/>	အမျိုးသမီးကျန်းမာရေး ဆရာမ	<input type="checkbox"/>	<input type="checkbox"/>	လျှပ်စစ် ကျွမ်းကျင်၊ မီးသမား	<input type="checkbox"/>	<input type="checkbox"/>
မူကြိုဆရာ/မ	<input type="checkbox"/>	<input type="checkbox"/>	သားဖွားဆရာမ	<input type="checkbox"/>	<input type="checkbox"/>	ရေပိုက် သွယ်သူ	<input type="checkbox"/>	<input type="checkbox"/>
အခြား	<input type="checkbox"/>	<input type="checkbox"/>	ပြည်သူ့ကျန်းမာရေးလုပ်သား	<input checked="" type="checkbox"/>	<input type="checkbox"/>	စက်ပြင် ဆရာ	<input type="checkbox"/>	<input type="checkbox"/>
မှတ်ချက်			မှတ်ချက်			မှတ်ချက်		

(ဃ) ကျေးရွာသို့ ရောက်ရှိနိုင်သည့်လမ်းအခြေအနေ / ကျေးရွာတစ်ရွာသည် ၎င်း၏ကျေးရွာအုပ်စုနှင့် ဆက်သွယ်ထားသော လမ်းအခြေအနေ (အောက်ပါတို့ကိုပိုင်းပါ)

ကျောက်ကြမ်းလမ်း: ကတ္တရာလမ်း: ကွန်ကရစ်လမ်း: မော်တော်ဆိုင်ကယ်လမ်း:
ကျောက်ခင်းလမ်း: မြေသားလမ်း: လူသွားလမ်း: အခြား: _____

(င) ကျေးရွာဖွံ့ဖြိုးမှုစီမံချက်

(၁) လူထုပဟိုပြုစီမံကိန်းမတင်မီ ဤကျေးရွာတွင်ကျေးရွာဖွံ့ဖြိုးမှု စီမံချက်ရှိခဲ့ပါသလား? ပိုင်းပါ
ရှိပါသည်/မရှိပါ/မသိပါ
(၂) ရှိခဲ့ပါလျှင် ဤစီမံချက်ကို မည်သည့် ခုနှစ်တွင်ပြင်ဆင်ခဲ့ပါသနည်း? နှစ်-----/မသိပါ
(၃) ဤစီမံချက်ကို မြို့နယ်မှအတည်ပြုခဲ့ပါသလား? ပြုခြင်းမရှိ/မပြုခဲ့ပါ /မသိပါ

(စ) ခရီးအကွာအဝေး

(၁) ဤကျေးရွာ၏ပဟိုမှ ၎င်းကျေးရွာအုပ်စု၏ပဟိုအထိခရီးပိုင်မည်မျှကွာဝေးသနည်း? မိုင်-----/မသိပါ
(၂) ဤကျေးရွာမှ ၎င်းကျေးရွာအုပ်စုပဟိုအထိသွားလာရာတွင်ကြာမြင့်သည့်အချိန်၊
ခြောက်သွေ့ရာသီတွင်ကြာချိန် ----- ထော်လာဂျီ/မော်တော်ဆိုင်ကယ်/ခြေလျင်/လား/မော်တော်ဘုတ်/
အခြား: -----
မိုးရာသီတွင်ကြာချိန် ----- ထော်လာဂျီ/မော်တော်ဆိုင်ကယ်/ခြေလျင်/လား/မော်တော်ဘုတ်/
အခြား: -----

(ဆ) ပတ်ဝန်းကျင်ဆိုင်ရာသဘာဝဘေးအန္တရာယ်

ဤကျေးရွာတွင်ရေကြီးခြင်းကဲ့သို့ သဘာဝဘေးအန္တရာယ်ကျရောက်ဖူးခြင်း ရှိပါသလား။
□ မရှိပါ ရှိပါသည် ရှိလျှင်ဖော်ပြပါ -----

(ဇ) ကျေးရွာတွင် ဖွဲ့စည်းထားသော အဖွဲ့အစည်းများ

လူထုပဟိုပြုစီမံကိန်းမတင်မီ ဤကျေးရွာတွင် ကျေးရွာဖွံ့ဖြိုးရေးအတွက် အစိုးရ(သို့)ရွာသားများကိုယ်တိုင်(သို့) စီမံကိန်းတစ်ခုခုမှ ဖွဲ့စည်းထားသည့် အဖွဲ့အစည်းများရှိပါသလား။
(၁) -----
(၂) -----

(ဈ) အထွေထွေအုပ်ချုပ်ရေး ဦးစီးဌာန (GAD) မှ မှတ်တမ်းတင်ထားခြင်း

ဤကျေးရွာသည် အထွေထွေအုပ်ချုပ်ရေး ဦးစီးဌာန (GAD) မှ မှတ်တမ်းတင်ထားမှု ရှိပါသလား။
□ မရှိပါ ရှိပါသည်

ကျေးရွာခေါင်းဆောင်

အမည် ဦးအောင်ကျော်
လက်မှတ်  နေ့စွဲ ၂၀၂၂. ၇. ၂၀၁၉

လူထုစည်းရုံးရေးမှူး

အမည် ဦးအောင်ကျော်
လက်မှတ်  နေ့စွဲ ၂၀၂၂. ၇. ၂၀၁၉

ပုံစံ - ၀-၂ - စီမံကိန်းစက်ဝန်းအချိန်ဇယား (PC 2)

လမ်းညွှန်ချက်၊ သက်ဆိုင်ရာလူထုစည်းရုံးရေးမှူး/လက်ထောက်နည်းပညာမှူးများမှ စီမံကိန်းစက်ဝန်းအဆင့်တစ်ခုစီပြီးစီးတိုင်း ကျေးရွာနှင့်ကျေးရွာအုပ်စုအတွက် ဤပုံစံကို ဖြည့်သွင်းရမည်။

စည်းရုံးရေးမှူး/လက်ထောက်နည်းပညာမှူးဝန်ထမ်း အမည် - ဦးမြင်းကေတို့

နေ့စွဲ ၂၅.၇.၂၀၁၉ စက်ဝန်းအားအမှတ်ခြိပ်ပါ စက်ဝန်း(၁) စက်ဝန်း(၂) စက်ဝန်း(၃)
 စက်ဝန်း (၄)

ပြည်နယ်/တိုင်း <u>ကော့ကုသိ</u>	မြို့နယ် <u>ဇွဲမြူ</u>	ကျေးရွာအုပ်စု <u>မင်းလှိုင် ၂၆</u>	ကျေးရွာ <u>ရေလှေအိမ်</u>
-----------------------------------	---------------------------	---------------------------------------	-----------------------------

စီမံကိန်းဆောင်ရွက်မှုအဆင့်များ	နေ့စွဲ		အစည်းအဝေးတွင်တက်ရောက်သူအရေအတွက်					
	စတင်သည့် နေ့	ပြီးဆုံးသည့် နေ့	အမျိုးသား အရေ အတွက်	အမျိုးသမီး အရေ အတွက်	အိမ်ထောင် စုအရေ အတွက်	လူမျိုးစုတက်ရောက်သူ အရေအတွက် နှင့် လူမျိုးစုအမည်	အိမ်ထောင် စုပေါင်း	အိမ်ထောင် စု %
၁။ ကျေးရွာစီမံကိန်း မိတ်ဆက်အစည်းအဝေး	၂၂.၇.၁၉	၂၃.၇.၁၉	၁၇	၂၅	၄၁	ဗမာ ၁၄၁	၄၁	၇၁.၉၃%
၂။ ကျေးရွာဖွံ့ဖြိုးရေး စီမံချက်ရေးဆွဲခြင်း အစည်းအဝေး	၂၃.၇.၁၉	၂၃.၇.၁၉	၁၁	၂၂	၃၃	ဗမာ ၃၃	၃၃	၅၇.၅၉%
၃။ ကျေးရွာအုပ်စု လုပ်ငန်းဆုံးဖြတ်ချက် ချသည့် အစည်းအဝေး						၁		
၄။ မြို့နယ်အဆင့်စီမံကိန်းရေးဆွဲရေးနှင့် အကောင်အထည်ဖော်ရေးကော်မတီ၏ စီမံကိန်း သုံးသပ်မှုအစည်းအဝေး			မလို	မလို	မလို	မလို		
၅။ မြို့နယ် စီမံကိန်းရေးဆွဲရေးနှင့်အကောင် အထည်ဖော်ရေးကော်မတီ၏သုံးဖြတ်မှုကို ရွာသို့ အသိပေးအကြောင်းကြားသည့် အစည်းအဝေး						၁		

လူထုပတ်ဝန်းကျင် စီမံကိန်း

ပုံစံ - ၀-၃ ကျေးရွာဖွံ့ဖြိုးရေး ဦးစားပေးအစဉ် (Form PC 3)

လမ်းညွှန်ချက်၊ အဆင့်(၃)ကျေးရွာမှိုက်မှန်းချက်အစည်းအဝေးပြီးဆုံးသောအခါ ကျေးရွာစီမံကိန်း အထောက်အကူပြု တော်မတ်သည် လူထုစည်းရုံးရေးမှူးအကူအညီဖြင့် ဤပုံစံကိုပြည့်စုံအောင် ပြည့်သွင်းရမည်။			
လူထုစည်းရုံးရေးမှူး/ဝန်ထမ်း အမည် ဦးမင်းအောင်			
နေ့စွဲ 23.7.2019	စက်ဝန်းအား အမှတ်ခြစ်ပါ (✓) <input type="checkbox"/> စက်ဝန်း(၁) <input checked="" type="checkbox"/> စက်ဝန်း(၂) <input type="checkbox"/> စက်ဝန်း(၃) <input type="checkbox"/> စက်ဝန်း(၄)		
ပြည်နယ်/တိုင်း ဧရာဝတီ	မြို့နယ် ဧရာပြင်	ကျေးရွာအုပ်စု အင်းလွှဲမြို့နယ်	ကျေးရွာ အင်းလွှဲမြို့နယ်

က။ အခက်အခဲအတားအဆီးများအားဆွေးနွေးခြင်း - ယခုလက်ရှိအခြေအနေတွင်ဤကျေးရွာဖွံ့ဖြိုးတိုးတက်ရေးအတွက် အဓိကအခက်အခဲအတားအဆီးများသည် မည်သည်များဖြစ်ပါသနည်း။ (အမျိုးသား/သမီး အနည်းဆုံးအခက်အခဲ ၅ ခုစီဖော်ပြပါ)

အုပ်စုစွဲ ဆွေးနွေးမှုများမှ တင်ပြသောအခက်အခဲအတားအဆီးများ	
ဝတ္တရားလမ်းဆွဲဆွဲမကောင်းသဖြင့်ကျောင်းသားကျောင်းသမားများနှင့်ကျေးရွာလူထုများအားလုံးအားလုံး	<input type="checkbox"/> ကျား <input checked="" type="checkbox"/> မ/ကျား+ မ
ကျေးရွာမရှိ ဗဟိုဌာနများကြောင့် ကလေးများစာပညာရရှိရန်ခက်ခဲခြင်း၊ ကျေးရွာမှအစာအာရုံခံကျခြင်း	<input type="checkbox"/> ကျား <input type="checkbox"/> မ/ကျား+ မ
ကျေးရွာအားလုံးအားလုံး မြို့မရှိခြင်း၊ အစားအသောက်အားလုံးမကောင်းပါကမြို့မရှိခြင်း၊ အစားအသောက်အားလုံးမကောင်းခြင်း	<input type="checkbox"/> ကျား <input type="checkbox"/> မ/ကျား+ မ
ရွေးကောက်ပွဲများအစားအစာအာရုံခံကျခြင်း၊ ကျေးရွာအားလုံးအားလုံးမကောင်းခြင်း	<input type="checkbox"/> ကျား <input type="checkbox"/> မ/ကျား+ မ
အလုပ်အကိုင်အခွင့်အလမ်းလည်းပေးရတာကြောင့် စားဝတ်ဆုတ်အားလုံးအစားအစာအာရုံခံကျခြင်း	<input type="checkbox"/> ကျား <input type="checkbox"/> မ/ကျား+ မ
ရွေးကောက်ပွဲများအစားအစာအာရုံခံကျခြင်း၊ ကျေးရွာအားလုံးအားလုံးမကောင်းခြင်း	<input type="checkbox"/> ကျား <input checked="" type="checkbox"/> မ/ကျား+ မ

ခ။ မျှော်မှန်းခြင်း- နောင်လာမည့် (၅)နှစ် အတွင်း ကျေးရွာဖွံ့ဖြိုးရေး မျှော်မှန်းလျာထားရက်များအား တင်ပြပါ။

အုပ်စုဖွဲ့ ရွေးခန့်မှန်းမှုမှ တင်ပြသောအခက်အခဲအတားအဆီးများ

<p>ရွာတွင်းလမ်း ကောင်းမွန်လာပျင် ကျေးရွာလူထုသွားလာရေးအဆင်ပြေမည်။</p>	<p><input type="checkbox"/> ကျား <input type="checkbox"/> မ <input type="checkbox"/> ကျား+ <input type="checkbox"/> မ</p>
<p>ကျေးရွာအနီးရှိလမ်းလျှင် လူထုပျံ့နှံ့မာလာပြီး ယဉ်ကျေးအသိအမြင် ဆိုးတက်လာမည်။</p>	<p><input type="checkbox"/> ကျား <input type="checkbox"/> မ <input type="checkbox"/> ကျား+ <input type="checkbox"/> မ</p>
<p>ကျေးရွာလူထု ကျန်းမာရေး ဆိုးတက် ကောင်းမွန်လာမည်။</p>	<p><input type="checkbox"/> ကျား <input type="checkbox"/> မ <input type="checkbox"/> ကျား+ <input type="checkbox"/> မ</p>
<p>ခွင်းပါးသူများအရေးဖြင့် ကျန်းမာရေးဖြစ်ပွား က ကုသစရိတ် အဆင်ပြေပြီး ကောင်းမွန် လာမည်။</p>	<p><input type="checkbox"/> ကျား <input type="checkbox"/> မ <input type="checkbox"/> ကျား+ <input type="checkbox"/> မ</p>
<p>အလုပ်အကိုင်အခွင့်အလမ်းများ ခိုမို ရရှိလာပြီး ဝမ်းဗွေများ ဝှိုးဖွားလာမည်။</p>	<p><input type="checkbox"/> ကျား <input type="checkbox"/> မ <input type="checkbox"/> ကျား+ <input type="checkbox"/> မ</p>
<p>ရေငှက်မြောင်း ကောင်းပါက လယ်ယာအား များ စိုက်ပျိုးရေး အဆင်ပြေမည်။</p>	<p><input type="checkbox"/> ကျား <input type="checkbox"/> မ <input type="checkbox"/> ကျား+ <input type="checkbox"/> မ</p>

၇။ လူထုစီမံကိန်း၏ လာမည့် (၄)နှစ်အတွက် အကျုံးဝင်သော ဦးစားပေး ဖွံ့ဖြိုးတိုးတက်မှု လုပ်ငန်း အစီအစဉ်များအားဖော်ပြပါ။

ဦးစားပေး အဆင့် သတ်မှတ်ချက်	ကျေးရွာအတွက် ဦးစားပေး ဖွံ့ဖြိုးတိုးတက်မှု လုပ်ငန်းစဉ်များ	အဆိုပြုသူ (အမျိုးသားများ/ အမျိုးသမီးများ/ အမျိုးသား+အမျိုးသမီး)	အခန်းကဏ္ဍ	ခန့်မှန်း ကုန်ကျစရိတ်	အကျိုးခံစားခွင့်ရှိသူခန့်မှန်းခြေအရေအတွက်		
					ကျား	မ	ပေါင်း
၁	ရွာတွင်း ကုန်ကရံလမ်း	ကျား + မ	လမ်းဖောက်ရေး	၁၀၀,၀၀၀,၀၀၀	၁၀၇	၁၅၇	၂၆၄
၂	ရွာတွင်း လမ်းတိုင်း ချဲ့ထွင်ခြင်း	ကျား + မ	လမ်းဖောက်ရေး	၁၀၀,၀၀၀,၀၀၀	၁၀၇	၁၅၇	၂၆၄
၃	ကပ်လျှပ်စီး	ကျား + မ	ဦးစားပေး	၁၂၀,၀၀၀,၀၀၀	၁၀၇	၁၅၇	၂၆၄
၄	ကျေးလက်အားလုံးချိမ်းညှိရေး	ကျား + မ	ကျေးအရေး	၂၅၀,၀၀၀,၀၀၀	၁၀၇	၁၅၇	၂၆၄
၅	ကျေးမင်းအဖွဲ့						

၈။ လူထုစီမံကိန်း၏ လာမည့် (၄) နှစ်အတွက် အကျုံးမဝင်သော ဦးစားပေး ဖွံ့ဖြိုးတိုးတက်မှု လုပ်ငန်း အစီအစဉ်များအားဖော်ပြပါ။

အဆင့်	ကျေးရွာအတွက် ဦးစားပေး ဖွံ့ဖြိုးတိုးတက်မှု လုပ်ငန်းစဉ်များ	အဆိုပြုသူ (အမျိုးသားများ/ အမျိုးသမီးများ/ အမျိုးသား+အမျိုးသမီး)	အခန်းကဏ္ဍ
၁	ကျေးရွာအတွင်း စက်ဝိုင်း	ကျား + မ	ကျေးအရေး
၂	ကျေးရွာအတွင်း ကျွန်းလမ်းခြင်း	မ	အရေး
၃	ကျေးရွာအတွင်း ဝါးစင်္ကြံ	ကျား	အကျိုးစီးပွားဖွံ့ဖြိုးရေး
၄	ကျေးရွာအတွင်း ဝါးစင်္ကြံ	မ	အကျိုးစီးပွားဖွံ့ဖြိုးရေး
၅			

ခေါင်းဆောင်၊ ကျေးရွာစီမံကိန်းအထောက်အကူပြုကော်မတီမှအတည်ပြုသည်။

 အမည် ဦး ဖြူကျော်ဦး လက်မှတ် ----- နေ့စွဲ 23.7.2019 -----

ကဏ္ဍအလိုက်ဦးစားပေးလုပ်ငန်းချုပ်ဖေယာ

ကဏ္ဍ	ဦးစားပေးအဆင့်	လုပ်ငန်းအမျိုးအစား	အဆိုပြုသူ(အမှန်ဖြစ်ရန်)			ခုနှစ်	ထောက်ပံ့မည်အဖွဲ့အစည်း(သို့)ဌာန	မှတ်ချက်
			မ	ကျား	ကျား+မ			
အခြေခံအဆောက်အအုံ(လမ်း/တံတား/ရေရရှိရေး/မီးလင်းရေး)	၁	ရွာတွင်းကွန်ကရစ်လမ်း			✓	၂၀၁၉	လူထုဗဟိုပြုစီမံကိန်း	
	၂	ရွာတွင်းလမ်းတိုးချဲ့ခြင်း			✓	၂၀၁၉	လူထုဗဟိုပြုစီမံကိန်း	
	၃	အင်ဂျင်မီးလင်းရေး			✓	၂၀၁၉	လူထုဗဟိုပြုစီမံကိန်း	
	၄							
	၅							
လူမှုဝန်းကျင်ကဏ္ဍ (ပညာရေး/ကျန်းမာရေးနှင့်ဆိုင်သောအဆောက်အအုံများနှင့်အခြားလိုအပ်ချက်များ)	၁	ကျေးလက်ဆေးပေးခန်း			✓	၂၀၁၉	လူထုဗဟိုပြုစီမံကိန်း	
	၂	ကျန်းမာရေးစရိတ်ထောက်ပံ့မှု			✓	၂၀၁၉	သက်ဆိုင်ရာဌာန	
	၃							
	၄							
	၅							
သက်မွေးဝမ်းကျောင်းကဏ္ဍ (စိုက်ပျိုးရေး/မွေးမြူရေးနှင့်ဆိုင်သောအဆောက်အအုံများနှင့်အခြားလိုအပ်ချက်များ)	၁	စက်မှုသင်တန်း		✓		၂၀၁၉	သက်ဆိုင်ရာဌာန	
	၂	လက်မှုပညာသင်တန်း				၂၀၁၉	သက်ဆိုင်ရာဌာန	
	၃							
	၄							
	၅							
သဘာဝဘေးအန္တရာယ်လျော့ပါးရေး ကဏ္ဍ	၁	ရေနပ်မြောင်းတူးဖော်ခြင်း	✓			၂၀၁၉	သက်ဆိုင်ရာဌာန	
	၂							
	၃							
	၄							
	၅							
အခြားကဏ္ဍ (ဌာနဆိုင်ရာများသို့ လွှဲပြောင်းနှိပ်နှိပ်နှင့် အကောင်အထည်ဖော်ဆောင်ရွက်ပေးနိုင်ခြင်းမရှိသောလုပ်ငန်းများ)	၁							
	၂							
	၃							
	၄							
	၅							

၀၀.၇.၂၀၁၉

အစိုးရအစည်းအဝေး

အစိုးရအစည်းအဝေးအကျဉ်းချုပ် - လူ့ပတ်ဝန်းကျင်နှင့် သစ်တောရေးရာ ဦးစီးဌာန

အချိန် - ဇူလိုင် ၂၅ ရက်

ရက်စွဲ - ၂၀၁၉ ခုနှစ်

အစည်းအဝေးအကျဉ်းချုပ် - လူ့ပတ်ဝန်းကျင်နှင့် သစ်တောရေးရာ ဦးစီးဌာန

ဦးစီးဌာန - အချိန် (၁၇) နှစ်၊ အမျိုးအမည် (၂၄) နှစ်

အစည်းအဝေးအကျဉ်းချုပ် - လူ့ပတ်ဝန်းကျင်နှင့် သစ်တောရေးရာ ဦးစီးဌာန
အစည်းအဝေးအကျဉ်းချုပ် - လူ့ပတ်ဝန်းကျင်နှင့် သစ်တောရေးရာ ဦးစီးဌာန
အစည်းအဝေးအကျဉ်းချုပ် - လူ့ပတ်ဝန်းကျင်နှင့် သစ်တောရေးရာ ဦးစီးဌာန

အစည်းအဝေးအကျဉ်းချုပ် - လူ့ပတ်ဝန်းကျင်နှင့် သစ်တောရေးရာ ဦးစီးဌာန
အစည်းအဝေးအကျဉ်းချုပ် - လူ့ပတ်ဝန်းကျင်နှင့် သစ်တောရေးရာ ဦးစီးဌာန
အစည်းအဝေးအကျဉ်းချုပ် - လူ့ပတ်ဝန်းကျင်နှင့် သစ်တောရေးရာ ဦးစီးဌာန

အစည်းအဝေးအကျဉ်းချုပ် - လူ့ပတ်ဝန်းကျင်နှင့် သစ်တောရေးရာ ဦးစီးဌာန
အစည်းအဝေးအကျဉ်းချုပ် - လူ့ပတ်ဝန်းကျင်နှင့် သစ်တောရေးရာ ဦးစီးဌာန
အစည်းအဝေးအကျဉ်းချုပ် - လူ့ပတ်ဝန်းကျင်နှင့် သစ်တောရေးရာ ဦးစီးဌာန

အစည်းအဝေးအကျဉ်းချုပ် - လူ့ပတ်ဝန်းကျင်နှင့် သစ်တောရေးရာ ဦးစီးဌာန
အစည်းအဝေးအကျဉ်းချုပ် - လူ့ပတ်ဝန်းကျင်နှင့် သစ်တောရေးရာ ဦးစီးဌာန
အစည်းအဝေးအကျဉ်းချုပ် - လူ့ပတ်ဝန်းကျင်နှင့် သစ်တောရေးရာ ဦးစီးဌာန

