

ပြည်ထောင်စုသမ္မတမြန်မာနိုင်ငံတော်အစိုးရ
စိုက်ပျိုးရေး၊မွေးမြူရေးနှင့်ဆည်မြောင်းဝန်ကြီးဌာန
ကျေးလက်ဒေသဖွံ့ဖြိုးတိုးတက်ရေးဦးစီးဌာန
နေဖြူမြို့နယ်
လူထုဗဟိုပြုစီမံကိန်း (တတိယနှစ်စက်ဝန်း)

National Community Driven Development Project(NCDDP)



ကျေးရွာဖွံ့ဖြိုးရေးအစီအစဉ်
Village Development Plan (VDP)
ဇလုပ်ကြီးကျေးရွာ၊လင်းလွန်းပင်ကျေးရွာအုပ်စု

မာတိကာ

- ၁။ မြို့နယ် မြေပုံ
- ၂။ ကျေးရွာအုပ်စု မြေပုံ (ကျေးရွာတည်နေရာ)
- ၃။ အုပ်စုတွင် ပါဝင်သော ကျေးရွာများစာရင်း
- ၄။ ကျေးရွာသမိုင်းကြောင်း
- ၅။ လူထုပူးပေါင်းပါဝင်သော လူမှုဆန်းစစ်ခြင်း နှင့် အကဲဖြတ်ခြင်းလုပ်ငန်းစဉ် (PSA/PRA)
အကျဉ်းချုပ်ဇယား
- ၆။ ကျေးရွာဖွံ့ဖြိုးရေး အစီစဉ်အတွက် အသုံးပြုခဲ့သော PRA Tools များနှင့်တစ်ခုချင်းစီအတွက်
သုံးသပ်ချက်များ
- ၇။ ကော်မတီဝင်များရွေးချယ်ခြင်း နှင့် ကျေးရွာဖွံ့ဖြိုးရေးအစီစဉ် ဆောင်ရွက်မှု မှတ်တမ်း
ခါတ်ပုံများ
- ၈။ ကျေးရွာအချက်အလက် (ပုံစံ- ၁)
- ၉။ စီမံကိန်းစက်ဝန်းအချိန်ဇယား (ပုံစံ-၂)
- ၁၀။ ကျေးရွာဖွံ့ဖြိုးရေးဦးစားပေးအစီစဉ် (ပုံစံ-၃)
- ၁၁။ အစည်းအဝေး မှတ်တမ်းများ
- ၁၂။ ကဏ္ဍ အလိုက်ဦးစားပေး ဖွံ့ဖြိုးရေး လုပ်ငန်းစဉ်များ

လူထုဗဟိုပြု စီမံကိန်း

ကျေးရွာအုပ်စုမြေပုံတည်နေရာ

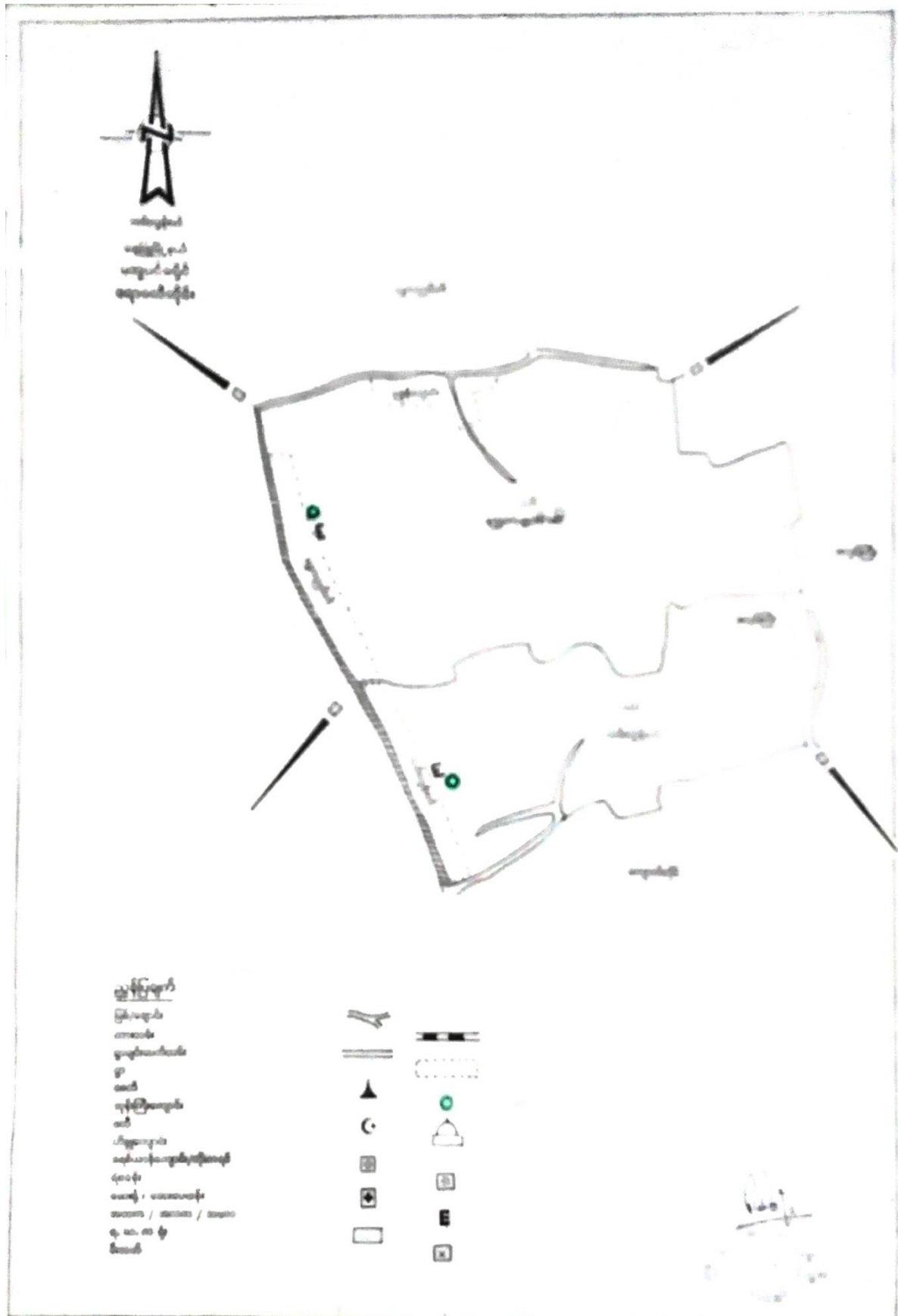

လင်းလွန်းပင်ကျေးရွာအုပ်စုတွင်ပါဝင်သောကျေးရွာစာရင်း

စဉ်	ကျေးရွာအမည်	အိမ်ထောင်စု	ကျား	မ	လူဦးရေစုစုပေါင်း
၁။	လင်းလွန်းပင်	၁၆၁	၂၉၉	၃၄၄	၆၄၃
၂။	ရွှေကညင်ပင်	၂၃၄	၃၄၀	၃၆၆	၇၀၆
၃။	ဇလုပ်ကြီး	၅၉	၁၀၄	၉၈	၂၀၂
၄။	ပုဖွန်ချောင်း	၃၆	၇၈	၇၈	၁၅၆
၅။					
၆။					
၇။					
၈။					

လူထုဗဟိုပြု စီမံကိန်း

ကျေးရွာသမိုင်းကြောင်း

ဇလုပ်ကြီးကျေးရွာသည်နေဖြူမြို့နယ်၊ လင်းလွန်းပင်ကျေးရွာအုပ်စုတွင် တည်ရှိပါ သည်။ နေဖြူမြို့ကို ယခင်ကဒေါင်းဖြူမြို့ဟုခေါ်ဆိုပြီး ဒေါင်းဖြူကြီးခေတ္တနားနေစဉ် အစာစားပြီး ဇလုပ်ကြီးပြည့်နေသည် ကိုအစွဲပြု၍မြန်မာသက္ကရာဇ်(၁၁၉၀)ခုနှစ်လောက်တွင် ဇလုပ်ကြီးဟု ခေါ်တွင်ခဲ့ပါသည်။(၁၂၃၈)ခုနှစ်ခန့်တွင်ကျေးရွာအားအိမ်ခြေ(၈)အိမ်ဖြင့်စတင်တည်ထောင်၍ဇလုပ် ကြီးကျေးရွာဟုအမည်တွင်ခဲ့ပါသည်။ (၁၃၃၅)ခုနှစ်တွင် သဘာဝဘေးအန္တရာယ်အဖြစ်လေဘေး ကျရောက်ခဲ့ပြီးအပျက်အစီးအနည်းငယ်သာရှိခဲ့ပါသည်။အိမ်များပြိုပျက်မှုမရှိပါ။(၁၃၃၆)ခုနှစ်တွင် ရေဘေးကျရောက်ခဲ့ပြီး လယ်ယာမြေများ တွင်စိုက်ပျိုးထားသော စပါးများပျက်စီးခဲ့ပါသည်။ လင်းလွန်းပင်အုပ်စုနှင့် ဇလုပ်ကြီးအုပ်စုကို ချောက်ရိုးလေးကပိုင်းခြားထားပါသည်။ရွာ၏အရှေ့ မြောက်ဘက်တွင် ဇလုပ်ကြီးအုပ်စု ၊ဇလုပ်ကြီးကျေးရွာ၊ ရွာဦးဘုန်းတော်ကြီးကျောင်းနှင့် အခြေခံပညာမူလတန်းကျောင်းရှိပြီး အရှေ့ဘက်တွင်ရွာသစ်ကုန်းကျေးရွာ၊ ကရင်စုကျေးရွာနှင့် သူကြီးစုကျေးရွာ၊အရှေ့တောင်ဘက် တွင်ဘုရားလေးစုကျေးရွာနှင့်ဇလုပ်ကြီးအုပ်စု၊ ဇလုပ်ကြီး ကျေးရွာ ကျေးလက်ဆေးပေးခန်းနှင့် မြောက်ဘက်တွင် ဇလုပ်ကြီးကျေးရွာ၊ အနောက်မြောက်ဘက်တွင်မိုးကောင်းဘုရားတည်ရှိပြီး အနောက်ဘက်တွင်လင်းလွန်းပင်ကျေးရွာ တည်ရှိပါသည်။ ယခုအခါအိမ်ခြေ(၇၀)ခန့်ရှိ ပြီးလယ်သမား(၁၀)ဦးခန့်ရှိကာ အများစုမှာ နေ့စားကျပန်း အလုပ်သမားများဖြစ်ကြပါသည်။ စပါးနှင့်ပဲကိုသာ အဓိကစိုက်ပျိုးပြီးကွမ်းခြံ အနည်းငယ်စိုက်ပျိုးကာနွားကြက်၊ဝက်၊ဘဲအနည်းငယ်မွေးမြူကြပါသည်။ကိုယ်ပိုင်အလုပ်မရှိသော သူများမှာစပါးရိတ်ခြင်း၊ပဲနုတ်ခြင်း၊ ကုန်စိမ်းရောင်းခြင်းများကို အများဆုံးပြုလုပ်ကြပါသည်။ (၂၀၁၇)ခုနှစ်တွင် ကျေးရွာသားများ အဆင်ပြေစွာသောက်သုံးနိုင်ရန် ကျေးလက်ဒေသ ဖွံ့ဖြိုးတိုးတက်ရေး ဦးစီးဌာနမှစက်ရေတွင်း ၊ရေစက်ရုံ၊ရေလှောင်ကန်အား တူးဖော်ပေးခဲ့ပါသည်။

ပါဝင်ဆွေးနွေးသူ - ကျား (၅)ဦး၊ မ (၃)ဦး

လုပ်ငန်းစဉ်အစီအစဉ်

လူထုပူးပေါင်းပါဝင်သောလူမှုဆန်းစစ်ခြင်းနှင့်အကဲဖြတ်ခြင်းလုပ်ငန်းစဉ်(PSA/PRA)အကျဉ်းချုပ်

စဉ်	အကြောင်းအရာ	ရက်စွဲ	ဦးတည်အုပ်စု	တက်ရောက်သူ			အဓိကဆွေးနွေးချက်များ
				ကျား	မ	ပေါင်း	
၁	ကျေးရွာသမိုင်းကြောင်း (Village History)	၁၀ ရက်	ကျေးရွာအကြောင်းကိုသိသောရပ်မိ၊ရပ်ဖ(အမျိုးသား၊သမီး)များ၊ကျေးရွာအုပ်ချုပ်ရေးမှူး	၅	၃	၈	ကျေးရွာလူမှုစီးပွားအုပ်စုများခွဲခြားသတ်မှတ်နိုင်ရေးအတွက်အခြေခံစံနှုန်းများကိုရွာသူရွာသားများနှင့်အတူဆွေးနွေး၍အများသဘောတူဆုံးဖြတ်သတ်မှတ်ခြင်း။
၂	ကျေးရွာလူမှုရေး၊ စီးပွားရေးအရင်းမြစ်ပြမြေပုံ (Social and Resource Map)	၁၀ ရက်	ကျေးရွာသူ/သားများနှင့်မြေပုံရေးဆွဲတက်သူကော်မတီဝင်အချို့နှင့်ကျေးရွာအကြောင်းကိုနံ့စပ်စပ်သိသောလူငယ်လေးများ	၁၃	၇	၂၀	ကျေးရွာစီးပွားရေးအရင်းအမြစ်များ၊ လမ်းပန်းဆက်သွယ်ရေးအခြေအနေ၊ သောက်သုံးရေရရှိမှု၊ ပညာရေး၊ ကျန်းမာရေးလိုအပ်ချက်၊ အလုပ်အကိုင်အခွင့်အလမ်းဖန်တီးနိုင်မှုများကိုဆွေးနွေးခြင်း။
၃	ရာသီခွင်ပြကွဲဒီဇိုင်း (Seasonal Calendar)	၁၀ ရက်	ကော်မတီဝင်များ(ကျား၊မ)တောင်သူလယ်သမား၊ လက်လုပ်လက်စား၊ ဈေးသည်များနှင့်လယ်လုပ်သားများ (အမျိုးသား၊အမျိုးသမီး)	၆	၇	၁၃	ကျေးရွာတွင် ရာသီအလိုက် လုပ်ကိုင်ဆောင်ရွက်နေသောအလုပ်အကိုင်များ၊ ဝင်ငွေရရှိမှုများ၊ နှင့် ပွဲတော်ရက်များအကြောင်းဆွေးနွေးခြင်း။
၄	ချမ်းသာကြွယ်ဝမှု အဆင့်ခွဲခြားဥပမာပြဇယား (Wealth Ranking)	၁၀ ရက်	ကျေးရွာသူ/သားများနှင့်အုပ်ချုပ်ရေးမှူး၊ ကော်မတီဝင်များ	၉	၃	၁၂	ကျေးရွာအတွင်းရှိဥစ္စာနေပိုင်ဆိုင်မှုအားအဆင့်ခွဲခြားခြင်း။
၅	အဖွဲ့အစည်းချိတ်ဆက်ပြမြေပုံ (Venn Diagram)	၁၀ ရက်	ကျေးရွာအတွင်းရှိအဖွဲ့စည်းများ၊ ကျေးရွာသူ၊ကျေးရွာသားများ	၆	၇	၁၃	ကျေးရွာအတွင်းရှိလက်ရှိဖွဲ့စည်းထားသောအဖွဲ့အစည်းများနှင့်ချိတ်ဆက်ပြီးလုပ်ဆောင်နေပုံအားဆွေးနွေးခြင်း။
၆	ပိုင်ဆိုင်မှုအရင်းအမြစ် (Access to control over)	၁၀ ရက်	ကျေးရွာသူ/သားများ	၉	၁၀	၁၉	အမျိုးသားနှင့်အမျိုးသမီးများပိုင်ဆိုင်မှုအရင်းအမြစ်များ
၇	အမျိုးသား၊ အမျိုးသမီးအခြေအနေသုံးသပ်ချက်ပြမြေပုံ (Spider Web)	၁၀ ရက်	ကျေးရွာသူ/သားများ	၁၂	၁၄	၂၆	ကျေးရွာအတွင်းရှိအမျိုးသား၊ အမျိုးသမီးများ၏ စွမ်းဆောင်ရည်အပိုင်း၊ ပညာရေး၊ အလုပ်အကိုင်၊ ခေါင်းဆောင်မှု၊ ရပ်ရွာရေးပူးပေါင်းပါဝင်မှုနှင့် အလုပ်အကိုင်အခွင့်အလမ်းများအားအမျိုးသား၊အမျိုးသမီးနှိုင်းယှဉ်ဆွေးနွေးခြင်း။

၈	ကျေးရွာ၏ (၅) နှစ်စဉ်စားပေးဖွံ့ဖြိုးရေးအစီအစဉ် (Metric Ranking)	၀၆.၀၈၆၄	ကျေးရွာသူ/သားများ၊ ကော်မတီဝင်များ၊ ရပ်မိရပ်ဖများ၊ ကျေးရွာအတွင်းရှိအဖွဲ့အစည်းများ။	၁၁	၂၂	၃၃	ကျေးရွာအတွက်လိုအပ်သောအဆောက်အအုံ၊ ပိုင်းဆိုင်ရာနှင့် စီးပွားရေး၊ လူမှုရေးနှင့်ကျန်းမာရေးအတွက် လုပ်ဆောင်ချင်သောလုပ်ငန်းများ၊ လုပ်ဆောင်မည့်သူများအား ကြိုတင်ဆွေးနွေးခြင်း။
၉	ကျေးရွာအုပ်စု၏ ဖွံ့ဖြိုးရေးအစီအစဉ်ပြဇယား (VTDP)	၀၆.၀၄၆၄	ကျေးရွာအုပ်စု ကော်မတီဝင်များ၊	၁၈	၁၀	၂၈	ကျေးရွာအုပ်စုအတွက် ပိုမို၍အရေးကြီးသောလုပ်ငန်းများကိုစီးပွားပေးအဆင့်သတ်မှတ်ကာ အရင်ဆုံးပြုလုပ်ရန် ဆွေးနွေးခြင်း။



လူထုပဟိုပြု စီမံကိန်း

၁။ နေဖြူမြို့နယ်၊ လင်းလွန်းပင်အုပ်စု၊ ဇလုပ်ကြီးကျေးရွာလူမှုရေးနှင့်အရင်းအမြစ်ပြုပြင်မှု



ဆွေးနွေးခြင်းနှင့်ဆန်းစစ်ခြင်း

ဇလုပ်ကြီးကျေးရွာသည်နေဖြူမြို့နယ်၊ လင်းလွန်းပင်ကျေးရွာအုပ်စု တွင်တည်ရှိပါသည်။ ကျေးရွာကို(၁၂၃၈)ခုနှစ်တွင် အိမ်ခြေ(၈)လုံးဖြင့် စတင်ခဲ့ပါသည်။ဇလုပ်ကြီးကျေးရွာတွင် အိမ်ခြေ (၅၉)လုံးရှိပြီး လူဦးရေမှာအမျိုးသား(၁၀၄)ဦး၊ အမျိုးသမီး(၉၈)ဦး နေထိုင်ကြပါသည်။ ဗုဒ္ဓဘာသာ ကိုးကွယ်သည့် ဗမာလူမျိုးများနေထိုင်ကြပါသည်။ ဇလုပ်ကြီးကျေးရွာတွင် ဘုန်းကြီးကျောင်း မရှိသော်လည်း ဇလုပ်ကြီးကျေးရွာအုပ်စုအပိုင် ဘုန်းတော်ကြီးကျောင်းကို ကိုးကွယ်ကြပါသည်။ ဇလုပ်ကြီးကျေးရွာသည် သောက်သုံးရေအတွက် တွင်းရေ၊ လက်နှိပ်တုံကင်များမှ ရရှိပါသည်။ သောက်သုံးရေအတွက် အရေအသွေးပြည့်မီသော ရေသန့်စက် မရှိသော်လည်း(၂၀၁၇)ခုနှစ်တွင် ကျေးလက်ဒေသဖွံ့ဖြိုးတိုးတက်ရေးဦးစီးဌာနမှ တူးဖော်ပေးသော စက်ရေတွင်း၊ ရေစက်ရုံ၊ ရေလှောင်ကန်ရှိသည့်အတွက် သောက်သုံးရန် အဆင်ပြေသည်။ ဇလုပ်ကြီးကျေးရွာတွင် ရွာတွင်းလမ်းအားကိုယ်ထူကိုယ်ထကွန်ကရစ်လမ်းနှင့်လူထုဗဟိုပြုစီမံကိန်းဖြင့်ခင်းထားသော ရွာတွင်း ကွန်ကရစ်လမ်းရှိပါသည်။ ကျေးရွာ၏ကိုယ်ထူကိုယ်ထဖြင့် ခင်းထားသောလမ်းမှာ ကျဉ်းမြောင်းဖြင့်မိုးတွင်းအခါသွားလာရေးမကောင်းပါ။ကျေးရွာတွင်စာသင်ကျောင်း မရှိသော်လည်း ဇလုပ်ကြီးအုပ်စု၊ ဇလုပ်ကြီးရွာမူလတန်းကျောင်းနှင့် စံကင်းကျေးရွာ အထက်တန်းကျောင်းများသို့ သွားရောက်စာသင်ကြားရပါသည်။ ဇလုပ်ကြီးကျေးရွာတွင်ကျေးလက်ဆေးပေးခန်း မရှိသည့် အတွက်ကျန်းမာရေးကိစ္စဖြစ်ပေါ်လာပါက စံကင်းကျေးရွာတိုက်နယ်ကျန်းမာရေးဌာနနှင့် နေဖြူမြို့ ဆေးရုံများသို့ လည်းကောင်းသွားရောက်ကုသကြရပါသည်။

လုပ်ကြီးကျေးရွာ၏ အဓိကစီးပွားရေးအရင်းအမြစ်မှာ လယ်လုပ်ငန်းနှင့်ကိုင်လုပ်ငန်း လုပ်ကိုင်သူ(၁၀)ဦးခန့်ရှိပြီး ခြံလုပ်ငန်းလုပ်ကိုင်သူ အနည်းငယ်သာရှိပြီး ကွမ်းစိုက်ပျိုးပါသည်။ လယ်ယာပိုင်ဆိုင်မှုမရှိသောအိမ်ခြေ(၄၇)အိမ်လောက်မှာလယ်ကူငှားခြင်း၊ဈေးရောင်းခြင်းလုပ်ငန်း များကိုလုပ်ကိုင်ကြပါသည်။လယ်မြေများတွင်မိုးစပါးစိုက်ပျိုးပြီးကောင်းမြေတွင်ပဲများစိုက်ပျိုးပါသည်။

အနှစ်ချုပ်

လုပ်ကြီးကျေးရွာတွင် ရွာတွင်းလမ်းမှာ ကျဉ်းမြောင်းသည့်အတွက် မိုးအခါသွားလာရ ခက်ခဲပါသည်။နေ့စဉ်ပုံမှန်ဝင်ငွေမရှိသောကြောင့် စားဝတ်နေရေး အနည်းငယ်အခက်အခဲရှိပါသည်

ပါဝင်ဆွေးနွေးသူ- ကျား(၁၃)ဦး၊ မ(၇)ဦး



လူထုဗဟိုပြု စီမံကိန်း

၂။ နေဖြူမြို့နယ်၊ လင်းလွန်းပင်အုပ်စု၊ ဇလုပ်ကြီးကျေးရွာရာသီခွင်ပြပြကွဲဒီနီ

အုပ်စု၊ လင်းလွန်းပင်	ရာသီခွင်ပြပမာ:												အညွှန်း:	
	ကျေးရွာ၊ ဇလုပ်ကြီး												ဂုဏ်ခွဲ၊ ၂၂.၇.၂၀၁၉	
အကြောင်းအရာ	တံခွန်	ကမ္ဘာ	ပုလဲ	ပိပိ	ပိပိခေါင်	တောင်ပိပိ	ပိပိခွက်	တောင်ပိပိ	ပိပိခွက်	တောင်ပိပိ	ပိပိခွက်	တောင်ပိပိ	ပိပိခွက်	- နေပူ - တိမ်ထူ - မိုးရွာ - ရေပူ/မိုးရွာ - ဒုဗ်းလှ - နှစ်လေး - ရေပူ - ကျွန်းမာစား - ရေလှေ - ဝါး - သဘာဝဘေးအန္တရာယ် - ဗြဟ္မစက်မှုပ - လမ်းညွှန် - အားလပ်ချိန်
ရာသီဥတု														
စိုက်ပျိုးရေး	-													
ဝင်ငွေ၊ ဆွတ်ခမ်း														
ကျန်မာရေး														
တံငါလုပ်ငန်း														
သဘာဝဘေးအန္တရာယ်														
ပွဲစားကျင်းပ														
လမ်းပန်းဆက်သွယ်ရေး														
လုပ်ငန်းအားလပ်ချိန်														
အစားအကုန်အသုံး														

ဆွေးနွေးခြင်းနှင့် ဆန်းစစ်ခြင်း

ဇလုပ်ကြီးကျေးရွာ၏အဓိကအသက်မွေးဝမ်းကြောင်းမှာလယ်ယာစိုက်ပျိုးခြင်း လုပ်ငန်းကိုလုပ်ကိုင်ကြပါသည်။ ဇလုပ်ကြီးကျေးရွာသည်ရာသီအလိုက်အသက်မွေးဝမ်းကြောင်းလုပ်ငန်းများကိုလုပ်ကိုင်စားသောက်ကြပါသည်။ ကဆုန်၊ နယုန်လများတွင် လယ်သမားများမှာလယ်ထဲတွင်စပါးများကြိုကျပါသည်။ ထိုလများတွင်လယ်သမားများ ဝင်ငွေမရရှိသော လဖြစ်ပါသည်။ သီးနှံများကို သီတင်းကျွတ်လတွင်စိုက်ပျိုးကြပြီးပြာသို၊ တပို့တွဲလများတွင် ခူးဆွတ်ရိတ်သိမ်းကြသည်။ ထိုလများတွင်အားလပ်ရက်နည်းပါးပါသည်။ နွား၊ ဝက်၊ ကြက်၊ ဘဲများကိုတစ်နိုင်တစ်ပိုင် တစ်နှစ်ပတ်လုံးမွေးမြူ ကြပါသည်။ ဝါခေါင်၊ တော်သလင်းလများတွင် သဘာဝဘေးအန္တရာယ်ဖြစ်သောရေကြီးရေလျှံခြင်းများ ဖြစ်ပေါ်လေ့ရှိပါသည်။ ဝါဆိုလများတွင်ကောက်စိုက်ခြင်း၊ ပျိုးနွတ်ခြင်း စသည့်လုပ်ငန်းများကို လုပ်ကိုင်ကြသည့်အတွက် နေ့စားအလုပ်သမားများ ဝင်ငွေရရှိသောလဖြစ်ပါသည်။ ကွမ်းစိုက်ပျိုးသူများမှာ တစ်နှစ်ပတ်လုံး စိုက်ပျိုးသည့်အတွက်ဈေးအသင့်အတင့် ရရှိသဖြင့်ဝင်ငွေကောင်းမွန်ပါသည်။ သီတင်းကျွတ်၊ တန်ဆောင်မုန်းလများတွင် စပါးရိတ်သိမ်းပြီး နတ်တော်လများတွင်စပါးခြွေလှေ့ခြင်း၊ ကိုင်ခြင်းများဆောင်ရွက်ခြင်းကြောင့် ဝင်ငွေရရှိပါသည်။ မိုးတွင်းအခါနှင့် နွေရာသီများတွင် တံငါလုပ်ကိုင်သူများအနေနှင့် မိသားစုစားသောက်ရန်အတွက်သာ လုပ်ကိုင်ကြပါသည်။ မြန်မာတို့၏ နှစ်ကူးလဖြစ်သော တန်ခူးလတွင် သင်္ကြန်ပွဲတော်၊ ကဆုန်လတွင် ညောင်ရေသွန်းပွဲတော်၊ သီတင်းကျွတ်လ တန်ဆောင်မုန်းလတွင် မီးထွန်းပွဲတော်နှင့်ပဌာန်းပွဲ၊ ကထိန်ပွဲများကျင်းပကြပါသည်။ ရာသီအကူးအပြောင်းလဖြစ်သော ဝါဆို၊ ဝါခေါင်နှင့် တော်သလင်းလများတွင်ဖျားနာခြင်းများဖြစ်ပေါ်ပါသည်။ လမ်းပန်းဆက်သွယ်ရေးအနေဖြင့်မိုးတွင်းအခါတွင်သွားလာရေးမကောင်းပါ။ အလုပ်အကိုင်အခွင့်အလမ်း နည်းပါးခြင်းတို့ကြောင့် ပုံမှန်ဝင်ငွေ ရရှိမှု ခက်ခဲစေပါသည်။

အနစ်ချပ်

လုပ်ကြီးကျေးရွာ၏အဓိကစီးပွားရေးမှာ လယ်ယာစိုက်ပျိုးခြင်းလုပ်ငန်းများကိုလုပ်ကိုင်ကြပါသည်။ သီးနှံများအထွက်နှုန်းမကောင်းခြင်း၊ ဈေးကောင်းမရရှိခြင်းကြောင့် အခက်အခဲရှိခြင်း၊ ကျေးရွာတွင်အလုပ်အကိုင် အခွင့်အလမ်းနည်းပါးသည့်အတွက် ပုံမှန်ဝင်ငွေ မရရှိခြင်းများကြုံတွေ့နေရပါသည်။ မိုးရာသီတွင် လမ်းပန်းဆက်သွယ်ရေး မကောင်းသည့်အတွက် နေ့စားကျပန်းအလုပ်သမားများအတွက်အဆင်မပြေမှုများနှင့် ကြုံတွေ့နေရပါသည်။

ပါဝင်ဆွေးနွေးသူ - ကျား(၆)ဦး၊ မ(၇) ဦး

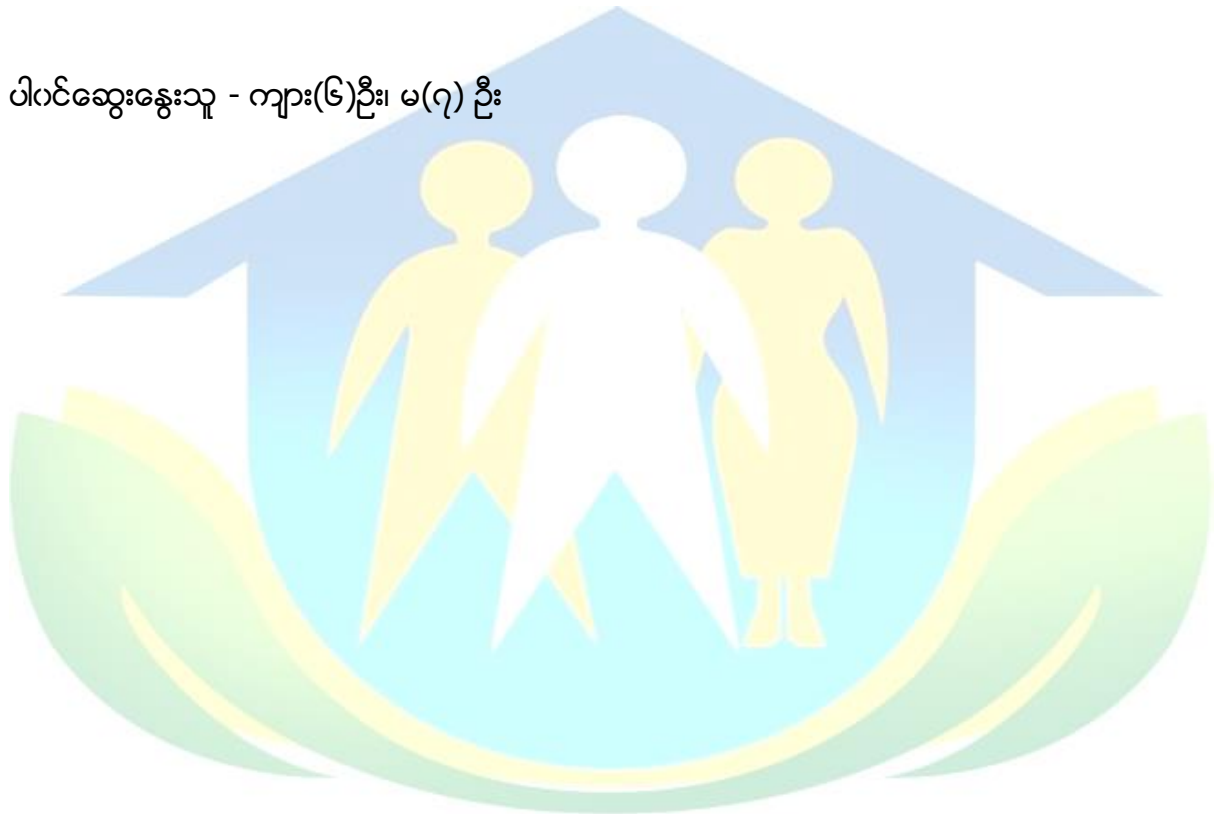

လူထုဗဟိုပြု စီမံကိန်း

၃။ ဓနုဖြူမြို့နယ်၊ လင်းလွန်းပင်အုပ်စု၊ ဇလုပ်ကြီးကျေးရွာ ဥစ္စာဓနုကြွယ်ဝမှုဇယား

ဥစ္စာဓနုကြွယ်ဝမှုဇယား
ဇလုပ်ကြီးကျေးရွာ၊ နေ့စွဲ ၁၅.၇.၂၀

အသင့်	ဘဝန်မှတ်ချက်	အိမ်ကောင်းရေ	ရာခိုင်နှုန်း
ချမ်းသာ	သစ်အိမ်၊ တိုက်သစ်၊ လယ် (၁၀)ဧက၊ တွန်တက်၊ အိုင်ကယ်	၁၀	၁၇%
အလယ်အလတ်	ဝါးအိမ်(တုတ်ကုတ်တိုင်)၊ ကွမ်းခြံတက်ပွေး၊ အိုင်ကယ်	၁၃	၂၁%
နွမ်းပါး	ဝါးအိမ်(ခေ့ခိုက်)၊ တက်အိုး၊ ငါးရှည်ထောင်၊ ဖြူရှည်ထောင်	၃၆	၆၂%
ပါဝင်ဆွေးနွေး ၁၃၇ = ကျား(၉) + မ(၃)		၅၉	၁၀၀%

ဆွေးနွေးခြင်းနှင့်ဆန်းစစ်ခြင်း

ဇလုပ်ကြီးကျေးရွာတွင် ဥစ္စာဓနုကြွယ်ဝမှုပုံစံပြဇယားအရ ချမ်းသာသောအုပ်စု၊ အသင့်အတင့် အုပ်စုနှင့် နွမ်းပါးသောအုပ်စုဟူ၍ (၃)မျိုးရှိပါသည်။ ချမ်းသာသော အုပ်စုသည် လယ်(၁၀)ဧက၊ သစ်သားအိမ်၊ နွား(၂)ကောင်၊ လက်တွန်းလယ်ထွန်စက်၊ တီဗွီ၊ ဆိုင်ကယ်၊ စကိုင်၊ နက်၊ ခြံလုပ်ငန်းတို့ ပိုင်ဆိုင်ကြပါသည်။ ရာခိုင်နှုန်းအားဖြင့် (၁၉)ရာခိုင်နှုန်းရှိပါသည်။ အသင့်အတင့် အုပ်စုသည် ဝါးအိမ်အုတ်တိုင်၊ ကွမ်းခြံ၊ နို့စားနွား၊ ဝက်၊ ဆိုင်ကယ်၊ တီဗွီ၊ တို့ ပိုင်ဆိုင်ကြပါသည်။ ရာခိုင်နှုန်းအားဖြင့် (၂၂)ရာခိုင်နှုန်းရှိပါသည်။ နွမ်းပါးသောအုပ်စုသည် ဝါးအိမ်ခြေစိုက်၊ စက်ဘီး တို့ကိုပိုင်ဆိုင်ကြပါသည်။ ရာခိုင်နှုန်းအားဖြင့် (၅၉)ရာခိုင်နှုန်းရှိပါသည်။ နွမ်းပါးသောအုပ်စုသည် ကိုယ်ပိုင်လုပ်ငန်းမရှိကြပါ။ ရာသီအလိုက်လုပ်ငန်းများဖြစ်သော ငါးရှာခြင်း၊ ငါးရှည်ထောင်ခြင်း၊ ကြွက်ထောင်ခြင်း၊ ကုန်စိမ်းရောင်းခြင်းစသည့်အလုပ်များကိုလုပ်ကိုင်ကြ၍ အသက်မွေးဝမ်းကြောင်း အတွက်ရှာဖွေစားသောက်ကြရပါသည်။

အနှစ်ချုပ်

ဇလုပ်ကြီးကျေးရွာသည် နွမ်းပါးသောအုပ်စုမှာ ရာခိုင်နှုန်းအားဖြင့်များပါသည်။ အသင့်အတင့် အုပ်စုတွင် ပါဝင်သော်လည်း နွမ်းပါးသောအုပ်စုများသည် ကိုယ်ပိုင်အလုပ်မရှိခြင်း၊ ပုံမှန်ဝင်ငွေ မရရှိခြင်း၊ မှီခိုသူများခြင်းကြောင့်ဖြစ်ပါသည်။

ပါဝင်ဆွေးနွေးသူ - ကျား(၉)ဦး၊ မ(၃)ဦး

၅။ ဓနုဖြူမြို့နယ်၊ လင်းလွန်းပင်အုပ်စု၊ ဇလုပ်ကြီးကျေးရွာအရင်းအမြစ်ထိန်းချုပ်မှုပုံစံ

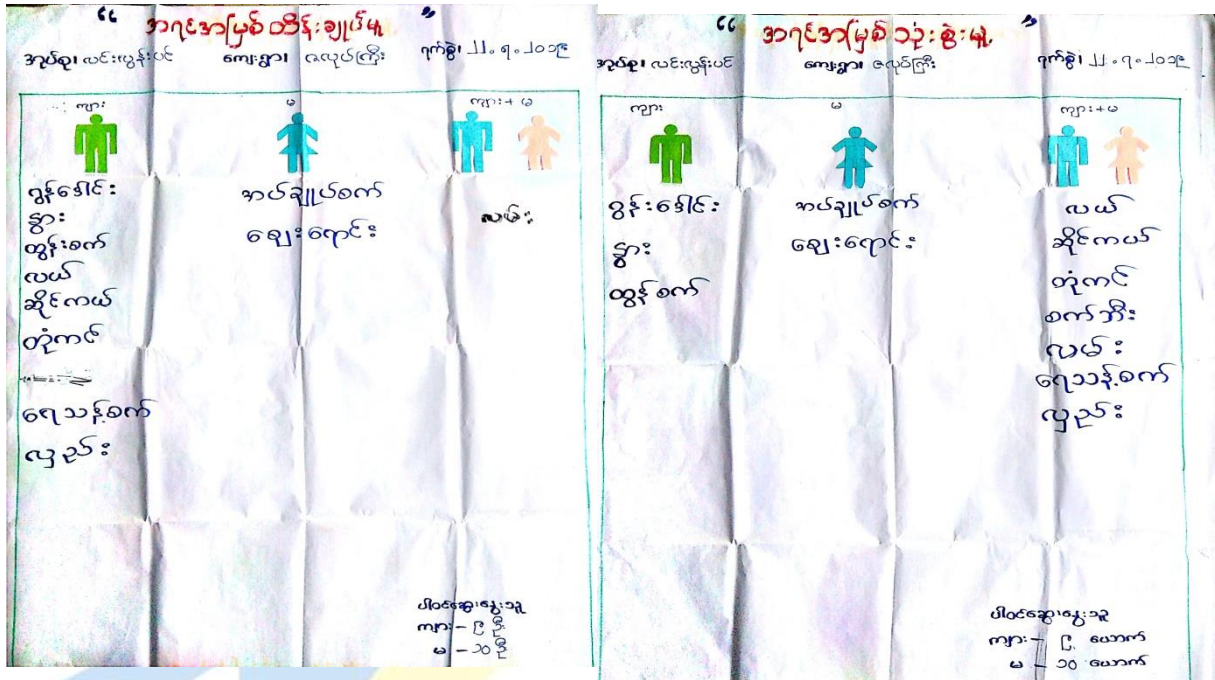

ဆွေးနွေးခြင်းနှင့်ဆန်းစစ်ခြင်း

ဇလုပ်ကြီးကျေးရွာ၏အရင်းအမြစ်များဖြစ်သောပွန်ဒေါင်း၊ နွား၊ ထွန်စက်ကိုအမျိုးသားများမှသုံးစွဲ၍ထိန်းချုပ်ပါသည်။ စက်ချုပ်၊ ဈေးရောင်းခြင်းကိုအမျိုးသမီးများမှသုံးစွဲပြီးထိန်းချုပ်ပါသည်။ လယ်၊ ထွန်စက်၊ ပွန်ဒေါင်း၊ ဆိုင်ကယ်၊ လှည်း၊ ရေသန့်စက်၊ တိုကို၊ အမျိုးသားနှင့် အမျိုးသမီးများအတူတကွသုံးစွဲပြီးပြုပြင်ခြင်းနှင့်ဆုံးဖြတ်ချက်ချခြင်းတို့တွင်အမျိုးသားများမှထိန်းချုပ်ကြပါသည်။ လမ်း အသုံးပြုခြင်းနှင့် ထိမ်းချုပ်ခြင်းများကို အမျိုးသားနှင့်အမျိုးသမီး အတူတကွ ပူးပေါင်းပါဝင်ဆောင်ရွက်ကြသည်။ အမျိုးသမီးများသည် အိမ်မှုကိစ္စများဖြင့်သာ အချိန်ကုန်နေရသည့်အတွက် ပြင်ပကိစ္စများတွင်ပါဝင်မှု နည်းပါးပါသည်။

အနှစ်ချုပ်

ဇလုပ်ကြီးကျေးရွာတွင်အရင်းအမြစ်သုံးစွဲမှုနှင့်ထိန်းချုပ်မှုပုံစံကိုသုံးသပ်ခြင်းအား ဖြစ်အမျိုးသားများနှင့်အမျိုးသမီးများ အတူတကွသုံးစွဲမှုများသော်လည်း အမျိုးသားများမှ ထိန်းချုပ်သည်ကိုတွေ့ရှိရပါသည်။ အမျိုးသမီးများအား ဆုံးဖြတ်ချက်ချခြင်း၊ အကောင်အထည်ဖော်ဆောင်ရွက်ခြင်းကဲ့သို့ အမျိုးသမီးများ၏ အခန်းကဏ္ဍအား မြှင့်တင်ပေးခြင်းဖြင့် အမျိုးသားများနှင့် တန်းတူဆုံးဖြတ်ခြင်း၊ ထိန်းချုပ်ခြင်း၊ ပိုင်ဆိုင်ခြင်းများ ရှိလာနိုင်မည်ဖြစ်ပါသည်။

ပါဝင်ဆွေးနွေးသူ - ကျား(၉)ဦး၊ မ(၁၀)ဦး

၆။ ဓနုဖြူမြို့နယ်၊လင်းလွန်းပင်အုပ်စု၊ဇလုပ်ကြီးကျေးရွာပင့်ကူအိမ်သုံးသပ်ခြင်း

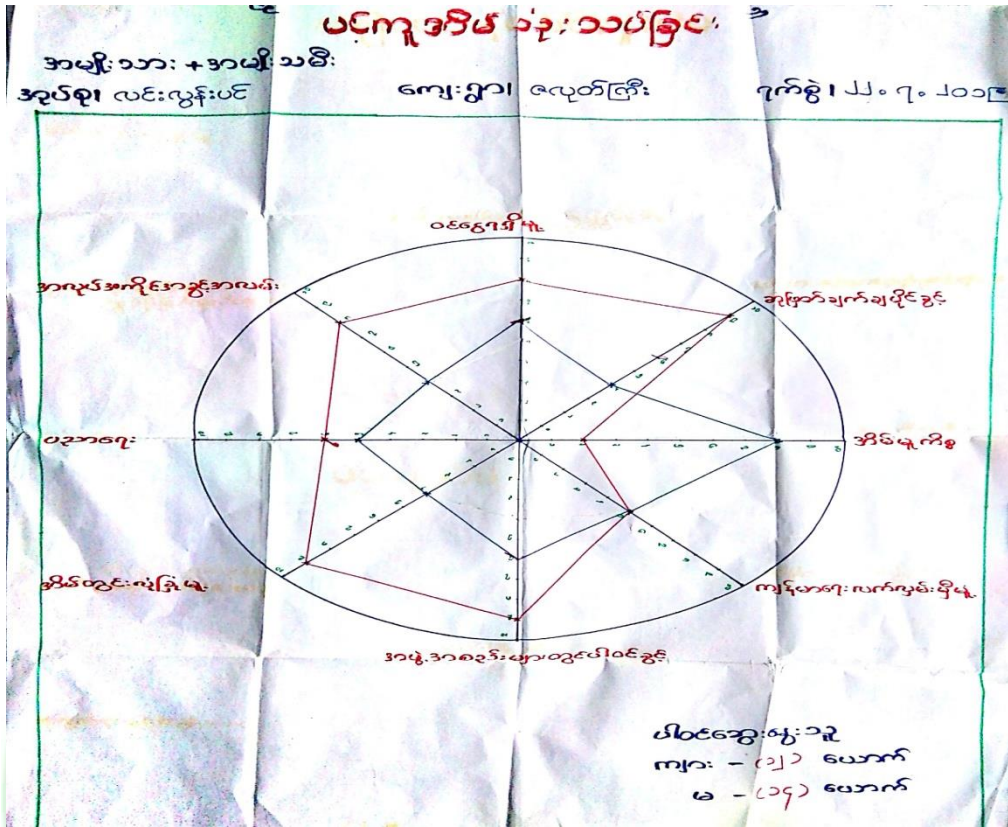

ဆွေးနွေးခြင်းနှင့်ဆန်းစစ်ခြင်း

ဝင်ငွေရရှိမှု

ဇလုပ်ကြီးကျေးရွာတွင် အမျိုးသားနှင့်အမျိုးသမီးဝင်ငွေရရှိမှုတွင် အမျိုးသားများမှာ(၈၀) ရာခိုင်နှုန်းရှိပြီးအမျိုးသမီးများမှာ(၅၀)ရာခိုင်နှုန်းရှိပါသည်။အမျိုးသမီးများသည်အိမ်မှု ကိစ္စများဖြင့် သာအချိန်ကုန်သည့်အတွက်ကြောင့်ဝင်ငွေရလုပ်ငန်းများကို အချိန်ပြည့်မလုပ်နိုင်ခြင်းဖြစ်ပါသည်။

ဆုံးဖြတ်ချက်ချပိုင်ခွင့်

ဇလုပ်ကြီးကျေးရွာတွင်အမျိုးသားနှင့်အမျိုးသမီးဆုံးဖြတ်ချက်ချပိုင်ခွင့်တွင်အမျိုးသားများမှာ (၉၀)ရာခိုင်နှုန်းရှိပြီးအမျိုးသမီးများမှာ(၄၀)ရာခိုင်နှုန်းရှိပါသည်။အမျိုးသမီးများရာခိုင်နှုန်းနည်းခြင်း မှာအမျိုးသမီးများသည်အမျိုးသားများထက်ဝင်ငွေရှာဖွေရာတွင်အားနည်းခြင်း၊ အမျိုးသားများဦးဆောင်မှု နောက်သို့ လိုက်ခြင်း၊ မိမိကိုယ်ကိုယ့်ကြည်မှုမရှိခြင်းကြောင့်ဖြစ်ပါသည်။

အိမ်မှုကိစ္စဆောင်ရွက်မှု

ဇလုပ်ကြီးကျေးရွာတွင် အမျိုးသားနှင့်အမျိုးသမီး အိမ်မှုကိစ္စဆောင်ရွက်နိုင်မှုတွင် အမျိုးသားများမှာ(၂၀)ရာခိုင်နှုန်းရှိပြီး အမျိုးသမီးများမှာ(၈၀)ရာခိုင်နှုန်း ထိလုပ်ကိုင်နေရပါသည်။

အမျိုးသားများမှာ အပြင်စီးပွားရေးလုပ်ငန်းကိုသာ လုပ်ကိုင်ပြီး ဝင်ငွေရှာဖွေရမည်ဟူသော ရှေးခေလေ့ ထုံးစံများကြောင့် အပြင်စီးပွားရေးကိုသာလုပ်ကိုင်ကြရပါသည်။

ကျန်းမာရေးလက်လှမ်းမီမှု

ဇလုပ်ကြီးကျေးရွာတွင် ကျန်းမာရေးလက်လှမ်းမီမှုတွင် အမျိုးသားနှင့်အမျိုးသမီးများ တန်းတူရှိပါသည်။ ကျေးရွာအုပ်စုအတွင်းရှိ ကျန်းမာရေးဝန်ထမ်းများထံတွင်လည်းကောင်း တိုက်နယ်ကျန်းမာရေးဌာနများတွင်လည်းကောင်း ဓနဖြူမြို့နှင့် နီးစပ်သည့်အတွက် မြို့နယ် ဆေးရုံများသို့လည်းကောင်း အမျိုးသားနှင့်အမျိုးသမီးတန်းတူ ဆေးကုသခွင့်ရှိသောကြောင့် ဖြစ်ပါသည်။

လုံခြုံမှု

ဇလုပ်ကြီးကျေးရွာတွင်အိမ်တွင်းလုံခြုံမှုတွင် အမျိုးသားများမှာ (၉၀)ရာခိုင်နှုန်းရှိပြီး အမျိုးသမီးများမှာ (၆၀)ရာခိုင်နှုန်းရှိပါသည်။ အမျိုးသမီးများအနေဖြင့် အမျိုးသားများထက် လုံခြုံမှုအားနည်းခြင်းမှာအမျိုးသမီးများသည် ညအချိန်နှင့်အချို့နေရာများသို့ သွားလာရာတွင် အန္တရာယ် ရှိသောကြောင့် လုံခြုံမှုအားနည်းခြင်းဖြစ်ပါသည်။

ပညာရေး

ဇလုပ်ကြီးကျေးရွာတွင် ပညာရေးလက်လှမ်းမီမှုတွင် အမျိုးသားများမှာ(၆၀)ရာခိုင်နှုန်း ရှိပြီး အမျိုးသမီးများမှာ(၅၀)ရာခိုင်နှုန်းရှိပါသည်။ အမျိုးသမီးများ ပညာရေးလက်လှမ်းမီမှု နည်းပါးခြင်းမှာနှွမ်းပါးသူများခြင်း၊ ပညာသင်ယူရသည် နေရာဝေးခြင်း ကြောင့်ဖြစ်ပါသည်။

အလုပ်အကိုင်အခွင့်အလမ်း

ဇလုပ်ကြီးကျေးရွာတွင် အလုပ်အကိုင်အခွင့်အလမ်းအနေဖြင့် အမျိုးသားများမှာ (၈၀)ရာခိုင်နှုန်းရှိပြီး အမျိုးသမီးများမှာ(၄၀)ရာခိုင်နှုန်းသာရှိပါသည်။ အမျိုးသားများအတွက် လုပ်ကိုင်ရသောအလုပ်ပေါများသဖြင့်အမျိုးသားများအလုပ်အကိုင်အခွင့်အလမ်းပိုများနေခြင်းဖြစ်ပါ သည်။ အမျိုးသမီးများလုပ်ကိုင်ရသော အလုပ်များမှာကောက်စိုက်ခြင်း၊ ကောက်ရိတ်ခြင်း၊ ဈေးရောင်း ခြင်း၊ပဲနှုတ်ခြင်းနှင့်ကွမ်းရှူးခြင်းတို့ဖြစ်ပါသည်။

အနစ်ချုပ်

ဇလုပ်ကြီးကျေးရွာသည် အရင်းအမြစ်နည်းပါးပါသည်။ အမျိုးသမီးများအနေဖြင့် အိမ်မှုကိစ္စများ၊ကလေးကိစ္စများ၊ကျောင်းသားကိစ္စများရှိနေခြင်းကြောင့်ဝင်ငွေရရှိနိုင်မည့် လုပ်ငန်း များ အားအမြဲတမ်းလုပ်ကိုင်နိုင် မှုမရှိခြင်း၊ အလုပ်အကိုင်အခွင့်အလမ်း နည်းပါးသည့်အတွက် စီးပွားရေးအဆင်မပြေမှုများနှင့် ကြုံတွေ့နေရပါသည်။

ပါဝင်ဆွေးနွေးသူ-- ကျား (၁၂)ဦး၊ မ (၁၄)ဦး

လုပ်ကြီးကျေးရွာ၊ ပထမအကြိမ် ကျေးရွာလူထု အစည်းအဝေးဆောင်ရွက်နေပုံ



လုပ်ကြီးကျေးရွာ၊ ဒုတိယအကြိမ် ကျေးရွာလူထုအစည်းအဝေးကျင်းပနေစဉ်

လုပ်ငန်းကြီး ကျေးရွာကော်မတီဝင်များစာရင်း

စဉ်	အမည်	ကျား	မ	ရာထူး/တာဝန်
ကျေးရွာစီမံကိန်းအထောက်အကူပြုကော်မတီ				
၁။	ဦးမြင့်ကျော်ဦး	✓		ဥက္ကဋ္ဌ
၂။	ဒေါ်ကြူကြူသင်း		✓	ဥက္ကဋ္ဌ
ဝယ်ယူရေးဆပ်ကော်မတီ				
၁။	ဦးသန်းထိုက်	✓		ခေါင်းဆောင်
၂။	ဒေါ်ခိုင်ခိုင်စိုး		✓	မှတ်တမ်းထိန်း
၃။	ဦးကျော်နိုင်လင်း	✓		အဖွဲ့ဝင်
ကျေးရွာငွေစရင်းကိုင်				
၁။	ဒေါ်စုမြတ်လှိုင်		✓	တာဝန်ခံ
စောင့်ကြည့်ကြီးကြပ်ရေးဆပ်ကော်မတီ				
၁။	ဒေါ်နုနုလွင်		✓	ခေါင်းဆောင်
၂။	ဦးလှဝင်း	✓		အဖွဲ့ဝင်
၃။				
လည်ပတ်ပြုပြင်ထိန်းသိမ်းရေးဆပ်ကော်မတီ				
၁။	ဒေါ်ရီမွန်ထွေး	✓		ခေါင်းဆောင်
၂။	ဦးမင်းမော်		✓	အဖွဲ့ဝင်
၃။				
ဝေဖန်အကြံပြုတိုင်ကြားရေးတာဝန်ခံ				
၁။	ဦးကံကြီး	✓		တာဝန်ခံ
၂။	ဒေါ်စန်းမြ		✓	တာဝန်ခံ
ကျေးရွာစေတနာ့ဝန်ထမ်း				
၁။	ဦးငမောင်	✓		အကူ
၂။	ဒေါ်သန်းသန်းနွဲ့		✓	အကူ

(ခ) အခြေခံကတောက်အဆင့် အသုံးအမေ့မောင်များ

စာသင်ကျောင်း	အမှတ်ကြီး	ကျွန်းယာစား	အမှတ်ပြင်ပါ	အားအားစား အထောက်အကူများ	အမှတ်ကြီး
ပုံနှိပ်စာအုပ်များ	<input type="checkbox"/>	သုံးစွဲအသုံးအဆောင်	<input type="checkbox"/>	ဝေငွေ	-
ပုံနှိပ်စာအုပ်များ	<input type="checkbox"/>	ကျွန်းယာစားစာအုပ်	<input type="checkbox"/>	ယူနိုက်တက်ကျောင်း	-
ပုံနှိပ်စာအုပ်များ	<input type="checkbox"/>	ကျွန်းယာစားစာအုပ်	<input type="checkbox"/>	ဝိညာဉ်ကျောင်း	-
ပုံနှိပ်စာအုပ်များ	<input type="checkbox"/>	မေ့မေ့မေ့မေ့	-	မေ့မေ့မေ့မေ့မေ့	<input type="checkbox"/>
လက်လှည့်စာအုပ်များ	<input type="checkbox"/>	မေ့မေ့	-	ဝေငွေ	<input type="checkbox"/>
အထောက်အကူအကူများ	<input type="checkbox"/>	-	-	ဝေငွေ	<input type="checkbox"/>
အခြား	<input type="checkbox"/>	-	-	-	-
မှတ်ချက်		မှတ်ချက်		မှတ်ချက်	

(ဂ) ကျွမ်းကျင်သူများအတွက် (ကျေးဇူးပြု၍ ဝေငွေပေးအပ်ပါ သို့မဟုတ် တခြားပစ္စည်းများပေးအပ်ပါ) ကျွမ်းကျင်သူများ

(၁) စာသင်စာအုပ်များ		(၂) ကျွမ်းကျင်သူများ		(၃) ကျွမ်းကျင်သူများ	
ပုံနှိပ်စာအုပ်များ	အခြားစာအုပ်များ	ပုံနှိပ်စာအုပ်များ	အခြားစာအုပ်များ	ပုံနှိပ်စာအုပ်များ	အခြားစာအုပ်များ
ပုံနှိပ်စာအုပ်များ	<input type="checkbox"/>	ပုံနှိပ်စာအုပ်များ	<input type="checkbox"/>	ပုံနှိပ်စာအုပ်များ	<input type="checkbox"/>
အထောက်အကူအကူများ	<input type="checkbox"/>	အထောက်အကူအကူများ	<input type="checkbox"/>	အထောက်အကူအကူများ	<input type="checkbox"/>
အခြား	<input type="checkbox"/>	အခြား	<input type="checkbox"/>	အခြား	<input type="checkbox"/>
မှတ်ချက်		မှတ်ချက်		မှတ်ချက်	

(ဃ) ကျေးဇူးပြု၍ ဝေငွေပေးအပ်ပါ သို့မဟုတ် တခြားပစ္စည်းများပေးအပ်ပါ (အထောက်အကူအကူများပေးအပ်ပါ)

ကျေးဇူးပြု၍ ဝေငွေပေးအပ်ပါ
 ကျေးဇူးပြု၍ ဝေငွေပေးအပ်ပါ
 ကျေးဇူးပြု၍ ဝေငွေပေးအပ်ပါ
 ကျေးဇူးပြု၍ ဝေငွေပေးအပ်ပါ

(င) ကျေးဇူးပြု၍ ဝေငွေပေးအပ်ပါ
 (၁) ကျေးဇူးပြု၍ ဝေငွေပေးအပ်ပါ
 (၂) ကျေးဇူးပြု၍ ဝေငွေပေးအပ်ပါ
 (၃) ကျေးဇူးပြု၍ ဝေငွေပေးအပ်ပါ

ပုံစံ ၀၂ စီမံကိန်းတော်လှန်ရေးစာရင်းစာရင်း (RC 2)

လမ်းညွှန်စာတမ်း အစီအစဉ်များအရ အကျိုးရှိစေရန်အတွက် အောက်ဖော်ပြပါအတိုင်း အကျိုးရှိစေရန် အကျိုးရှိစေရန်အတွက် ငြိမ်သက်စေရန်အတွက်

အကျိုးရှိစေရန်အတွက် အကျိုးရှိစေရန်အတွက် အကျိုးရှိစေရန်အတွက် အကျိုးရှိစေရန်အတွက် အကျိုးရှိစေရန်အတွက်

အကျိုးရှိစေရန်အတွက် အကျိုးရှိစေရန်အတွက် အကျိုးရှိစေရန်အတွက် အကျိုးရှိစေရန်အတွက် အကျိုးရှိစေရန်အတွက်

အကျိုးရှိစေရန်အတွက် အကျိုးရှိစေရန်အတွက်	အကျိုးရှိစေရန်အတွက် အကျိုးရှိစေရန်အတွက်		အကျိုးရှိစေရန်အတွက် အကျိုးရှိစေရန်အတွက်		အကျိုးရှိစေရန်အတွက် အကျိုးရှိစေရန်အတွက်		အကျိုးရှိစေရန်အတွက် အကျိုးရှိစေရန်အတွက်	
	အကျိုးရှိစေရန်အတွက်	အကျိုးရှိစေရန်အတွက်	အကျိုးရှိစေရန်အတွက်	အကျိုးရှိစေရန်အတွက်	အကျိုးရှိစေရန်အတွက်	အကျိုးရှိစေရန်အတွက်	အကျိုးရှိစေရန်အတွက်	အကျိုးရှိစေရန်အတွက်
၁။ အကျိုးရှိစေရန်အတွက် အကျိုးရှိစေရန်အတွက်	၂၀၂၀	၂၀၂၁	၂၀၂၂	၂၀၂၃	၂၀၂၄	၂၀၂၅	၂၀၂၆	၂၀၂၇
၂။ အကျိုးရှိစေရန်အတွက် အကျိုးရှိစေရန်အတွက်	၂၀၂၈	၂၀၂၉	၂၀၃၀	၂၀၃၁	၂၀၃၂	၂၀၃၃	၂၀၃၄	၂၀၃၅
၃။ အကျိုးရှိစေရန်အတွက် အကျိုးရှိစေရန်အတွက်	၂၀၃၆	၂၀၃၇	၂၀၃၈	၂၀၃၉	၂၀၄၀	၂၀၄၁	၂၀၄၂	၂၀၄၃
၄။ အကျိုးရှိစေရန်အတွက် အကျိုးရှိစေရန်အတွက်	၂၀၄၄	၂၀၄၅	၂၀၄၆	၂၀၄၇	၂၀၄၈	၂၀၄၉	၂၀၅၀	၂၀၅၁

၀၁။ လူ့အဖွဲ့အစည်း၏ လောပညာ (၄) နှစ်အတွက် အကဲဖြတ်ပေးသော ဦးစွာပေး ဖွဲ့စည်းရေးအဖွဲ့၏ လုပ်ငန်း အစီအစဉ်များအားဖော်ပြပါ။

အစဉ်	ကျေးဇူးတင်သည့် ဦးစွာပေး ဖွဲ့စည်းရေးအဖွဲ့၏ လုပ်ငန်းအစီအစဉ်များ	အဆိုပြုသူ (အမျိုးအားများ၊ အမျိုးအစား/အမျိုးအနွယ်အစားအမျိုးအနွယ်)	အခေါ်အဝေါ်
၀	အဖွဲ့အစည်း၏ လုပ်ငန်းအစီအစဉ်များ	အဖွဲ့အစည်း	
၁	အဖွဲ့အစည်း၏ လုပ်ငန်းအစီအစဉ်များ	အဖွဲ့အစည်း	
၂	အဖွဲ့အစည်း၏ လုပ်ငန်းအစီအစဉ်များ	အဖွဲ့အစည်း	
၃	အဖွဲ့အစည်း၏ လုပ်ငန်းအစီအစဉ်များ	အဖွဲ့အစည်း	
၄	အဖွဲ့အစည်း၏ လုပ်ငန်းအစီအစဉ်များ	အဖွဲ့အစည်း	

အဖွဲ့အစည်း၏ လုပ်ငန်းအစီအစဉ်များအား အကျဉ်းချုပ်ဖော်ပြပါ။

အဖွဲ့အစည်း၏ လုပ်ငန်းအစီအစဉ်များ အကျဉ်းချုပ်ဖော်ပြပါ။
 အဖွဲ့အစည်း၏ လုပ်ငန်းအစီအစဉ်များ အကျဉ်းချုပ်ဖော်ပြပါ။

ပုံစံ - ၈ - ၁ ကျေးရွာအခြေခံအမျက်အလက်များ (Form PC 1)

လမ်းညွှန်ချက်၊ ကျေးရွာတစ်ရွာသို့ ပထမဆုံးပိတ်ဆက်ပရီးသွားရောက်သောအခါ လူထုစည်းရုံးရေးမှူးသည် ကျေးရွာခေါင်းဆောင်များအားကျေးရွာအချက်အလက်များကိုပေတ္တာရပ်ခံဖွဲ့တောင်းခံရမည်။ ဤအချက်အလက်များကိုပိတ်ဆက်ပရီးဆက်ဆံစဉ်အစည်းဝေးပတ်ဝန်းကျင်ဆိုင်ရာစာတမ်းများကိုပိတ်ဆက်ပရီးဆက်ဆံစဉ် လူထုစည်းရုံးရေးမှူးသည် ဤအချက်အလက်များအား စစ်ဆေးပြီး မှန်ကန်အောင်ပြုလုပ်ရမည်။ ပြီးနောက်တွင် လူထုစည်းရုံးရေးမှူးမှ သတင်းအချက်အလက်ထဲသို့ Tablets မှ တဆင့် ဖြည့်သွင်းရမည်။

ကျေးရွာခေါင်းဆောင် အမည် ဦးကော့ချိုဒီး	ကျေးရွာခေါင်းဆောင်၏ စုန်းနံပါတ် ၇၅၃၇၀၈၀၈၄	လူထုစည်းရုံးရေးမှူး၏အမည် ဦးဆန်းစွန်း
ပြည်နယ်/တိုင်းဒေသကြီး ကော့ကီး	မြို့နယ် အုပု	ကျေးရွာအုပ်စု အင်းဂျို
		ကျေးရွာ အုပု

လူမျိုးစု	အိမ်ထောင်စုအရေအတွက်	ကိုးကွယ်သည့်ဘာသာ	အိမ်ထောင်စုအရေအတွက်
လူမျိုးစု (၁) - မာ	၅၇	ဘာသာ(၁) - မာ	၅၇
လူမျိုးစု (၂) -----		ဘာသာ(၂) -----	
လူမျိုးစု (၃) -----		ဘာသာ(၃) -----	
လူမျိုးစုရော -----		ဘာသာရော -----	
အခြား			
	အရေအတွက်		
မသန်စွမ်းသူများ	၂		
သက်ကြီးရွယ်အိုများ (၆၅ နှစ် နှင့် အထက်)	၂၀		
ပစ်ဘေးရှောင်			

	အမျိုးသား(အရေအတွက်)	အမျိုးသမီး(အရေအတွက်)	စုစုပေါင်းအရေအတွက်
လူဦးရေ			
လူမျိုးစု (၁) - မာ	၁၀၃	၁၂၇	၂၃၀
လူမျိုးစု (၂) -----			
လူမျိုးစု (၃) -----			
အခြား			
အိမ်ထောင်စဦးစီး	၄၇	၁၀	၅၇

(ခ)အခြေခံအဆောက်အအုံ အသုံးအဆောင်များ

စာသင်ကျောင်း	အမှတ် ခြံပေါ်	ကျန်းမာရေး	အမှတ် ခြံပေါ်	ဘာသာရေးအဆောက် အအုံများ	အမှတ် ခြံပေါ်
အထက်တန်းကျောင်း	<input type="checkbox"/>	ဆေးရုံ	<input type="checkbox"/>	စေတီ	<input type="checkbox"/>
အလယ်တန်းကျောင်း	<input type="checkbox"/>	ကျန်းမာရေးဌာန	<input type="checkbox"/>	ဘုန်းကြီးကျောင်း	<input type="checkbox"/>
မူလတန်းကျောင်း	<input type="checkbox"/>	ကျန်းမာရေးဌာနခွဲ	<input type="checkbox"/>	ဟိန္ဒူဘုရားကျောင်း	<input type="checkbox"/>
မူကြိုကျောင်း	<input type="checkbox"/>	ဆေးပေးခန်း	<input type="checkbox"/>	ခရစ်ယာန်ကျောင်း	<input type="checkbox"/>
အခြား	<input type="checkbox"/>	အခြား	<input type="checkbox"/>	ဗလီ	<input type="checkbox"/>
				အခြား	<input type="checkbox"/>
မှတ်ချက်		မှတ်ချက်		မှတ်ချက်	

(ဂ)ကျွမ်းကျင်သူများမှတ်တမ်း (ကျေးရွာတွင်နေထိုင်သော သို့မဟုတ် တခြားရွာမှလာရောက်သောကျွမ်းကျင်သူများ)

(ခ) စာသင်ကျောင်း	(၂) ကျန်းမာရေး		(၃) လက်မှုပညာရှင်				
	ရွာတွင်နေ ထိုင်သူ	အခြားရွာ မှလာသူ	ရွာတွင်နေ ထိုင်သူ	အခြား ရွာမှ လာသူ			
မူလတန်းပြဆရာ/မ	<input checked="" type="checkbox"/>	<input type="checkbox"/>	ဆရာဝန်	<input type="checkbox"/>	လက်သမား	<input checked="" type="checkbox"/>	<input type="checkbox"/>
အထက်တန်းပြ ဆရာ/မ	<input type="checkbox"/>	<input type="checkbox"/>	လက်ထောက် ကျန်းမာရေးမှူး	<input type="checkbox"/>	ပန်းရံ	<input checked="" type="checkbox"/>	<input type="checkbox"/>
အလယ်တန်းပြဆရာ/မ	<input type="checkbox"/>	<input type="checkbox"/>	အမျိုးသမီးကျန်းမာရေး ဆရာမ	<input type="checkbox"/>	လျှပ်စစ် ကျွမ်းကျင်၊ မီးသမား	<input type="checkbox"/>	<input type="checkbox"/>
မူကြိုဆရာ/မ	<input type="checkbox"/>	<input type="checkbox"/>	သားဖွားဆရာမ	<input type="checkbox"/>	ရေပိုက် သွယ်သူ	<input type="checkbox"/>	<input type="checkbox"/>
အခြား	<input type="checkbox"/>	<input type="checkbox"/>	ပြည်သူ့ကျန်းမာရေးလုပ်သား	<input checked="" type="checkbox"/>	စက်ပြင် ဆရာ	<input type="checkbox"/>	<input type="checkbox"/>
မှတ်ချက်			မှတ်ချက်		မှတ်ချက်		

(ဃ) ကျေးရွာသို့ ရောက်ရှိနိုင်သည့်လမ်းအခြေအနေ / ကျေးရွာတစ်ရွာသည် ၎င်း၏ကျေးရွာအုပ်စုနှင့် ဆက်သွယ်ထားသော လမ်းအခြေအနေ (အောက်ပါတို့ကိုပိုင်းပါ)

ကျောက်ကြမ်းလမ်း: ကတ္တရာလမ်း: ကွန်ကရစ်လမ်း: မော်တော်ဆိုင်ကယ်လမ်း:
ကျောက်ခင်းလမ်း: မြေသားလမ်း: လူသွားလမ်း: အခြား: _____

(င) ကျေးရွာဖွံ့ဖြိုးမှုစီမံချက်

(၁) လူထုပဟိုပြုစီမံကိန်းမတင်မီ ဤကျေးရွာတွင်ကျေးရွာဖွံ့ဖြိုးမှု စီမံချက်ရှိခဲ့ပါသလား? ပိုင်းပါ
ရှိပါသည်/မရှိပါ/မသိပါ
(၂) ရှိခဲ့ပါလျှင် ဤစီမံချက်ကို မည်သည့် ခုနှစ်တွင်ပြင်ဆင်ခဲ့ပါသနည်း? နှစ်-----/မသိပါ
(၃) ဤစီမံချက်ကို မြို့နယ်မှအတည်ပြုခဲ့ပါသလား? ပြုခြင်းမရှိ/မပြုခဲ့ပါ /မသိပါ

(စ) ခရီးအကွာအဝေး

(၁) ဤကျေးရွာ၏ပဟိုမှ ၎င်းကျေးရွာအုပ်စု၏ပဟိုအထိခရီးမိုင်မည်မျှကွာဝေးသနည်း? မိုင်-----/မသိပါ
(၂) ဤကျေးရွာမှ ၎င်းကျေးရွာအုပ်စုပဟိုအထိသွားလာရာတွင်ကြာမြင့်သည့်အချိန်၊
ခြောက်သွေ့ရာသီတွင်ကြာချိန် ----- ထော်လာဂျီ/မော်တော်ဆိုင်ကယ်/မြေလျင်/လား/မော်တော်ဘုတ်/
အခြား: -----
မိုးရာသီတွင်ကြာချိန် ----- ထော်လာဂျီ/မော်တော်ဆိုင်ကယ်/မြေလျင်/လား/မော်တော်ဘုတ်/
အခြား: -----

(ဆ) ပတ်ဝန်းကျင်ဆိုင်ရာသဘာဝဘေးအန္တရာယ်

ဤကျေးရွာတွင်ရေကြီးခြင်းကဲ့သို့ သဘာဝဘေးအန္တရာယ်ကျရောက်ဖူးခြင်း ရှိပါသလား။
□ မရှိပါ ရှိပါသည် ရှိလျှင်ဖော်ပြပါ -----

(ဇ) ကျေးရွာတွင် ဖွဲ့စည်းထားသော အဖွဲ့အစည်းများ

လူထုပဟိုပြုစီမံကိန်းမတင်မီ ဤကျေးရွာတွင် ကျေးရွာဖွံ့ဖြိုးရေးအတွက် အစိုးရ(သို့)ရွာသားများကိုယ်တိုင်(သို့) စီမံကိန်းတစ်ခုခုမှ ဖွဲ့စည်းထားသည့် အဖွဲ့အစည်းများရှိပါသလား။
(၁) -----
(၂) -----

(ဈ) အထွေထွေအုပ်ချုပ်ရေး ဦးစီးဌာန (GAD) မှ မှတ်တမ်းတင်ထားခြင်း

ဤကျေးရွာသည် အထွေထွေအုပ်ချုပ်ရေး ဦးစီးဌာန (GAD) မှ မှတ်တမ်းတင်ထားမှု ရှိပါသလား။
□ မရှိပါ ရှိပါသည်

ကျေးရွာခေါင်းဆောင်

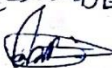
အမည် ဦးအောင်ကျော်
လက်မှတ်  ဇူလိုင်လ ၂၂-၇-၂၀၁၉

လူထုစည်းရုံးရေးမှူး

အမည် ဦးအောင်ကျော်
လက်မှတ်  ဇူလိုင်လ ၂၂-၇-၂၀၁၉

ပုံစံ - ၀-၂ - စီမံကိန်းစက်ဝန်းအချိန်ဇယား (PC 2)

လမ်းညွှန်ချက်၊ သက်ဆိုင်ရာလူထုစည်းရုံးရေးမှူး၊ လက်ထောက်နည်းပညာမှူးများမှ စီမံကိန်းစက်ဝန်းအဆင့်တစ်ခုစီပြီးစီးတိုင်း ကျေးရွာနှင့်ကျေးရွာအုပ်စုအတွက် ဤပုံစံကို ဖြည့်သွင်းရမည်။

စည်းရုံးရေးမှူး/လက်ထောက်နည်းပညာရေးမှူးဝန်ထမ်း အမည် - ဦးမြင့်ကျော်

နေ့စွဲ ၂၅.၇.၂၀၁၉ စက်ဝန်းအားအမှတ်ခြစ်ပါ စက်ဝန်း(၁) စက်ဝန်း(၂) စက်ဝန်း(၃)
 စက်ဝန်း(၄)

ဖြည့်နယ်/တိုင်း <u>ကော့ကီး</u>	မြို့နယ် <u>ဧရာပြာ</u>	ကျေးရွာအုပ်စု <u>ကမ်းလှိုင်</u>	ကျေးရွာ <u>လှိုင်မြို့</u>
-----------------------------------	---------------------------	------------------------------------	-------------------------------

စီမံကိန်းဆောင်ရွက်မှုအဆင့်များ	နေ့စွဲ		အစည်းအဝေးတွင်တက်ရောက်သူအရေအတွက်					အိမ်ထောင်စုပေါင်း	အိမ်ထောင်စု %
	စတင်သည့်နေ့	ပြီးဆုံးသည့်နေ့	အမျိုးသားအရေအတွက်	အမျိုးသမီးအရေအတွက်	အိမ်ထောင်စုအရေအတွက်	လူမျိုးစုတက်ရောက်သူအရေအတွက်နှင့်လူမျိုးစုအမည်			
၁။ ကျေးရွာစီမံကိန်း မိတ်ဆက်အစည်းအဝေး	၂၃.၇.၁၉	၂၃.၇.၁၉	၁၇	၂၅	၄၂	ဗမာ ၁၄	၄၂	၉၂.၃၃%	
၂။ ကျေးရွာဖွံ့ဖြိုးရေး စီမံချက်ရေးဆွဲခြင်းအစည်းအဝေး	၂၅.၇.၁၉	၂၅.၇.၁၉	၁၁	၂၂	၃၃	ဗမာ ၃၃	၃၃	၅၇.၅၀%	
၃။ ကျေးရွာအုပ်စု လုပ်ငန်းဆုံးဖြတ်ချက်ချသည့် အစည်းအဝေး									
၄။ မြို့နယ်အဆင့်စီမံကိန်းရေးဆွဲရေးနှင့်အကောင်အထည်ဖော်ရေးကော်မတီ၏ စီမံကိန်း သုံးသပ်မှုအစည်းအဝေး			မလို	မလို	မလို	မလို			
၅။ မြို့နယ် စီမံကိန်းရေးဆွဲရေးနှင့်အကောင်အထည်ဖော်ရေးကော်မတီ၏ဆုံးဖြတ်မှုကိုရွာသို့ အသိပေးအကြောင်းကြားသည့်အစည်းအဝေး									

လူထုပတ်ဝန်းကျင် စီမံကိန်း

ပုံစံ - ၀-၃ ကျေးရွာဖွံ့ဖြိုးရေး ဦးစားပေးအစဉ် (Form PC 3)

လမ်းညွှန်ချက်၊ အဆင့်(၃)ကျေးရွာမှိုက်မှိုက်အစည်းအဝေးပြီးဆုံးသောအခါ ကျေးရွာစီမံကိန်း အထောက်အကူပြု တော်မတ်သည် လူထုစည်းရုံးရေးမှူးအကူအညီဖြင့် ဤပုံစံကိုပြည့်စုံအောင် ပြည့်သွင်းရမည်။			
လူထုစည်းရုံးရေးမှူး/ဝန်ထမ်း အမည် ဦးမင်းအောင်			
နေ့စွဲ 23.7.2019	စက်ဝန်းအား အမှတ်ခြစ်ပါ (✓) <input type="checkbox"/> စက်ဝန်း(၁) <input checked="" type="checkbox"/> စက်ဝန်း(၂) <input type="checkbox"/> စက်ဝန်း(၃) <input type="checkbox"/> စက်ဝန်း(၄)		
ပြည်နယ်/တိုင်း ဧရာဝတီ	မြို့နယ် ဧရာပြင်	ကျေးရွာအုပ်စု အင်းလွှဲမြို့နယ်	ကျေးရွာ အင်းလွှဲမြို့နယ်

က။ အခက်အခဲအတားအဆီးများအားဆွေးနွေးခြင်း - ယခုလက်ရှိအခြေအနေတွင်ကျေးရွာဖွံ့ဖြိုးတိုးတက်ရေးအတွက် အဓိကအခက်အခဲအတားအဆီးများသည် မည်သည်များဖြစ်ပါသနည်း။ (အမျိုးသား/သမီး အနည်းဆုံးအခက်အခဲ ၅ ခုစီဖော်ပြပါ)

အုပ်စုဖွဲ့ ဆွေးနွေးမှုများမှ တင်ပြသောအခက်အခဲအတားအဆီးများ	
ဝတ္တရားလမ်းဆွဲဆေးမကောင်းသဖြင့်ကျောင်းသားကျောင်းသမားများနှင့်ကျေးရွာလူထုအားလုံးအားလုံး	<input type="checkbox"/> ကျား <input checked="" type="checkbox"/> မ/ကျား + မ
ကျေးရွာမရှိ ဗဟိုဌာနများကြောင့် ကလေးများစာပညာရရှိရန်ခက်ခဲခြင်း၊ လူငယ်များအားလုံးမကျင့်စဉ်	<input type="checkbox"/> ကျား <input type="checkbox"/> မ/ကျား + မ
ကျင့်စဉ်အားလုံးမရှိခြင်း၊ အစားအသောက်များစားသုံးခြင်း၊ ဝါဒဖြန့်ချိမှုများကြောင့် အခက်အခဲများရှိခြင်း	<input type="checkbox"/> ကျား <input type="checkbox"/> မ/ကျား + မ
ရွေးကောက်ပွဲများအစပြုပြီး ကျား-မားရုံးဖြစ်ပါက ကျားစာပညာရရှိရန်ခက်ခဲခြင်း	<input type="checkbox"/> ကျား <input type="checkbox"/> မ/ကျား + မ
အလုပ်အကိုင်အခွင့်အလမ်းလည်းပေးရတာကြောင့် စားဝတ်ဆုတ်အားလုံးအခက်အခဲရှိခြင်း	<input type="checkbox"/> ကျား <input type="checkbox"/> မ/ကျား + မ
ရွေးကောက်ပွဲများစပြီးမကောင်းသဖြင့် စိုက်ပျိုးရေးအတွက် အခက်အခဲရှိခြင်း	<input type="checkbox"/> ကျား <input checked="" type="checkbox"/> မ <input type="checkbox"/> ကျား + မ

၈။ လူထုစီမံကိန်း၏ လာမည့် (၄) နှစ်အတွက် အကျုံးဝင်သော ဦးစားပေး ဖွံ့ဖြိုးတိုးတက်မှု လုပ်ငန်း အစီအစဉ်များအားဖော်ပြပါ။

ဦးစားပေး အဆင့် သတ်မှတ်ချက်	ကျေးရွာအတွက် ဦးစားပေး ဖွံ့ဖြိုးတိုးတက်မှု လုပ်ငန်းစဉ်များ	အဆိုပြုသူ (အမျိုးသားများ/ အမျိုးသမီးများ/ အမျိုးသား+အမျိုးသမီး)	အခန်းကဏ္ဍ	ခန့်မှန်း ကုန်ကျစရိတ်	အကျိုးခံစားခွင့်ရှိသူ ခန့်မှန်းခြေအရေအတွက်		
					ကျား	မ	ပေါင်း
၁	ရွာတွင်း ကုန်ကရံလမ်း	ကျား + မ	လမ်းဖွဲ့စည်းရေး	၁,၀၀,၀၀,၀၀၀	၁၀၇	၁၂၇	၂၃၄
၂	ရွာတွင်း လမ်းတိုင်း ချဲ့ခြင်း	ကျား + မ	ရွေးချယ်ရေး	၅,၀၀,၀၀၀	၁၀၇	၁၂၇	၂၃၄
၃	ကပ်လျှပ်စီး	ကျား + မ	အားလုံး	၁၂,၀၀,၀၀၀	၁၀၇	၁၂၇	၂၃၄
၄	ကျေးလက်အားလုံးအား	ကျား + မ	ကျေးအား	၂၅,၀၀,၀၀၀	၁၀၇	၁၂၇	၂၃၄
၅	ကျေးမားကျေးစခန်း						

၉။ လူထုစီမံကိန်း၏ လာမည့် (၄) နှစ်အတွက် အကျုံးဝင်သော ဦးစားပေး ဖွံ့ဖြိုးတိုးတက်မှု လုပ်ငန်း အစီအစဉ်များအားဖော်ပြပါ။

အဆင့်	ကျေးရွာအတွက် ဦးစားပေး ဖွံ့ဖြိုးတိုးတက်မှု လုပ်ငန်းစဉ်များ	အဆိုပြုသူ (အမျိုးသားများ/ အမျိုးသမီးများ/ အမျိုးသား+အမျိုးသမီး)	အခန်းကဏ္ဍ
၁	ကျေးရွာအတွင်း စရိတ်	ကျား + မ	ကျေးအား
၂	ကျေးရွာအတွင်း ကျေးလက်အား	မ	အားလုံး
၃	ကျေးရွာအတွင်း ကျေးလက်အား	ကျား	အားလုံး
၄	ကျေးရွာအတွင်း ကျေးလက်အား	မ	အားလုံး
၅			

ခေါင်းဆောင်၊ ကျေးရွာစီမံကိန်းအထောက်အကူပြုကော်မတီမှအတည်ပြုသည်။

အမည် ဒေါ်ဖြူဖြူ လက်မှတ် [Signature] နေ့စွဲ 23.7.2019

ပုံစံ - ၈ - ၁ ကျေးရွာအခြေခံအချက်အလက်များ (Form PC 1)

လမ်းညွှန်ချက်။ ကျေးရွာတစ်ရွာသို့ ပထမဆုံးမိတ်ဆက်မပိုင်းသွားရောက်သောအခါ လူထုစည်းရုံးရေးမှူးသည် ကျေးရွာခေါင်းဆောင်များအားကျေးရွာအချက်အလက်များကိုပေးအောင်ပေးပေးရမည်။ ဤ ဤအချက်အလက်များကိုမိတ်ဆက်အစည်းဝေးမတိုင်မီတောင်းခံရမည်။ မိတ်ဆက်အစည်းဝေးတွင် လူထုစည်းရုံးရေးမှူးသည် ဤအချက်အလက်များအား စစ်ဆေးပြီး မှန်ကန်အောင်ပြုလုပ်ရမည်။ ပြီးနောက်တွင် လူထုစည်းရုံးရေးမှူးမှ သတင်းအချက်အလက်ထံသို့ Tablets မှ တဆင့် ဖြည့်သွင်းရမည်။

ကျေးရွာခေါင်းဆောင် အမည် ဦးစောဇော်ဦး	ကျေးရွာခေါင်းဆောင်၏ ဖုန်းနံပါတ် ၀၉-၆၅၄၂၆၂၁၀၅၅	လူထုစည်းရုံးရေးမှူး၏အမည် ဦးစိုးမင်း
ပြည်နယ်၊ တိုင်းဒေသကြီး ဧရာဝတီ	မြို့နယ် ဧရာဝတီ	ကျေးရွာအုပ်စု ပင်းလှရွာ
		ကျေးရွာ ပင်းလှရွာ

က။ လူဦးရေ

လူမျိုးစု	အိမ်ထောင်စုအရေအတွက်	ကိုးကွယ်သည့်ဘာသာ	အိမ်ထောင်စုအရေအတွက်
လူမျိုးစု (၁) ဗမာ	၅၆	ဘာသာ(၁) ဗုဒ္ဓ	၅၆
လူမျိုးစု (၂)-----		ဘာသာ(၂)-----	
လူမျိုးစု (၃)-----		ဘာသာ(၃)-----	
လူမျိုးစုရော-----		ဘာသာရော-----	
အခြား			
	အရေအတွက်		
မသန်စွမ်းသူများ	၂		
သက်ကြီးရွယ်အိုများ (၆၅ နှစ် နှင့် အထက်)	၃၂		
စစ်ဘေးရှောင်	-		

	အပျိုးသား(အရေအတွက်)	အပျိုးသမီး(အရေအတွက်)	စုစုပေါင်းအရေအတွက်
ကျားရေ			
ကျားပျိုး (၁).....	၄၉	၁၀	၅၉
ကျားပျိုး (၂).....			
ကျားပျိုး (၃).....			
အခြား			
အိမ်ထောင်ဦးစီး			

(၁)အခြေခံအဆောက်အအုံ အသုံးအဆောင်များ

စာသင်ကျောင်း	အမှတ် ခြံပါ	ကျန်းမာရေး	အမှတ် ခြံပါ	ဘာသာရေးအဆောက် အအုံများ	အမှတ် ခြံပါ
အထက်တန်းကျောင်း	<input type="checkbox"/>	ဆေးရုံ	<input type="checkbox"/>	ဝေတီ	<input type="checkbox"/>
အလယ်တန်းကျောင်း	<input type="checkbox"/>	ကျန်းမာရေးဌာန	<input type="checkbox"/>	ဘုန်းကြီးကျောင်း	<input type="checkbox"/>
မူလတန်းကျောင်း	<input type="checkbox"/>	ကျန်းမာရေးဌာနခွဲ	<input type="checkbox"/>	ဟိန္ဒူဘုရားကျောင်း	<input type="checkbox"/>
မူကြိုကျောင်း	<input type="checkbox"/>	ဆေးပေးခန်း	<input type="checkbox"/>	ခရစ်ယာန်ကျောင်း	<input type="checkbox"/>
အခြား	<input type="checkbox"/>	အခြား	<input type="checkbox"/>	ဗလီ	<input type="checkbox"/>
				အခြား	<input type="checkbox"/>
မှတ်ချက်		မှတ်ချက်		မှတ်ချက်	

(ဂ) ကျွမ်းကျင်သူများမှတ်တမ်း (ကျေးရွာတွင်နေထိုင်သော သို့မဟုတ် တခြားရွာမှလာရောက်သောကျွမ်းကျင်သူများ)

(၁) စာသင်ကျောင်း		(၂) ကျန်းမာရေး			(၃) လက်မှုပညာရှင်			
	ရွာတွင်နေထိုင်သူ	အခြားရွာမှလာသူ		ရွာတွင်နေထိုင်သူ	အခြားရွာမှလာသူ		ရွာတွင်နေထိုင်သူ	အခြားရွာမှလာသူ
မူလတန်းပြဆရာ/မ	<input checked="" type="checkbox"/>	<input type="checkbox"/>	ဆရာဝန်	<input type="checkbox"/>	<input type="checkbox"/>	လက်သမား	<input checked="" type="checkbox"/>	<input type="checkbox"/>
အထက်တန်းပြဆရာ/မ	<input type="checkbox"/>	<input type="checkbox"/>	လက်ထောက်ကျန်းမာရေးမှူး	<input type="checkbox"/>	<input type="checkbox"/>	ပန်းရံ	<input checked="" type="checkbox"/>	<input type="checkbox"/>
အလယ်တန်းပြဆရာ/မ	<input type="checkbox"/>	<input type="checkbox"/>	အမျိုးသမီးကျန်းမာရေးဆရာမ	<input type="checkbox"/>	<input type="checkbox"/>	လှုပ်စစ်ကျွမ်းကျင်၊ မီးသမား	<input type="checkbox"/>	<input type="checkbox"/>
မူကြိုဆရာ/မ	<input type="checkbox"/>	<input type="checkbox"/>	သားဖွားဆရာမ	<input type="checkbox"/>	<input type="checkbox"/>	ရေပိုက်သွယ်သူ	<input type="checkbox"/>	<input type="checkbox"/>
အခြား	<input type="checkbox"/>	<input type="checkbox"/>	ပြည်သူ့ကျန်းမာရေးလုပ်သား	<input checked="" type="checkbox"/>	<input type="checkbox"/>	စက်ပြင်ဆရာ	<input type="checkbox"/>	<input type="checkbox"/>
မှတ်ချက်				မှတ်ချက်				

(ဃ) ကျေးရွာသို့ ရောက်ရှိနိုင်သည့်လမ်းအခြေအနေ / ကျေးရွာတစ်ရွာသည် ၎င်း၏ကျေးရွာအုပ်စုနှင့် ဆက်သွယ်ထားသော လမ်းအခြေအနေ (အောက်ပါတို့ကိုဝိုင်းပါ)

ကျောက်ကြမ်းလမ်း ကတ္တရာလမ်း ကွန်ကရစ်လမ်း မော်တော်ဆိုင်ကယ်လမ်း
 ကျောက်ခင်းလမ်း မြေသားလမ်း လူသွားလမ်း အခြား _____

(င) ကျေးရွာဖွံ့ဖြိုးမှုစီမံချက် ဝိုင်းပါ

(၁) လူထုဗဟိုပြုစီမံကိန်းမစတင်မီ ဤကျေးရွာတွင်ကျေးရွာဖွံ့ဖြိုးမှု ရှိပါသည်/မရှိပါ/မသိပါ
 စီမံချက်ရှိခဲ့ပါသလား?

(၂) ရှိခဲ့ပါလျှင် ဤစီမံချက်ကို မည်သည့် ခုနှစ်တွင်ပြင်ဆင်ခဲ့ပါသနည်း? နှစ်-----/မသိပါ

(၃) ဤစီမံချက်ကို မြို့နယ်မှအတည်ပြုခဲ့ပါသလား? ပြုခဲ့ပါသည်/မပြုခဲ့ပါ /မသိပါ

(စ) ခရီးအကွာအဝေး

(၁) ဤကျေးရွာ၏ ဗဟိုမှ သင်းကျေးရွာအုပ်စု၏ ဗဟိုအထိ ခရီးမိုင်မည်မျှ ကွာဝေးသနည်း? မိုင်-----/မသိပါ

(၂) ဤကျေးရွာမှ သင်းကျေးရွာအုပ်စု၏ ဗဟိုအထိ သွားလာရာတွင် ကြာမြင့်သည့် အချိန်။

ခြောက်သွေ့ရာသီတွင် ကြာချိန် ----- နေ့ ----- ထော်လာရီ/မော်တော်ဆိုင်ကယ်/ခြေလျင်/လား/မော်တော်ဘုတ်/

အခြား -----

မိုးရာသီတွင် ကြာချိန် ----- နေ့ ----- ထော်လာရီ/မော်တော်ဆိုင်ကယ်/ခြေလျင်/လား/မော်တော်ဘုတ်/

အခြား -----

(ဆ) ပတ်ဝန်းကျင်ဆိုင်ရာ သဘာဝဘေးအန္တရာယ်

ဤကျေးရွာတွင် ရေကြီးခြင်းကဲ့သို့ သဘာဝဘေးအန္တရာယ် ကျရောက်ဖူးခြင်း ရှိပါသလား။

မရှိပါ ရှိပါသည် ရှိလျှင် ဖော်ပြပါ ----- ခြေလျင်/လား/မော်တော်ဘုတ်/

(ဇ) ကျေးရွာတွင် ဖွဲ့စည်းထားသော အဖွဲ့အစည်းများ

လူထုဗဟိုပြုစီမံကိန်းမတိုင်မီ ဤကျေးရွာတွင် ကျေးရွာဖွံ့ဖြိုးရေးအတွက် အစိုးရ(သို့) ရွာသားများကိုယ်တိုင်(သို့) စီမံကိန်းတစ်ခုခုမှ ဖွဲ့စည်းထားသည့် အဖွဲ့အစည်းများ ရှိပါသလား။

(၁) ----- ဗဟိုဌာန -----

(၂) -----

(ဈ) အထွေထွေအုပ်ချုပ်ရေး ဦးစီးဌာန (GAD) မှ မှတ်တမ်းတင်ထားခြင်း

ဤကျေးရွာသည် အထွေထွေအုပ်ချုပ်ရေး ဦးစီးဌာန (GAD) မှ မှတ်တမ်းတင်ထားမှု ရှိပါသလား။

မရှိပါ ရှိပါသည်

ကျေးရွာခေါင်းဆောင်

အမည် ဦးဒေကင်ခင်

လက်မှတ်  နေ့စွဲ ၁၇.၇.၂၀

လူထုစည်းရုံးရေးမှူး

အမည် ဦးခိုင်မင်း

လက်မှတ်  နေ့စွဲ ၁၇.၇.၂၀

ပုံစံ - ၀-၂ - စီမံကိန်းတော်ဝန်အချိန်ဇယား (PC 2)

လမ်းညွှန်ချက်၊ သက်ဆိုင်ရာလူထုစည်းရုံးရေးမျိုး၊ လက်ထောက်နည်းပညာမျိုးများမှစီမံကိန်းတော်ဝန်အဆင့်တစ်ခုစီပြီးစီးတိုင်းကျေးရွာနှင့်ကျေးရွာအုပ်စုအတွက်ကြိုတင်ပြင်ဆင်ရမည်။

စည်းရုံးရေးမျိုး/လက်ထောက်နည်းပညာရေးမျိုးဝန်ထမ်း အမည် - **ခွဲမြမ်းမင်း ၊ ဖြိုလှေက ဆွဲခိုင်း**

နေ့စွဲ **၁၅-၇-၂၀၂၀**၊
 စက်ဝန်းအားအမှတ်ဖြစ်ပါ စက်ဝန်း(၀) စက်ဝန်း(၂) စက်ဝန်း(၃)
 စက်ဝန်း (၄)

ပြည်နယ်/တိုင်း **အရာထမ်း**၊ မြို့နယ် **အင်္ဂလိပ်**၊ ကျေးရွာအုပ်စု **ကင်းလှရွာ-၂၀၆**၊ ကျေးရွာ **လှေမင်း**

စီမံကိန်းဆောင်ရွက်မှုအဆင့်များ	နေ့စွဲ		အစည်းအဝေးတွင်တက်ရောက်သူအရေအတွက်					
	စတင်သည့်နေ့	ပြီးဆုံးသည့်နေ့	အမျိုးသားအရေအတွက်	အမျိုးသမီးအရေအတွက်	အိမ်ထောင်စုအရေအတွက်	လူမျိုးစုတက်ရောက်သူအရေအတွက်နှင့်လူမျိုးစုအမည်	အိမ်ထောင်စုရေပေါင်း	အိမ်ထောင်စု %
၁။ ကျေးရွာစီမံကိန်း မိတ်ဆက်အစည်းအဝေး	၁၅.၇.၂၀	၁၅.၇.၂၀	၇	၇	၁၄	အ. ၁၄.	၁၂	.
၂။ ကျေးရွာစွဲမြီးရေး စီမံချက်ရေးဆွဲခြင်းအစည်းအဝေး	၁၈.၈.၂၀	၁၈.၈.၂၀	၄၄	၁၅	၅၉	အ. ၅၉	၅၉	၁၀၀% .
၃။ ကျေးရွာအုပ်စုလုပ်ငန်းဆုံးဖြတ်ချက်ချသည့်အစည်းအဝေး								
၄။ မြို့နယ်အဆင့်စီမံကိန်းရေးဆွဲရေးနှင့်အခေအကောင်အထည်ဖော်ရေးကော်မတီ၏ စီမံကိန်းသုံးသပ်မှုအစည်းအဝေး			မလို	မလို	မလို		မလို	
၅။ မြို့နယ်စီမံကိန်းရေးဆွဲရေးနှင့်အကောင်အထည်ဖော်ရေးကော်မတီ၏ဆုံးဖြတ်မှုကိုစွဲသို့အ								

ပုံစံ - ၀-၃ ကျေးရွာခွဲ ဖြိုးရေး ဦးစားပေးအစီအစဉ် (Form PC 3)

လယ်ဦးစီးဌာန	အလယ်(၃)ကျေးရွာမှောင်မုန်းချက်အစည်းအဝေးပြီးဆုံးသောအခါ	ကျေးရွာစီမံကိန်း
အသေးစားလယ်ကျွန်းပိုင်ဆိုင်သူများအား အကျိုးရှိစေရန်အတွက် ဤပုံစံကိုပြည့်စုံအောင် ဖြည့်သွင်းရမည်။		
လူဦးရေ	၅၈၈၈၂၀	အိမ်အရေအတွက် - ၅၈၈၈၂၀
အိမ်အရေအတွက်	၅၈၈၈၂၀	စက်ဝန်းအား အမှတ်ခြစ်ပါ (✓) <input type="checkbox"/> စက်ဝန်း(၁) <input type="checkbox"/> <input type="checkbox"/> စက်ဝန်း(၂) <input type="checkbox"/> <input checked="" type="checkbox"/> စက်ဝန်း(၃) <input type="checkbox"/> စက်ဝန်း(၄) <input type="checkbox"/>
ပြည်နယ် ဝန်ထမ်း	ကျေးရွာအုပ်စု	ကျေးရွာ
ကျောက်	လင်း	ကျေးရွာ

၈။ အလယ်အစားအသေးစားအဖွဲ့အစည်းများ - ယခုလက်ရှိအခြေအနေတွင်ကျေးရွာခွဲ ဖြိုးတိုးတက်ရေးအတွက် အိမ်အလယ်အစားအသေးစားအဖွဲ့များသည် မည်သည့်အဖွဲ့အစည်းဖြစ်ပါသနည်း။ (အမျိုးသား/သမီး အနည်းဆုံးအခက်အခဲ ၅ ခုစီဖော်ပြပါ)

အုပ်စုခွဲဆွေးနွေးမှုများမှ တင်ပြသောအခက်အခဲအတားအဆီးများ	
ရွာတွင်းလမ်းမကောင်းသဖြင့်၊ လျှောက်လှမ်းရာ နှင့် လျှောက်လှမ်းရာ အား/အချိုးအစား မညီညွတ်ခြင်း	<input type="checkbox"/> ကျား <input type="checkbox"/> မ <input type="checkbox"/> ကျား + မ
ရွာတွင်းလမ်းမကောင်းသောကြောင့် လျှောက်လှမ်းရာ နှင့် လျှောက်လှမ်းရာ အား/အချိုးအစား မညီညွတ်ခြင်း	<input type="checkbox"/> ကျား <input type="checkbox"/> မ <input type="checkbox"/> ကျား + မ
လမ်းမကောင်းသောကြောင့် လျှောက်လှမ်းရာ နှင့် လျှောက်လှမ်းရာ အား/အချိုးအစား မညီညွတ်ခြင်း	<input type="checkbox"/> ကျား <input type="checkbox"/> မ <input type="checkbox"/> ကျား + မ
ကျေးရွာတွင်း မြေဝေသာကြောင့် ချွတ်စွဲ/လျှောက်လှမ်းရာ နှင့် လျှောက်လှမ်းရာ အား/အချိုးအစား မညီညွတ်ခြင်း	<input type="checkbox"/> ကျား <input type="checkbox"/> မ <input type="checkbox"/> ကျား + မ
သစ်ကြီးများ ကျယ်ကျယ်၊ တောက်ပ. ငွေ ခုတ်သဖြင့် ကျွတ်စွဲကြောင့်၊ ဝေသာကြောင့် တော ဖိတ်သဖြင့် များစွာ ခက်ခဲခြင်း	<input type="checkbox"/> ကျား <input type="checkbox"/> မ <input type="checkbox"/> ကျား + မ
ခက်ခဲသောကြောင့် မြေခွဲစိတ်ခြင်း၊ လမ်းမကောင်းသောကြောင့် မြေခွဲစိတ်ခြင်း	<input type="checkbox"/> ကျား <input type="checkbox"/> မ <input type="checkbox"/> ကျား + မ
လက်မှုသစ်ကြီး မရှိခြင်းကြောင့် မြေ ဖြိုး ဖြောင့်ခြင်း၊ ဝေသာကြောင့် မြေခွဲစိတ်ခြင်း	<input type="checkbox"/> ကျား <input type="checkbox"/> မ <input type="checkbox"/> ကျား + မ
လျှောက်လှမ်းရာ မကောင်းသောကြောင့် မြေ ဖြိုး ဖြောင့်ခြင်း၊ တွေ့ရှိရခြင်း	<input type="checkbox"/> ကျား <input type="checkbox"/> မ <input type="checkbox"/> ကျား + မ
	<input type="checkbox"/> ကျား <input type="checkbox"/> မ <input type="checkbox"/> ကျား + မ
	<input type="checkbox"/> ကျား <input type="checkbox"/> မ <input type="checkbox"/> ကျား + မ

၁။ မပျက်မှန်းခြင်း- နောင်လာမည့် (၅)နှစ် အတွင်း ကျေးရွာခွံ၊ ငြိမ်းရေး မျှော်မှန်းလျာထားချက်များအား တင်ပြပါ။

အုပ်စုဖွဲ့ဆွေးနွေးမှုများမှ တင်ပြသော မျှော်မှန်းချက်များ

ရွာတွင်းလမ်းကောင်းမွန်ပါက လျှော့စွာကျေအောင် ဆေးကုသ / ဆေးကုသမှုများ ဘေးအန္တရာယ်ကင်းစင်စေမည်။	<input type="checkbox"/> ကျား <input type="checkbox"/> မ <input type="checkbox"/> ကျား + မ
ရွာတွင်းလမ်းကျယ်ပါက ချိတ်ကယ်၊ ခြက်ကွဲ ခဲရွာငါးစုံ အစားပြင်ပေးမည်။	<input type="checkbox"/> ကျား <input type="checkbox"/> မ <input type="checkbox"/> ကျား + မ
စေးစားခြင်း ဖြစ်ပါက စားနပ်ရိက္ခာအစားအသောက် စားကုသမှုပေးမည်၊ ခရိုင်ဆက်သွယ်မည်။	<input type="checkbox"/> ကျား <input type="checkbox"/> မ <input type="checkbox"/> ကျား + မ
ရွာတွင်းမီးရှို့ပါက လျှော့စွာကျေအောင် / ဆေးကုသမှု ကျေအောင် ပေးမည်၊ လျှော့စွာကျေအောင် ပေးမည်။	<input type="checkbox"/> ကျား <input type="checkbox"/> မ <input type="checkbox"/> ကျား + မ
ရွက်ပေါင်းဆေးကုသမှု ပေးမည်၊ တောင်ပိုင်း ပါက ကျေးရွာအတွင်း အစားပြင်ပေးမည်။	<input type="checkbox"/> ကျား <input type="checkbox"/> မ <input type="checkbox"/> ကျား + မ
အထူးအရေးကြီးရာတွင် အထူးစောင့်ရှောက်မှု ပေးမည်။	<input type="checkbox"/> ကျား <input type="checkbox"/> မ <input type="checkbox"/> ကျား + မ
အိမ်တွင်း အန္တရာယ်၊ လမ်းပိုင်း အန္တရာယ် ကင်းစင်စေမည်။	<input type="checkbox"/> ကျား <input type="checkbox"/> မ <input type="checkbox"/> ကျား + မ
လျှော့စွာကျေအောင် ပေးမည်၊ လမ်းပိုင်း ရွက်ပေါင်းဆေးကုသမှု ပေးမည်။	<input type="checkbox"/> ကျား <input type="checkbox"/> မ <input type="checkbox"/> ကျား + မ
	<input type="checkbox"/> ကျား <input type="checkbox"/> မ <input type="checkbox"/> ကျား + မ
	<input type="checkbox"/> ကျား <input type="checkbox"/> မ <input type="checkbox"/> ကျား + မ
	<input type="checkbox"/> ကျား <input type="checkbox"/> မ <input type="checkbox"/> ကျား + မ
	<input type="checkbox"/> ကျား <input type="checkbox"/> မ <input type="checkbox"/> ကျား + မ
	<input type="checkbox"/> ကျား <input type="checkbox"/> မ <input type="checkbox"/> ကျား + မ
	<input type="checkbox"/> ကျား <input type="checkbox"/> မ <input type="checkbox"/> ကျား + မ
	<input type="checkbox"/> ကျား <input type="checkbox"/> မ <input type="checkbox"/> ကျား + မ
	<input type="checkbox"/> ကျား <input type="checkbox"/> မ <input type="checkbox"/> ကျား + မ

လူထုစီမံကိန်း၏ လာမည့် (၃) နှစ်အတွက် အကျုံးမဝင်သော ဦးစားပေး ဖွံ့ဖြိုးတိုးတက်မှု လုပ်ငန်း အစီအစဉ်များအားဖော်ပြပါ။

ဦးစားပေး အဆင့် သတ်မှတ်ချက်	ကျေးရွာအတွက် ဦးစားပေး ဖွံ့ဖြိုးတိုးတက်မှု လုပ်ငန်းစဉ်များ	အဆိုပြုသူ (အမျိုးသားများ/ အမျိုးသမီးများ/အမျိုးသား+ အမျိုးသမီး)	အခန်းကဏ္ဍ	ခန့်မှန်း ကုန်ကျ စရိတ်	အကျိုးခံစားခွင့်ရှိသူ ခန့်မှန်း ပြေအရေအတွက်		
					ကျား	မ	စုစုပေါင်း
၁	ရွာတွင်း ကွန်ကရစ်ခင်းခြင်း	အမျိုးသား + အမျိုးသမီး		၁,၀၀၀,၀၀၀.၀၀	၉၀		၂၀၂
၂	ရွာတွင်း လယ်လုပ်ခင်းခြင်း	"		၈၀၀,၀၀၀.၀၀	၉၀		၂၀၂
၃	လျှော့လက်ကားခင်းခြင်း	"		၂,၀၀၀,၀၀၀.၀၀	၉၀		၂၀၂
၄	မီးဖိုချောင်စက်	"		၁,၅၀၀,၀၀၀.၀၀	၉၀		၂၀၂
၅							
၆							
၇							
၈							

သ။ လူထုစီမံကိန်း၏ လာမည့် (၃) နှစ်အတွက် အကျုံးမဝင်သော ဦးစားပေး ဖွံ့ဖြိုးတိုးတက်မှု လုပ်ငန်း အစီအစဉ်များအားဖော်ပြပါ။

အဆင့်	ကျေးရွာအတွက် ဦးစားပေး ဖွံ့ဖြိုးတိုးတက်မှု လုပ်ငန်းစဉ်များ	အဆိုပြုသူ (အမျိုးသားများ/ အမျိုးသမီးများ/အမျိုးသား+ အမျိုးသမီး)	အခန်းကဏ္ဍ
၁	ကျွန်းမာရေးဆေးကုသရေးဌာန	အမျိုးသား	ကျန်းမာရေး
၂	ရက်စွဲအမှတ်တံဆိပ်	"	အသက်မွေးဝမ်းကြောင်း
၃	လက်မာအမှတ်တံဆိပ်	မ	အသက်မွေးဝမ်းကြောင်း
၄	ရေဖျက်ခြင်းကုသရေးဌာန	"	အခြား
၅			

ခေါင်းဆောင်၊ ကျေးရွာစီမံကိန်းအထောက်အကူပြုကော်မတီမှအတည်ပြုသည်။

အမည် အောင်ကျော်စွာ လက်မှတ် အောင်ကျော်စွာ နေ့စွဲ ၁၅.၅.၂၀
 ခေါ် အောင်ကျော်စွာ လက်မှတ် အောင်ကျော်စွာ

အာစွဲအထူး ဖြစ်ကမ်း

၆။ စေတနာ့ဝန်ထမ်းကို ယခင်ကတည်းက စောင့်ရှောက်မည်ဖြစ်ကြောင်း၊
ကာယကံ၍ များကလေးစားသဘောကျကြောင်း၊ ဖက်ဖက်လျှော့ငြိုး
ပါသဖြင့်၊ လျှော့ရွာစိုက်ရာစွဲကလေးကလေး၊ လျှော့ရွာစိုက်ရာစိုက်ရာ
ထပ်မံထောက်ပံ့သည့်ကလေး၊ အတတ်ပညာပညာပညာ၊ ရာစိုက်ဖွဲ့
ဦးဆောင်ချီဖွဲ့ ဝန်ထောက်လုပ်ကိုင်ပေးပါသဖြင့်။

၇။ ရှေ့လျှောက်ဖွဲ့ဝင်များ ဖွဲ့စည်းသက်သက်ခံချိန်တွင် ဖွဲ့စည်းခြင်း
ရက်စွဲ၊ နှစ်ပတ်လည်စာရင်းစာရင်း၊ ပုံစံစာရင်းစာရင်း စောင့်ရှောက်ပုံ
ကို ရှင်းလင်းကြားကြား ပါသဖြင့်။

အရာမခံနိုင်ဘဲ ဖွဲ့စည်းခြင်း၊ လုပ်ကိုင်ဆောင်ရွက်ခြင်း၊ ဆိမ်းခြားပုံစံ
ကောက်ခံခြင်း၊ ခွဲခြားခြင်း၊ စာရင်းစာရင်းစာရင်းစာရင်း၊ ရှင်းလင်းခြင်း
စောင့်ရှောက်မှုပါသဖြင့်။

အရာမခံနိုင်ဘဲ ဖွဲ့စည်းခြင်း၊ လုပ်ကိုင်ဆောင်ရွက်ခြင်း၊ ဆိမ်းခြားပုံစံ
ကောက်ခံခြင်း၊ ခွဲခြားခြင်း၊ စာရင်းစာရင်းစာရင်းစာရင်း၊ ရှင်းလင်းခြင်း
စောင့်ရှောက်မှုပါသဖြင့်။

- အစွဲအထူးများ
- (၁) စေတနာ့ဝန်ထမ်းကို ယခင်ကတည်းက စောင့်ရှောက်မည်ဖြစ်ကြောင်း
 - (၂) လျှော့ရွာစိုက်ရာစွဲကလေးကလေး၊ လျှော့ရွာစိုက်ရာစိုက်ရာ
ထပ်မံထောက်ပံ့သည့်ကလေး၊ အတတ်ပညာပညာပညာ၊ ရာစိုက်ဖွဲ့
ဦးဆောင်ချီဖွဲ့ ဝန်ထောက်လုပ်ကိုင်ပေးပါသဖြင့်။

အာစွဲအထူးအဖွဲ့

ဦးဆောင်ချီဖွဲ့
ရာစိုက်ဖွဲ့

ဦးဆောင်ချီဖွဲ့၊ ခေါင်းဆောင်ချီဖွဲ့
လျှော့ရွာစိုက်ရာစွဲကလေးကလေး



ဦးဆောင်ချီဖွဲ့
ဗဟိုဌာန

ဒါခခည်းဒ်ဝေးဒွတ်တမ်း

ဒါခခည်းဒ်ဝေးဒွတ်တမ်း	ဒွီးကံကြီးဒေဒ်ဒီး၊ ဝေပုပုကြီး
ဒါခခည်းဒ်ဝေးဒွတ်တမ်း ဟေဒ်ဒ်	ဒွီးကံ ၆၃၃၀
ဟေဒ်ဒ်ဒ်ဝေးဒွတ်တမ်း ဒေဒ်	၁၈၀၈၂၀
ဒါခခည်းဒ်ဝေးဒွတ်တမ်းဒ်ဝေးဒွတ်တမ်း	ဒွီးကံဒ် ဟေဒ်ဒ် ဒ်ဝေးဒွတ်တမ်း
ဟေဒ်ဒ်ဒ်ဝေးဒွတ်တမ်းဒ်ဝေးဒွတ်တမ်း	ဒ်ဝေးဒွတ်တမ်း (၅၅) ၆၅၅ ဒ်ဝေးဒွတ်တမ်း (၅၅)

ဒွီးကံဒ်ဒွီးကံ

- ၁) ကျေးဒွတ်တမ်းဒ်ဝေးဒွတ်တမ်း ဒ်ဝေးဒွတ်တမ်း
- ၂) ဒွီးကံဒ်ဒွီးကံဒ်ဒွီးကံ ဒ်ဝေးဒွတ်တမ်း
- ၃) ဒွီးကံဒ်ဒွီးကံဒ်ဒွီးကံ ဒ်ဝေးဒွတ်တမ်း

ဒ်ဝေးဒွတ်တမ်း

- ၁) ကျေးဒွတ်တမ်းဒ်ဝေးဒွတ်တမ်း ဒ်ဝေးဒွတ်တမ်း
- ၂) ဒွီးကံဒ်ဒွီးကံဒ်ဒွီးကံ ဒ်ဝေးဒွတ်တမ်း
- ၃) ဒွီးကံဒ်ဒွီးကံဒ်ဒွီးကံ ဒ်ဝေးဒွတ်တမ်း
- ၄) ဒွီးကံဒ်ဒွီးကံဒ်ဒွီးကံ ဒ်ဝေးဒွတ်တမ်း
- ၅) ဒွီးကံဒ်ဒွီးကံဒ်ဒွီးကံ ဒ်ဝေးဒွတ်တမ်း

ဒ်ဝေးဒွတ်တမ်းဒ်ဝေးဒွတ်တမ်း

- ၁။ ဒ်ဝေးဒွတ်တမ်းဒ်ဝေးဒွတ်တမ်း ဒ်ဝေးဒွတ်တမ်း
- ၂။ ဒ်ဝေးဒွတ်တမ်းဒ်ဝေးဒွတ်တမ်း ဒ်ဝေးဒွတ်တမ်း

စာစုစာရင်းအကျဉ်းချုပ်

အကျဉ်းချုပ်ချုပ်ဆိုရန်

- (၁) ရွာတွင်းလမ်း အလျဉ်း (၁) ကို ယာယီ ဦးစားပေးထားရမည်
- (၂) ဂုံယံရွာ ရွာ-လမ်း (၂) ကို စောင့်ရှောက်ရမည်

စာတင်ပါ စာစုစာရင်းအကျဉ်းချုပ်ကို ဖြစ်ရပ်အတိုင်း
 စာစုစာရင်းအကျဉ်းချုပ်ကို အကျဉ်းချုပ်ချုပ်ဆိုရန်

အတည်ပြုရေးအဖွဲ့

၂၀၂၀
 ဦးစောစော
 ၂၀၂၀

၂၀၂၀
 ဦးစောစော
 ၂၀၂၀

၂၀၂၀
 ဦးစောစော
 ၂၀၂၀

ကဏ္ဍအလိုက်ဦးစားပေးလုပ်ငန်းချုပ်ပေးရေး

ကဏ္ဍ	ဦးစားပေးအဆင့်	လုပ်ငန်းအမျိုးအစား	အဆိုပြုသူ(အမှန်ဖြစ်ရန်)			ခုနှစ်	ထောက်ပံ့မည်အဖွဲ့အစည်း (သို့)ဌာန	မှတ်ချက်
			မ	ကျား	ကျား+မ			
အထွေထွေအထောက်အပံ့ကဏ္ဍ(လမ်း/တံတား/ရေရရှိရေး/မီးလင်းရေး)	၁	ရွာတွင်းကွန်ကရစ်လမ်း			√	၂၀၂၀	လူထုဗဟိုပြုစီမံကိန်း	
	၂	ရွာတွင်းလမ်းတိုးချဲ့ခြင်း			√	၂၀၂၀	လူထုဗဟိုပြုစီမံကိန်း	
	၃	ကျေးလက်ဆေးခန်း			√	၂၀၂၀	လူထုဗဟိုပြုစီမံကိန်း	
	၄	အင်ဂျင်မီး			√	၂၀၂၀	လူထုဗဟိုပြုစီမံကိန်း	
	၅							
လူမှုစီးပွားကဏ္ဍ (ပညာရေး/ကျန်းမာရေးနှင့်ဆိုင်သောအထောက်အပံ့အကူများအခြားလိုအပ်ချက်များ)	၁	ကျန်းမာရေးထောက်ပံ့စရိတ်		√		၂၀၂၀	သက်ဆိုင်ရာဌာန	
	၂							
	၃							
	၄							
	၅							
သက်မွေးဝမ်းကျောင်းကဏ္ဍ (ရိုက်သိမ်းရေး/မွေးမြူရေးနှင့်ဆိုင်သောအထောက်အပံ့အကူများအခြားလိုအပ်ချက်များ)	၁	စက်မှုသင်တန်း		√		၂၀၂၀	သက်ဆိုင်ရာဌာန	
	၂	လက်မှုပညာသင်တန်း	√			၂၀၂၀	သက်ဆိုင်ရာဌာန	
	၃							
	၄							
	၅							
သဘာဝသေဆွဲရေးကဏ္ဍ လျော့ပါးရေး	၁	ရေနပ်မြောင်းတူးဖော်ခြင်း	√			၂၀၂၀	သက်ဆိုင်ရာဌာန	
	၂							
	၃							
	၄							
	၅							
အခြားကဏ္ဍ (ဌာနဆိုင်ရာများသို့ လွှဲပြောင်းနိုင်ခြင်းနှင့် အကောင်အထည်ဖော်ထောက်ပံ့ရေးအဖွဲ့အစည်းဖွဲ့စည်းခြင်းများ)	၁							
	၂							
	၃							
	၄							
	၅							