

ပြည်ထောင်စုသမ္မတ မြန်မာနိုင်ငံတော် အစိုးရ
စိုက်ပျိုးရေး၊ မွေးမြူရေးနှင့် ဆည်မြောင်းဝန်ကြီးဌာန
ကျေးလက်ဒေသဖွံ့ဖြိုးတိုးတက်ရေးဦးစီးဌာန
ညောင်ဦး မြို့နယ်



လူထုဗဟိုပြုစီမံကိန်း

National Community Driven Development Project

(NCDDP)

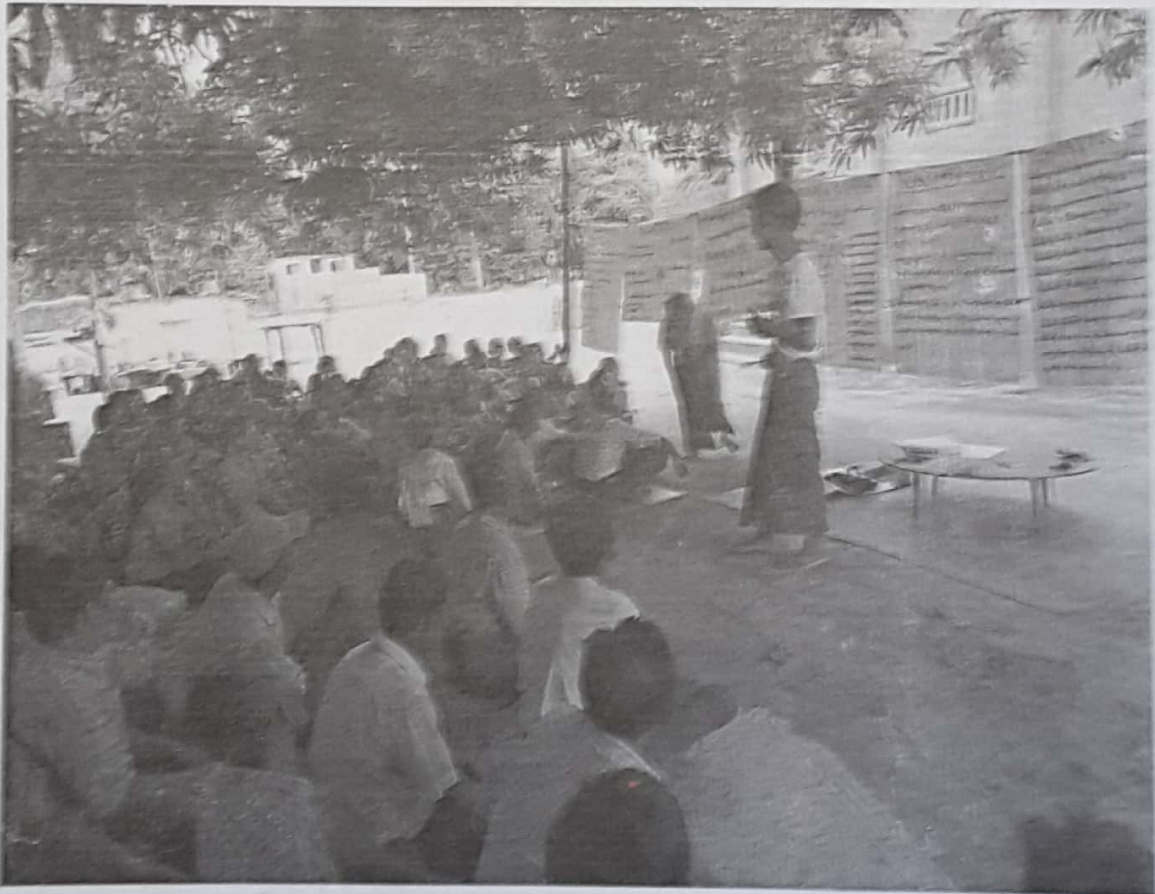

စတုတ္ထနှစ်စီမံကိန်းစက်ဝန်းကျေးရွာဖွံ့ဖြိုးရေးအစီအစဉ်

Village Development Plan (VDP)

ရွာသာအေးကျေးရွာ၊ ယမ်းဆမ်းအုပ်စု

၂၀၁၈-ခုနှစ်

ညောင်ဦးမြို့

မာတိကာ

၁။ မြို့နယ်မြေပုံ

၂။ ကျေးရွာမြေပုံ (တည်နေရာ)

၃။ အုပ်စုတွင်ပါဝင်သောကျေးရွာများစာရင်း

၄။ ကျေးရွာအခြေခံအချက်အလက်များ (ကျေးရွာသမိုင်းကြောင်း)

၅။ လူထုပူးပေါင်းပါဝင်သော လူမှုစမ်းစစ်ခြင်းနှင့် အကဲဖြတ်ခြင်း လုပ်ငန်းစဉ် (PSA/PRA) အကျဉ်းချုပ်ဖော်ပြချက်

၆။ ကျေးရွာဖွံ့ဖြိုးရေး အစီအစဉ်အတွက်အသုံးပြုခဲ့သော PRA tools များနှင့် တစ်စုချင်းစီအတွက်သုံးသပ်

ချက်များ

(၆-၁) လူမှုရေးအရင်းအမြစ်ပြုပြင်မှုနှင့်သုံးသပ်ချက်

(၆-၂) ဥစ္စာဓာတ်ဆိုင်ဆိုင်မှုခွဲခြားခြင်းနှင့်သုံးသပ်ချက်

(၆-၃) အဖွဲ့အစည်းချိတ်ဆက်မှုနှင့်သုံးသပ်ချက်

(၆-၄) ရာသီခွင်ပြ ကွဲပြားမှုနှင့်သုံးသပ်ချက်

(၆-၅) ကျား/မရေးရာ ပင့်ကူအိမ်နှိုင်းယှဉ်ခြင်းနှင့်သုံးသပ်ချက်

(၆-၆) ပြဿနာသစ်ပင်နှင့်သုံးသပ်ချက်

(၆-၇) ကျား/မပိုင်ဆိုင်မှုသုံးသပ်ဆန်းစစ်ခြင်း(အရင်းအမြစ်သုံးစွဲမှုနှင့်အရင်းအမြစ်ထိန်းချုပ်မှုပြဖော်ပြချက်)

၇။ ကော်မတီဝင်များရွေးချယ်ခြင်းနှင့် ကျေးရွာဖွံ့ဖြိုးရေးအစီအစဉ်ဆောင်ရွက်မှုမှတ်တမ်းခိတ်ပုံများ

၈။ ကျေးရွာအချက်အလက် (ပုံစံ-၁)

၉။ စီမံကိန်းစက်ဝန်းအချိန်ဇယား (ပုံစံ-၂)

၁၀။ ကျေးရွာဖွံ့ဖြိုးရေး ဦးစားပေးအစီအစဉ် (ပုံစံ-၃)

၁၁။ အစည်းအဝေးမှတ်တမ်းများ

၁၂။ ကဏ္ဍအလိုက်ဦးစားပေးဖွံ့ဖြိုးရေးလုပ်ငန်းစဉ်များ

Handwritten title at the top center of the page, possibly in Malayalam script.



ယသုခမ်းကျေးရွာ အုပ်စု

ရွာသာအေးကျေးရွာ ဇေယျ

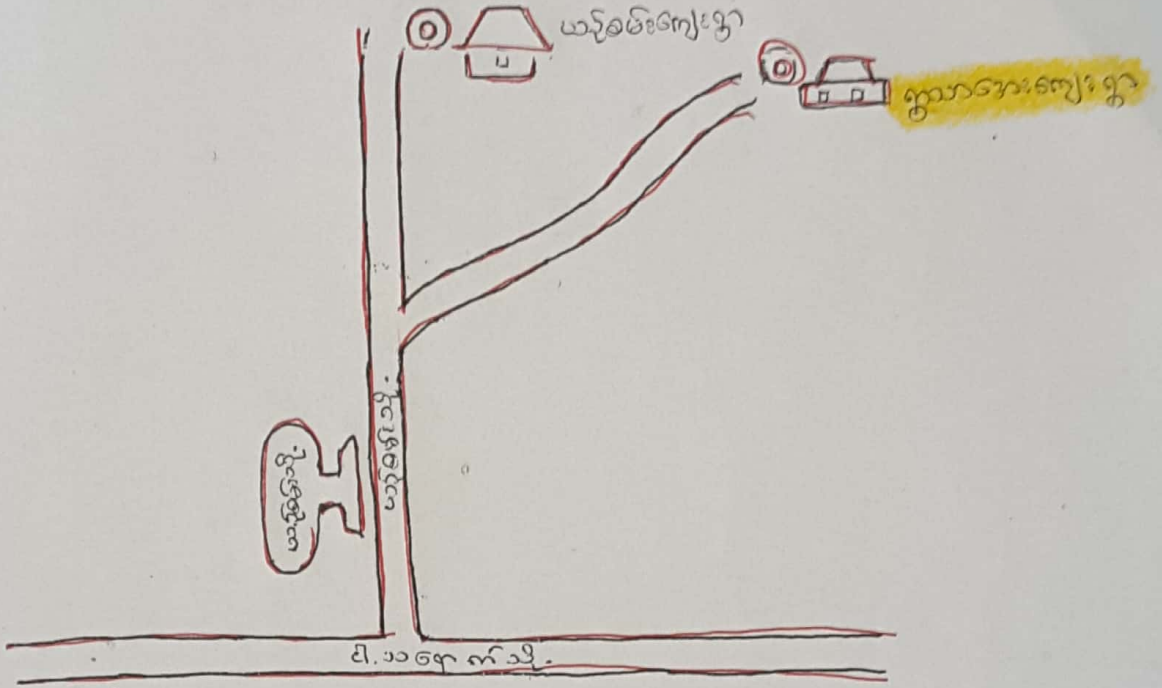
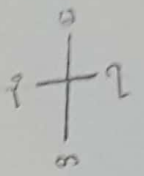

ယင်းအပေါ်အကျိုးပြုနိုင်ရန် မိမိတို့အား အားပေးပါ။

၁ ယင်းအပေါ်

၂ အားပေးပါ။

အထွေထွေ အချက်အလက်

စဉ်	ချက်	အကျဉ်းချုပ်	အကျဉ်းချုပ်	အကျဉ်းချုပ်
၁။	၁၉၅၅	<p>အထွေထွေ အချက်အလက်</p> <p>အကျဉ်းချုပ်</p>	<p>အကျဉ်းချုပ်</p> <p>အကျဉ်းချုပ်</p>	<p>အကျဉ်းချုပ်</p> <p>အကျဉ်းချုပ်</p>
၂။	၁၉၅၄ - ၁၉၅၅	<p>အကျဉ်းချုပ်</p> <p>အကျဉ်းချုပ်</p>	<p>အကျဉ်းချုပ်</p> <p>အကျဉ်းချုပ်</p>	<p>အကျဉ်းချုပ်</p> <p>အကျဉ်းချုပ်</p>
၃။	၂၀၁၀	<p>အကျဉ်းချုပ်</p> <p>အကျဉ်းချုပ်</p>	<p>အကျဉ်းချုပ်</p> <p>အကျဉ်းချုပ်</p>	<p>အကျဉ်းချုပ်</p> <p>အကျဉ်းချုပ်</p>

လူထုပေါင်းစုံပါဝင်သော လူမှုဆန်းစစ်ခြင်းနှင့် အကဲဖြတ်ခြင်းလုပ်ငန်းစဉ်

(PSA/PRA) အကျဉ်းချုပ်ဇယား

စဉ်	အကြောင်းအရာ	ရက်စွဲ	ဦးတည်အုပ်စု	တက်ရောက်သူ			အဓိကဆွေးနွေးချက်
				ကျား	မ	ပေါင်း	
၀။	ကျေးရွာလူမှုရေး ပြဿနာမေပုံ မြေပုံ (Social map) (Resource map)		ကျေးရွာသူ / ကျေးရွာသားများ အက်ဖတ်ဝင်များ	၁၅	၁၆	၃၁	ကျေးရွာနယ်စပ်တစ်ခုတွင်းရှိ ဖိခံခြေ၊ ယယ်ခြေ၊ စိုက်ခင်း၊ ဘုရားပုထိုးများ စသော ကျေးရွာ၏ လက်ရှိ အခြေအနေနှင့် နှိုင်းယှဉ်ဆိုင်ရာ အခြေအနေများ ကို ရေးဆွဲ ဖော်ထုတ်ပါသည်
၂။	ရာသီစွဲနှင့် ဖြန့်ဖြူးခြင်း (Seasonal Calendar)		ကျေးရွာသူ ကျေးရွာသားများ အက်ဖတ်ဝင်များ	၁၃	၁၄	၂၇	ရာသီဥတု စိုက်ပျိုးရေးများ ယယ်ယာလုပ်ငန်းများ၊ ဆွေးမြေ့ရေးလုပ်ငန်းများ၊ ဝမ်းစာ မူလမြေနှင့် ပွဲတော် များ
၃။	ကျေးရွာ၏ဦးစား ဆေးကုစီအစဉ်ပြ ဇယား (Metric Ranking)		အမျိုးသားအုပ်စု အမျိုးသမီးအုပ်စု	၂၁	၁၉	၄၀	ကျေးရွာသူ၊ ကျေးရွာသားများ ၏ကျေးရွာအတွက် ဗဟိုဓါတု ရည်သော စီမံကိန်းလုပ်ငန်း ခွဲများကို ညှိနှိုင်းတိုင်ပင် ရေးဆွဲခဲ့ကြသည်။

လူထုပေါင်းစုံပါဝင်သော လူမှုဆန်းစစ်ခြင်းနှင့် အက်မြတ်ခြင်းလုပ်ငန်းစဉ်

(PSA/PRA) အကျဉ်းချုပ်ဇယား

စဉ်	အကြောင်းအရာ	ရက်စွဲ	ဦးတည်အုပ်စု	တက်ရောက်သူ			အိမ်ထောင်စုအရေအတွက်
				ကျား	မ	ပေါင်း	
၄။	မာဖွဲ့အစည်း ချိတ်ဆက်ပုံ (Venn Diagram)		ကျေးရွာသူ၊ ကျေးရွာအားကျေး အင်အားစုများ ကျေးရွာအုပ်ချုပ် ရေးအဖွဲ့ဝင်များ	၈	၉	၁၇	ကျေးရွာအဖွဲ့အစည်း၊ ပျိုအဖွဲ့အစည်း၊ မာဖွဲ့အစည်းအဖွဲ့များနှင့် ကျေးရွာအဖွဲ့အစည်းချိတ်ဆက် ရေးအဖွဲ့ဝင်များ၊ မြို့နယ်ရှိ အင်အားစုအဖွဲ့ဝင်များနှင့်
၅။	လူမှုစီးပွားအဆင့် သတ်မှတ်ခြင်း (Wealth Ranking)		ချမ်းသာစွာ အသက်အရွယ် အဆင့်ပါး	၈	၇	၁၅	ကျေးရွာအဖွဲ့အစည်း၊ မာဖွဲ့အစည်း၊ အဖွဲ့အစည်းအဖွဲ့ဝင်များနှင့် အင်အားစုအဖွဲ့ဝင်များ၊ မြို့နယ်ရှိ ကျေးရွာအဖွဲ့အစည်းချိတ်ဆက် ရေးအဖွဲ့ဝင်များ၊ မြို့နယ်ရှိ ကျေးရွာအဖွဲ့အစည်းချိတ်ဆက် ရေးအဖွဲ့ဝင်များနှင့်
၆။	ပင့်ကူအိမ် ကွန်ယက် (Spider Web)		ကျေးရွာသူ၊ ကျေးရွာအဖွဲ့အစည်း အဖွဲ့အစည်း အဖွဲ့အစည်း	၉	၁၀	၁၉	မာဖွဲ့အစည်း၊ မာဖွဲ့အစည်း၊ ကျေးရွာအဖွဲ့အစည်း၊ မာဖွဲ့အစည်း၊ အင်အားစုအဖွဲ့ဝင်များ၊ မြို့နယ်ရှိ ကျေးရွာအဖွဲ့အစည်းချိတ်ဆက် ရေးအဖွဲ့ဝင်များနှင့်

လူမှုရေးအခြေအနေဖြင့် သဘာဝအင်းကမ်းခြေဖြင့် ဆုံးသတ်ချက်

ကျေးရွာ-ရွာတာအား

အင်စ-ယမ်းဆင်း

၁၁.၉.၂၀၁၈

ရွာတာအားကျေးရွာ၏ လူမှုရေး အခြေအနေဖြင့် သဘာဝအင်းကမ်းခြေဖြင့်

လူငယ်စုများ၊ စာသင်ကျောင်းများ၊ ရေကွင်း၊ ရေအိုင်များ၊ ကျောင်းများ၊ လမ်းများ၊
ဘုရားစေတီ ဘုန်းကြီးကျောင်းများ၊ ယာဇာပျားကိုတွေ့ရပါသည်။

အခြေခံနေထိုင်ရေးအဖွဲ့အစည်းများတွင် ကလေးများမှာ ကလေးစာအုပ်များကို

ကျေးရွာတစ်ခုပင် သင်ကြားပိုင်ကြောင်း၊ ကျေးရွာတွင်း၊ ကျေးရွာအပြင်ကျေးရွာ

ရေအိုင်များဖြင့် ရရှိနိုင်ကြောင်း၊ ဘုရားစေတီများတွင်ရှိကြောင်းကို ဖြည့်စွက်

ကျေးရွာအပြင်၊ ကျေးရွာအတွင်းရှိ ကလေးများ ပြုပြင်ဆင်ခြင်မှုကို တွေ့ရပါ

ပါသည်။

ယာဇာပျားကို ဖြည့်စွက် ရွာတွင်းရှိ ကျေးရွာအဖွဲ့အစည်းများတွင် ကလေးစာအုပ်

တွေ့ရှိရပါသည်။

အခြေခံနေထိုင်ရေးအဖွဲ့အစည်းများတွင် ကလေးစာအုပ်များကို သွယ်တိုက်ထား

လျက်ရှိပြီး ရရှိရန် အခက်အခဲများ ရှိနေသည်ကို သိရှိနိုင်ပါသည်။

(၆ - ၂) - ဣာဇန - ဣယဝဗ္ဗ ဝယာ -

ဇယားပြား - ဣယဝဗ္ဗ -

စုတ်စုတ် - ယမ်းဆတ်

ရက်စွဲ - ၁၁.၉.၂၀၁၈

စာအုပ်	သတ်မှတ်ချက်	စိမ်းထောင်စု အရေအတွက်	စုတ်စုတ်
(၁) အာဇနလည်စုတ်	တိုက်စိန်၊ ကား၊ ယာဇန၊ ဣယဝဗ္ဗ၊ စား၊ ပျား၊ ဣယဝဗ္ဗ၊ စား၊ စားစာစည်စက်၊ ခဲစွဲစက်၊ ဆီးဆုံး၊ ပဲဗျာစက်၊ ဆိတ်ကယ်	၁၀	၄၂၄
(၂) အာဇနလည်စုတ်	တိုက်စိန်၊ ယာဇန၊ ဣယဝဗ္ဗ၊ စား၊ ပျား၊ ဣယဝဗ္ဗ၊ စား၊ စားစာစည်စက်၊ ဆိတ်ကယ်	၁၀၂	၄၉.၂၂
(၃) အာဇနလည်စုတ်	စုတ်စုတ်ထက်၊ ယာဇန၊ ဣယဝဗ္ဗ၊ စား၊ ပျား၊ ဣယဝဗ္ဗ၊ စား၊ စားစာစည်စက်၊ ဆိတ်ကယ်	၉၈	၄၁.၅၉
(၄) အာဇနလည်စုတ်	ထက်စုတ်ထက်၊ ယာဇန၊ ဣယဝဗ္ဗ၊ စား၊ ပျား၊ ဣယဝဗ္ဗ၊ စား၊ စားစာစည်စက်၊ ဆိတ်ကယ်	၂၀	၈.၄၇
(၅) အာဇနလည်စုတ်	ထက်စုတ်ထက်၊ ယာဇန၊ ဣယဝဗ္ဗ၊ စား၊ ပျား၊ ဣယဝဗ္ဗ၊ စား၊ စားစာစည်စက်၊ ဆိတ်ကယ်	၆	၂.၅၄

ကျေးရွာ - ရွာသာအေး

အုပ်စု - ယင်းဆတ်

ရက်စွဲ - ၁၁.၉.၂၀၁၈

- ကျေးရွာအတွင်း အခြေလည်ဆုံးအုပ်စု (၁၀) စု ရှိပါသည်။
- ကျေးရွာအတွင်း အလယ်အလတ်အုပ်စု (၁၀၅) စု ရှိပါသည်။
- ကျေးရွာအတွင်း အသင်းအတင်းပြုလည်သောအုပ်စု (၉၅) စု ရှိပါသည်။
- ကျေးရွာအတွင်း မပြုလည်သောအုပ်စု (၂၀) စု ရှိပါသည်။
- ကျေးရွာအတွင်း နှမ်းပါးသော အုပ်စု (၆) စု ရှိပါသည်။

ဆင်းရဲနွမ်းပါးသည့် အကြောင်းမှာ နေအား ၊ လက်လုပ်လက်အား ၊ ကျွတ်ဖန် လုပ်ငန်းများသာ လုပ်ဆောင်ရသောကြောင့် ပုံမှန်ထင်ရှေ့ မရှိခြင်း ၊ ရွှေပိုမစုမိခြင်း ၊ ကလေးများအား ကျောင်းမထားနိုင်ခြင်း ၊ ထင်ရှေ့နည်းပါးသော လုပ်ငန်းများ လုပ်ကိုင်နေရခြင်း ၊ လက်လုပ် လက်မဲ့ များဖြားနေသောကြောင့် ဖြစ်ပါသည်။

အစီအဆင်ရေးအရတောင် ဆင်းရဲနွမ်းပါးသော သူများ၏ အားလပ်ချိန်တွင် အစီအဆင်ရေးအဖြစ် သူတို့ထံပြုလာသော လူ့အဖွဲ့အစည်းများကို အလေးထား စဉ်းစားပြီး လုပ်သင့်ပါသည်။

ဇယားအားဖြည့်ခြင်းအားဖြင့် စီမံကိန်းလုပ်ငန်းလုပ်ဆောင်ရာတွင် ဦးစားပေးအားလုပ်ပေးရန် သိရှိရပါသည်။ မိသားစုထင်ရှေ့လည်း ပိုမိုတိုးလာစေပါ သည်။ မိသားစုထင်ရှေ့တိုးပွားမည့် အိမ်တွင်း မြှုပ်နှံတိုင်းများလည်း ပေးဆင့် ပါသည်။ အဓိက လုပ်ငန်းများဖြစ်သည့် စိုက်ပျိုးရေးလုပ်ငန်းများကိုလည်း အထောက်အပံ့ ပြုပေးသင့်ပါသည်။

ရာသီဥတု ဖြန့်ဖြူး ထိခိုက်ချက်

ကျေးဇူးပြုလုပ်ပေးသော

ကျေးဇူးပြုပေးသော

ရက်စွဲ

ရာသီဥတု ဖြန့်ဖြူး ရေဆုံခြင်း၊ ကမ္ဘာ့ ကျေးဇူး ပြုသော ရာသီ သဘာဝကျက်စားမှုများကို သိရှိရပြီး လူမှုဘဝကို စိမ်းစိုက် လုပ်ငန်းများ စတင်ထောင်ပေးဆောင်ရန်တွင် ရာသီဥတု ဖြန့်ဖြူးကို ဖြည့်ဆည်း ပြုပြင်ပေးပါသည်။

ဖြန့်ဖြူးတွင် ကဆုန်၊ နယုန်၊ ဝါဆို (May, June, July) လကိုတွင် မိုက်ပျိုးချိန်ဖြစ်၍ ဇန်နဝါရီလ (September, October) လကိုတွင် ယင်းတို့ဆက်သွယ်ရေခဲချိန်၊ ကျွန်ုပ်တို့၏ ကမ္ဘာ့ ကျေးဇူးကို ဖြည့်ဆည်း ပြုပြင်ပေးပါသည်။

တစ်လွှဲ၊ တစ်ပတ်၊ တစ်ချက်၊ ကဆုန် (Feb, Mar, Apr, May) လကိုသည် များသောကမ္ဘာ့ ကျေးဇူးပါးစားမှုများ ဖြစ်ပေါ်လာသည်။

ပတ်ကုဗိန်ဩ ခြေပုံ (၆-၅)

ကျေးဇူး - ဌာနအား

အုပ်စု - ယင်းဆင်း

ရက်စွဲ - ၀၁.၉.၂၀၁၈

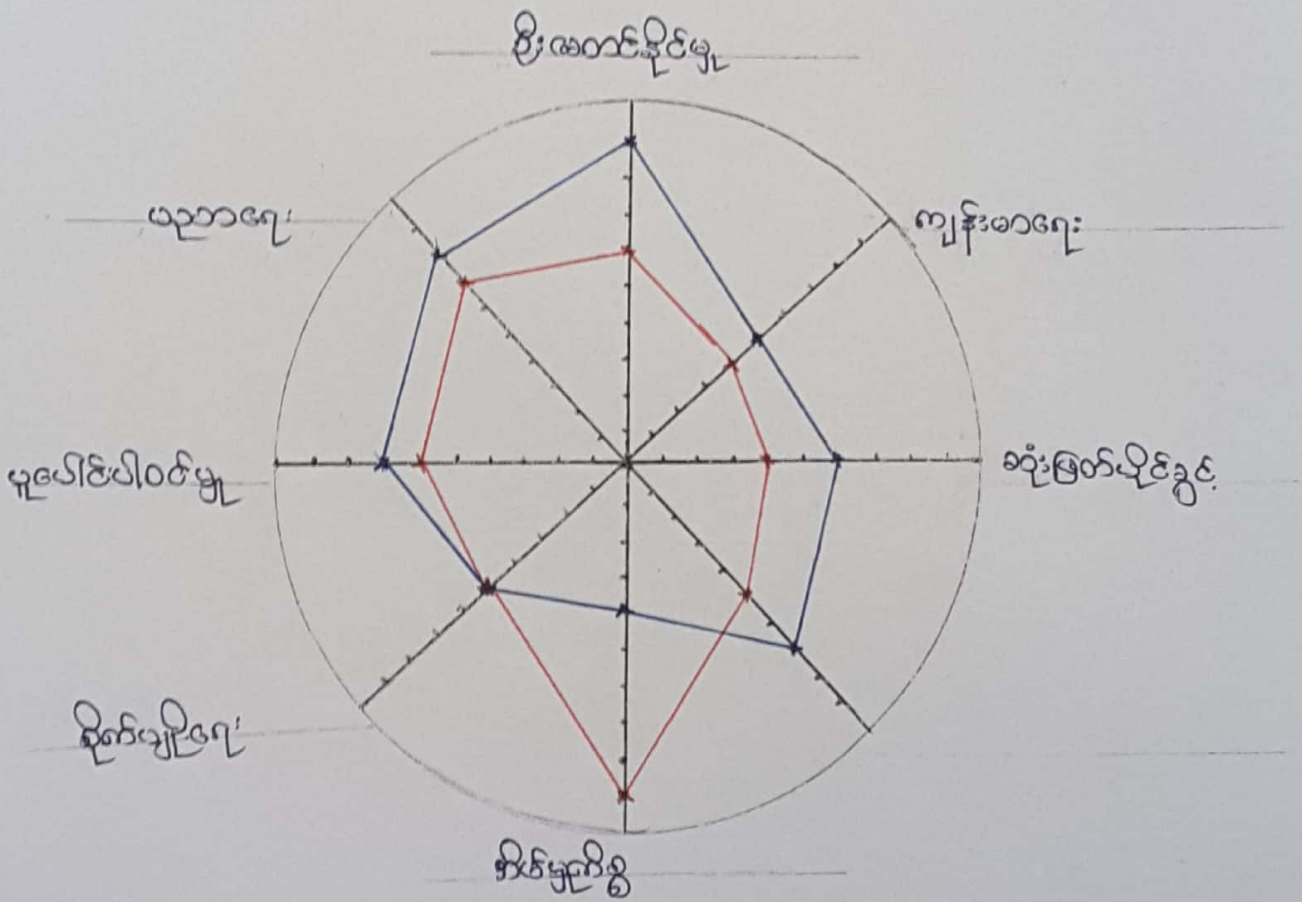

အညွှန်း:
 ကျား — (Blue line)
 မ — (Red line)

ကျား၊မ အခန်းကဏ္ဍ ယင်ကုဒ်ကိစ္စ ဖြေပုံ သုံးသပ်ချက်

ကျေးဇူး - စကားစာ

အုပ်စု - ယင်ခေတ်

ရက်စွဲ - ၀၁-၉-၀၈

ကျား၊မ အခန်းကဏ္ဍယင်ကုဒ်ကိစ္စ ဖြေပုံကို ရှာဖွေခြင်းအားဖြင့် အမျိုးသား၊အမျိုးသမီးများ အရေးပါပုံနှင့် စွမ်းဆောင်ရည်များကို သိရှိရပါသည်။ ကျန်းမာရေး၊ ပညာရေး၊ နေထိုင်မှု၊ စီးပွားရေး၊ အိမ်ထောင်ရေး၊ ဆုံးဖြတ်ပိုင်ခွင့်၊ စိတ်နှလုံး၊ နေထိုင်မှု၊ စာသင် အခန်းကဏ္ဍများတွင် အမျိုးသမီးများသည် စိတ်နှလုံးနှင့် ပညာ အခြားအခန်းကဏ္ဍများတွင် ကျားထက် ပိုမိုကြောင့် သိရှိပါသည်။ ထို့ကြောင့် အမျိုးသမီးများကိုလည်း အခြားကဏ္ဍများနှင့် ကျေးဇူးဖွဲ့ဖြိုးစေရန်၊ နေထိုင်မှု အခန်းကဏ္ဍဆိုင်တွင် အမျိုးသမီးများကို ကူညီပေးပါဝင်အောင်ရွက် ပေးခြင်းဖြင့် နှစ်ဦးစလုံးကြောင့် အကျိုးရှိပါသည်။ အမျိုးသားများသည်လည်း စိတ်နှလုံးနှင့် ပညာကို တောင်းပန်ရန် ပြုစုကြောင်း သိရှိပါသည်။

အဆိုဖြစ်ကျေးဇူးတင်ရှိ အမျိုးသား၊ အမျိုးသမီးများ၏ ကားနည်းစွဲ၊ အားသာချက်များကို သိရှိပြီး အကျဉ်းကျေးဇူးဖွဲ့ဖြိုးရေး နည်းလမ်းများ၊ ဆုံးဖြတ်ပိုင်ပွားမှုကို ကျား၊မ တန်းတူ ပူးပေါင်း ပြုလုပ်အောင်ရွက်ရမည်ဖြစ်ကြောင်း ပိုမို နားလည် သိရှိစွာ ဖြစ်ပါသည်။ အမျိုးသမီးများသည်လည်း ကျေးဇူး၏ ကဏ္ဍကော်မတီတွင် ပါဝင်အောင်ရွက်ပြီး အမျိုးသားများသည် အမျိုးသမီးများ၏ စွမ်းဆောင်ရည်ကို ဖြည့်ဆည်းပေးရန် ပြုလုပ်ပါသည်။ စိတ်နှလုံး ကျား၊မ ရေရာ တန်းတူခွင့်၊ ကရေ သဘောတရားများကို ရှင်းလင်းစွာ ကျေးဇူးပြုပေးခြင်းဖြင့် အကျိုးရှိပါသည်။

ප්‍රධාන දාර්ශන (6.6)

භෞත-දේශ-සංවිධාන

භෞත-ප්‍රාධාන:

2022

ප්‍රධාන දාර්ශන

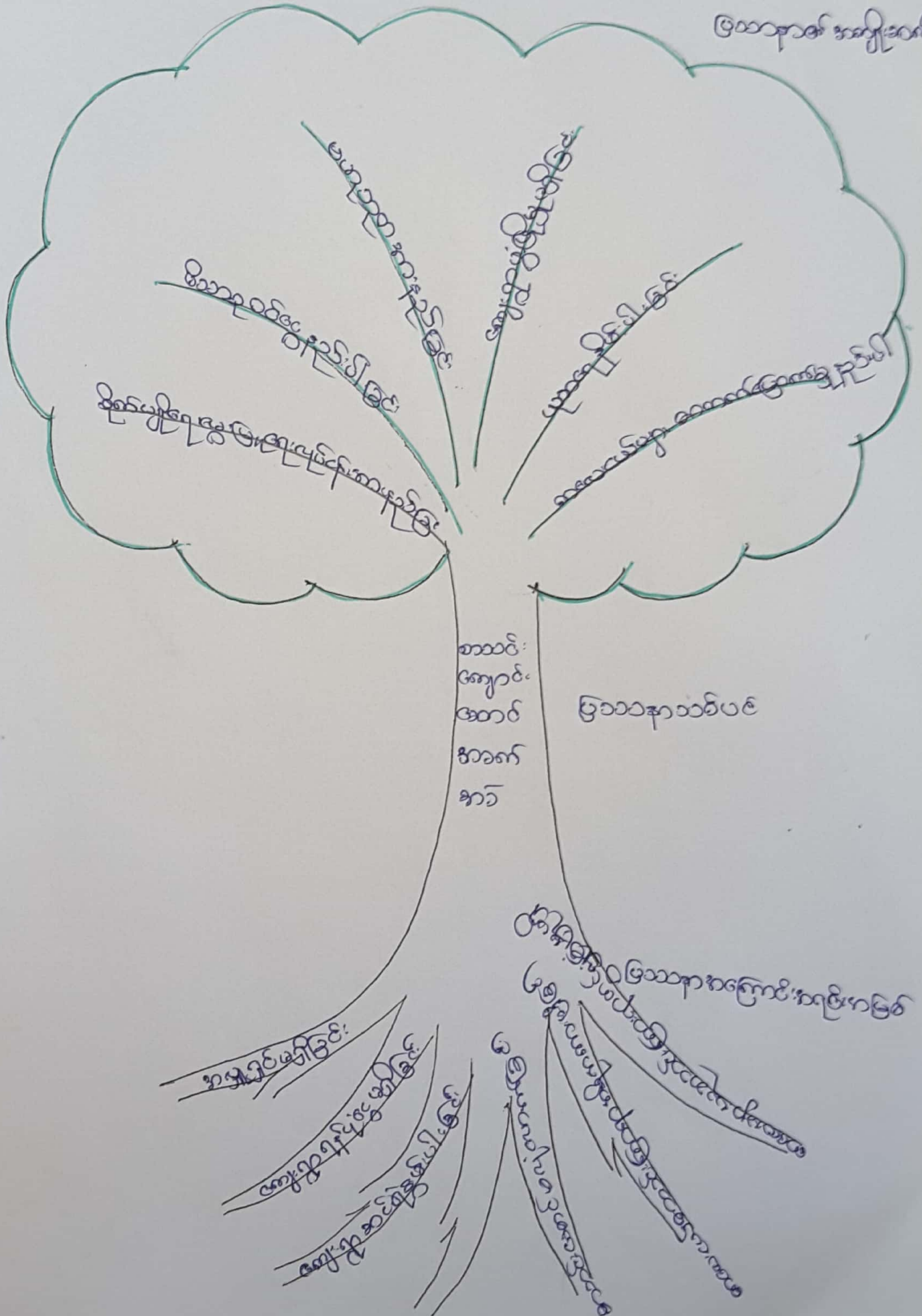

ကျောင်း / မိသားစုဝင်များ၏ ဓယား

(၆၀၇)

ကျေးဇူး - ရွာသာဓက:

ကျင့်စဉ် - ယဇ်အစည်း:

ကျောင်းအဖြစ် ကျင့်စဉ်များ ဓယား

ကျောင်း	မ	ကျောင်း + မ
ပုခင်း	ထာဝရ	ယာဇ်
ပျဉ်း	ကျောက်ဖြင့်	ခမ်း
နွားဂါး	သနပ်ခါးတုံး	ပိုင်း / မြ
ဆွန်တုံး	ခပ်ချည်စက်	က
ဖုန်း	ဖုန်း	TV
	ရွှေအင်္ကျီ	ဆိုင်ကယ်
	ရွှေအင်္ကျီ	ဖုန်း

ကျောင်းအဖြစ် ကျင့်စဉ်များ ဓယား

ကျောင်း	မ	ကျောင်း + မ
ပုခင်း	ထာဝရ	ယာဇ်
ပျဉ်း	ကျောက်ဖြင့်	ခမ်း
နွားဂါး	သနပ်ခါးတုံး	ပိုင်း / မြ
ဆွန်တုံး	ခပ်ချည်စက်	က
	ရွှေအင်္ကျီ	TV
	ရွှေအင်္ကျီ	ဆိုင်ကယ်
		ဖုန်း

ကျေးဇူးပြုပေးရန် အထောက်အကူပြု ရောင်းချပေး စာရင်း

စဉ်	အမည်	လူအမျိုး/တာဝန်	ကျေးဇူး	ဖုန်းနံပါတ်
၁	ဇွန်အောင်	ကျေးဇူးပြုထောက်ခံပေးသူ	ရွာတာဝန်	၀၇-၉၆၀၅၇၇၆၄၂
၂	အိန္ဒြေဦး	ကျေးဇူးပြုထောက်ခံပေးသူ	။	
၃	ဇွန်ဦး	ပထမဆုံးဆောင်ရွက်ပေးသူ အိန္ဒြေအောင်	။	၀၇-၄၇၉၀၈၄၉၂
၄	ဇွန်အောင်	မှတ်တမ်းပိုင်ဆိုင်သူ	။	၀၇-၄၉၂၅၅၅၉၅၇
၅	အိန္ဒြေဦး	အဖွဲ့ဝင်	။	၀၇-၄၀၉၇၇၄၀၆၃
၆	ဇွန်အောင်	အဖွဲ့ဝင်ကြီးကြပ်ရေး ဆောင်ရွက်ပေးသူအိန္ဒြေအောင်	။	၀၇-၃၈၉၅၉၀၉၂
၇	ဇွန်အောင်	အဖွဲ့ဝင်	။	
၈	အိန္ဒြေဦး	အဖွဲ့ဝင်	။	၀၇-၄၄၄၆၆၇၈၀၈
၉	ဇွန်အောင်	အဖွဲ့ဝင်ကြီးကြပ်ရေး ဆောင်ရွက်ပေးသူအိန္ဒြေအောင်	။	၀၇-၈၈၇၄၉၉၉၈
၁၀	ဇွန်အောင်	အဖွဲ့ဝင်	။	၀၇-၃၅၇၉၇၅၇၇
၁၁	အိန္ဒြေဦး	အဖွဲ့ဝင်	။	၀၇-၄၆၅၇၈၇၄၉၈
၁၂	ဇွန်အောင်	အဖွဲ့ဝင်ကြီးကြပ်ရေး	။	၀၇-၅၅၈၆၀၆၀၅
၁၃	အိန္ဒြေဦး	အဖွဲ့ဝင်ကြီးကြပ်ရေး	။	၀၇-၄၅၇၂၅၀၅၈၉
၁၄	ဇွန်အောင်	အဖွဲ့ဝင်	။	၀၇-၄၄၄၈၇၉၅၉
၁၅	အိန္ဒြေဦး	အဖွဲ့ဝင်	။	၀၇-၄၉၆၀၈၉၉၇၃
၁၆	အိန္ဒြေဦး	ကျေးဇူးပြုထောက်ခံပေးသူ	။	

ကော်မတီဝင်များ၊ ရွေးချယ်ခြင်း နှင့် ကျေးရွာဖွံ့ဖြိုးရေးအပ်အစဉ်
ဆောင်ရွက်မှု မှတ်တမ်းဇာတ်ပုံများ





လူထုဗဟိုပြုစီမံကိန်း

ပုံစံ-၁ ကျေးရွာအခြေခံအချက်အလက်များ (Form PC 1)

လမ်းညွှန်ချက်/ ကျေးရွာတစ်ရွာသို့ ပထမဆုံး မိတ်ဆက်ခရီးသွားရောက်သောအခါ လူထုစည်းရုံးရေးမှူးသည် ကျေးရွာခေါင်းဆောင်များအားကျေးရွာအချက်အလက်များကိုမေတ္တာရပ်ခံ၍တောင်းခံရသည်။ ဤအချက်အလက်များကိုစီမံကိန်းမိတ်ဆက်အစည်းဝေးမတိုင်မီတောင်းခံရမည်။ စီမံကိန်းမိတ်ဆက်အစည်းဝေးတွင် လူထုစည်းရုံးရေးမှူးသည် ဤအချက်အလက်များအားစပ်ဆေးပြီးမှန်ကန်အောင်ပြုလုပ်ရမည်။ ပြီးနောက်တွင် လူထုစည်းရုံးရေးမှူးမှ သတင်းအချက်အလက်ထဲသို့ Tablets မှ တဆင့် ဖြည့်သွင်းရမည်။

ကျေးရွာအုပ်ချုပ်ရေးမှူးအမည် ဦးရွှေဘက်	ကျေးရွာအုပ်ချုပ်ရေးမှူး ၏ဖုန်းနံပါတ် ၀၅. ၉၆၀၅၇၇၈၄၇	လူထုစည်းရုံးရေးမှူး၏အမည် ဒေါ်အိမ်အိမ်
မြန်မာ့နိုင်ငံတော်အသံကြီး ဗဟိုဌာန	မြို့နယ် ညောင်ဦး	ကျေးရွာအုပ်စု ယဉ်စစ်
		ကျေးရွာ ဣယာဇာ

က. လူဦးရေ

လူမျိုးစု	အိမ်ထောင်စုအရေအတွက်	ကိုးကွယ်သည့်ဘာသာ	အိမ်ထောင်စုအရေအတွက်
လူမျိုးစု (၁)-----	၂၂၃	ဘာသာ(၁)-----	
လူမျိုးစု (၂)-----		ဘာသာ(၂)-----	
လူမျိုးစုရော-----		ဘာသာရော-----	

	အမျိုးသား(အရေအတွက်)	အမျိုးသမီးအရေအတွက်
လူဦးရေ	၄၄၀	၅၃၄
အိမ်ထောင်ဦးစီး	၁၈၆	၃၅

(ခ) လက်လှမ်းမီအသုံးပြုနိုင်သည့်အဆောက်အဦများ

စာသင်ကျောင်း	အမှတ် ခြံပိ	ကျန်းမာရေး	အမှတ်ခြံပိ	ဘာသာရေးအဆောက် အဦ	အမှတ် ခြံပိ
အထက်တန်းကျောင်း	<input type="checkbox"/>	ဆေးရုံ	<input type="checkbox"/>	စေတီ	<input checked="" type="checkbox"/>
အလယ်တန်းကျောင်း	<input type="checkbox"/>	ကျန်းမာရေးဌာန	<input type="checkbox"/>	ဘုန်းကြီးကျောင်း	<input checked="" type="checkbox"/>
မူလတန်းကျောင်း	<input checked="" type="checkbox"/>	ကျန်းမာရေးဌာနခွဲ	<input type="checkbox"/>	ဟိန္ဒူဘုရားကျောင်း	<input type="checkbox"/>
ပုဂံကျောင်း	<input type="checkbox"/>	ဆေးပေးခန်း	<input type="checkbox"/>	ခရစ်ယာန်ကျောင်း	<input type="checkbox"/>
အခြား	<input type="checkbox"/>	အခြား	<input type="checkbox"/>	ဗလီ	<input type="checkbox"/>
				အခြား	<input type="checkbox"/>
မှတ်ချက်		မှတ်ချက်		မှတ်ချက်	



လူထုဝဟိုပြုစီမံကိန်း

(ဂ) ကျွမ်းကျင်သူများမှတ်တမ်း ၊ ကျေးရွာတွင်နေထိုင်သော သို့မဟုတ် တခြားရွာမှလာရောက်သောကျွမ်းကျင်သူများ

(၁) စာသင်ကျောင်း			(၂) ကျန်းမာရေး			(၃) ဝတ်ယူမှုအဖွဲ့		
	ရွာတွင် နေထိုင်သူ	အခြား ရွာမှ လာသူ		ရွာတွင် နေထိုင်သူ	အခြား ရွာမှ လာသူ		ရွာတွင် နေထိုင်သူ	အခြား ရွာမှ လာသူ
မူလတန်းပြ ဆရာဆရာမ	<input checked="" type="checkbox"/>	<input checked="" type="checkbox"/>	ဆရာဝန်	<input type="checkbox"/>	<input type="checkbox"/>	လက်သမား	<input checked="" type="checkbox"/>	<input type="checkbox"/>
အထက်တန်းပြ ဆရာဆရာမ	<input type="checkbox"/>	<input type="checkbox"/>	လက်ထောက် ကျန်းမာရေးပျိုး	<input type="checkbox"/>	<input type="checkbox"/>	ပန်းချီ	<input checked="" type="checkbox"/>	<input type="checkbox"/>
အလယ်တန်းပြ ဆရာဆရာမ	<input type="checkbox"/>	<input type="checkbox"/>	အမျိုးသမီးကျန်းမာရေးဆရာမ	<input type="checkbox"/>	<input type="checkbox"/>	လှုပ်စစ်ဆိုင်ရာ	<input type="checkbox"/>	<input type="checkbox"/>
မူကြိုဆရာဆရာမ	<input type="checkbox"/>	<input type="checkbox"/>	အရံဘားဖွား	<input checked="" type="checkbox"/>	<input type="checkbox"/>	ချောင်းကွယ်သူ	<input type="checkbox"/>	<input type="checkbox"/>
အခြား	<input type="checkbox"/>	<input type="checkbox"/>	ပြည်သူ့ကျန်းမာရေး လုပ်သား (၁)/(၂)	<input type="checkbox"/>	<input type="checkbox"/>	စက်ပြင်ဆရာ	<input type="checkbox"/>	<input type="checkbox"/>
မှတ်ချက်			မှတ်ချက်			မှတ်ချက်		

(ဃ) ကျေးရွာသို့ ရောက်ရှိနိုင်သည့်လမ်းအခြေအနေ / ကျေးရွာတစ်ရွာသည် ၎င်း၏ကျေးရွာအုပ်စုနှင့် ဆက်သွယ်ထားသော လမ်းအခြေအနေ (အောက်ပါတို့ကို ဝိုင်းပါ)

ကျောက်ကြမ်းလမ်း ကတ္တရာလမ်း ကွန်ကရစ်လမ်း မော်တော်ဆိုင်ကယ်လမ်း
 ကျောက်ခင်းလမ်း မြေသားလမ်း လူသွားလမ်း အခြား _____

(င) ကျေးရွာဖွံ့ဖြိုးမှုစီမံချက်

- (၁) လူထုဝဟိုပြုစီမံကိန်းမစတင်မီ ဤကျေးရွာတွင်ကျေးရွာဖွံ့ဖြိုးမှု စီမံချက်ရှိခဲ့ပါသလား? ဝိုင်ပါ / ရှိပါသည်/မရှိပါ/မသိပါ
- (၂) ရှိခဲ့ပါလျှင် ဤစီမံချက်ကို မည်သည့် စုနှစ်တွင်ပြင်ဆင်ခဲ့ပါသနည်း? နှစ် ၂၀၁၂ / မသိပါ
- (၃) ဤစီမံချက်ကို မြို့နယ်မှအတည်ပြုခဲ့ပါသလား? ပြုခဲ့ပါသည်/မပြုခဲ့ပါ / မသိပါ

(စ) ခရီးအကွာအဝေး

- (၁) ဤကျေးရွာ၏ဝဟိုမှ ၎င်းကျေးရွာအုပ်စု၏ဝဟိုအထိခရီးမိုင်မည်မျှကွာဝေးသနည်း? မိုင် - ၁ - / မသိပါ
- (၂) ဤကျေးရွာမှ ၎င်းကျေးရွာအုပ်စုဝဟိုအထိသွားလာရာတွင်ကြာမြင့်သည့်အချိန်

ခြောက်သွေ့ ရာသီတွင်ကြာချိန် - ၁၀ မိနစ် - ထော်လာဂျီ/မော်တော်ဆိုင်ကယ်/ခြေလှုပ်/လား/မော်တော်ဘုတ်/ အခြား _____

မိုးရာသီတွင်ကြာချိန် - ၁၀ မိနစ် - ထော်လာဂျီ/မော်တော်ဆိုင်ကယ်/ခြေလှုပ်/လား/မော်တော်ဘုတ်/ အခြား _____

(ဆ) ဝတ်ယူမှုအဖွဲ့ဆိုင်ရာသဘာဝဘေးအန္တရာယ် -

ဤကျေးရွာတွင် ရေကြီးခြင်းကဲ့သို့ သဘာဝဘေးအန္တရာယ်ကျရောက်မှုခြင်းရှိပါသလား။
 မရှိပါ ရှိပါသည် ရှိလျှင် ဖော်ပြပါ _____

ပုံစံ - ၈ - ၁ ကျေးရွာအခြေခံအချက်အလက်များ (Form PC 1)

လမ်းညွှန်ချက်၊ ကျေးရွာအုပ်စုအဖွဲ့၊ ပထမဆုံးမိတ်ဆက်ရေး၊ သွားရောက်သောအခါ လူထုစည်းရုံးရေးများသည် ကျေးရွာခေါင်းဆောင်များအား ကျေးရွာအချက်အလက်များကို မေတ္တာရပ်ခံ၍ တောင်းခံရသည်။ ဤအချက်အလက်များကို စီမံကိန်းမိတ်ဆက်အစည်းဝေးမတိုင်မီတောင်းခံရမည်။ စီမံကိန်းမိတ်ဆက်အစည်းဝေးတွင် လူထုစည်းရုံးရေးများသည် ဤအချက်အလက်များအား ဖော်ပြပြီး မှန်ကန်အောင်ပြုလုပ်ရမည်။ ပြီးနောက်တွင် လူထုစည်းရုံးရေးများမှ သတင်းအချက်အလက်ထံသို့ Tablets မှ တစ်ဆင့် ဖြည့်သွင်းရမည်။

ကျေးရွာအုပ်စုအဖွဲ့အမည် ဦးမာင်စိုးဝင်း	ကျေးရွာအုပ်စုအဖွဲ့အဖွဲ့၏ ဝန်ဆောင်ခံ ၀၅-၂၅၅၂၂၇၅၅	လူထုစည်းရုံးရေးအဖွဲ့အမည် ဦးမြင့်စွန်း
ပြည်နယ်၊ တိုင်းဒေသကြီး၊ ဝဋ်ပျဉ်း၊ ညောင်တုန်းခရိုင်၊	ကျေးရွာအုပ်စု ယင်းစု၏	ကျေးရွာ ရွာအမည်

က၊ လူဦးရေ

လူဦးရေ	အိမ်ထောင်စုအရေအတွက်	ကိုးကွယ်သည့်ဘာသာ	အိမ်ထောင်စုအရေအတွက်
လူဦးရေ (၁) -----	၂၂၁	ဘာသာ (၁) မြို့မိတ်ဆက်	၂၂၁
လူဦးရေ (၂) -----		ဘာသာ (၂) -----	
လူဦးရေ (၃) -----		ဘာသာ (၃) -----	
လူဦးရေရော -----		ဘာသာရော -----	
	အရေအတွက်		
ဆေးနိဂွမ်းသူများ	၄		
သက်ကြီးရွယ်အိုများ (၆၅ နှစ် နှင့် အထက်)	၅၀		
စစ်ဘေးရှောင်	-		

	အမျိုးသား (အရေအတွက်)	အမျိုးသမီး (အရေအတွက်)
လူဦးရေ		
လူဦးရေ (၁) -----	၄၄၃	၅၃၈
လူဦးရေ (၂) -----		
လူဦးရေ (၃) -----		
အိမ်ထောင်စုဦးရေ	၁၈၆	၃၅

(ခ) အခြေခံအဆောက်အအုံ အသုံးအဆောင်များ

စာသင်ကျောင်း	အမှတ် ခြံမပါ	ကျန်းမာရေး	အမှတ် ခြံမပါ	ဘာသာရေး အဆောက် အအုံများ	အမှတ် ခြံမပါ
အထက်တန်းကျောင်း	<input type="checkbox"/>	ဆေးရုံ	<input type="checkbox"/>	ဓေတီ	<input checked="" type="checkbox"/>
အလယ်တန်းကျောင်း	<input type="checkbox"/>	ကျန်းမာရေးဌာန	<input type="checkbox"/>	ဘုန်းကြီးကျောင်း	<input checked="" type="checkbox"/>
မူလတန်းကျောင်း	<input checked="" type="checkbox"/>	ကျန်းမာရေးဌာနခွဲ	<input type="checkbox"/>	ဟိန္ဒူဘုရားကျောင်း	<input type="checkbox"/>
မူကြီးကျောင်း	<input type="checkbox"/>	ဆေးပေးခန်း	<input type="checkbox"/>	ခရစ်ယာန်ကျောင်း	<input type="checkbox"/>
အခြား	<input type="checkbox"/>	အခြား	<input type="checkbox"/>	ဗလီ	<input type="checkbox"/>
				အခြား ခန္ဓာရုံ	<input checked="" type="checkbox"/>
မှတ်ချက်		မှတ်ချက်		မှတ်ချက်	

(ဂ) ကျွမ်းကျင်သူများမှတ်တမ်း (ကျေးရွာတွင်နေထိုင်သော သို့မဟုတ် တခြားရွာမှလာရောက်သော ကျွမ်းကျင်သူများ)

(၁) စာသင်ကျောင်း			(၂) ကျန်းမာရေး			(၃) လက်မှုပညာရှင်		
	ရွာတွင် နေထိုင်သူ	အခြား ရွာမှ လာသူ		ရွာတွင် နေ ထိုင်သူ	အခြား ရွာမှ လာသူ		ရွာတွင် နေထိုင်သူ	အခြား ရွာမှ လာသူ
မူလတန်းပြဆရာ/မ	<input checked="" type="checkbox"/>	<input checked="" type="checkbox"/>	ဆရာဝန်	<input type="checkbox"/>	<input type="checkbox"/>	လက်သမား	<input checked="" type="checkbox"/>	<input type="checkbox"/>
အထက်တန်းပြဆရာ/မ	<input type="checkbox"/>	<input type="checkbox"/>	လက်ထောက် ကျန်းမာရေးမှူး	<input type="checkbox"/>	<input type="checkbox"/>	ပန်းရုံ	<input checked="" type="checkbox"/>	<input type="checkbox"/>
အလယ်တန်းပြဆရာ/မ	<input type="checkbox"/>	<input type="checkbox"/>	အမျိုးသမီးကျန်းမာရေး ဆရာမ	<input type="checkbox"/>	<input type="checkbox"/>	လျှပ်စစ်ကျွမ်းကျင် ဦးသမား	<input type="checkbox"/>	<input type="checkbox"/>
မူကြိုဆရာ/မ	<input type="checkbox"/>	<input type="checkbox"/>	သားဖွားဆရာမ	<input checked="" type="checkbox"/>	<input type="checkbox"/>	ရေတိုက်သွယ်သူ	<input checked="" type="checkbox"/>	<input type="checkbox"/>
အခြား	<input type="checkbox"/>	<input type="checkbox"/>	ပြည်သူ့ကျန်းမာရေး လုပ်သား	<input type="checkbox"/>	<input type="checkbox"/>	စက်ပြင်ဆရာ	<input type="checkbox"/>	<input type="checkbox"/>
မှတ်ချက်			မှတ်ချက်			မှတ်ချက်		

(ဃ) ကျေးရွာသို့ ရောက်ရှိနိုင်သည့် လမ်းအခြေအနေ / ကျေးရွာတစ်ရွာသည် ၎င်း၏ ကျေးရွာအုပ်စုနှင့် ဆက်သွယ်ထားသော လမ်းအခြေအနေ (အောက်ပါတို့ကို ဝိုင်းပါ)

ကျောက်ကြမ်းလမ်း: _____ ကတ္တရာလမ်း: _____ ကွန်ကရစ်လမ်း: _____ မော်တော်ဆိုင်ကယ်လမ်း: _____
 ကျောက်ခင်းလမ်း: မြေသားလမ်း ✓ လူသွားလမ်း: _____ အခြား: _____

(င) ကျေးရွာဖွံ့ဖြိုးမှုစီမံချက်

ဝိုင်းပါ။

(၁) လူထုပဟိုပြုစီမံကိန်းမစတင်မီ ဤကျေးရွာတွင်ကျေးရွာဖွံ့ဖြိုးမှု စီမံချက်ရှိခဲ့ပါသလား? ရှိပါသည် / မရှိပါ / မသိပါ

(၂) ရှိခဲ့ပါလျှင် ဤစီမံချက်ကို မည်သည့် စုနှစ်တွင်ပြင်ဆင်ခဲ့ပါသနည်း? နှစ် ၂၀၁၂ / မခေမိ

(၃) ဤစီမံချက်ကို ဖြိုနယ်မှအတည်ပြုခဲ့ပါသလား? ပြုခဲ့ပါသည် / မပြုခဲ့ပါ / မသိပါ

(စ) ခရီးအကွာအဝေး

(၁) ဤကျေးရွာ၏ပဟိုမှ ၎င်းကျေးရွာအုပ်စု၏ပဟိုအထိ ခရီးခိုင်းမည်မျှကွာဝေးသနည်း? မိုင် ၁၄ / မသိပါ

(၂) ဤကျေးရွာမှ ၎င်းကျေးရွာအုပ်စုပဟိုအထိ သွားလာရာတွင်ကြာမြင့်သည့်အချိန်

ခြောက်သွေ့ရာသီတွင်ကြာချိန် ၂၀ မိနစ် ထော်လာဂျီ/မော်တော်ဆိုင်ကယ် မြေလျှင် / လား / မော်တော်ဘုတ် / အခြား: _____

မိုးရာသီတွင်ကြာချိန် ၂၀ မိနစ် ထော်လာဂျီ/မော်တော်ဆိုင်ကယ် မြေလျှင် / လား / မော်တော်ဘုတ် / အခြား: _____

(ဆ) ပတ်ဝန်းကျင်ဆိုင်ရာ သဘာဝဘေးအန္တရာယ်

ဤကျေးရွာတွင် ရေကြီးခြင်းကဲ့သို့ သဘာဝဘေးအန္တရာယ်ကျရောက်ဖူးခြင်း ရှိပါသလား။

မရှိပါ ရှိပါသည် ရှိလျှင်ဖော်ပြပါ _____

(ဇ) ကျေးရွာတွင် ဖွဲ့စည်းထားသော အဖွဲ့အစည်းများ
လူထုဝဟိုပြုပိတ်ဆို့မှုမရှိစေရန် ဤကျေးရွာတွင် ကျေးရွာဖွံ့ဖြိုးရေးအတွက် အစိုးရ (သို့) ရွာသားများကိုယ်တိုင် (သို့) စီမံကိန်းတော်ဇုန်မှ
ဖွဲ့စည်းထားသည့် အဖွဲ့အစည်းများရှိပါသလား။

- (၁) ---ကျေးရွာအုပ်စု---
- (၂) ---ကလေးစားရေးအဖွဲ့အစည်းများ---

၁ ချာ (၇) ဖွဲ့စည်းပေးပါမည်။

ကျေးရွာခေါင်းဆောင်

အမည် ဦးမာရ်လင်း

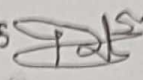
လက်မှတ်  ဇန.စွဲ ၄.၁.၂၀၁၆

လူထုစည်းရုံးရေးမှူး

အမည် ဦးဖြူစည်

လက်မှတ်  ဇန.စွဲ ၄.၁.၂၀၁၆

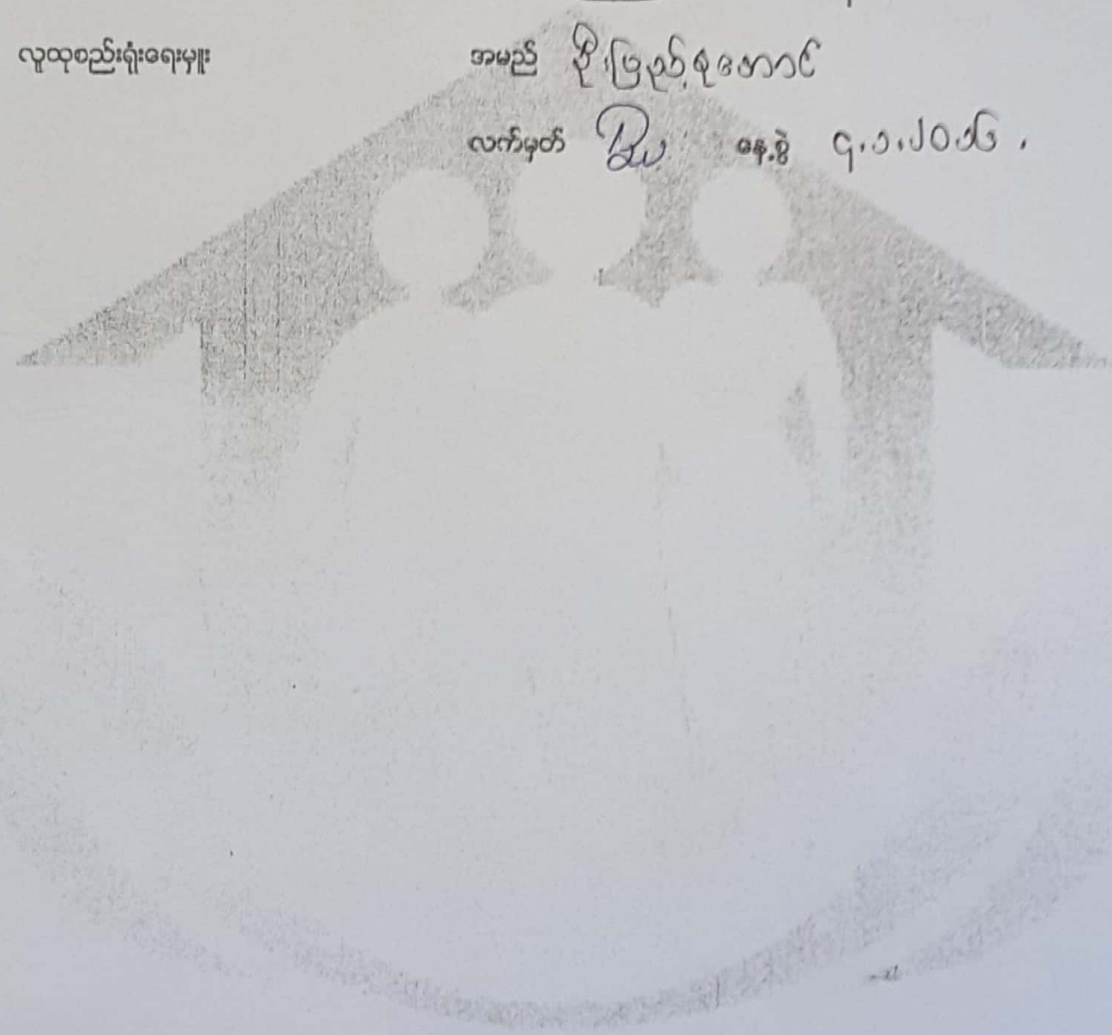

ပုံစံ - ၈ - ၁ ကျေးရွာအခြေခံအချက်အလက်များ (Form PC 1)

လယ်ညွှန်စွက်၊ ကျေးရွာတစ်ရွာသို့ ပထမဆုံးမိတ်ဆက်ရေး သွားရောက်သောအခါ လူထုစည်းရုံးရေးမှူးသည် ကျေးရွာ ခေါင်းဆောင်များအား ကျေးရွာအချက်အလက်များကို ပေတ္တာရပ်ခံ၍ တောင်းခံရသည်။ ဤအချက်အလက်များကို စီမံကိန်း မိတ်ဆက်အစည်းဝေးပတ်ပတ်တောင်းခံရမည်။ စီမံကိန်းမိတ်ဆက်အစည်းဝေးတွင် လူထုစည်းရုံးရေးမှူးသည် ဤအချက်အလက် များအား စစ်ဆေးပြီး မှန်ကန်အောင်ပြုလုပ်ရမည်။ ပြီးနောက်တွင် လူထုစည်းရုံးရေးမှူးမှ သတင်းအချက်အလက်ထဲသို့ Tablets မှ တဆင့် ဖြည့်သွင်းရမည်။

ကျေးရွာခေါင်းဆောင် အမည် ဦးတင်ဝင်းလစ်	ကျေးရွာခေါင်းဆောင်၏ ဖုန်းနံပါတ် ၀၇-၉၅၇၁၁၉၇၅၅	လူထုစည်းရုံးရေးမှူး၏ အမည် ဦးမြင့်စုံအောင်
ပြည်နယ်၊တိုင်းဒေသကြီး မန္တလေး	မြို့နယ် ညောင်ဦး	ကျေးရွာအုပ်စု ယင်းဆင်း
		ကျေးရွာ ရွာသာအေး

က၊ လူဦးရေ

လူမျိုးစု	အိမ်ထောင်စုအရေအတွက်	ကိုးကွယ်သည့်ဘာသာ	အိမ်ထောင်စုအရေအတွက်
လူမျိုးစု (၁) မအူ	၂၂၁	ဘာသာ (၁) ဗုဒ္ဓ	၂၂၁
လူမျိုးစု (၂) -----		ဘာသာ (၂) -----	
လူမျိုးစုစေ့ -----		ဘာသာစေ့ -----	
အခြား			
	အရေအတွက်		
မသန်စွမ်းသူများ	၄		
သက်ကြီးရွယ်အိုများ (၆၅ နှစ် နှင့် အထက်)	၇၀		
စစ်ဘေးရှောင်			

	အမျိုးသား အရေအတွက်	အမျိုးသမီး (အရေအတွက်)
လူဦးရေ		
လူမျိုးစု (၁) မအူ	၄၄၁	၅၄၃
လူမျိုးစု (၂) -----		
အခြား		
အိမ်ထောင်ဦးစီး	၁၆၆	၃၅

(ခ) အခြေခံအဆောက်အအုံ အသုံးအဆောင်များ

စာသင်ကျောင်း	အမှတ် ဖြစ်ပါ	ကျန်းမာရေး	အမှတ် ဖြစ်ပါ	ဘာသာရေး အဆောက် အအုံများ	အမှတ် ဖြစ်ပါ
အထက်တန်းကျောင်း	<input type="checkbox"/>	ဆေးရုံ	<input type="checkbox"/>	စေတီ	<input checked="" type="checkbox"/>
အလယ်တန်းကျောင်း	<input type="checkbox"/>	ကျန်းမာရေးဌာန	<input type="checkbox"/>	ဘုန်းကြီးကျောင်း	<input checked="" type="checkbox"/>
မူလတန်းကျောင်း	<input checked="" type="checkbox"/>	ကျန်းမာရေးဌာနခွဲ	<input type="checkbox"/>	ဟိန္ဒူဘုရားကျောင်း	<input type="checkbox"/>
ပုဂံကျောင်း	<input type="checkbox"/>	ဆေးပေးခန်း	<input type="checkbox"/>	ရေဇာယန်ကျောင်း	<input type="checkbox"/>
အခြား	<input type="checkbox"/>	အခြား	<input type="checkbox"/>	ဝလီ	<input type="checkbox"/>
				အခြား	<input checked="" type="checkbox"/>
မှတ်ချက်		မှတ်ချက်		မှတ်ချက်	<input checked="" type="checkbox"/>
				မေ့ဉာဏ်	<input checked="" type="checkbox"/>

(ဂ) ကျွမ်းကျင်သူများမှတ်တမ်း (ကျေးရွာတွင်နေထိုင်သော သို့မဟုတ် တခြားရွာမှလာရောက်သော ကျွမ်းကျင်သူများ)

(၁) စာသင်ကျောင်း			(၂) ကျန်းမာရေး			(၃) လက်မှုပညာရှင်		
	ရွာတွင်နေထိုင်သူ	အခြားရွာမှလာသူ		ရွာတွင်နေထိုင်သူ	အခြားရွာမှလာသူ		ရွာတွင်နေထိုင်သူ	အခြားရွာမှလာသူ
မူလတန်းပြဆရာ/မ	<input checked="" type="checkbox"/>	<input checked="" type="checkbox"/>	ဆရာဝန်	<input type="checkbox"/>	<input type="checkbox"/>	လက်သမား	<input checked="" type="checkbox"/>	<input type="checkbox"/>
အထက်တန်းပြဆရာ/မ	<input type="checkbox"/>	<input type="checkbox"/>	လက်ထောက်ကျန်းမာရေးမှူး	<input type="checkbox"/>	<input type="checkbox"/>	ပန်းချီ	<input checked="" type="checkbox"/>	<input type="checkbox"/>
အလယ်တန်းပြဆရာ/မ	<input type="checkbox"/>	<input type="checkbox"/>	အမျိုးသမီးကျန်းမာရေးဆရာမ	<input type="checkbox"/>	<input type="checkbox"/>	လှုပ်စစ်ကျွမ်းကျင်ပီးသမား	<input type="checkbox"/>	<input type="checkbox"/>
မူကြိုဆရာ/မ	<input checked="" type="checkbox"/>	<input checked="" type="checkbox"/>	သားဖွားဆရာမ	<input checked="" type="checkbox"/>	<input type="checkbox"/>	ရေပိုက်သွယ်သူ	<input checked="" type="checkbox"/>	<input type="checkbox"/>
အခြား	<input type="checkbox"/>	<input type="checkbox"/>	ပြည်သူ့ကျန်းမာရေးလုပ်သား	<input type="checkbox"/>	<input type="checkbox"/>	စက်ပြင်ဆရာ	<input type="checkbox"/>	<input type="checkbox"/>
မှတ်ချက်			မှတ်ချက်			မှတ်ချက်		

(ဃ) ကျေးရွာသို့ ရောက်ရှိနိုင်သည့် လမ်းအခြေအနေ / ကျေးရွာတစ်ရွာသည် ၎င်း၏ ကျေးရွာအုပ်စုနှင့် ဆက်သွယ်ထားသော လမ်းအခြေအနေ (အောက်ပါတို့ကိုပိုင်းပါ)

ကျောက်ကြမ်းလမ်း: ကတ္တရာလမ်း: ကွန်ကရစ်လမ်း: မော်တော်ဆိုင်ကယ်လမ်း:
 ကျောက်ခင်းလမ်း: မြေသားလမ်း: လှသွားလမ်း: အခြား: _____

(င) ကျေးရွာဖွံ့ဖြိုးမှုစီမံချက်

(၁) လူထုဝတ်ပြုစီမံကိန်းမစတင်မှီ ဤကျေးရွာတွင်ကျေးရွာဖွံ့ဖြိုးမှု ရှိပါသည် ဝိသေသ / မသိပါ

စီမံချက်ရှိခဲ့ပါသလား?

(၂) ရှိခဲ့ပါလျှင် ဤစီမံချက်ကို ပည်သည့် ခုနှစ်တွင်ပြင်ဆင်ခဲ့ပါသနည်း? နှစ် ၂၀၁၂ / မသိပါ

(၃) ဤစီမံချက်ကို ဖြည့်နယ်မှုအတည်ပြုခဲ့ပါသလား? ပြုခဲ့ပါသည်/မပြုခဲ့ပါ / မသိပါ

(စ) ခရီးအကွာအဝေး

(၁) ဤကျေးရွာ၏ဝတ်ပြုမှု ၎င်းကျေးရွာအုပ်စု၏ဝတ်ပြုမှုအထိ ခရီးခိုင်းမည်မျှကွာဝေးသနည်း? ခိုင်း ၂ / မသိပါ

(၂) ဤကျေးရွာမှ ၎င်းကျေးရွာအုပ်စုဝတ်ပြုမှုအထိ သွားလာရာတွင်ကြာမြင့်သည့်အချိန်။

ခြောက်သွေ့ရာသီတွင်ကြာချိန် ၀၀:၁၅ ----- ထော်လာရီ/ မော်တော်ဆိုင်ကယ် / ခြေလျင်/ လား/ မော်တော်ဘုတ်/ အခြား: -----

မိုးရာသီတွင်ကြာချိန် ၀၀:၁၅ ----- ထော်လာရီ/ မော်တော်ဆိုင်ကယ် / ခြေလျင်/ လား/ မော်တော်ဘုတ်/ အခြား: -----

(ဆ) ပတ်ဝန်းကျင်ဆိုင်ရာ သဘာဝဘေးအန္တရာယ်

ဤကျေးရွာတွင် ရေကြီးခြင်းကဲ့သို့ သဘာဝဘေးအန္တရာယ်ကျရောက်ဖူးခြင်း ရှိပါသလား။

မရှိပါ ရှိပါသည် ရှိလျှင်ဖော်ပြပါ _____

(၈) ကျေးရွာတွင် ဖွဲ့စည်းထားသော အဖွဲ့အစည်းများ

လူထုဗဟိုပြုစီမံကိန်းမတိုင်မီ ဤကျေးရွာတွင် ကျေးရွာဖွံ့ဖြိုးရေးအတွက် အစိုးရ (သို့) ရွာသားများကိုယ်တိုင် (သို့) စီမံကိန်းတစ်ခုခုမှ ဖွဲ့စည်းထားသည့် အဖွဲ့အစည်းများရှိပါသလား။

(၁) စီမံကိန်းရေးဆွဲရေး (၇) NAG ဖွဲ့စည်းပုံအခြေခံဥပဒေအဖွဲ့

(၂) အကျွမ်းကျင်ရေး (၂) Plan Myanmar

(၃) ဟောပြောရေး (၆) မြန်မာ့အလင်း

(၄) အထွေထွေအုပ်ချုပ်ရေး ဦးစီးဌာန (GAD) မှ မှတ်တမ်းတင်ထားခြင်း
ဤကျေးရွာသည် အထွေထွေအုပ်ချုပ်ရေး ဦးစီးဌာန (GAD) မှ မှတ်တမ်းတင်ထားမှု ရှိပါသလား။

မရှိပါ ရှိပါသည်

ကျေးရွာခေါင်းဆောင်

အမည် ဦးတင်စိန်၊ ဂဘိ

လက်မှတ် [Signature] နေ့စွဲ ၂၀.၉.၂၀၁၇

လူထုစည်းရုံးရေးမှူး

အမည် ဦးမြင့်စိန်

လက်မှတ် [Signature] နေ့စွဲ ၂၀.၉.၂၀၁၇

ပုံစံ - ၈ - ၁ ကျေးရွာအခြေခံအချက်အလက်များ (Form PC 1)

လမ်းညွှန်ချက်၊ ကျေးရွာတစ်ရွာသို့ ပထမဆုံးမိတ်ဆက်ရေး သွားရောက်သောအခါ လူထုစည်းရုံးရေးမှူးသည် ကျေးရွာ ခေါင်းဆောင်များအား ကျေးရွာအချက်အလက်များကို မေတ္တာရပ်ခံ၍ တောင်းခံရသည်။ ဤအချက်အလက်များကို စီမံကိန်း မိတ်ဆက်အစည်းဝေးမတိုင်မီတောင်းခံရမည်။ စီမံကိန်းမိတ်ဆက်အစည်းဝေးတွင် လူထုစည်းရုံးရေးမှူးသည် ဤအချက်အလက် များအား စစ်ဆေးပြီး မှန်ကန်အောင်ပြုလုပ်ရမည်။ ပြီးနောက်တွင် လူထုစည်းရုံးရေးမှူးမှ သတင်းအချက်အလက်ထံသို့ Tablets မှ တဆင့် ဖြည့်သွင်းရမည်။

ကျေးရွာခေါင်းဆောင် အမည် ဦးတင်စိုးလင်း	ကျေးရွာခေါင်းဆောင်၏ ဖုန်းနံပါတ် ၀၇-၄၂၂၅၈၀၂၆၇	လူထုစည်းရုံးရေးမှူး၏ အမည် ဦးမြင့်စုံအောင်
ပြည်နယ်/တိုင်းဒေသကြီး မန္တလေး	မြို့နယ် ညောင်ဦး	ကျေးရွာအုပ်စု ယခါအဝမ်း
		ကျေးရွာ ရွာဝင်းဖော

က။ လူဦးရေ

လူမျိုးစု	အိမ်ထောင်စုအရေအတွက်	ကိုးကွယ်သည့်ဘာသာ	အိမ်ထောင်စုအရေအတွက်
လူမျိုးစု (၁) ဗမာ	၂၃၆	ဘာသာ (၁) ဗုဒ္ဓ	၂၃၆
လူမျိုးစု (၂) -----		ဘာသာ (၂) -----	
လူမျိုးစု (၃) -----		ဘာသာ (၃) -----	
လူမျိုးစုရော -----		ဘာသာရော -----	
အခြား			
	အရေအတွက်		
မသန်စွမ်းသူများ	၄		
သက်ကြီးရွယ်အိုများ (၆၅ နှစ် နှင့် အထက်)	၈၀		
ဘေးရှောင်			

	အမျိုးသား (အရေအတွက်)	အမျိုးသမီး (အရေအတွက်)
လူဦးရေ		
လူမျိုးစု (၁) ဗမာ	၄၅၁	၅၅၀
လူမျိုးစု (၂) -----		
လူမျိုးစု (၃) -----		
အခြား		
အိမ်ထောင်ဦးစီး	၂၀၁	၃၅

(ခ) အခြေခံအဆောက်အအုံ အသုံးအဆောင်များ

စာသင်ကျောင်း	အမှတ် ခြံပါ	ကျန်းမာရေး	အမှတ် ခြံပါ	ဘာသာရေး အဆောက် အအုံများ	အမှတ် ခြံပါ
မူကြိုကျောင်း	<input type="checkbox"/>	တိုက်နယ်ဆေးရုံ	<input type="checkbox"/>	စေတီ	<input checked="" type="checkbox"/>
မူလတန်းကျောင်း	<input checked="" type="checkbox"/>	ကျန်းမာရေးဌာန	<input type="checkbox"/>	ဘုန်းကြီးကျောင်း	<input checked="" type="checkbox"/>
မူလွန်ကျောင်း	<input type="checkbox"/>	ကျန်းမာရေးဌာနခွဲ	<input type="checkbox"/>	ဟိန္ဒူဘုရားကျောင်း	<input type="checkbox"/>
အလယ်တန်းကျောင်း	<input type="checkbox"/>	ဆေးပေးခန်း	<input type="checkbox"/>	ခရစ်ယာန်ကျောင်း	<input type="checkbox"/>
လယ်လွန်ကျောင်း	<input type="checkbox"/>	အခြား	<input type="checkbox"/>	ဗလီ	<input type="checkbox"/>
အထက်တန်းကျောင်း	<input type="checkbox"/>			အခြား	<input type="checkbox"/>
အခြား	<input type="checkbox"/>				
မှတ်ချက်		မှတ်ချက်		မှတ်ချက်	

(ဂ) ကျွမ်းကျင်သူများမှတ်တမ်း (ကျေးရွာတွင်နေထိုင်သော သို့မဟုတ် တခြားရွာမှလာရောက်သော ကျွမ်းကျင်သူများ)

(၁) စာသင်ကျောင်း			(၂) ကျန်းမာရေး			(၃) လက်မှုပညာရှင်		
	ရွာတွင်နေ ထိုင်သူ	အခြားရွာမှ လာသူ		ရွာတွင်နေ ထိုင်သူ	အခြား ရွာမှ လာသူ		ရွာတွင် နေထိုင်သူ	အခြားရွာ မှလာသူ
မူလတန်းပြ ဆရာ/မ	<input checked="" type="checkbox"/>	<input checked="" type="checkbox"/>	ဆရာဝန်	<input type="checkbox"/>	<input type="checkbox"/>	လက်သမား	<input checked="" type="checkbox"/>	<input type="checkbox"/>
အထက်တန်းပြ ဆရာ/မ	<input type="checkbox"/>	<input type="checkbox"/>	လက်ထောက် ကျန်းမာရေးမှူး	<input type="checkbox"/>	<input type="checkbox"/>	ပန်းရံ	<input checked="" type="checkbox"/>	<input type="checkbox"/>
အလယ်တန်းပြ ဆရာ/မ	<input type="checkbox"/>	<input type="checkbox"/>	အမျိုးသမီးကျန်းမာရေး ဆရာမ	<input type="checkbox"/>	<input type="checkbox"/>	လှုပ်စစ်ကျွမ်းကျင်၊ မီးသမား	<input type="checkbox"/>	<input type="checkbox"/>
မူကြိုဆရာ/မ	<input checked="" type="checkbox"/>	<input checked="" type="checkbox"/>	သားဖွားဆရာမ	<input checked="" type="checkbox"/>	<input type="checkbox"/>	ရေပိုက်သွယ်သူ	<input checked="" type="checkbox"/>	<input type="checkbox"/>
အခြား	<input type="checkbox"/>	<input type="checkbox"/>	ပြည်သူ့ကျန်းမာရေး လုပ်သား	<input type="checkbox"/>	<input type="checkbox"/>	စက်ပြင်ဆရာ	<input type="checkbox"/>	<input type="checkbox"/>
မှတ်ချက်			မှတ်ချက်			မှတ်ချက်		

(ဃ) ကျေးရွာသို့ ရောက်ရှိနိုင်သည့် လမ်းအခြေအနေ / ကျေးရွာတစ်ရွာသည် ၎င်း၏ ကျေးရွာအုပ်စုနှင့် ဆက်သွယ်ထားသော လမ်းအခြေအနေ (အောက်ပါတို့ကိုပိုင်းပါ)

- ကျောက်ကြမ်းလမ်း
- ကျောက်ခင်းလမ်း
- ကတ္တရာလမ်း
- မြေသားလမ်း
- ကွန်ကရစ်လမ်း
- လူသွားလမ်း
- မော်တော်ဆိုင်ကယ်လမ်း
- အခြား _____

(င) ကျေးရွာဖွံ့ဖြိုးမှုစီမံချက်

- (၁) လူထုဗဟိုပြုစီမံကိန်းမဝတင်မီ ဤကျေးရွာတွင်ကျေးရွာဖွံ့ဖြိုးမှု စီမံချက်ရှိခဲ့ပါသလား? ပိုင်းပါ
- (၂) ရှိခဲ့ပါလျှင် ဤစီမံချက်ကို မည်သည့် ခုနှစ်တွင်ပြင်ဆင်ခဲ့ပါသနည်း? မရှိပါ / မသိပါ

ပုံစံ ၈-၂ - စီမံကိန်းစက်ဝန်းအချိန်စာတမ်း (PC 2)

လမ်းညွှန်ချက်သက်ဆိုင်ရာလူထုစုစည်းရုံးရေးအဖွဲ့/လက်ထောက်စုစည်းရုံးရေးအဖွဲ့/စီမံကိန်းအသေးစားစီမံကိန်းအဖွဲ့အစည်းများအတွက် စီမံကိန်းအချိန်စာတမ်း ဖြည့်စွက်ရန် တောင်းဆိုချက်နှင့် တောင်းဆိုချက်အရ အတည်ပြုစီမံကိန်းအချိန်စာတမ်း

စုစည်းရေးအဖွဲ့/ဝန်ထမ်း အမည် ဦး ဖိုး ဝင်း

စုစည်းရေးအဖွဲ့/ဝန်ထမ်း အမည် ဦး. ပု. ၂၀၁၆

စီမံကိန်းအမျိုးအမည် စီမံကိန်း(၁) စီမံကိန်း(၂) စီမံကိန်း(၃)

စီမံကိန်းအမျိုးအမည် စီမံကိန်း(၄)

ပြည်နယ်/တိုင်း မကွေး ဌာန မကွေး မြို့နယ် ပုသိမ်

စီမံကိန်းအမျိုးအမည် စီမံကိန်း(၁) စီမံကိန်း(၂) စီမံကိန်း(၃)

စီမံကိန်းအမျိုးအမည်	စုစည်းရေးအဖွဲ့		အတည်ပြုစီမံကိန်းအချိန်စာတမ်း			
	စတင်သည့် ဇန.	ပြီးဆုံးသည့် ဇန.	အချိန်အကွာ	အချိန်အကွာ	အချိန်အကွာ	အချိန်အကွာ
၁. စီမံကိန်းစီမံကိန်း စီမံကိန်းအစည်းအဝေး	၈.၃.၂၀၁၆	၈.၃.၂၀၁၆	၈၂	၇၉	၁၄၀	၇၉
၂. စီမံကိန်းစီမံကိန်းစီမံကိန်းအစည်းအဝေး	၉.၃.၂၀၁၆	၉.၃.၂၀၁၆	၆၃	၆၀	၁၂၄	၆၀
၃. စီမံကိန်းစီမံကိန်းစီမံကိန်းအစည်းအဝေး	၁၆.၃.၂၀၁၆	၁၆.၃.၂၀၁၆	၅၅	၅၅	၁၀	၅၅
၄. စီမံကိန်းစီမံကိန်းစီမံကိန်းအစည်းအဝေး			မရှိ	မရှိ	မရှိ	မရှိ
၅. စီမံကိန်းစီမံကိန်းစီမံကိန်းအစည်းအဝေး	၁၂.၅.၂၀၁၆	၁၂.၅.၂၀၁၆	၅၅	၆၀	၁၀၅	၆၀
၆. စီမံကိန်းစီမံကိန်းစီမံကိန်းအစည်းအဝေး	မရှိ	မရှိ	မရှိ	မရှိ	မရှိ	မရှိ
၆.၁ စီမံကိန်းစီမံကိန်းစီမံကိန်းအစည်းအဝေး	၁၂.၅.၂၀၁၆	၁၂.၅.၂၀၁၆	၅၅	၆၀	၁၀၅	၆၀
၆.၂ စီမံကိန်းစီမံကိန်းစီမံကိန်းအစည်းအဝေး	၈.၆.၂၀၁၆	၈.၆.၂၀၁၆	၉	၉	၁၆	၉



လူထုထုတ်ပြန်ရေးဦးစီးဌာန

၆. ဘာသာရေးကျန်ကျဉ်းများ လျာထားအစီအစဉ် ရေးဆွဲခြင်း	၂၄.၆.၂၀၁၆	၂၄.၆.၂၀၁၆	၉	၇	၂၆		
၇. စီမံကိန်းလုပ်ငန်းခွဲ တိုးတက်မှု စောင့်ကြည့်လေ့လာရေးအစည်းအဝေး	မလို	မလို	မလို	မလို	မလို	မလို	မလို
၇.၁။ အစည်းအဝေး ပထမအကြိမ်							
၇.၂။ အစည်းအဝေး ဒုတိယအကြိမ်							
၇.၃။ အစည်းအဝေး တတိယအကြိမ်							
၈. စီမံကိန်းလုပ်ငန်းခွဲ အပြီးသတ်စစ်ဆေးခြင်း အစည်းအဝေး	၅.၈.၂၀၁၆	၅.၈.၂၀၁၆	၁၅	၁၉	၃၄	၃၄	
၉. လူထုစစ်ဆေးပွဲအစည်းအဝေး	၅.၈.၂၀၁၆	၅.၈.၂၀၁၆	၅၄	၁၁၇	၁၇၁	၁၇၁	



လူထုစာရင်းပြင်ဆင်မှု ဝန်ကြီးဌာန
အပိုင်း ၃ (၉.၉.၂၀၁၅)

ပုံစံ ၈-၂ - စီမံကိန်းစက်ဝန်းအချိန်ဇယား (PC 2)

လမ်းညွှန်ချက်သက်ဆိုင်ရာလူထုစာရင်းရုံးမှ/လက်ထောက်နည်းပညာနည်းပညာမှ/စီမံကိန်းစက်ဝန်းအဆင့်တစ်ခုစီ ပြန်စီမံကိန်းကျေးရွာနှင့် ကျေးရွာအုပ်စု
အတွက် ဤပုံစံကိုဖြည့်သွင်းရမည်။

စည်းရုံးရေးမှူး/ဝန်ထမ်း အမည် ဒေါ်ခင်စု ဝန်ကြီးဌာနမှူး/စီမံကိန်းစက်ဝန်းအဆင့်တစ်ခုစီ ပြန်စီမံကိန်းကျေးရွာနှင့် ကျေးရွာအုပ်စု

၀၄.၆ ၅.၁.၂၀၁၇ စက်ဝန်းအားအမှတ်ခြစ်ပါ စက်ဝန်း(၀) စက်ဝန်း(၂) စက်ဝန်း(၃)

ပြည်နယ်/တိုင်း မန္တလေး ကျေးရွာအုပ်စု မင်းဆွေ ကျေးရွာ ရွာဝါ

စီမံကိန်းစက်ဝန်းအဆင့်များ	နေ့စွဲ		အစည်းအဝေးတွင်တက်ရောက်သူအရေအတွက်			
	စတင်သည့်နေ့စွဲ	ပြီးဆုံးသည့်နေ့စွဲ	အမျိုးသားအရေအတွက်	အမျိုးသမီးအရေအတွက်	အိမ်ထောင်စုအရေအတွက်	လူမျိုးစုအရေအတွက်နှင့် လူမျိုးစုအမည်
၁. ကျေးရွာစီမံကိန်း မိတ်ဆက်အစည်းအဝေး	၄.၁.၂၀၁၇	၄.၁.၂၀၁၇	၆၅	၅၄	၁၂၄	၁၂၄ မြန်မာ
၂. ကျေးရွာဖွံ့ဖြိုးရေး စီမံချက်ရေးဆွဲခြင်းအစည်းအဝေး	၅.၁.၂၀၁၇	၅.၁.၂၀၁၇	၆၆	၆၄	၁၃၀	၁၃၀ မြန်မာ
၃. ကျေးရွာအုပ်စု လုပ်ငန်းဆုံးဖြတ်ချက်ချသည့်အစည်းအဝေး	၆.၁.၂၀၁၇	၆.၁.၂၀၁၇	၆	၄	၁၀	၁၀ မြန်မာ
၄. မြို့နယ်အဆင့်စီမံကိန်းရေးဆွဲရေးနှင့်အကောင်အထည်ဖော်ရေးကော်မတီ၏ စီမံကိန်းသုံးသပ်မှုအစည်းအဝေး	၇.၃.၂၀၁၇	၇.၃.၂၀၁၇	မလို	မလို	မလို	မလို
၅. မြို့နယ်စီမံကိန်းရေးဆွဲရေးနှင့်အကောင်အထည်ဖော်ရေးကော်မတီ၏ဆုံးဖြတ်မှုကို ရွာသို့အသိပေးအကြောင်းကြားသည့်အစည်းအဝေး	၅.၃.၁၇	၅.၃.၁၇	၁၀	၆	၁၆	၁၆ မြန်မာ
၆. စီမံကိန်းလုပ်ငန်းခွဲစီမံချက်ရေးဆွဲခြင်းအစည်းအဝေး	မလို	မလို	မလို	မလို	မလို	မလို
၆.၁။ စီမံကိန်းလုပ်ငန်း အကောင်အထည်ဖော်ရေးအစီအစဉ် ရေးဆွဲခြင်း	၁၀.၃.၁၇	၁၀.၃.၁၇	၄၀	၅၆	၉၆	၉၆ မြန်မာ
၆.၂။ ဝယ်ယူရေးအစီအစဉ် ရေးဆွဲခြင်း	၁၀.၃.၁၇	၁၀.၃.၁၇	၄၀	၅၆	၉၆	၉၆ မြန်မာ



လူထုဗဟိုပြုစီမံကိန်းစီမံကိန်းလက်ဖွဲ့
အပိုင်း-၃ ၂၉.၉.၂၀၁၅

၆.၃။ ဘဏ္ဍာရေးကုန်ကျမှု လျာထားအစီအစဉ် ရေးဆွဲခြင်း	၂၀၁၃.၂.၇	၂၀.၃.၂၇	၄၀	၅၆	၇၆	၇၆	၂၄၈
၆.၄။ ပြင်/ထိန်းအစီအစဉ် ရေးဆွဲခြင်း	၃၂.၇.၂၀၁၄	၃၂.၂.၂၇	၃၅	၃၃	၆၈	၆၈	
၇. စီမံကိန်းလုပ်ငန်းခွဲ တိုးတက်မှု စောင့်ကြည့်လေ့လာခြင်းအစည်းအဝေး	မလို	မလို	မလို	မလို	မလို	မလို	မလို
၇.၁။ အစည်းအဝေး ပထမအကြိမ်	၂.၄.၂၇	၂.၄.၂၇	၃၀	၃၆	၆၆	၆၆	၂၄၈
၇.၂။ အစည်းအဝေး ဒုတိယအကြိမ်	၂၅.၅.၂၇	၂၅.၅.၂၇	၄၅	၄၈	၉၀	၉၀	၂၄၈
၇.၃။ အစည်းအဝေး တတိယအကြိမ်							
၈. စီမံကိန်းလုပ်ငန်းခွဲ အပြီးသတ်စစ်ဆေးခြင်းအစည်းအဝေး	၇.၆.၂၇	၇.၆.၂၇	၄၅	၇၅	၂၂၀	၂၂၀	၂၄၈
၉. လူထုစစ်ဆေးပွဲအစည်းအဝေး	၈.၆.၂၇	၈.၆.၂၇	၉၇	၂၂၂	၃၂၀	၃၂၀	၂၄၈

ပုံစံ - ၈ - ၂ - စီမံကိန်းစက်ဝန်းအချိန်ဇယား (PC 2)

လမ်းညွှန်ချက်၊ သက်ဆိုင်ရာလူထုစည်းရုံးရေးမှူး/လက်ထောက်နည်းပညာမှူးများမှ စီမံကိန်းစက်ဝန်းအဆင့်တစ်ခုစီပြီးစီးတိုင်း ကျေးရွာနှင့် ကျေးရွာအုပ်စုအတွက် ဤပုံစံကို ပြည့်စွမ်းရမည်။

စည်းရုံးရေးမှူး/ဝန်ထမ်း အမည် မြို့နယ် အောင်မြင်

နေ့စွဲ ၂၀၂၁.၀၅.၂၀ စက်ဝန်းအားအမှတ်ခြစ်ပါ စက်ဝန်း(၁) စက်ဝန်း(၂) စက်ဝန်း(၃) စက်ဝန်း(၄) စက်ဝန်း(၅)

ပြည်နယ်/တိုင်း ဧရာဝတီ ကျေးရွာအုပ်စု အင်းစိန် ကျေးရွာ ရွာသာတခရပ်

စီမံကိန်းဆောင်ရွက်မှုအဆင့်များ	နေ့စွဲ		အစည်းအဝေးတွင်တက်ရောက်သူအရေအတွက်					အိမ်ထောင်စုပေါင်း	အိမ်ထောင်စု %
	စတင်သည့် နေ့	ပြီးဆုံးသည့် နေ့	အမျိုးသား အရေအတွက်	အမျိုးသမီး အရေအတွက်	အိမ်ထောင်စု အရေအတွက်	လူမျိုးစုတက်ရောက်သူ အရေအတွက် နှင့် လူမျိုးစုအမည်	အိမ်ထောင်စု		
၁။ ကျေးရွာစီမံကိန်း မိတ်ဆက်အစည်းအဝေး	၂၀၂၁.၀၅.၂၀	၂၀၂၁.၀၅.၂၀	၁၉	၉	၁၈	၂၂၁	၂၂၁	၈၄.၆၂	
၂။ ကျေးရွာဖွံ့ဖြိုးရေး စီမံချက်ရေးဆွဲခြင်း အစည်းအဝေး	၂၀၂၁.၀၅.၂၀	၂၀၂၁.၀၅.၂၀	၁၉	၉	၁၈	၂၂၁	၂၂၁	၈၄.၆၂	
၃။ ကျေးရွာအုပ်စု လုပ်ငန်းဆုံးဖြတ်ချက်ချသည့် အစည်းအဝေး									
၄။ မြို့နယ်အဆင့် စီမံကိန်းရေးဆွဲရေး နှင့် အကောင်အထည်ဖော်ရေးကော်မတီ၏ စီမံကိန်း သုံးသပ်မှု အစည်းအဝေး	၂၀၂၁.၀၅.၂၀	၂၀၂၁.၀၅.၂၀	မလို	မလို	မလို	မလို	မလို	မလို	
၅။ မြို့နယ် စီမံကိန်းရေးဆွဲရေး နှင့် အကောင်အထည်ဖော်ရေး ကော်မတီ၏ဆုံးဖြတ်ချက်ကို ရွာသို့ အသိပေး အကြောင်းကြားသည့် အစည်းအဝေး	၂၀၂၁.၀၅.၂၀	၂၀၂၁.၀၅.၂၀	၂၀	၂၉	၂၇	၂၂၁	၂၂၁	၂၅.၇၉	
၆။ စီမံကိန်းလုပ်ငန်းခွဲစီမံချက်ရေးဆွဲခြင်း အစည်းအဝေး	မလို	မလို	မလို	မလို	မလို	မလို	မလို	မလို	
၆.၁။ စီမံကိန်းလုပ်ငန်း အကောင်အထည်ဖော် ရေးအမိအမည် ရေးဆွဲခြင်း	၂၀၂၁.၀၅.၂၀	၂၀၂၁.၀၅.၂၀	၂၅	၄၇	၂၂	၂၂၁	၂၂၁	၃၇.၁	
၆.၂။ ဝယ်ယူရေးအမိအမည် ရေးဆွဲခြင်း	၂၀၂၁.၀၅.၂၀	၂၀၂၁.၀၅.၂၀	၂၅	၄၇	၂၂	၂၂၁	၂၂၁	၃၇.၁	

၆.၃။ ဘဏ္ဍာရေးကုန်ကျမှု လျာထားအစီအစဉ် ရေးဆွဲခြင်း	၂၄.၀.၂၀၁၈	၂၄.၀.၂၀၁၈	၃၅	၄၇	၈၂	ဃာ	၂၂၁	၃၇.၀
၆.၄။ ပြင်/ထိန်းအစီအစဉ် ရေးဆွဲခြင်း	၂၄.၀.၂၀၁၈	၂၄.၀.၂၀၁၈	၃၅	၄၇	၈၂	ဃာ	၂၂၁	၃၇.၀
၇။ စီမံကိန်းလုပ်ငန်းခွဲ တိုးတက်မှု စောင့်ကြည့် အစည်းအဝေး	မလို	မလို	မလို	မလို	မလို	မလို	မလို	မလို
၇.၁။ အစည်းအဝေး ယထာအကြိမ်	၆၀.၂.၂၀၁၈	၆၀.၂.၂၀၁၈	၉	၇	၁၆	ဃာ	၂၂၁	၇.၂၄
၇.၂။ အစည်းအဝေး ဒုတိယအကြိမ်	၁၅.၂.၂၀၁၈	၁၅.၂.၂၀၁၈	၃၄	၂၅	၅၉	ဃာ	၂၂၁	၂၆.၆၉
၇.၃။ အစည်းအဝေး တတိယအကြိမ်	၂၅.၂.၂၀၁၈	၂၅.၂.၂၀၁၈	၃၂	၃၅	၆၇	ဃာ	၂၂၁	၃၀.၃၂%
၇.၂။ အစည်းအဝေး ဒုတိယအကြိမ်	၂၀.၃.၂၀၁၈	၂၀.၃.၂၀၁၈	၄၄	၃၇	၈၁	ဃာ	၂၂၁	၃၆.၆၅
၇.၃။ အစည်းအဝေး တတိယအကြိမ်								
၈။ စီမံကိန်းလုပ်ငန်းခွဲ အပြီးသတ်စစ်ဆေးခြင်း အစည်းအဝေး	၂၀.၃.၂၀၁၈	၂၀.၃.၂၀၁၈	၄၄	၃၇	၈၁	ဃာ	၂၂၁	
၉။ လူထုစစ်ဆေးခွဲအစည်းအဝေး	၃၀.၄.၂၀၁၈	၃၀.၄.၂၀၁၈				ဃာ	၂၂၁	

ပုံစံ - ၀ - ၂ - စီမံကိန်းစက်ဝန်းအချိန်ဇယား (PC 2)

လမ်းညွှန်ချက်။ သက်ဆိုင်ရာလူထုစည်းရုံးရေးမှူး/လက်ထောက်နည်းပညာမှူးများမှ စီမံကိန်းစက်ဝန်းအဆင့်တစ်ခုစီပြီးစီးတိုင်း ကျေးရွာနှင့် ကျေးရွာအုပ်စုအတွက် ဖြည့်သွင်းရမည်။

စည်းရုံးရေးမှူး/ဝန်ထမ်း အမည် မြိုးဇော်စိုးစံ

နေ့စွဲ ၁၁.၉.၂၀၁၈ စက်ဝန်းအားအမှတ်ဖြစ်ပါ စက်ဝန်း(၂) စက်ဝန်း(၃) စက်ဝန်း(၄)

ပြည်နယ်/တိုင်း မန္တလေး မြို့နယ် ဆောင်ဦး ကျေးရွာအုပ်စု ယန်းဆင်း ကျေးရွာ ရွာသာအေး

စီမံကိန်းဆောင်ရွက်မှုအဆင့်များ	နေ့စွဲ		အစည်းအဝေးတွင်တက်ရောက်သူအရေအတွက်				စီမံ ထောင် %	
	စတင်သည့် နေ့	ပြီးဆုံးသည့် နေ့	အမျိုးသား အရေ အတွက်	အမျိုးသမီး အရေ အတွက်	အိမ်ထောင်စု အရေ အတွက်	လူမျိုးစုအမည် အရေအတွက် နှင့် လူမျိုးစုအမည်		အိမ်ထောင် စုပေါင်း
၁။ ကျေးရွာစီမံကိန်း မိတ်ဆက်အစည်းအဝေး	၁၁.၉.၂၀၁၈	၁၁.၉.၂၀၁၈	၇၈	၁၈၀	၁၇၈	မဟာ	၂၃၆	၇၅.၄၂
၂။ ကျေးရွာဖွံ့ဖြိုးရေး စီမံချက်ရေးဆွဲခြင်း အစည်းအဝေး	၁၁.၉.၂၀၁၈	၁၁.၉.၂၀၁၈	၇၈	၁၀၀	၁၇၈	မဟာ	၂၃၆	၇၅.၄၂
၃။ ကျေးရွာအုပ်စု လုပ်ငန်းဆုံးဖြတ်ချက်ချသည့် အစည်းအဝေး								
၄။ မြို့နယ်အဆင့် စီမံကိန်းရေးဆွဲရေး နှင့် အကောင်အထည်ဖော်ရေးကော်မတီ၏ စီမံကိန်း သုံးသပ်မှု အစည်းအဝေး	၁၀.၁.၂၀၁၉	၁၀.၁.၂၀၁၉	မလို	မလို	မလို	မလို	မလို	မလို
၅။ မြို့နယ် စီမံကိန်းရေးဆွဲရေး နှင့် အကောင်အထည် ဖော်ရေး ကော်မတီ၏ဆုံးဖြတ်မှုကို ရွာသို့ အသိပေး အကြောင်းကြားသည့် အစည်းအဝေး								
၆။ စီမံကိန်းလုပ်ငန်းခွဲစီမံချက်ရေးဆွဲခြင်း အစည်းအဝေး	မလို	မလို	မလို	မလို	မလို	မလို	မလို	မလို
၆.၁။ စီမံကိန်းလုပ်ငန်း အကောင်အထည်ဖော် ရေးအစီအစဉ် ရေးဆွဲခြင်း	၁၅.၂.၂၀၁၉	၁၅.၂.၂၀၁၉	၆၅	၁၁၃	၁၇၃		၂၃၆	
၆.၂။ ဝယ်ယူရေးအစီအစဉ် ရေးဆွဲခြင်း	၁၅.၂.၂၀၁၉	၁၅.၂.၂၀၁၉	၆၅	၁၁၃	၁၇၃		၂၃၆	



ပုံစံ ၈-၃ ကျေးရွာခွဲ ခြံစေးရ ဦးစားပေးအစီအစဉ် (Form PC 3)

ကယ်ညွှန် ဓုတ် /အဆင့်(၃)ကျေးရွာပျော်ပန်းချက်အစဉ်အဝေးပြီးဆုံးသောအခါ ကျေးရွာစီမံကိန်း အထောက်အကူပြု
 ကော်မတီသည် လူထုစဉ်ဆုံးရှုံးမှုအကူအညီဖြင့် ဤပုံစံကိုပြည့်စုံအောင် ဖြည့်သွင်းရမည်။ အားလုံးသော အခက်အခဲ
 အတာအမီများ၊ ဖွံ့ဖြိုးတိုးတက်ရေးအစီအစဉ်များလူထုဝဟ်ပြုစီမံကိန်း၏ ရန်ပုံငွေအရင်းအမြစ်နှင့် မသက်ဆိုင်သည့် လုပ်ငန်းများ
 အားလုံးကိုဖော်ပြရမည်။

လူထုစဉ်ဆုံးရှုံးမှု/ပန်ဆမ်း အမည် ဖျိုး ဒဂိ ဝါ ညို

နေ့စွဲ ၉. ၃. ၂၀၁၆ စက်ဝန်းအား အမှတ်ခြစ်ပါ (√) ။ စက်ဝန်း(၁) ။ စက်ဝန်း(၂) ။ စက်ဝန်း(၃) ။
 စက်ဝန်း(၄)

ဖြည့်စည်း/တိုင်း ဇန့်၊ ဝေး ခြံအယ် ဒွာလ်ဗိုး ကျေးရွာအုပ်စု ယဉ် ဝါး ကျေးရွာ ရွာ ယာဂေး၊ ကျေး

က. အခက်အခဲအတာအမီများအားအသွေအနှစ်ခြင်း - ယခုလက်ရှိအခြေအနေတွင်ကျေးရွာခွဲ ခြံစေးရအောင်အကူပြု
 အဓိကအခက်အခဲအတာအမီများသည် ယခုသည်မှာခြစ်ပါသနည်း(အမျိုးသား/သမီး အနည်းဆုံးအခက်အခဲ ၅ ခုစီဖော်ပြပါ)

အမျိုးသား အခွဲမှတစ်ပြင်သောအခက်အခဲအတာအမီများ	အမျိုးသမီး အခွဲမှတစ်ပြင်သောအခက်အခဲအတာအမီများ
၁ ကျွန်းစာရေးစာတွက် စော့စော့ချ် စခက် နခဲ	၁ ကျွန်းစာရေးစာတွက် စော့စော့ချ် စခက် နခဲ
၂ ဗမ်းဝါးဆက် ဆွယ်ရေး စခက် နခဲ	၂ စာပင်ကြေးကျွန်းစာတွက် ကျွန်းစာရေး စခက် နခဲ
၃ လွယ်စစ်ဖီး စခက် နခဲ	၃ ကျွန်းစာရေးစာတွက် စော့စော့ချ် စခက် နခဲ
၄ ယာဂေးစာတွက် ကျွန်းစာရေးစခက် နခဲ	၄ လွယ်စစ်ဖီး စခက် နခဲ
၅ စော့စော့ချ်ရေး စခက် နခဲ	၅ ဗမ်း ဝါးဆက် ဆွယ်ရေး စခက် နခဲ

ခ. ပျော်ပန်းခြင်း- နောင်လာမည့် (၅)နှစ် အတွင်း ကျေးရွာခွဲ ခြံစေးရ ပျော်ပန်းလူထုအားချက်များအား တင်ပြပါ။

အမျိုးသားအခွဲမှတစ်ပြင်သောပျော်ပန်းချက်များ	အမျိုးသမီးအခွဲမှတစ်ပြင်သောပျော်ပန်းချက်များ
၁ ဗမ်း ဝါးဆက် ဆွယ်ရေး စခက် နခဲ	၁ ကျွန်းစာရေးစာတွက် စော့စော့ချ် စခက် နခဲ
၂ ကျွန်းစာရေးစာတွက် စော့စော့ချ် ရှိမည်	၂ ဗမ်း ဝါးဆက် ဆွယ်ရေး စခက် နခဲ
၃ စော့စော့ချ်ရေး စခက် နခဲ	၃ ကျွန်းစာရေးစာတွက် စော့စော့ချ် ရှိမည်
၄ လွယ်စစ်ဖီး ရှိမည်	၄ စာပင်ကြေးကျွန်းစာတွက် ကျွန်းစာရေး စခက် နခဲ
၅ လူထုစဉ်ဆုံးရှုံးမှု/ပန်ဆမ်း အကူအညီ ရှိမည်	၅ လွယ်စစ်ဖီး ရှိမည်

ဂ. ဤကျေးရွာ၏ လာမည့် (၃)နှစ်အတွက် ဦးစားပေး ဖွံ့ဖြိုးတိုးတက်မှု လုပ်ငန်း အစီအစဉ်များအားဖော်ပြပါ။ (လူထုဝဟ်ပြုစီမံကိန်း
 ရန်ပုံငွေအကူအညီ အစီအစဉ်များကိုဦးစားပေး အဆင့်အလိုက်ဖော်ပြပြီး ကျန်လူထုဝဟ်ပြု စီမံကိန်း ရန်ပုံငွေအရင်းအမြစ် နှင့်
 မသက်ဆိုင်သည့်အစီအစဉ်များလည်းဖော်ပြချိန်ဖြစ်သည်။)

ကျေးရွာအတွက်ဦးစားပေး ဖွံ့ဖြိုး တိုးတက်မှု လုပ်ငန်းအစီအစဉ်များ	အဆိုပြုသူ (အမျိုးသားများ/ အမျိုးသမီးများ/ အမျိုးသား +အမျိုးသမီး)	လူထုဝဟ်ပြုစီမံကိန်းအတွက်အ ဆိုပြုမည့် (ဦးစားပေးအဆင့် အလိုက် ဖော်ပြပါ)	ခန့်မှန်း ကုန်ကျ စရိတ်	အကျိုးခံစား ဓွတ်ရှိသူခန့်မှန်းခြေ အရေအတွက်
၁ ရေပိုက်လမ်း ဆွယ်ရေး	ကျွန်းစာရေးစာတွက်	ဦးစားပေး (၁)	၂,၅၀၀,၀၀၀/	၆၇၄
၂ ဝါး ၃၀၀၀ ရေစင် စောက်ကြ	၂	ဦးစားပေး (၂)	၇,၃၀၀,၀၀၀/	၆၇၄



Handwritten text at the top center, possibly a title or header.

၃	ကုမ္ပဏီအဖွဲ့အစည်း	ကုမ္ပဏီအဖွဲ့အစည်း	၂,၈၈,၈၈၈ (၃၇)	၆,၆၆၆,၆၆၆	၆၇၄
၄	ကုမ္ပဏီအဖွဲ့အစည်း	"	၂,၈၈,၈၈၈ (၆၇)		
၅	ကုမ္ပဏီအဖွဲ့အစည်း	"	၂,၈၈,၈၈၈ (၆၇)		
၆					

Handwritten text below the table, possibly a signature or official statement.

Handwritten text below the signature, possibly a date or location.

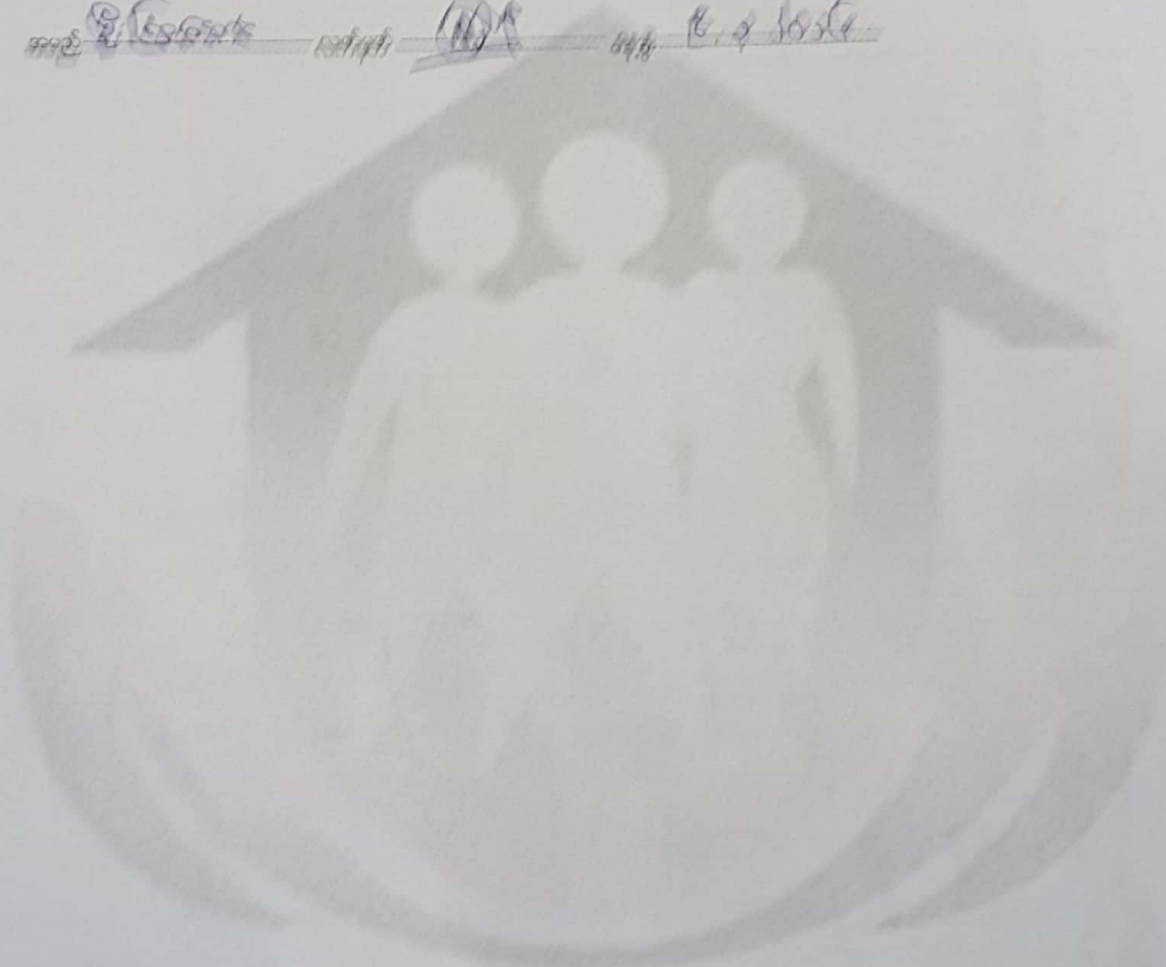

အမျိုးသားထု၏ အခက်အခဲ

- (၆) အဆီ ပျော့ ဖွံ့ဖြိုးရေးကွက် စာကြည့်တိုက် လိုက်နာမှု
- (၇) လူငယ် အားကစားကွင်း လိုက်နာမှု

အမျိုးသမီး အခက်အခဲ

- (၆) တွင်းထွက်မှု နှင့် ကန် ဖြန့်လည်ဖြူဖြူ တူးဖော်မှု

အမျိုးသားထု၏ ဖျော်ဖြေရေး

- (၆) ကျေးဇူးကွက် အရေးကား လိုက်နာမှု ဖြစ်ပါသည်။
- (၇) မူလတန်း အဆင့်မြင့် စာမေးပွဲ အဆင့်ဆင့် စာမေးပွဲ တိုးမြှင့်မှု
- (၈) ကျေးဇူး ဖွံ့ဖြိုးမှုကွက် စာကြည့်တိုက် ဖွင့်နိုင်ရမည်။
- (၉) ကျောင်း ဖြစ်စဉ်အား အဆင့်မြင့် တိုးမြှင့် ပြုလုပ် နိုင်ရမည်။
- (၁၀) ကျေးဇူး ကန် ဖြန့်လည် ပြုပြင် တူးဖော်နိုင် ရမည်။

အမျိုးသမီးထု၏ ဖျော်ဖြေရေး

- (၆) စာကြည့်တိုက် ဖွင့်နိုင်ရမည်။
- (၇) ကျေးဇူး အားကစားကွင်း ဖြစ်ရမည်။
- (၈) အရေးကူညီမှု ကား ဖြစ်ရမည်။
- (၉) အခြေခံကျန်းမာရေး ဖြစ်ရမည်။
- (၁၀) မီးဖိုချောင်း အင်ဂျင်နီယာ ကွက် ရေပေးကန် ဖြစ်ရမည်။

ပုံစံ-၁-၃ ကျေးရွာခွဲ မြို့ရေး ဦးစားပေးအစီအစဉ် (Form PC 3)

လမ်းညွှန်မှုနှင့် အဆင့် (၃) ကျေးရွာအုပ်စုများအတွက်အစားအလှယ် ငြိမ်းသောအခါ ကျေးရွာစီမံကိန်း အထောက်အကူပြု အကယ်အတတ်ရှိသည့် လူထုအစည်းအရုံးများအားကူညီပံ့ပိုးပေးခြင်းအတွက် ငွေကြေးပေးအပ်ခြင်းအတွက် ဖြည့်သွင်းရမည်။

လူထုအစည်းအရုံး/ပေါင်းစည်း အမည် မြို့ပြအဖွဲ့အစည်း

မရရှိ ၅-၁-၂၀၁၇

အစည်းအဝေး အမှတ်/ရက်စွဲ (✓) = အစည်းအဝေး (၁)
 () = အစည်းအဝေး (၂) = အစည်းအဝေး (၄)

ဖြည့်သွင်း/ထိန်းသိမ်းရေးအဖွဲ့အစည်း၊ မြို့နယ်အဖွဲ့အစည်း၊ ကျေးရွာအုပ်စု အဖွဲ့အစည်း၊ ကျေးရွာ ရွာထူထောင်ရေးအဖွဲ့အစည်း

၈၁။ အစည်းအဝေးအစီအစဉ်များအား အစည်းအဝေးအဖွဲ့အစည်း - အစည်းအဝေးအဖွဲ့အစည်းတွင် ကျေးရွာခွဲ မြို့ရေး ဦးစားပေးအဖွဲ့အတွက် အစည်းအဝေးအစီအစဉ်များအား ဖြည့်သွင်းပေးရမည်။ (အမျိုးသား/သမီး အစည်းအဝေးအစီအစဉ် ၅ ခုစီဖြင့် ပြုပါ)

အမျိုးသား အဖွဲ့၊ သက်ကြီးရွယ်အိုအစည်းအဝေးအစီအစဉ်များ	အမျိုးသမီး အဖွဲ့၊ သက်ကြီးရွယ်အိုအစည်းအဝေးအစီအစဉ်များ
၁။ လမ်းညွှန်မှုနှင့် အစည်းအဝေးအဖွဲ့အစည်း	၁။ လမ်းညွှန်မှုနှင့် အစည်းအဝေးအဖွဲ့အစည်း
၂။ လမ်းညွှန်မှုနှင့် အစည်းအဝေးအဖွဲ့အစည်း	၂။ လမ်းညွှန်မှုနှင့် အစည်းအဝေးအဖွဲ့အစည်း
၃။ လမ်းညွှန်မှုနှင့် အစည်းအဝေးအဖွဲ့အစည်း	၃။ လမ်းညွှန်မှုနှင့် အစည်းအဝေးအဖွဲ့အစည်း
၄။ လမ်းညွှန်မှုနှင့် အစည်းအဝေးအဖွဲ့အစည်း	၄။ လမ်းညွှန်မှုနှင့် အစည်းအဝေးအဖွဲ့အစည်း
၅။ လမ်းညွှန်မှုနှင့် အစည်းအဝေးအဖွဲ့အစည်း	၅။ လမ်းညွှန်မှုနှင့် အစည်းအဝေးအဖွဲ့အစည်း

၈၂။ အစည်းအဝေးအစီအစဉ် (၅) နှစ် အတွင်း ကျေးရွာခွဲ မြို့ရေး ဦးစားပေး အဖွဲ့အစည်းများအား တင်ပြပါ။

အမျိုးသားအဖွဲ့၊ သက်ကြီးရွယ်အိုအစည်းအဝေးအစီအစဉ်များ	အမျိုးသမီးအဖွဲ့၊ သက်ကြီးရွယ်အိုအစည်းအဝေးအစီအစဉ်များ
၁။ လမ်းညွှန်မှုနှင့် အစည်းအဝေးအဖွဲ့အစည်း	၁။ လမ်းညွှန်မှုနှင့် အစည်းအဝေးအဖွဲ့အစည်း
၂။ လမ်းညွှန်မှုနှင့် အစည်းအဝေးအဖွဲ့အစည်း	၂။ လမ်းညွှန်မှုနှင့် အစည်းအဝေးအဖွဲ့အစည်း
၃။ လမ်းညွှန်မှုနှင့် အစည်းအဝေးအဖွဲ့အစည်း	၃။ လမ်းညွှန်မှုနှင့် အစည်းအဝေးအဖွဲ့အစည်း
၄။ လမ်းညွှန်မှုနှင့် အစည်းအဝေးအဖွဲ့အစည်း	၄။ လမ်းညွှန်မှုနှင့် အစည်းအဝေးအဖွဲ့အစည်း
၅။ လမ်းညွှန်မှုနှင့် အစည်းအဝေးအဖွဲ့အစည်း	၅။ လမ်းညွှန်မှုနှင့် အစည်းအဝေးအဖွဲ့အစည်း

၈၃။ လူထုအစည်းအရုံးစီမံအဖွဲ့ (၆) နှစ်အတွက် အစည်းအဝေး ဦးစားပေး မြို့ရေးဦးစားပေး အဖွဲ့အစည်းများအား တင်ပြပါ။

အစည်းအဝေး	ကျေးရွာအစည်းအဝေး ဦးစားပေး မြို့ရေးဦးစားပေး အဖွဲ့အစည်းများ	အစည်းအဝေး (အမျိုးသားများ/အမျိုးသမီးများ/အမျိုးသား+အမျိုးသမီး)	ခန့်မှန်းကုန်ကျစရိတ်	အကျိုးခံစားခွင့်ရှိသူ ခန့်မှန်းခြေ အရေအတွက်
၁	မြို့ပြအဖွဲ့အစည်း	ကျေးရွာ+၁	၁၅၅၀၀၀၀၀	၇၈၁
၂	လမ်းညွှန်မှုနှင့် အစည်းအဝေးအဖွဲ့အစည်း	ကျေးရွာ+၁	၂၀၀၀၀၀၀၀	၇၈၁
၃	လမ်းညွှန်မှုနှင့် အစည်းအဝေးအဖွဲ့အစည်း	ကျေးရွာ+၁	၁၆၀၀၀၀၀၀	၇၈၁
၄	လမ်းညွှန်မှုနှင့် အစည်းအဝေးအဖွဲ့အစည်း	ကျေးရွာ+၁	၉၀၀၀၀၀၀	၇၈၁
၅	လမ်းညွှန်မှုနှင့် အစည်းအဝေးအဖွဲ့အစည်း	၁	၁၀၀၀၀၀၀၀	၇၈၁
၆	လမ်းညွှန်မှုနှင့် အစည်းအဝေးအဖွဲ့အစည်း	ကျေးရွာ+၁	၁၀၀၀၀၀၀၀	၇၈၁

၁။ လူထုဝန်ထမ်း၏ လာမည့် (၃) နှစ်အတွက်အကျိုးပေးသော ဦးစားပေး ဖွံ့ဖြိုးတိုးတက်မှု လုပ်ငန်း အစီအစဉ်များအားဖော်ပြပါ။

အဆင့်	စတုရန်းအတွက် ဦးစားပေး ဖွံ့ဖြိုး တိုးတက်မှု လုပ်ငန်းစဉ်များ	အဆိုပြုသူ (အချိုးသားများ/ အချိုးသမီးများ/အချိုးသား+ အချိုးသမီး)	အခန်းကဏ္ဍ
၁	စက်မှုပြင်ဆင်ရေး	ကျား + ၆	
၂	မြက်/မြေဖွဲ့ရေးသင်တန်း	ကျား + ၅	
၃	စက်မှုလက်မှုအစီအစဉ်	ကျား + ၆	
၄	ကျွမ်းကျင်မှုသင်တန်း	၆	
၅	မဂ္ဂဇင်းစာပေ	ကျား + ၆	

ဥက္ကဋ္ဌ ၊ စတုရန်းဝန်ထမ်းအထောက်အကူပြုဇာနည်တို့ အဖွဲ့အစည်း

အမည် ဒေါ်ခင်စန်း - စာတင်မှတ် [Signature] - ရက်စွဲ 5.1.2017

ပုံစံ - ၈ - ၃ ကျေးရွာဖွံ့ဖြိုးရေး ဦးစားပေးအစီအစဉ် (Form PC 3)

လမ်းညွှန်ချက် အဆင့်(၃) ကျေးရွာမှော်မှန်းချက်အစည်းအဝေး ပြီးဆုံးသောအခါ ကျေးရွာစီမံကိန်း အထောက်အကူပြု ကော်မတီသည် လူထုစည်းရုံးရေးမှူးအကူအညီဖြင့် ဤပုံစံကိုပြည့်စုံအောင် ဖြည့်သွင်းရမည်။

လူထုစည်းရုံးရေးမှူး/ဝန်ထမ်း အမည် **ဖိုးမြညွန့်ဝင်း**

နေ့စွဲ **၂၀၁၉.၂.၀၁** ဝက်ဝန်းအား အမှတ်ခြစ်ပါ (✓) ဝက်ဝန်း(၁) ဝက်ဝန်း(၂)
 ဝက်ဝန်း(၃) ဝက်ဝန်း(၄)

ပြည်နယ်/တိုင်း **မန္တလေး** မြို့နယ် **လှတင်ဦး** ကျေးရွာအုပ်စု **ယခင်းဆင်း** ကျေးရွာ **ရွာတာအေး**

က၊ အခက်အခဲအတားအဆီးများအားထွေးနှေးခြင်း - ယခုလက်ရှိအခြေအနေတွင် ဤကျေးရွာဖွံ့ဖြိုးတိုးတက်ရေးအတွက် အဓိက အခက်အခဲအတားအဆီးများသည် မည်သည့်များဖြစ်ပါသနည်း။ (အမျိုးသား/သမီး အနည်းဆုံးအခက်အခဲ ၅ ခုစီဖော်ပြပါ)

အမျိုးသား အဖွဲ့မှ တင်ပြသောအခက်အခဲအတားအဆီးများ		အမျိုးသမီး အဖွဲ့မှတင်ပြသောအခက်အခဲအတားအဆီးများ	
၀	လျှပ်စစ်ဓာတ်ရရှိရန် ဖြစ်နိုင်ခြင်း	၀	လျှပ်စစ်ဓာတ်ရရှိရန် ဖြစ်နိုင်ခြင်း
၂	လမ်းပိုဆက်သွယ်ရေး မကောင်းခြင်း	၂	လမ်းပိုဆက်သွယ်ရေး မကောင်းခြင်း
၃	အထက်ဆုံးရေပျံ့နှံ့ခြင်း	၃	လမ်းပိုဆက်သွယ်ရေး မကောင်းခြင်း
၄	အထက်ဆုံးရေပျံ့နှံ့ခြင်း	၄	အထက်ဆုံးရေပျံ့နှံ့ခြင်း
၅	အထက်ဆုံးရေပျံ့နှံ့ခြင်း	၅	အထက်ဆုံးရေပျံ့နှံ့ခြင်း

ခ၊ မှော်မှန်းခြင်း - နောင်လာမည့် (၅)နှစ် အတွင်း ကျေးရွာဖွံ့ဖြိုးရေး မှော်မှန်းလျာထားချက်များအား တင်ပြပါ။

အမျိုးသားအဖွဲ့မှ တင်ပြသောမှော်မှန်းချက်များ		အမျိုးသမီးအဖွဲ့မှ တင်ပြသောမှော်မှန်းချက်များ	
၀	လျှပ်စစ်ဓာတ် ရရှိခြင်း	၀	လျှပ်စစ်ဓာတ် ရရှိခြင်း
၂	လမ်းပိုဆက်သွယ်ရေး မကောင်းခြင်း	၂	လမ်းပိုဆက်သွယ်ရေး မကောင်းခြင်း
၃	အထက်ဆုံးရေပျံ့နှံ့ခြင်း	၃	အထက်ဆုံးရေပျံ့နှံ့ခြင်း
၄	အထက်ဆုံးရေပျံ့နှံ့ခြင်း	၄	အထက်ဆုံးရေပျံ့နှံ့ခြင်း
၅	အထက်ဆုံးရေပျံ့နှံ့ခြင်း	၅	အထက်ဆုံးရေပျံ့နှံ့ခြင်း

၄၆ - ၈-၄ ကျေးရွာခွဲ ခြံစာရင်း ခြုံငုံစာရင်းအစီအစဉ် (Form PC 3)

လက်ထပ်စုတ် အဆင့်(၃) ကျေးရွာခွဲ အစီအစဉ်အရ အကျိုးခံစားခွင့်ရှိသူများ၏ ကျေးရွာခွဲစဉ်နှင့် အထောက်အကူပြု
 ကော်မတီသည် လက်ထပ်စုတ်အစီအစဉ် ခြံစာရင်း ခြုံငုံစာရင်းအစီအစဉ်

လက်ထပ်စုတ်အစီအစဉ် အစဉ် **စီမံခန့်ခွဲရေး**

နေ့စွဲ
 စက်တင်ဘာ ၁၃ ရက် (၁) စက်တင်ဘာ (၁)
 စက်တင်ဘာ (၂) စက်တင်ဘာ (၃) စက်တင်ဘာ (၄)

ခြံစာရင်း/တိုင်း **မန္တလေး**၊ **မြို့နယ်** **မောင်ဦး**၊ **ကျေးရွာခွဲ** **အင်းစိန်**၊ **ကျေးရွာ** **ရွှေဘူ**

က) အစိုးရအဖွဲ့အစည်းများအား ရွေးချယ်ပေးခြင်း - မူလစာရင်းအစီအစဉ်နှင့် ကျေးရွာခွဲ ခြံစာရင်း ခြုံငုံစာရင်းအစီအစဉ်
 အစိုးရအဖွဲ့အစည်းများသည် မည်သည့်မျိုးဖြစ်ပါစေမည်။ (အကျိုးခံစားခွင့်အရ အဆင့် ၅ မှစတင်ပြပါ)

အုပ်စု၊ မြေပုံများမှ တစ်ပြိုင်နက် အစိုးရအဖွဲ့အစည်းများ

ရွေးချယ်ထားသော အစိုးရအဖွဲ့အစည်းများ	<input type="checkbox"/> ကျား ၀၀၊ ၀၀ ကျား + ၀
ရွေးချယ်ထားသော အစိုးရအဖွဲ့အစည်းများ	<input type="checkbox"/> ကျား ၀၀၊ ၀၀ ကျား + ၀
ရွေးချယ်ထားသော အစိုးရအဖွဲ့အစည်းများ	<input type="checkbox"/> ကျား ၀၀၊ ၀၀ ကျား + ၀
ရွေးချယ်ထားသော အစိုးရအဖွဲ့အစည်းများ	<input type="checkbox"/> ကျား ၀၀၊ ၀၀ ကျား + ၀
ရွေးချယ်ထားသော အစိုးရအဖွဲ့အစည်းများ	<input type="checkbox"/> ကျား ၀၀၊ ၀၀ ကျား + ၀

ခ) မျက်နှာချင်း မျက်နှာချင်း (၅) နှစ် အတွင်း ကျေးရွာခွဲ ခြံစာရင်း ခြုံငုံစာရင်းအစီအစဉ် အရ မျက်နှာချင်း အစိုးရအဖွဲ့အစည်းများ တစ်ပြိုင်နက်

အုပ်စု၊ မြေပုံများမှ တစ်ပြိုင်နက် အစိုးရအဖွဲ့အစည်းများ

ရွေးချယ်ထားသော အစိုးရအဖွဲ့အစည်းများ	<input type="checkbox"/> ကျား ၀၀၊ ၀၀ ကျား + ၀
ရွေးချယ်ထားသော အစိုးရအဖွဲ့အစည်းများ	<input type="checkbox"/> ကျား ၀၀၊ ၀၀ ကျား + ၀
ရွေးချယ်ထားသော အစိုးရအဖွဲ့အစည်းများ	<input type="checkbox"/> ကျား ၀၀၊ ၀၀ ကျား + ၀
ရွေးချယ်ထားသော အစိုးရအဖွဲ့အစည်းများ	<input type="checkbox"/> ကျား ၀၀၊ ၀၀ ကျား + ၀
ရွေးချယ်ထားသော အစိုးရအဖွဲ့အစည်းများ	<input type="checkbox"/> ကျား ၀၀၊ ၀၀ ကျား + ၀

လူထုဗဟိုပြုစီမံကိန်း

စတုတ္ထနှစ်စက်ဝန်း

ပထမနေ့အစည်းအဝေး မှတ်တမ်း

ကျေးရွာ = ရွာသာဆေး

အုပ်စု = ယင်းဆမ်း

မြို့နယ် = သောင်ဦး

ကျင်းပသည့်နေ့ - ရွာဦးတုန့်တော်ကြီးကျော်

ကျင်းပချိန် = ၉:၀၀

ရက်စွဲ - ၁၁-၉-၂၀၁၈

အစီအစဉ် (၁) အရ လူထုဗဟိုပြုစီမံကိန်း လူထုစည်းရုံးရေး မြှင့်တင်ရေးအဖွဲ့အစည်းများ ဖွင့်လှစ်ကြောင်း ကြေငြာခြင်း။

အစီအစဉ် (၂) အရ ကျေးရွာအုပ်ချုပ်ရေး မြှင့်တင်ရေးအဖွဲ့အစည်းများ ဖွင့်လှစ်ကြောင်း ပေးခဲ့ပါသည်။

အစီအစဉ် (၃) အရ လူထုစည်းရုံးရေး မြှင့်တင်ရေးအဖွဲ့အစည်းများ ဖွင့်လှစ်ကြောင်း ပေးခဲ့ပါသည်။

အစီအစဉ် (၄) အရ လူထုဗဟိုပြုစီမံကိန်း၏ ရည်ရွယ်ချက်နှင့် စီမံကိန်း ဖိတ်ဆက် အကြောင်းအား ကျေးရွာလူထုကို မြန်လည်ဆွေးနွေး တင်ပြခဲ့ပါသည်။

အစီအစဉ် (၅) အရ လူထုဗဟိုပြုစီမံကိန်းမှ ဂုဏ်ပုံငွေ ထောက်ပံ့မှု အကြောင်းအား လူထုစည်းရုံးရေး မြှင့်တင်ရေးအဖွဲ့အစည်းများမှ ဂုဏ်ပုံငွေ စီးဆင်းပုံ အဆင့်ဆင့် တိုးတက်ရေးအဖွဲ့အစည်းများ ဖွင့်လှစ်ကြောင်း သွား ခဲ့ပါသည်။

အစီအစဉ် (၆) အရ

လုပ်ငန်းလည်ပတ်ထိန်းသိမ်းရေးနှင့်

အကာအကွယ်အကြောင်းအား စည်းရုံးရေးမှူး၏ နှစ်စဉ် မှအကြောင်းစုံကို ရှင်းလင်းပြောကြားခဲ့ပါသည်။

အစီအစဉ် (၇) အရ

လူထုဗဟိုပြုစီမံကိန်း (စတုတ္ထနှစ်စက်ဝန်း)

စီမံကိန်းစက်ဝန်းအား လူထုစည်းရုံးရေးမှူး၏ ဦးပြည်စုံစောင့် မှ ရှင်းလင်း ခဲ့ပါသည်။ စက်ဝန်းတွင် အပိုင်း (၆) မိုင်း အဆင့် (၁၄) ဆင့် အကြောင်းစုံကို ကျေးရွာ လူထုအား ပြောကြားသွားခဲ့ပါသည်။

အစီအစဉ် (၈) အရ

လူထုဗဟိုပြုစီမံကိန်းအကျိုးဝင်သည်

လုပ်ငန်းနှင့် အကျိုးမဝင်သည်လုပ်ငန်းအကြောင်းအား လက်တောက်နည်းပညာများမှ ရှင်းလင်းပြောကြားခဲ့သည်။

အစီအစဉ် (၉) အရ

ကျားမရေးရာကဏ္ဍနှင့်ပတ်သက်၍

အမျိုးသမီးများ၏ စွမ်းဆောင်ရည်မြှင့်တင်ခြင်းအပိုင်းအား လူထုစည်းရုံးရေးမှူး၏ ဦးပြည်စုံစောင့် မှ ပြောကြားသွားခဲ့ပါသည်။

အစီအစဉ် (၁၀) အရ

ဝေဖန်အကြံပြုချက်တိုင်းကြားဖြေရှင်းရေး

အပိုင်းအား လူထုစည်းရုံးရေးမှူး၏ ဦးပြည်စုံစောင့်မှ ဝေဖန်အကြံပြုနှင့် ပတ်သက်၍ အကြောင်းစုံ ရှင်းပြသွားခဲ့ပါသည်။

အစီအစဉ် (၁၁) အရ

အခွင့်အရေးနှင့်တာဝန်ဝတ္တရားများ

အကြောင်းအား လူထုစည်းရုံးရေးမှူး၏ ဦးပြည်စုံစောင့်မှ ရှင်းလင်း ပြောကြားပေးခဲ့ပါသည်။

အစီအစဉ် (၁၂) အရ

ဆောင်ရွက်၊ ရှောင်ရွက်နှင့်

ပတ်သက်၍ လိုက်နာရမည့် ကျင့်ဝတ်များ ဆောင်ရွက် (၅) ချက်နှင့် ရှောင်ကျင့်ရမည့် ကျင့်ဝတ် (၅) ချက်တို့ကို လူထုစည်းရုံးရေးမှူး၏ ဦးပြည်စုံစောင့် မှ ရှင်းလင်းပြောကြားသွားခဲ့ပါသည်။

အစီအစဉ် (၁၃) အရ စေတနာ့ဝန်ထမ်းရွေးချယ်ခြင်းအပိုင်းအား လူထုစည်းရုံးရေးမှူးအဖွဲ့ဝင် မှစေတနာ့ဝန်ထမ်းနှင့်ပတ်သက်၍ တာဝန်ဝတ္တရားများကို ရှင်းလင်းပြောကြားပြီး စေတနာ့ဝန်ထမ်းရွေးချယ်ခဲ့ပါသည်။

စေတနာ့ဝန်ထမ်း အမျိုးသား - ဦးဇော်အောင်
 စေတနာ့ဝန်ထမ်း အမျိုးသမီး - ဒေါ်ခင်မာမာ

အစီအစဉ် (၁၄) အရ လူမှုဆန်းစစ်ခြင်း (PRA Tools) များကို ကျေးရွာလူထု အမျိုးသား၊ အမျိုးသမီးများနှင့်အတူတကွပူးပေါင်းပါဝင်၍ လူမှုဆန်းစစ်ခြင်းများကို ပြုလုပ် စေခဲ့ပါသည်။

လူမှုဆန်းစစ်ခြင်း

- ၁) လူမှုရေးနှင့်သဘာဝအရင်းအမြစ်ပြ မြေပုံ
- ၂) ကျား၊မပိုင်ဆိုင်မှု
- ၃) ဒုက္ခခံအဆင့်ခွဲခြားသတ်မှတ်ပုံ
- ၄) ပင့်ကူအိမ်ဆုံးသတ်ခြင်း
- ၅) ဂုဏ်ခွင့်ပြ မြေကွဲခွဲ
- ၆) ပြဿနာ သစ်ပင်
- ၇) အဖွဲ့အစည်းအချိတ်အဆက်တို့ကို ကျေးရွာလူထုနှင့်ပူးပေါင်း၍ ပြုလုပ်နိုင်ခဲ့ပါသည်။

အစီအစဉ် (၁၅) အရ လူထုစည်းရုံးရေးမှူးဦးဇော်အောင် မှ လူတုလုပ်ငန်းပြုစီမံကိန်း (စာအုပ်) ပထမဆုံးအပိုင်းအား အစီအစဉ်အောင်မြင်စွာ ပြီးဆုံးကြောင်း ကြေငြာခဲ့ပါသည်။

လူတူပတ်ပြုစီမံခန့်ခွဲရေး
(စတုတ္ထနှစ်စက်တန်း)
ဒုတိယနေ့အခန်းအနားအစီအစဉ်

အစီအစဉ်(၁)အရ ပထမနေ့ဆွေးနွေးခဲ့သည့်အကြောင်းအရာများ
 ပြန်လည်ဆွေးနွေးတင်ပြခြင်း

အစီအစဉ်(၂)အရ လူမှုဘဝစစ်ခြင်းမှ ရရှိလာသည့်များကို
 တစ်ဖွဲ့ခြင်းစီမံ ပြန်လည်ဆွေးနွေးတင်ပြခြင်း

အစီအစဉ်(၃)အရ အမျိုးသားတစ်ဖွဲ့၊ အမျိုးသမီးတစ်ဖွဲ့ ခွဲ၍
 အမျိုးသားများ၏အခက်အခဲ၊ အမျိုးသားများ၏မျှော်မှန်းချက်
 အမျိုးသမီးများ၏အခက်အခဲ၊ အမျိုးသမီးများ၏မျှော်မှန်းချက်များကို
 ဖော်ထုတ်၍ ပြောဆိုရမည်။

အစီအစဉ်(၄)အရ အမျိုးသား၊ အမျိုးသမီးအခက်အခဲများမှ
 အမျိုးသားတို့စားပေးအစီအစဉ်၊ အမျိုးသမီးတို့စားပေးအစီအစဉ်များကို
 ဆက်လက်ဖော်ထုတ်၍ ပြောဆိုရမည်။ အမျိုးသားတို့စားပေးအစီအစဉ်၊
 အမျိုးသမီးတို့စားပေးအစီအစဉ်တို့မှ ကျေးဇူးတင်ဖွဲ့ဖြိုးရေးတို့စားပေး
 အစီအစဉ်များကို ကျေးဇူးတင်ဖွဲ့ဖြိုးရေးအဖွဲ့အစည်းဖွဲ့စည်းဖော်ထုတ်၍ ပြောဆိုရမည်။

ကျေးဇူးတင်ဖွဲ့ဖြိုးရေးတို့စားပေးအဖွဲ့များမှာ

- ၁) စာသင်ကျောင်အသင်းအဖွဲ့အစည်း
- ၂) စက်လေ့ရှိသူအဖွဲ့အစည်း
- ၃) ရွာအဝင်ကျောက်ကျောက်အဖွဲ့အစည်း
- ၄) ခြေခံတက်ဖွဲ့အဖွဲ့အစည်း
- ၅) စာပေအဖွဲ့အစည်းအဖွဲ့အစည်း

အစီအစဉ် (၅) အရ

ကျေးရွာ ကော်မတီဝင်များ ရွေးချယ်

ခြင်းအပိုင်းတွင် ကျေးရွာလူထု၏ အများသဘောအခံဖြင့် ရွေးချယ်ခဲ့ကြသည်။ ကျေးရွာ ကော်မတီဝင်များမှာ

စီထောက်ခေါင်းဆောင် { ပြီးပြန်စေရန်
ဝယ်ယူရေးဆောင်ရွက်မည့် ခေါင်းဆောင် - ပြီးသံခိုင်
မှတ်တမ်းထိန်း - ပြီးသိန်းဟန်
အဖွဲ့ဝင် - ဒေါ်ခင်လှ

စောင့်ကြည့်ကြီးကြပ်ရေးဆောင်ရွက်မည့် ခေါင်းဆောင် - ပြီးဖိုးကျော်
အဖွဲ့ဝင် - ပြီးဝင်းမော်
အဖွဲ့ဝင် - ဒေါ်စန်းခိုင်

လုပ်ငန်းလည်ပတ်ထိန်းသိမ်းရေးဆောင်ရွက်မည့် ခေါင်းဆောင် - ပြီးစန်းလွင်
အဖွဲ့ဝင် - ပြီးမြသန်း
အဖွဲ့ဝင် - ဒေါ်ခင်မာမာ

ဝေဖန်အကြံပြုချက်တိုင်ကြားဖြေရှင်းရေး အမျိုးသား - ပြီးဗုဒ္ဓ
အမျိုးသမီး - ဒေါ်ကြည်လှ

ကျေးရွာ စေတနာ့ဝန်ထမ်း အမျိုးသား - ပြီးတင်ထွန်းအောင်
အမျိုးသမီး - ဒေါ်ခိုင်မာမာ

ကျေးရွာပွဲစာရင်းကိုင် = ဒေါ်မာမာ

အစီအစဉ် (၆) အရ

မန္တလေးတိုင်း၊ ညောင်ဦးခရိုင်၊

ညောင်ဦးမြို့နယ် လူထုဗဟိုပြုစီမံကိန်း (စတုတ္ထနှစ်စက်ဝန်း)

ကျေးရွာတွင် ကျင်းပဖြေလှယ်သောကျေးရွာဖွံ့ဖြိုးရေး

စီမံချက်ရေးဆွဲခြင်း အစည်းအဝေး အောင်မြင်စွာ ပြီးဆုံးကြောင်း

ကြေငြာခဲ့ပါသည်။

အစည်းအဝေးမှတ်တမ်းဖြေရာသူ

အမည် ဦးမြင့်ရဲအောင်

ဇာတိမြို့နယ်

ပြီးဆုံးချိန် ၅:၃၀

ကဏ္ဍအလိုက် လုပ်ငန်းချုပ်ပေးသော

ဈာန်ထားအား (မဝင်မနှစ်)

ကဏ္ဍ	စဉ်	လုပ်ငန်းအမျိုးအစား	အဆိုပြုသူ (အမှန်ခြစ်ရန်)			ခုနှစ်	ထောက်ပံ့မည့်အဖွဲ့အစည်း	မှတ်ချက်
			ကျား	မ	ကျား+မ			
အခြေခံအဆောက်အအုံကဏ္ဍ (လမ်း/တံတား/ရေရရှိရေး/မီးလင်းရေး)	၁	ဖျေခိုက်လျှင်လျှင်အဖွဲ့အစည်း	ကျား	မ	ကျား+မ	၂၀၁၆	၀၀၀	ကောင်ရွက်မြို့
	၂	ဖျေခိုက်လျှင်အဆောက်အအုံ			✓	၂၀၁၆	၀၀၀	ကောင်ရွက်မြို့
	၃	ရွာစင်ကျေးရွာအဖွဲ့အစည်း			✓	၂၀၁၆	ကျေးရွာ	
	၄							
	၅							
	၆							
	၇							
	၈							
	၉							
	၁၀							
	လူမှုစီးပွားကဏ္ဍ (ပညာရေး/ကျန်းမာရေးနှင့်ဆိုင်သောအဆောက်အအုံများနှင့်အခြားလိုအပ်ချက်များ)	၁	ကောသလကျွန်းမြို့နယ်			✓	၂၀၁၆	ယဉာကျန်
၂		အထွေထွေအဆောက်အအုံ			✓	၂၀၁၆	ကျေး.မာကျေ	
၃								
၄								
၅								
၆								
၇								
၈								
၉								
၁၀								

ကဏ္ဍအလိုက် လုပ်ငန်းချုပ်ပေးသော

ကဏ္ဍ	စဉ်	လုပ်ငန်းအမျိုးအစား	အဆိုပြုသူ (အမှန်ခြစ်ရန်)			ခုနှစ်	ထောက်ပံ့မည့် အဖွဲ့အစည်း	မှတ်ချက်
			ကျား	မ	ကျား+မ			
သက်မွေးဝမ်းကြောင်းကဏ္ဍ (စိုက်ပျိုးရေး/မွေးမြူရေး နှင့် ဆိုင်သော အထောက်အပံ့များနှင့်အခြားလိုအပ်ချက်များ)	၀							
	၂							
	၃							
	၄							
	၅							
	၆							
	၇							
	၈							
	၉							
	၁၀							
သဘာဝဘေးအန္တရာယ်လျော့ပါးရေးကဏ္ဍ	၀							
	၂							
	၃							
	၄							
	၅							
	၆							
	၇							
	၈							
	၉							
	၁၀							
အခြားကဏ္ဍ (ဌာနဆိုင်ရာများသို့ လွှဲပြောင်း နိုင်ခြင်းနှင့် အကောင်အထည်ဖော်ဆောင်ရွက်ပေးနိုင်ခြင်းမရှိသော လုပ်ငန်းများ)	၂	ရာဇဝတ်အဖွဲ့များ			၂	၂၀၁၆		
	၃	အထောက်အပံ့များ			၂	၂၀၁၆		
	၄							
	၅							
	၆							
	၇							
	၈							
	၉							

ကဏ္ဍအလိုက် လုပ်ငန်းချုပ်ဖွဲ့ရေး

ဥပဒေရေးရာ ဖွဲ့စည်းပုံအခြေခံဥပဒေ

ကဏ္ဍ	စဉ်	လုပ်ငန်းအမျိုးအစား	အဆိုပြုသူ(အမှန်ခြစ်ရန်)			ရက်	ထောက်ပံ့မည့်အဖွဲ့အစည်း	မှတ်ချက်
			ကျား	မ	ကျား+မ			
အခြေခံအထောက်အပံ့ကဏ္ဍ (လမ်း/တံတား/ရေရရှိရေး/မီးလင်းရေး)	၁	မိမိတို့အဖွဲ့အစည်း	ကျား	မ	ကျား+မ	၂၀၁၇	၀၅၀	အောင်မြင်စွာ
	၂	ဥပဒေရေးရာအဖွဲ့			၂	၂၀၁၇	အဖွဲ့အစည်း	
	၃	အခြေခံအထောက်အပံ့အဖွဲ့			၂	၂၀၁၇	"	
	၄	အခြေခံအထောက်အပံ့အဖွဲ့			၂	၂၀၁၇	၁၀/၆	
	၅							
	၆							
	၇							
	၈							
	၉							
	၁၀							
လူမှုစီးပွားကဏ္ဍ(ပညာရေး/ကျန်းမာရေးနှင့်ဆိုင်သောအထောက်အပံ့များ နှင့်အခြားလိုအပ်ချက်များ)	၁	အခြေခံအထောက်အပံ့အဖွဲ့			၂	၂၀၁၇	ကျန်းမာရေး	
	၂	အခြေခံအထောက်အပံ့အဖွဲ့			၂	၂၀၁၇	မြေကြေးရေး	
	၃							
	၄							
	၅							
	၆							
	၇							
	၈							
	၉							
	၁၀							

ကဏ္ဍအလိုက် လုပ်ငန်းချုပ်စာရင်း

ကဏ္ဍ	စဉ်	လုပ်ငန်းအမျိုးအစား	အဆိုပြုသူ(အမှန်ခြစ်ရန်)			ခုနှစ်	ထောက်ပံ့မည့် အဖွဲ့အစည်း	မှတ်ချက်
			ကျား	မ	ကျား+မ			
သက်မွေးဝမ်းကြောင်းကဏ္ဍ(စိုက်ပျိုးရေး/မွေးမြူရေးနှင့်ဆိုင်သောအထောက်အပံ့အစားများနှင့်အခြားလိုအပ်ချက်များ)	၁							
	၂	စိုက်ပျိုးရေး/မွေးမြူရေး			၂	၂၀၁၇	စိုက်ပျိုးရေး	
	၃							
	၄							
	၅							
	၆							
	၇							
	၈							
	၉							
	၁၀							
သဘာဝဘေးအန္တရာယ်လျော့ပါးရေးကဏ္ဍ	၁							
	၂							
	၃							
	၄							
	၅							
	၆							
	၇							
	၈							
	၉							
	၁၀							
အခြားကဏ္ဍ(ဌာနဆိုင်ရာများသို့လွှဲပြောင်းနိုင်ခြင်းနှင့်အကောင်အထည်ဖော်ဆောင်ရွက်ပေးနိုင်ခြင်းမရှိသောလုပ်ငန်းများ)	၂	စက်မှုလုပ်ငန်း			၂	၂၀၁၇	စက်မှုလုပ်ငန်း	
	၃	စက်မှုလုပ်ငန်း			၂	၂၀၁၇		
	၄	စက်မှုလုပ်ငန်း			၂	၂၀၁၇		
	၅							
	၆							
	၇							
	၈							

ကဏ္ဍအလိုက် လုပ်ငန်းချုပ်ဖယား

ရွာသာကေး (ကော့ယဉ်)

ကဏ္ဍ	စဉ်	လုပ်ငန်းအမျိုးအစား	အဆိုပြုသူ(အမှန်ခြစ်ရန်)			ခုနှစ်	ထောက်ပံ့မည့်အဖွဲ့အစည်း	မှတ်ချက်
			ကျား	မ	ကျား+မ			
အခြေခံအဆောက်အအုံ (လမ်း/တံတား/ရေရရှိရေး/မီးလင်းရေး)	၁	မီးရိုင်းချဲ့ပေးရေးခြံ	ကျား	မ	ကျား+မ	၂၀၁၈	၀၈၈	အောင်မြင်ပြီ
	၂	ရွာယယ်ကျောက်ကျောက်လမ်းခြံ			မ	၂၀၁၈	ကျေးလက်ဦးစီးဌာန	
	၃	အောက်ကျောက်ကျောက်ခြံ			မ	၂၀၁၈	၈	
	၄	ရွာသာကေး နှံ့ယယ်ခြံ			မ	၂၀၁၈	၃၀/မ	
	၅							
	၆							
	၇							
	၈							
	၉							
	၁၀							
	လူမှုစီးပွားကဏ္ဍ(ပညာရေး/ကျန်းမာရေးနှင့်ဆိုင်သောအဆောက်အအုံများနှင့်အခြားလိုအပ်ချက်များ)	၁	ကျောက်တိုင်ကျောက်တိုင်ခြံ			မ	၂၀၁၈	မြန်ကြာရေ
၂								
၃								
၄								
၅								
၆								
၇								
၈								
၉								
၁၀								

ကဏ္ဍအလိုက် လုပ်ငန်းချုပ်ပေးထား

ကဏ္ဍ	စဉ်	လုပ်ငန်းအမျိုးအစား	အဆိုပြုသူ(အမှန်ခြစ်ရန်)			ခုနှစ်	ထောက်ပံ့မည့် အဖွဲ့အစည်း	မှတ်ချက်
			ကျား	မ	ကျား+မ			
သက်မွေးဝမ်းကြောင်းကဏ္ဍ(စိုက်ပျိုးရေး/မွေးမြူရေး နှင့်ဆိုင်သော အထောက်အပံ့အစားများနှင့်အခြားလိုအပ်ချက်များ)	၁		ကျား	မ	ကျား+မ			
	၂							
	၃	စိုက်ပျိုးရေးသစ်တော			မ	၂၀၁၈	စိုက်ပျိုးရေး	
	၄							
	၅							
	၆							
	၇							
	၈							
	၉							
သဘာဝဘေးဒဏ်ရောက်လျော့ပါးရေးကဏ္ဍ	၁							
	၂							
	၃							
	၄							
	၅							
	၆							
	၇							
	၈							
	၉							
အခြားကဏ္ဍ(ဌာနဆိုင်ရာများသို့လွှဲပြောင်း နိုင်ခြင်းနှင့်အကောင်အထည်ဖော်ဆောင်ရွက်ပေးနိုင်ခြင်းမရှိသောလုပ်ငန်းများ)	၂	ဝက်ရွာထပ်တန်း			မ	၂၀၁၈		
	၃	ကျေးရွာထပ်တန်း		မ		၂၀၁၈	ကျေးလက်	
	၄							
	၅							
	၆							
	၇							
	၈							
	၉							

ကဏ္ဍအလိုက် လုပ်ငန်းချုပ်ပေး

ရွာဝတ်အား (မတူအောင်)

ကဏ္ဍ	စဉ်	လုပ်ငန်းအမျိုးအစား	အဆိုပြုသူ(အမှန်ဖြစ်ရန်)			ရက်	ထောက်ပံ့ပေးမှုအမျိုးအစား	မှတ်ချက်
			ကျား	မ	ကျား+မ			
အခြေခံအဆောက်အအုံ (လမ်း/တံတား/ရေရှိရေး/မီးလင်းရေး)	၁	စတင်အောင်မြင်အောင် အောက်ပျဉ်ခြင်	ကျား	မ	ကျား+မ	၂၀၀၉	၀၀၀	အောက်ပျဉ်ခြင်
	၂	အောက်ပျဉ်ခြင်			၂	၂၀၀၉	၀၀၀	အောက်ပျဉ်ခြင်
	၃	ရွာတွင်ကျောက်ချော ဆင်ခြင်ခြင်း			၂	၂၀၀၉	၀၀၀	
	၄	အောက်ပျဉ်ခြင်			၂	၂၀၀၉	၀၀၀	
	၅							
	၆							
	၇							
	၈							
	၉							
	၁၀							
လူမှုပွားကဏ္ဍ(ပညာရေး/ကျန်းမာရေးနှင့်ဆိုင်သောအဆောက်အအုံများ နှင့်အခြားလိုအပ်ချက်များ)	၁	အောက်ပျဉ်ခြင်			၂	၂၀၀၉	၀၀၀	အောက်ပျဉ်ခြင်
	၂							
	၃							
	၄							
	၅							
	၆							
	၇							
	၈							
	၉							
	၁၀							

တက္ကသိုလ် လုပ်ငန်းချုပ်စာတမ်း

တက္က	စဉ်	လုပ်ငန်းအမျိုးအစား	အဆိုပြုသူ(အမှန်ခြင်ရန်)			ခုနှစ်	ထောက်ပံ့မည့် အဖွဲ့အစည်း	မှတ်ချက်
			ကျား	မ	ကျား+မ			
သက်မွေးဝမ်းကြောင်းကဏ္ဍ(ပိုက်ပျိုးရေး/မွေးမြူရေး နှင့်ဆိုင်သော အထောက်အပံ့များနှင့်အခြားလိုအပ်ချက်များ)	၁		ကျား	မ	ကျား+မ			
	၂							
	၃	စိုက်ပျိုးရေးနှင့်ယူဆောင်ရေး			၂	၂၀၁၉		
	၄							
	၅							
	၆							
	၇							
	၈							
	၉							
သဘာဝဘေးအန္တရာယ်လျော့ပါးရေးကဏ္ဍ	၁							
	၂							
	၃							
	၄							
	၅							
	၆							
	၇							
	၈							
	၉							
အခြားကဏ္ဍ(ဌာနဆိုင်ရာများသို့လွှဲပြောင်း နိုင်ခြင်းနှင့်အကောင်အထည်ဖော်ဆောင်ရွက်ပေးနိုင်ခြင်းမရှိသောလုပ်ငန်းများ)	၂	စက်မှုဇုန်ထုတ်ကုန်		၂		၂၀၁၉	ကျေးဇူးတင်	
	၃	စက်မှုဇုန်ထုတ်ကုန်			၂	၂၀၁၉		
	၄							
	၅							
	၆							
	၇							
	၈							
	၉							