

ပြည်ထောင်စုသမ္မတမြန်မာနိုင်ငံတော်အစိုးရ
စိုက်ပျိုးရေး၊ မွေးမြူရေးနှင့်ဆည်မြောင်းဝန်ကြီးဌာန
ကျေးလက်ဒေသဖွံ့ဖြိုးတိုးတက်ရေးဦးစီးဌာန
လွိုင်ကော်-ရှားတောမြို့နယ်



လူထုဗဟိုပြုစီမံကိန်း

National Community Driven Development Project



ကျေးရွာဖွံ့ဖြိုးရေးအစီအစဉ် (၂၀၁၇-၂၀၁၈)

Village Development Plan(VDP)

လွိုင်ကော်မြို့နယ်၊ ပန်းကန်ကျေးရွာအုပ်စု၊ ရွာတန်းရှည်ကျေးရွာ

မာတိကာ

အကြောင်းအရာ	စာမျက်နှာ
၁။ မြို့နယ်ပြင်မြေပုံ	၃
၂။ အုပ်စုမြေပုံ `	၄
၃။ အုပ်စုတွင်ပါဝင်သောကျေးရွာများစာရင်း	၅
၄။ ကျေးရွာသမိုင်းကြောင်း (ကျေးရွာအခြေခံအချက်အလက်များ)	၆
၅။ လူထုပူးပေါင်းပါဝင်သော လူမှုဆန်းစစ်ခြင်းနှင့်အကဲဖြတ်ခြင်းလုပ်ငန်းစဉ် (PSA/PRA) အကျဉ်းချုပ်ဇယား	၇
၆။ လူမှုရေး နှင့် အရင်းအမြစ်ပြင်မြေပုံ	၈
၇။ လူမှုရေး နှင့် အရင်းအမြစ်ပြင်မြေပုံသုံးသပ်ချက်	၉
၈။ ဥစ္စာနေကြွယ်ဝမှုအဆင့် သတ်မှတ်ချက်ပြပုံ	၁၀
၉။ ဥစ္စာနေကြွယ်ဝမှုအဆင့်သတ်မှတ်ချက်ဇယားသုံးသပ်ချက်	၁၁
၁၀။ ရာသီခွင်ပြဇယား	၁၂
၁၁။ ရာသီခွင်ပြဇယားသုံးသပ်ချက်	၁၃
၁၂။ အရင်းအမြစ် အသုံးပြုမှုနှင့်ထိန်းချုပ်မှု	၁၄
၁၃။ အရင်းအမြစ် အသုံးပြုမှုနှင့်ထိန်းချုပ်မှု သုံးသပ်ချက်	၁၆
၁၄။ ပင့်ကူအိမ်ပြပုံ (ကျား၊မ)	၁၇
၁၅။ ပင့်ကူအိမ်သုံးသပ်ချက် (ကျား၊မ)	၁၈
၁၆။ အဖွဲ့အစည်းချိတ်ဆက်မှုပြပုံ	၁၉
၁၇။ အဖွဲ့အစည်းချိတ်ဆက်မှုပြပုံသုံးသပ်ချက်	၂၀
၁၈။ ကော်မတီဝင်များစာရင်း	၂၁
၁၉။ ကျေးရွာအချက်အလက်များ (ပုံစံ-၁)	၂၃
၂၀။ စီမံကိန်းအချိန်ဇယား (ပုံစံ-၂)	၂၆
၂၁။ ကျေးရွာဖွံ့ဖြိုးရေးဦးစားပေးအစီအစဉ် (ပုံစံ-၃)	၂၈
၂၂။ အစည်းအဝေးမှတ်တမ်းများ	၃၀
၂၃။ ကဏ္ဍအလိုက်ဦးစားပေးဖွံ့ဖြိုးရေးလုပ်ငန်းစဉ်များ	၃၁
၂၄။ ဦးစားပေးလုပ်ငန်းများရွေးချယ်ခြင်းဇယား	၃၃
၂၅။ ကျေးရွာဖွံ့ဖြိုးရေးအစီအစဉ်ဆောင်ရွက်မှုမှတ်တမ်းဓာတ်ပုံများ	၃၄

လွိုင်ကော်မြို့နယ်



စကေး - ၁လက်မ = ၄မိုင်

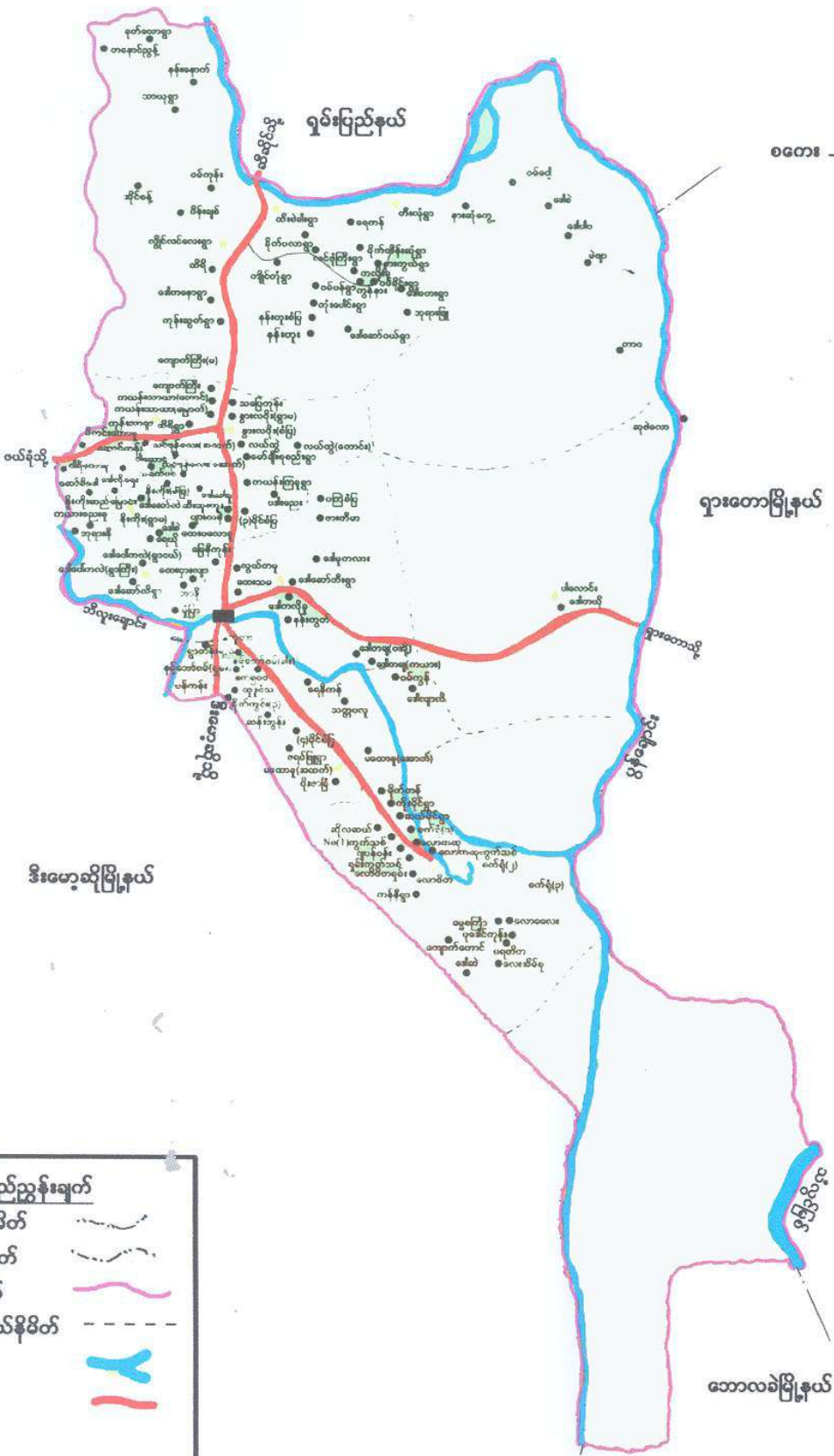

- ရည်ညွှန်းချက်**
- နိုင်ငံတော်နယ်နိမိတ်
 - ပြည်နယ်နယ်နိမိတ်
 - မြို့နယ်နယ်နိမိတ်
 - ကျေးရွာအုပ်စုနယ်နိမိတ်
 - မြစ်ချောင်း
 - ကားလမ်း

ဘောလခဲမြို့နယ်

ပန်တန်းကျေးရွာအုပ်စုမြေပုံ



တယောမြို့နယ်
 လွိုင်တော်မြို့
 ပန်တန်းကျေးရွာအုပ်စု
 တွင်းအညွှန်းမြေပုံ
 စတေးသလင်း = ၄ မိုင်

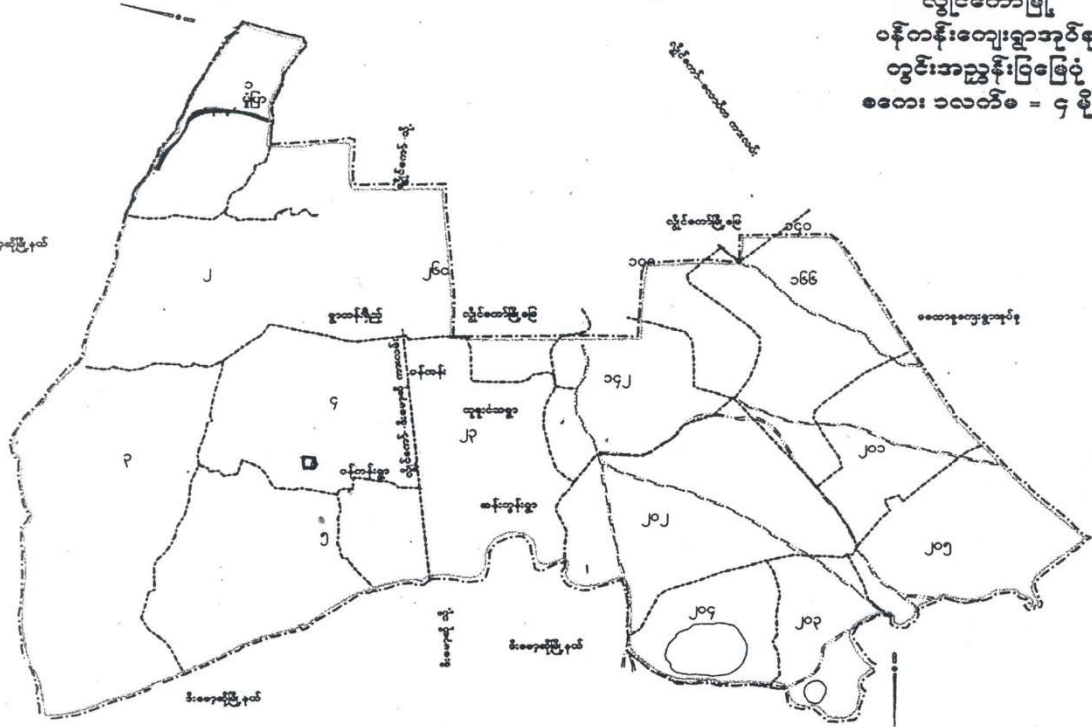

- ရည်ညွှန်းချက်
- မြို့နယ်နိမိတ် - - - - -
- ကွင်းနယ်နိမိတ် - - - - -
- လမ်း - - - - -
- အုပ်စုနယ်နိမိတ် - - - - -
- ချောင်း/မြောင်း - - - - -
- ပုဂံကန်: ကျေးရွာအုပ်စု - □
- ဂျ: ၆၆၄ ၇၇

ကျေးရွာအုပ်စုတွင် ပါဝင်သော ကျေးရွာများစာရင်း

စဉ်	ကျေးရွာအုပ်စုအမည်	ကျေးရွာအမည်	မှတ်ချက်
၁။	ပန်ကန်း	ရွာတန်းရှည်	
၂။		မုံပြာ	
၃။		ပန်ကန်း	
၄။		ထူဒူင်သ	
၅။		စိုက်ကွင်း(၃)	
၆။		ဒေါ်ဆန်းဘွန်း	
၇။			
၈။			
၉။			
၁၀။			
၁၁။			
၁၂။			
၁၃။			
၁၄။			
၁၅။			
၁၆။			
၁၇။			

လူထုဗဟိုပြုစီမံကိန်းမှ လူထုပူးပေါင်းပါဝင်သောနည်းဖြင့် ဒုတိယနှစ်စီမံကိန်း မိတ်ဆက်အစည်းအဝေး

(၂၀၁၇-၂၀၁၈) ခုနှစ်

ကျေးရွာအုပ်စုအမည် -ပန်ကန်း။ ကျေးရွာအမည် -ရွာတန်းရှည်။ ရက်စွဲ ၁၃.၁၀.၂၀၁၇။

၁။ ကျေးရွာသမိုင်းကြောင်း

ရွာတန်းရှည်ကျေးရွာအားလွန်ခဲ့သောနှစ်ပေါင်း(၈၀)ခန့်က စတင်တည်ထောင်ခဲ့ကြပါသည်။ ၁၉၃၇ ခုနှစ်ခန့်က ရွာ၏ပုံသဏ္ဍန်မှာ ရွာတန်းရှည်မျောမျောပုံသဏ္ဍန်ရှိသောကြောင့် ရှေးလူကြီးများက ရွာတန်းရှည်ဟုခေါ်တွင်ရာတွင်မှ၎င်းအမည်တွင်လာခဲ့ခြင်းဖြစ်သည်။ရွာတန်းရှည်ကျေးရွာတွင်နေထိုင်သော အိမ်ခြေပေါင်း(၂၁၈) အိမ်ခန့်ရှိပါသည်။ အမျိုးသား(၄၉၉) ဦး၊ အမျိုးသမီး(၅၁၁)ဦး စုစုပေါင်း(၁၀၀၀) ဦးခန့်နေထိုင်ကြောင်း လူဦးရေ မှတ်တမ်းများအရ သိရှိရပါသည်။ ရွာသူ/သားများအနက်မှ အများစုသည် ပအိုဝ်လူမျိုးများ ဖြစ်ပြီး ဗုဒ္ဓဘာသာ ကိုးကွယ်ယုံကြည်သူများ ဖြစ်ပါသည်။ ထို့အပြင် ကယား၊ ဗမာ၊ တရုတ်၊ ဂေါ်ရခါး စသောလူမျိုးများလည်း နေထိုင်ကြပါသည်။ စိုက်ပျိုးရေးလုပ်ငန်းအား အဓိကလုပ်ကိုင်ကြပြီး တစ်နိုင်တစ်ပိုင် မွေးမြူရေးလုပ်ငန်းများကို လုပ်ကိုင်ကြပါသည်။ စီးပွားဖြစ် မွေးမြူရေးလုပ်ငန်းများလည်း အနည်းငယ်ရှိပါသည်။ လက်လုပ်လက်စား၊ ကျပန်း၊ နေ့စားလုပ်ကိုင်၍ အသက်မွေးဝမ်းကျောင်း ပြုနေထိုင်နေရသူများလည်း ရှိပါသည်။

ရာသီပွဲတော်များ ဖြစ်သော ရှင်ပြု အလှူတော်မင်္ဂလာ၊သင်္ကြန်ပွဲ၊ သီတင်းကျွတ်၊ မီးထွန်းပွဲတော်၊ တန်ဆောင်တိုင် ကထိန်သယံဇာတများကိုလည်း ရာသီအလိုက်ပြုလုပ် ကျင်းပလေ့ရှိပါသည်။ ကျေးရွာအတွင်းရှိ ရွာသူ၊ရွာသားများသည် တစ်ဦးနှင့် တစ်ဦး ရိုင်းပင်ကူညီကြသည်မှာ ရွာတန်းရှည် ကျေးရွာလေးများ၏ လေးစားဖွယ် ပြယုဒ်တစ်ခုဖြစ်ပါသည်။ ပညာရေးနှင့် ပတ်သက်လျှင် လည်း ဦးစားပေးဆောင်ရွက်ကြသော ကျေးရွာလေးဖြစ်ပါသည်။ ကျေးရွာတွင်း ရှိ မည်သည့်လုပ်ငန်းကိုမဆို စည်းလုံးညီညွတ်စွာဖြင့် လုပ်ကိုင်ဆောင်တတ်သောကြောင့် လျှင်မြန်စွာ တိုးတက်ပြောင်းလဲလာသော ရွာလေးဖြစ်ပါသည်။ ရွာတန်းရှည် ကျေးရွာတွင် အ.မ.က(၇) အခြေခံပညာ မူလတန်းကျောင်းနှင့် မူကြိုကျောင်းတစ်ကျောင်းလည်းရှိပါသည်။ သို့သော်လည်း အလယ်တန်းနှင့် အထက်တန်းကျောင်းကိုမူ အခြားနေရာ ဒေသသို့သွား၍ တက်ရောက်နေရပါသည်။ ကျေးရွာအတွင်းတွင် လျှပ်စစ်မီးရရှိသော်လည်း အဓိကလမ်းမကြီးနှင့် ဝေးသောနေရာများ၊ ရွာစွန်ရွာဖျား နေရာများတွင် လျှပ်စစ်မီးမရရှိပါ။ အဓိက စီးပွားရေးလုပ်ငန်းဖြစ်သော လယ်ယာစိုက်ပျိုးရေးလုပ်ငန်းမှ ဆန်စပါးကို စီးပွားဖြစ် စိုက်ပျိုးကြပြီး အခြားသီးနှံများဖြစ်သော ကြက်သွန်နီ၊ ကြက်သွန်ဖြူ၊ ငရုတ်၊ပြောင်း၊မြေပုစသည့်တို့ကို လည်း စိုက်ပျိုးကြပါသေးသည်။

မှတ်တမ်းတင်သူ

အမည် - ဒေါ်စုမြတ်လှိုင်
ရာထူး - လူထုစည်းရုံးရေးမှူး

လူထုပူးပေါင်းပါဝင်သောလူမှုဆန်းစစ်ခြင်းနှင့်အကဲဖြတ်ခြင်းလုပ်ငန်းစဉ် (PSA/PRA) အကျဉ်းချုပ်ဇယား

စဉ်	အကြောင်းအရာ	ရက်စွဲ	ဦးတည်အုပ်စု	တက်ရောက်သူ			အဓိကဆွေးနွေးချက်များ
				ကျား	မ	ပေါင်း	
၁	လူမှုရေးအရင်းအမြစ် စံပြမြေပုံ (social Map/Resource Map)	၂၀၁၇.၀၁.၂၀	ရပ်မိ၊ရပ်ဖ ကော်မတီဝင်များ	၄၃	၆၃	၁၀၆	အိမ်အမျိုးအစားများ၊အခြေခံ အဆောက်အဦများ၊လမ်းပန်း ဆက်သွယ်ရေးအခြေအနေ၊ လယ်ယာမြေမြစ်ချောင်း၊ ရေတွင်းရေကန်သစ်တောများ
၂	ဥစ္စာနေကြွယ်ဝမှု အဆင့်သတ်မှတ်ချက် (Wealth Ranking)	၂၀၁၇.၀၁.၂၀	ချမ်းသာ၊ အလယ်အလတ်၊ နွမ်းပါးအုပ်စု	၄၃	၆၃	၁၀၆	ကျေးရွာလူမှုစီးပွားအုပ်စုများ၊ ခွဲခြားသတ်မှတ်နိုင်ရေးအတွက် အခြေခံစံနှုန်းများသတ်မှတ်ခြင်း ကျေးရွာသားများနှင့်အများသ ဘောတူခွဲခြားသတ်မှတ်ခြင်း
၃	ပိုင်ဆိုင်မှုသုံးသပ်ခြင်း	၂၀၁၇.၀၁.၂၀	ကော်မတီဝင်၊ အမျိုးသမီး၊ အမျိုးသားများ	၄၃	၆၃	၁၀၆	အမျိုးသမီးနှင့် အမျိုးသားများ ပိုင်ဆိုင်ပြီး ထိန်းချုပ်ထား သည့် ပိုင်ဆိုင်မှု(သို့) အရင် အရင်းအမြစ် များကို သုံးသပ်ခြင်း
၄	ရာသီခွင်ပြက္ခဒိန် Seasonal Calender	၂၀၁၇.၀၁.၂၀	ကော်မတီဝင်၊ အမျိုးသမီး၊ အမျိုးသားများ	၄၃	၆၃	၁၀၆	ရာသီဥတုစိုက်ပျိုးသီးနှံများ၊ လယ်ယာလုပ်ငန်းများ၊ ဝင်ငွေထွက်ငွေ၊မွေးမြူ ရေးလုပ်ငန်းများ၊
၅	ပင့်ကူအိမ်ကွန်ယက် (Spider Web)	၂၀၁၇.၀၁.၂၀	အမျိုးသား၊ အမျိုးသမီးများ	၄၃	၆၃	၁၀၆	အမျိုးသား၊အမျိုးသမီးများ ဘဝတန်းတူအခွင့်အရေးရရှိမှုနှင့် မရရှိသည့်အကြောင်းအရင်းများ
၆	အဖွဲ့အစည်းချိတ်ဆ ဆက်ပုံ(Venn Diagram)	၂၀၁၇.၀၁.၂၀	ကျေးရွာလူမှုဖွံ့ဖြိုးရေး ရုံးအဖွဲ့အုပ်ချုပ်ရေးအ ဖွဲ့၊ကျေးရွာစီတော် ထောက်အဖွဲ့	၄၃	၆၃	၁၀၆	ကျေးရွာတွင်ရှိအဖွဲ့အစည်းများ နှင့်ဖွံ့ဖြိုးရေးလုပ်ငန်းအတွက်ချိတ် ဆက်ဆောင်ရွက်လုပ်ကိုင်မှု

ကျေးရွာ၏ လူမှုရေးအရင်းအမြစ်ပြမြေပုံ ရေးဆွဲခြင်း

မြို့နယ် -လွိုင်ကော်ကျေးရွာအုပ်စု -ပန်ကန်း ကျေးရွာ - ရွာတန်းရှည် ရက်စွဲ - ၁၃.၁၀.၂၀၁၇



ပါဝင်ဆွေးနွေးသူ -

ကျား -၄၃ဦး

မ -၆၃ဦး

မှတ်တမ်းတင်သူ -

အမည် - ဒေါ်စုမြတ်လှိုင်

ရာထူး- လူထုစည်းရုံးရေးမှူး

မြေပုံဆန်းစစ်ချက်

ရွာတန်းရှည်ကျေးရွာတွင် အိမ်ခြေပေါင်း(၂၁၈) အိမ်ခန့် ရှိပြီး လူဦးရေပေါင်း(၁၀၁၀) ဦးခန့် နေထိုင်လုပ်ကိုင်စားသောက်ကြပါသည်။ ပအိုဝ်လူမျိုးများ အများဆုံးနေထိုင်ရာ ရွာလေးဖြစ်ပြီး အခြား လူမျိုးများ ဖြစ်သော ကရင်၊ကယား၊ဗမာ၊ တရုတ်၊ ဂေါ်ရခါး စသောလူမျိုးများလည်း နေထိုင်ကြပါသည်။ အဓိက စီးပွားရေးလုပ်ငန်းမှာ လယ်ယာလုပ်ငန်းဖြစ်ပြီး အခြားရာသီပေါ် သီးနှံများ ဖြစ်သော ဟင်းသီးဟင်းရွက်၊ကြက်သွန်၊ ငရုတ်၊ပြောင်း၊ မြေပဲ စသည့်တို့ကိုလည်း အိမ်တွင် စားသုံးရန်နှင့် စီးပွားဖြစ် ရောင်းချရန်စိုက်ပျိုးကြပါသည်။

ကျေးရွာအတွင်းတွင်နည်းပညာတက္ကသိုလ်(လွိုင်ကော်)၊အမှတ်(၇)အခြေခံပညာမူလတန်းကျော ကျောင်း၊မူကြီးကျောင်း(ရွာတန်းရှည်)၊ဘုန်းကြီးကျောင်း(ရွာတန်းရှည်) နှင့် လူငယ်ရိပ်သာ စသော အခြေခံ အဆောက်အဦများရှိပါသည်။ ကျောင်းနေအရွယ် ကလေးများသည် မူလတန်းအား ရွာတွင် တက်ရောက်နိုင်သော်လည်း အလယ်တန်းနှင့် အထက်တန်းမှာ အခြားနေရာသို့သွား၍ တက်ရောက်ပညာ သင်ကြားရပါသည်။ကျေးရွာတွင်းရှိ လမ်းများမှာ မြေသားလမ်းများဖြစ်သောကြောင့် မိုးရာသီတွင် သွားလာရခက်ခဲပါသည်။ ကျေးရွာအတွင်းတွင် ဆေးပေးခန်းမရှိသောကြောင့် အရေးပေါ် အခြေအနေတွင် အခြားနေရာသို့သွားရောက် ကုသနေရပါသည်။ ကျေးရွာအတွင်းတွင် အစည်းအဝေးခန်းမဆောင် မရှိသောကြောင့် အစည်းအဝေးပြုလုပ်ရာတွင် ဘုန်းကြီးကျောင်းသို့ သွားရောက်၍ ပြုလုပ်ကျင်းပရပါသည်။

ဥစ္စာနေအဆင့် ခွဲခြားမှု စံနမူနာပုံစံ

မြို့နယ် -လွိုင်ကော်။ ကျေးရွာအုပ်စု -ပန်ကန်း။ ကျေးရွာ -ရွာတန်းရှည်။ ရက်စွဲ -၁၃.၁၀.၂၀၁၇။

အမျိုးအစား	သတ်မှတ်ချက်/ညွှန်းကိန်းများ	အိမ်ထောင်စု အရေးအတွက်	ရာခိုင်နှုန်း
ချမ်းသာ	တိုက်အိမ်၊ကား၊စက်ရုံ၊လယ်-၁၀ဧက နှင့်အထက် ၁လဝင်ငွေ-ငါးသိန်းကျပ်နှင့် အထက်	၃၀ အိမ်	၁၃.၈%
အလယ်အလတ်	တိုက်ပု၊ပျဉ်ထောင်၊ထော်လဂျီ၊ဆိုင်ကယ်၊နွား၊ဝက်၊ ကြက်မွေးမြူရေး ၁ လဝင်ငွေ-၃ သိန်းကျပ်နှင့်အထက်	၈၀ အိမ်	၃၆.၇%
ဆင်းရဲ/နွမ်းပါး	ဝါးထရုံ၊စက်ဘီး၊ မြေပိုင်မရှိ၊လက်လုပ်လက်စား ၁ လဝင်ငွေ- ၁သိန်းခွဲနှင့် အထက်	၁၀၈ အိမ်	၄၉.၅%
စုစုပေါင်းအိမ်ထောင်စု		၂၁၈ အိမ်	၁၀၀ %

ပါဝင်ဆွေးနွေးသူ

- ကျား- ၄၃ဦး
- မ - ၆၃ဦး

မှတ်တမ်းတင်သူ

- အမည် - ဒေါ်စုမြတ်လှိုင်
- ရာထူး - လူထုစည်းရုံးရေးမှူး

ဥစ္စာနေကြွယ်ဝမှု ဆန်းစစ်ချက်

ရွာတန်းရှည်ကျေးရွာတွင်အိမ်ခြေစုစုပေါင်း(၂၁၈) အိမ်ခန့်ရှိပြီး လူဦးရေပေါင်း(၁၀၁၀)ဦးခန့် နေထိုင်ကြပါသည်။ပအိုဝ်လူမျိုးအများဆုံးနေထိုင်ရာ ရွာလေးဖြစ်ပြီး ကရင်၊ကယား၊ဗမာ၊ တရုတ်၊ဂေါ်ရခါး စသော လူမျိုးများဖြင့် စည်းလုံးညီညွတ်စွာ နေထိုင်ရာ ကျေးရွာလေးဖြစ်ပါသည်။

လူမျိုးပေါင်းစုံစည်းလုံးညီညွတ်စွာဖြင့်စုပေါင်းနေထိုင်ရာထိုရွာလေးတွင်ဥစ္စာနေကြွယ်ဝမှုအ အဆင့်၏နောက်ဆုံးအဆင့်ဖြစ်သောဆင်းရဲအဆင့်တွင်အိမ်ခြေပေါင်း(၁၀၈)အိမ်ခန့်ရှိပြီးကိုယ်ပိုင်အိမ်ယာမ မရှိသဖြင့်အိမ်ငှါးနေရသူများပါဝင်ပါသည်။ထိုသို့ဆင်းရဲ အဆင့်တွင် အိမ်ခြေများရခြင်းအကြောင်းအရင်းများမှာ လယ်ဧက နည်းပါးခြင်း၊ကိုယ်ပိုင်လယ်ယာမြေမရှိခြင်း၊ အရင်းအနှီးမရှိခြင်း၊ ဝင်ငွေ/ထွက်ငွေ မျှတမှုမရှိခြင်း၊ နေ့စဉ်ပုံမှန်ဝင်ငွေ မရရှိခြင်း၊လုပ်အားခနည်းပါးခြင်း၊ အလုပ်အကိုင် ရှားပါးခြင်း၊ပတ်ဝန်းကျင်လေ့လာမှု အားနည်းခြင်း၊ ကျပန်း အလုပ်သမား၊ လက်လုပ်လက်စားများ ဖြစ်ခြင်းနှင့် လူဦးရေ တိုးပွားခြင်းတို့ကြောင့် ဖြစ်ပါသည်။ ထိုသူများ၏ တစ်လဝင်ငွေသည် ကျပ်တစ်သိန်းငါးထောင်ခန့်ဖြစ်ပါသည်။

ဒုတိယအဆင့်သတ်မှတ်ချက်ဖြစ်သောအလယ်အလတ်အဆင့်တွင်မူအိမ်ခြေပေါင်း(၈၀)ခန့် ရှိပါသည်။ထိုသူများတွင်ကိုယ်ပိုင်အိမ်ယာရှိသော်လည်း လယ်ဧကနည်းခြင်း၊ကိုယ်ပိုင်စီးပွားရေးမရှိခြင်း၊ လုပ်အားခနည်းခြင်း၊ အရင်းအနှီး မလုံလောက်ခြင်း၊လုပ်အားခနည်းခြင်း၊ အလုပ်အကိုင်ရှားပါးခြင်းနှင့် လူဦးရေ တိုးပွားခြင်းတို့ကြောင့် တစ်လဝင်ငွေ သုံးသိန်းကျပ်နှင့် အထက် ရရှိသော အလယ်အလတ် အဆင့် စာရင်းဝင်များဖြစ်ကြပါသည်။ တောင်ယာ၊လယ်ယာမြေ အနည်းငယ် ပိုင်ဆိုင်ခြင်း၊ အသေးစားစီးပွားရေးလုပ်ငန်းများ လုပ်ကိုင်ခြင်းနှင့် တစ်ပိုင်တစ်နိုင် မွေးမြူရေးလုပ်ငန်းများ လုပ်ကိုင်နိုင်မှုကြောင့် စားဝတ်နေရေးအတွက် ဖူလုံသောဝင်ငွေရှိသူများဖြစ်ပါသည်။

ပထမအဆင့်တွင် သတ်မှတ်ချက်ဖြစ်သော ချမ်းသာအဆင့်တွင်မူ အိမ်ခြေပေါင်း(၃၀) အိမ်ခန့်ရှိပါသည်။ ထိုသူများသည် ကိုယ်ပိုင် တိုက်အိမ်၊ ကား၊ ဆိုင်ကယ်၊စက်ရုံများအပြင် လယ်ယာ ၁၀ ဧကနှင့်အထက်ပိုင်ဆိုင်ခြင်း၊ဈေးဆိုင်ကြီးများဖွင့်လှစ်ရောင်းချနိုင်ခြင်းနှင့်ကျေးရွာ၏အကြီးစားလုပ်ငန်းရှု ကြီးစားလုပ်ငန်းရှင်များ၊ ကုန်သည်ကြီးများ ပါဝင်ပါသည်။ ချမ်းသာအဆင့် စာရင်းဝင်သော ထိုသူတို့၏ တစ်လဝင်ငွေ မှာ ကျပ် ငါးသိန်းနှင့် အထက်ဖြစ်ပါတော့သည်။

ရာသီခွင်ပြက္ခဒိန်

အကြောင်းအရာ	တန်ခူး	ကဆုန်	နယုန်	ဝါဆို	ဝါခေါင်	တော်သလင်း	သီတင်းကျွတ်	တန်ဆောင်မုန်း	နတ်တော်	ပြာသို	တပို့တွဲ	တပေါင်း
ရာသီဥတု		အိုး ကသင့်ကသင့်	အိုး ကသင့်ကသင့်	အိုးဗျား	အိုးဗျား	အိုးဗျား						
စိုက်ပျိုးရေး			ပျိုကြံ	(ဗုဒ္ဓ. ခွင်. ပေါ.)				ဂိုက်ထိတ်				
ဝင်ငွေ/ထွက်ငွေ	★ ★	★ ★	★ ★	★ ★	★ ★	★ ★	★ ★ ★ ★	★ ★ ★ ★	★ ★ ★ ★	★ ★ ★	★ ★ ★	★ ★
ကျန်းမာရေး	★ ★	★ ★	★ ★	★ ★ ★ ★	★ ★ ★ ★	★ ★ ★	★ ★ ★ ★	★ ★ ★ ★	★ ★ ★	★ ★	★ ★ ★ ★ ★	★ ★ ★ ★
ကျန်းမာရေး		ဝမ်းပျက် ဝမ်းကျော								တုတ်ကျွေး		
ပွဲလမ်းသဘင်	ဆကြိမ်ပွဲ						ဖိုးထွန်းပွဲ	ကတိန်ပွဲ			ကမာပွဲ	ကပေါင်းပွဲ
သောက်သုံးရေ ရရှိမှု												
အစားအစာဖူလုံမှု												

ပါဝင်ဆွေးနွေးသူ

မှတ်တမ်းတင်သူ

ကျား- ၄၃

အမည် - ဒေါ်ခင်မြတ်ဗြိုင်

မ- ၆၃

ရာထူး - ရှေ့ဥပဒေရေးရာဇာဏ္ဍိက

ရာသီခွင်ပြ ပြက္ခဒိန် ဆန်းစစ်ချက်

ရွာတန်းရှည်ကျေးရွာလေး၏အဓိကအသက်မွေးဝမ်းကျောင်းလုပ်ငန်းမှာလယ်ယာစိုက်ပျိုးခြင်းလုပ်ငန်းဖြစ်သလိုလုပ်ငန်းဖြစ်သည့်အတွက် နယုန်လမှတင်၍ ဆန်စပါးစိုက်ပျိုးရန် ပျိုးထောင်းခြင်းလုပ်ငန်းများကို လုပ်ကိုင်ကြပါသည်။ ဝါဆိုလ မိုးလိုင်လိုင်ကျသောအချိန်သို့ရောက်သောအခါ ကောက်စိုက်ခြင်း လုပ်ငန်းဖြင့် မအားမလဲ မအားမလပ် လုပ်ကိုင်ဆောင်ရွက်ကြပါတော့သည်။

ထိုအချိန်မှစ၍ မိုးလေကင်းလွတ်၊ သီတင်းကျွတ်လ အကုန်တန်ဆောင်မုန် လအထိ စိုက်ပျိုးထားသော သီးနှံပင်များအတွက် ပိုးသတ်ဆေး၊ ပေါင်းသတ်ဆေးနှင့် ဓါတ်မြေဩဇာများ ဝယ်ယူ အသုံးပြုရသောကြောင့် ဝင်ငွေထက် ထွက်ငွေပိုများသော လများသာဖြစ်ပါသည်။ တန်ဆောင်မုန်းလ ကုန်ခါနီး အချိန်သို့ ရောက်လျှင် ရရင်းနှီးထားသောထွက်ငွေများကို ဝင်ငွေအဖြစ် ပြောင်းလဲနိုင်သော စပါးရိတ်သိမ်းရော စပါးရိတ်သိမ်းရောင်းချချိန်ကို မဟာဘုံကထိန်ပွဲ နှင့် အ တူ ပျော်ရွှင်စွာ ကျင်းပကြပါသည်။ မိုးရာသီ အကုန် ဆောင်းရာသီအကူး နတ်တော်၊ ပြာသို၊ တပို့ တွဲ လများတွင် အစားအ စာဖူလုံမှုရှိသော်လည်း ရာသီတုပ်ကွေး၏ နှိပ်စက်မှုဒဏ်ကို ရွာသူ၊ ရွာသားများ ရင်ဆိုင်ကြုံတွေ့ ရပါသည်။ ကျန်းမာရေး မကောင်း သောကြောင့် ဝင်ငွေထက်ထွက်ငွေ ပိုများသောလများလည်း ဖြစ်ပါသည်။ ထိုမှတစ်ဆင့် တပေါင်းလနှင့် မဟာသ မဟာသကြိမ်ပွဲ ကျင်းပရာ တ န်ခူးလများတွင်တော့ သောက်သုံးရေ ရှားပါးမှု များနှင့် နှစ်စဉ်ကြုံတွေ့ရပါသည် ။ ကဆုန်လကုန်၍ နယုန်လအစတွင်တော့ ရာသီအကူးအပြောင်းကောင့် ဝမ်းပျက်ဝမ်းလျောရောဂါကို ခံစားရပါသ ခံစားရပါသည်။

အရင်းအမြစ်များသုံးစွဲမှု

ကျား	မ	ကျား/မ
နွား နွားလှည်း ထွန်စက်	- အပ်ချုပ်စက်	- အိမ် - စာသင်ကျောင်း - သုံးဘီးဆိုင်ကယ် - ကား - ဆိုင်ကယ် - လျှပ်စစ်မီး - လယ်ယာ - လူငယ်ရိပ်သာ - ရေတွင်း၊ရေကန် - ဘုန်းကြီးကျောင်း - ဈေးဆိုင်

ပါဝင်ဆွေးနွေးသူ

ကျား- ၄၃ဦး

မ - ၆၃ဦး

မှတ်တမ်းတင်သူ

အမည် - ဒေါ်စုမြတ်လှိုင်

ရာထူး - လူထုစည်းရုံးရေးမှူး

အရင်းအမြစ်များထိန်းချုပ်မှု

ကျား	မ	ကျား/မ
နွားလှည်း လယ်ထွန်စက် စာသင်ကျောင်း သုံးဘီး ကား ဆိုင်ကယ် လျှပ်စစ်မီး လူငယ်ရိပ်သာ ရေတွင်း ရေကန် ဘုန်းကြီးကျောင်း	-အပ်ချုပ်စက်	စာသင်ကျောင်း အိမ် လယ်ယာ ဈေးဆိုင်

ပါဝင်ဆွေးနွေးသူ

ကျား-၄ဦး

မ -၆ဦး

မှတ်တမ်းတင်သူ

အမည် - ဒေါ်စုမြတ်လှိုင်

ရာထူး - လူထုစည်းရုံးရေးမှူး

ပိုင်ဆိုင်မှုဆန်းစစ်ချက်

အမျိုးသမီးများသည် အိမ်မှုကိစ္စများကို ကျွမ်းကျင်ပိုင်နိုင်စွာ ပြုလုပ်နိုင်ရုံသာမက အိမ်တွင် လုပ်ကိုင်ရသော အပ်ချုပ်စက်များ၊ အိမ်ဆိုင်ငယ်လေးများနှင့် တစ်ပိုင်တစ်နိုင် မွေးမြူရေး လုပ်ငန်းများကို ထိန်းချုပ် လုပ်ကိုင်ကြပါသည်။ အမျိုးသားများကမူ အမျိုးသမီးများ လုပ်ကိုင်လျှင် အခက်အခဲ အန္တရာယ်ရှိ နေသော လယ်ယာသုံးစက်ပစ္စည်းများ၊ ကား၊ သုံးဘီး၊ နွား၊ နွားလှည့်ထော်လင်္ဂီ စသည့်တို့ကို ထိန်းချုပ် အသုံးပြု ကြပါသည်။ အမျိုးသားများ ထိန်းချုပ် အသုံးပြုသော အရင်းအမြစ်များ ကို အမျိုးသမီးများအား ထိန်းချုပ် အသုံးပြုခိုင်းမည်ဆိုလျှင်လုပ်ငန်းများအချိန်မှီမပြီးမြောက် နိုင်ခြင်း၊ စက်များပျက်စီးနိုင်ခြင်းနှင့်မလိုလားအပ်သောပြဿနာများကိုရင်ဆိုင်ဖြေရှင်းရခြင်းစသော ဘေးထွက်ဆိုးကျိုးများကို တွေ့ရှိခံစားရနိုင်ပါသည် ။ သို့သော်လည်း အမျိုးသားများ ထိန်းချုပ်အသုံးပြုသော အရင်းအမြစ်များ၏နောက်တွင် အမျိုးသမီးများက ကူညီဆောင်ရွက် ပေးနေကြောင်း တွေ့ရှိရပါသည်။

ထို့အပြင်အိမ်၊ ကား၊ သုံးဘီးဆိုင်ကယ်၊ ရေတွင်း/ရေကန်၊ လယ်ယာ၊ ဘုန်းကြီးကျောင်း၊ စာသင်ကျော စာသင်ကျောင်း၊ ဈေးဆိုင်၊ လူငယ်ရိပ်သာ၊ လျှပ်စစ်မီးနှင့် အခြားသော အရင်းအမြစ်များကိုမူ အမျိုးသားများနှင့် တန်းတူ အမျိုးသမီးများက ထိန်းချုပ်အသုံးပြုခွင့် ရကြောင်း တွေ့ရှိရပါတော့သည်။

ပင့်ကူအိမ်သုံးသပ်ခြင်းပြပုံ

ကရင်: ကခြစ် လက်လှမ်း: နှိမ့်

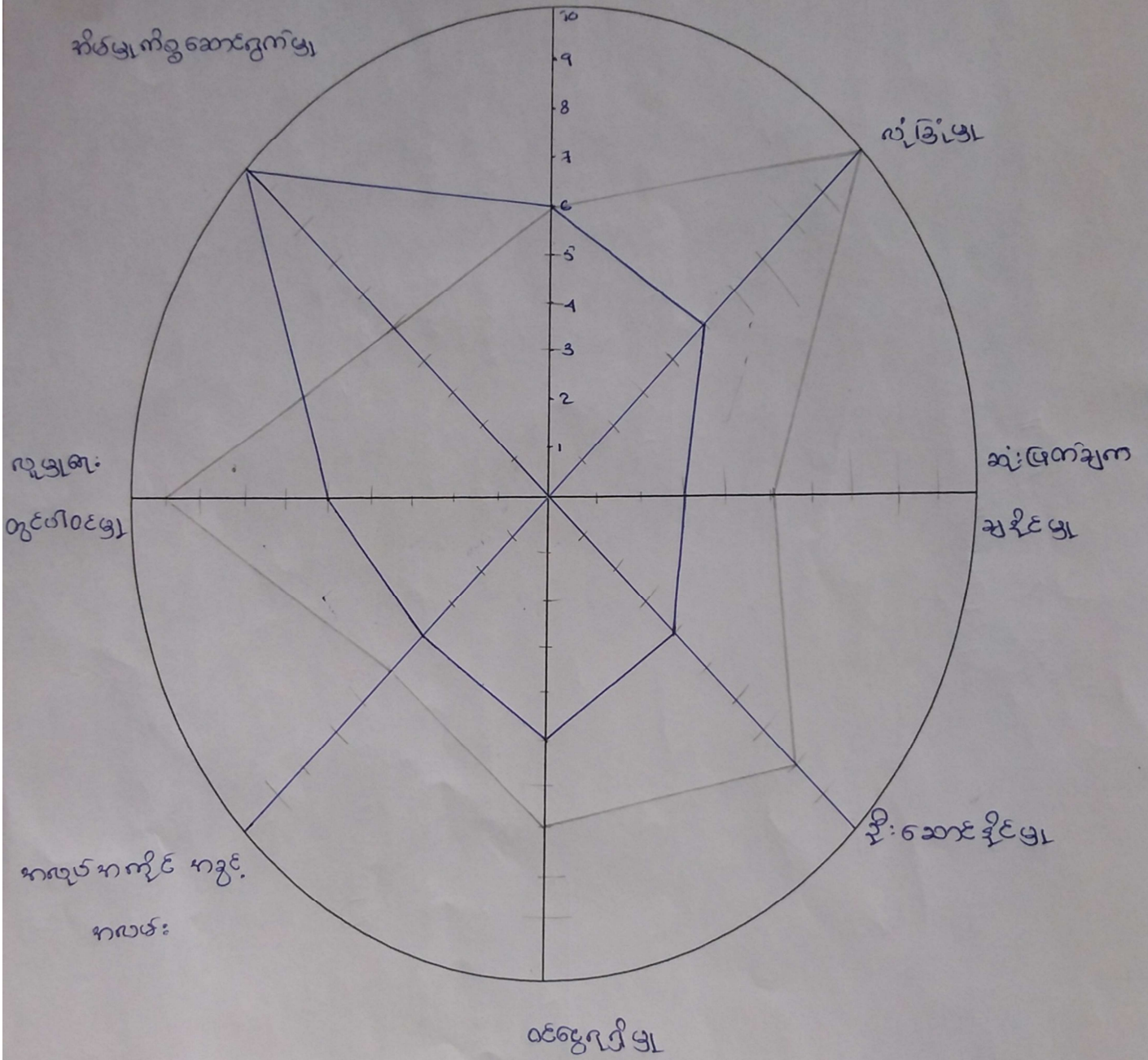

ပါဝင်ဆွေးနွေးသူ

ကျား- ၄၃

မ- ၁၃

မှတ်တမ်းတင်သူ

အမည် - ဒေါ်ခင် မြတ်ဗိုလ်

ရာထူး - လူထုစဉ်းရုံးရှေးမြား

ပင့်ကူအိမ် သုံးသပ်ချက်

အမျိုးသမီးများသည် အိမ်မှုကိစ္စလုပ်ငန်းများ ဆောင်ရွက်နေမှုဖြင့်သာ အချိန်ကုန်ပြီး အခြားသော အပိုင်း အပိုင်းများတွင်အမျိုးသားများထက် အားနည်းနေကြောင်း တွေ့ရှိရပါသည်။ ဦးဆောင်နိုင်မှု အပိုင်းတွင် အမျိုးသားများသည် အိမ်ထောင်ဦးစီးဖြစ်သောကြောင့် အမျိုးသမီးများ၏ ဦးဆောင်နိုင်ခွင့်မှာ လျော့နည်းနေပါသည် ။ အလုပ်အကိုင် အခွင့်အလမ်းတွင် အမျိုးသားများသည် ရပ်ဝေး/ရပ်နီးသို့ သွားရောက်အလုပ်လုပ်နိုင်သောကြောင့် ဝင်ငွေပိုမိုရရှိပြီး အမျိုးသမီးများသည် အိမ်တွင် ကလေးထိန်းခြင်းနှင့်အိမ်မှုကိစ္စများ ဆောင်ရွက်နေ ရသောကြောင့် အခြားလုပ်ငန်းများ မ လုပ်နိုင်ဘဲ ဝင်ငွေမရရှိခြင်းဖြစ်ပါသည် ။ ဆုံးဖြတ်ချက်ချနိုင်သည့်အပိုင်းတွင် အိမ်ထောင်ဦးစီးဖြစ် သော အမျိုးသား၏ ဆုံးဖြတ်ချက်ကို အမျိုးသမီးများက လိုက်နာဆောင်ရွက်ကြရပါသည်။ လုံခြုံမှု အပိုင်းတွင် လည်း လည်း အ မျိုးသမီးများသည် အ မျိုးသားများထက် လျော့နည်းကြောင်း တွေ့ရှိရပါသည်။ လူမှုရေးတွင် ပါဝင်မှုနှင့် အရ အရင်းအမြစ်များလက်လှမ်းမှီမှုအပိုင်းတွင်လည်း အမျိုးသားများက အမျိုးသမီးများထက် ပို၍ ပါဝင်ခွင့်ရကြောင်း တွေ့ရှိ တွေ့ရှိရပါသည်။

အဖွဲ့အစည်းချိတ်ဆက်မှု ပြပုံ(ကျေးရွာအတွင်း/အပြင်)

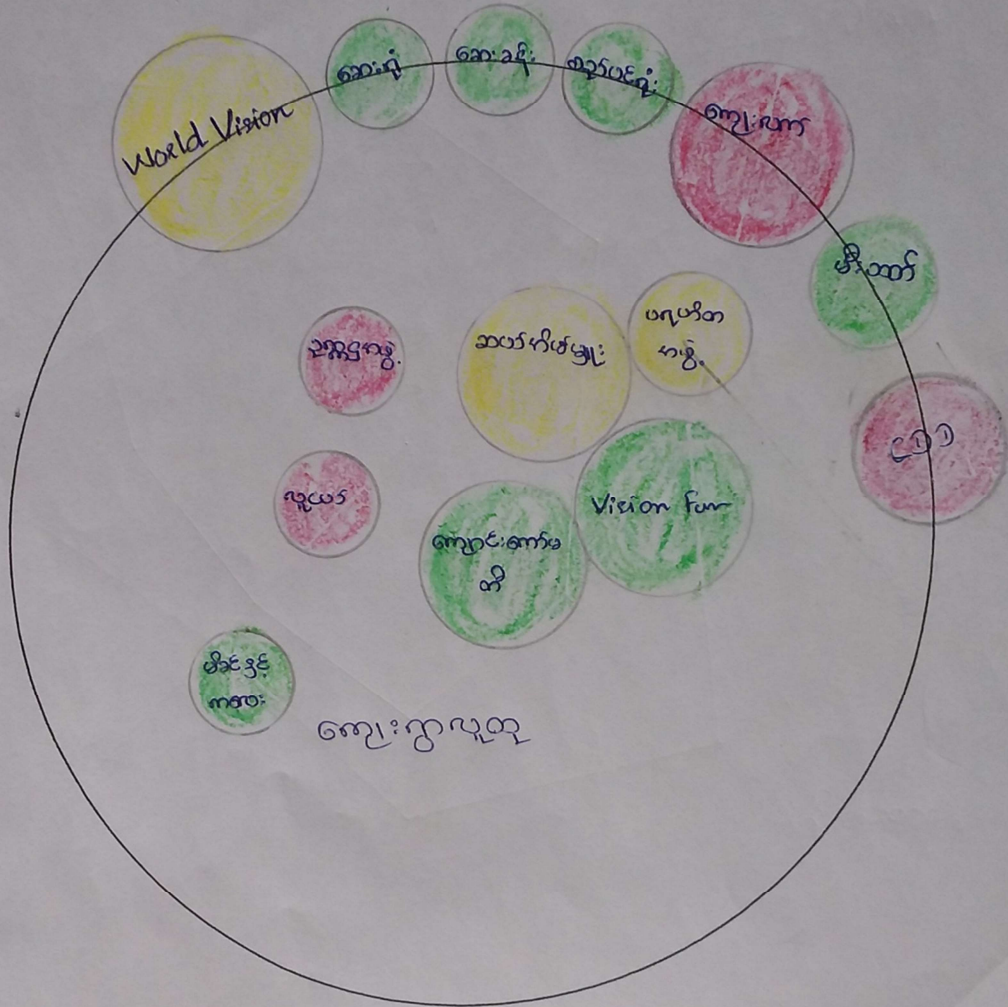

ပါဝင်ဆွေးနွေးသူ

ကျား- ၄၃

မ- ၆၃

မှတ်တမ်းတင်သူ

အမည် ဒေါ်ခင်မြတ်ဗြိုင်

ရာထူး လူထုဆင်းရဲဒုက္ခရောဂါ ကာကွယ်ရေးဦးစီးဌာန

ပင်းပုံစံသုံးသပ်ချက်

ရွာတန်းရှည်ကျေးရွာလေးတွင်ကျေးရွာအတွင်း၌ဖွဲ့စည်းထားသောအဖွဲ့အစည်းများနှင့် ကျေးရွာပြင်ပမှ ဖွံ့ဖြိုးရေးလုပ်ငန်းများ င်ငန်းများအတွက်လာရောက်ကူညီသော အဖွဲ့အစည်းများဟူ၍ နှစ်မျိုးနှစ်စားခွဲခြား တွေ့မြင်နိုင်ပါသည်။

ကျေးရွာအတွင်း ဖွဲ့စည်းထားသော အဖွဲ့

အဖွဲ့အစည်းများမှာ အ မျိုးသမီးများနှင့် ကလေးငယ်များအတွက် မိခင်နှင့် ကလေး စောင့်ရှောက်ရေးအဖွဲ့၊ ကလေးငယ်များ၏ ပညာရေးအတွက် ကျောင်းကော်မတီ၊ကျေးရွာ သာရေးနာရေး ရွာ သာရေးနာရေး ဆောင်ရွက်ရန် အတွက် လူငယ်အဖွဲ့၊ ပရဟိတလုပ်ငန်းများအတွက် ပရဟိတအဖွဲ့နှင့် ကျေးရွာငြိမ်ဝပ်ပိပြားရေးနှင့် ဖွံ့ဖြိုးရေးလုပ်ငန်းများ ဆောင်ရွက်ရန် အတွက် ဥက္ကဋ္ဌအဖွဲ့အတွက် ဥက္ကဋ္ဌအဖွဲ့နှင့် ဆယ်အိမ်မှူးတို့ပါဝင်ပါသည်။

ကျေးရွာပြင်ပမှလာရောက်ကူညီသောအဖွဲ့အစည်းများမှာကျေးရွာဖွံ့ဖြိုးတိုးတက်ရေးလုပ်ငန်းများကိုသ များကိုသက်ဆိုင်ရာ ရွာတာဝန်ရှိသူများနှင့် ညှိနှိုင်းဆောင်ရွက်နိုင်ရန် World Vision Myanmar ကျေးလက်နှင့် လူထုပဟိပြုစီမံကိန်းတို့ဖြစ်ပါသည်။ထိုအဖွဲ့အစည်းများသည်ကျေးရွာဖွံ့ဖြိုးတိုးတက်ရေး၊ကလေးသူငယ်များ စောင့် ရှောက်ရေးနှင့် အမျိုးသမီးများ တန်းတူ အခွင့်အရေးရရှိရေးတို့ကို ဦးစားပေး ဆောင်ရွက်ကြကြောင်း သိရှိရပါသည်။

ကျေးရွာစီ/ထောက်ကော်မတီဖွဲ့စည်းပုံဇယား

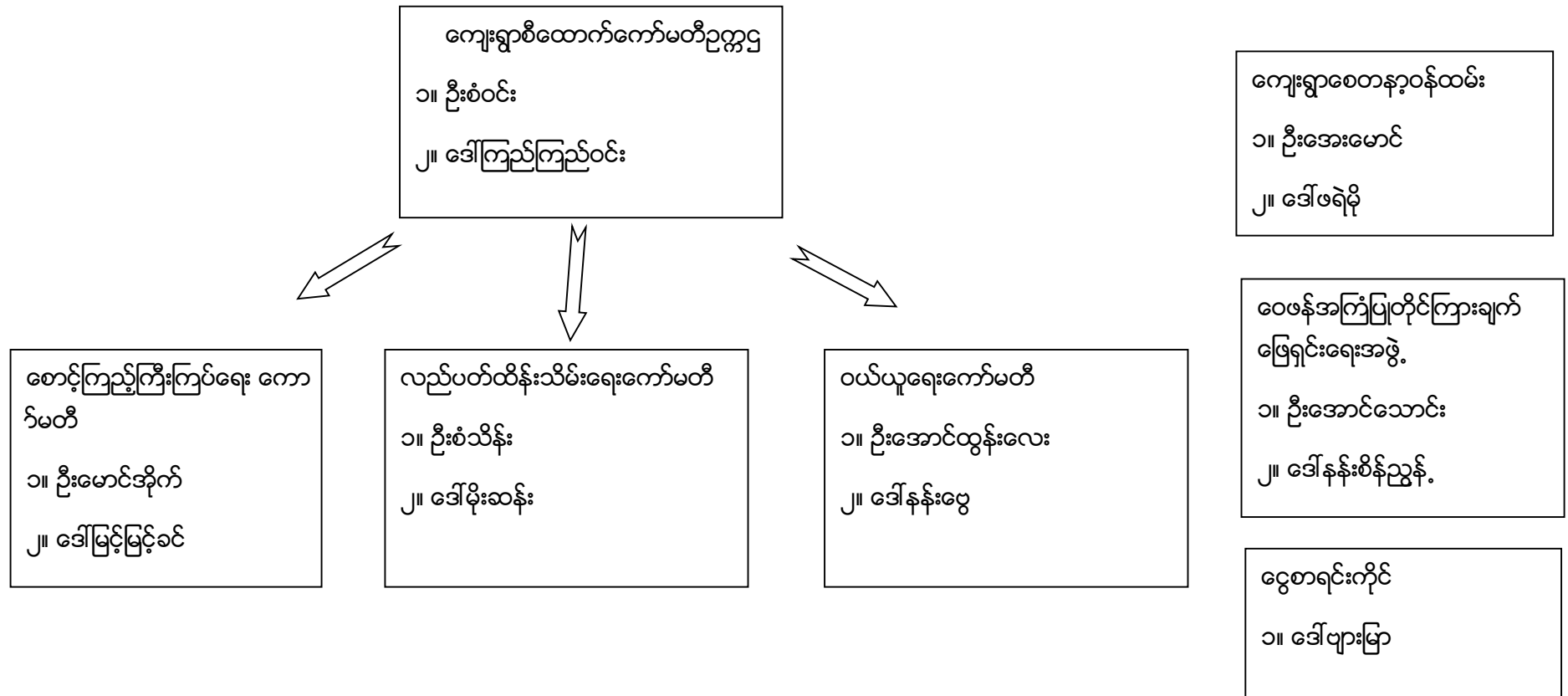

ပါဝင်ဆွေးနွေးသူ

ကျား-၄၃ဦး

မ -၆၃ဦး

မှတ်တမ်းတင်သူ

အမည် - ဒေါ်စုမြတ်လှိုင်

ရာထူး - လူထုစည်းရုံးရေးမှူး

ကျေးရွာအုပ်စုစီထောက်ကော်မတီဖွဲ့စည်းပုံဇယား

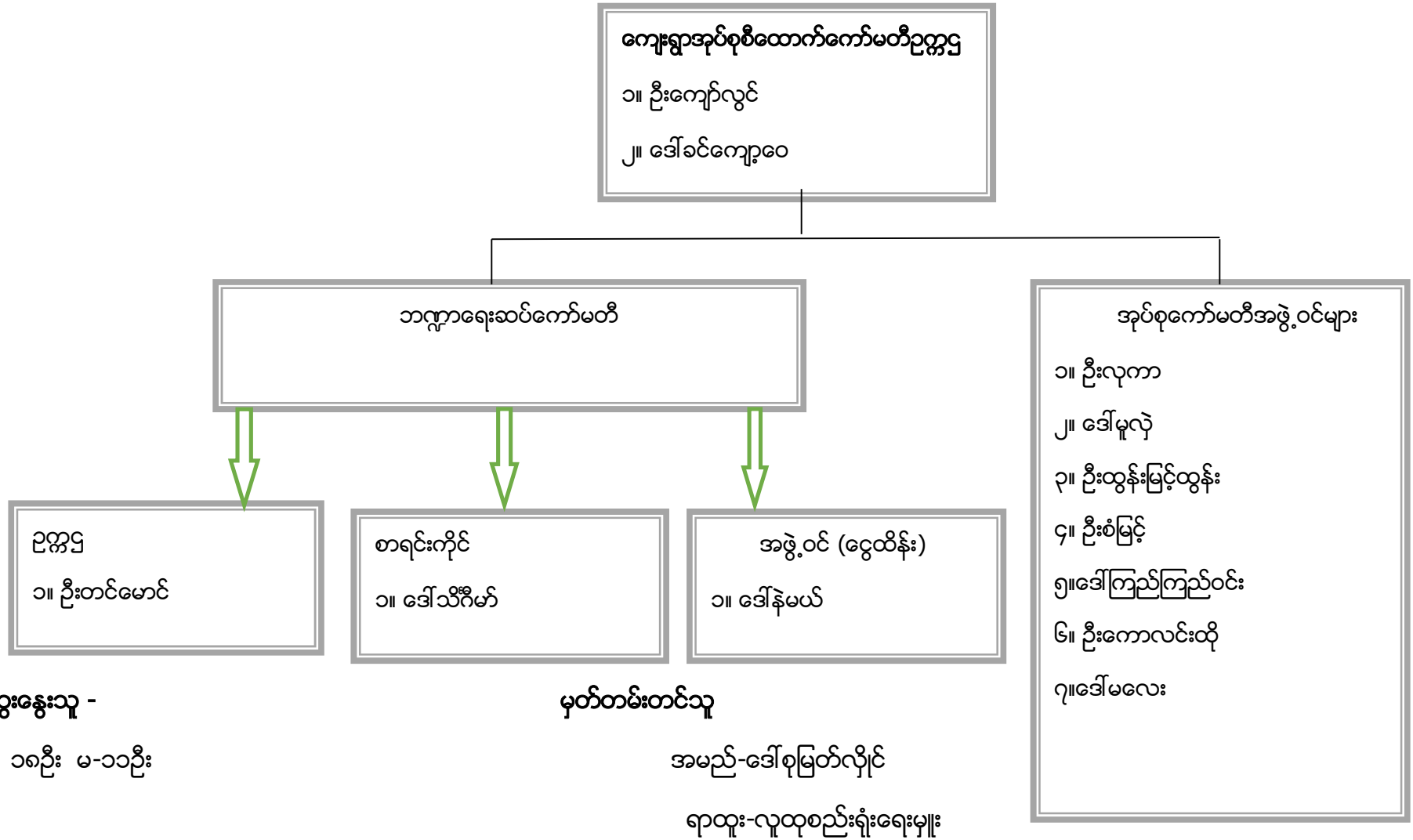

ပုံစံ - ၈ - ၁ ကျေးရွာအခြေခံအချက်အလက်များ (Form PC 1)

လမ်းညွှန်ချက်။ ကျေးရွာတစ်ရွာသို့ ပထမဆုံးမိတ်ဆက်ခရီး သွားရောက်သောအခါ လူထုစည်းရုံးရေးမှူးသည် ကျေးရွာခေါင်းဆောင်များအား ကျေးရွာအချက်အလက်များကို မေတ္တာရပ်ခံ၍ တောင်းခံရသည်။ ဤအချက်အလက်များကို စီမံကိန်းမိတ်ဆက်အစည်းဝေးမတိုင်မီတောင်းခံရမည်။ စီမံကိန်းမိတ်ဆက်အစည်းဝေးတွင် လူထုစည်းရုံးရေးမှူးသည် ဤအချက်အလက်များအား စစ်ဆေးပြီး မှန်ကန်အောင်ပြုလုပ်ရမည်။ ပြီးနောက်တွင် လူထုစည်းရုံးရေးမှူးမှ သတင်းအချက်အလက်ထဲသို့ Tablets မှ တစ်ဆင့် ဖြည့်သွင်းရမည်။

ကျေးရွာခေါင်းဆောင် အမည်	ကျေးရွာခေါင်းဆောင်၏ ဖုန်းနံပါတ်	လူထုစည်းရုံးရေးမှူး၏ အမည် ဒေါ်ခင်အောင်
ပြည်နယ်/တိုင်းဒေသကြီး	မြို့နယ် ဖွဲ့စည်းမှု	ကျေးရွာအုပ်စု ဝန်ထမ်း
		ကျေးရွာ ဝန်ထမ်း ၃၃၆

က။ လူဦးရေ

လူမျိုးစု	အိမ်ထောင်စုအရေအတွက်	ကိုးကွယ်သည့်ဘာသာ	အိမ်ထောင်စုအရေအတွက်
လူမျိုးစု (၁) - ပအိုဝ်း	၅၄၂	ဘာသာ (၁) - ဗုဒ္ဓ	၅၄၂
လူမျိုးစု (၂) - ကရင်	၁၃	ဘာသာ (၂) - ဗုဒ္ဓ	၁၃
လူမျိုးစု (၃) - ဗမာ	၁၁	ဘာသာ (၃) - ဗုဒ္ဓ	၁၁
လူမျိုးစုရော -----	၅၆၆	ဘာသာရော -----	၅၆၆
အခြား			
	အရေအတွက်		
မသန်စွမ်းသူများ	၃၅		
သက်ကြီးရွယ်အိုများ (၆၅ နှစ် နှင့် အထက်)	၅၀		
စစ်ဘေးရှောင်	၃၅		

	အမျိုးသား (အရေအတွက်)	အမျိုးသမီး (အရေအတွက်)
လူဦးရေ	၄၉၉	၅၁၁
လူမျိုးစု (၁) - ပအိုဝ်း	၃၇၂	၃၇၃
လူမျိုးစု (၂) -----	၃၃	၃၄
လူမျိုးစု (၃) -----	၃၄	၃၇
အခြား		
အိမ်ထောင်စုဦးစီး	၁၂၀	၄၈

(ခ) အခြေခံအဆောက်အအုံ အသုံးအဆောင်များ

စာသင်ကျောင်း	အမှတ် ခြံစိပ်	ကျန်းမာရေး	အမှတ် ခြံစိပ်	ဘာသာရေး အဆောက် အအုံများ	အမှတ် ခြံစိပ်
အထက်တန်းကျောင်း	<input type="checkbox"/>	ဆေးရုံ	<input type="checkbox"/>	စေတီ	<input checked="" type="checkbox"/>
အလယ်တန်းကျောင်း	<input type="checkbox"/>	ကျန်းမာရေးဌာန	<input type="checkbox"/>	ဘုန်းကြီးကျောင်း	<input checked="" type="checkbox"/>
မူလတန်းကျောင်း	<input checked="" type="checkbox"/>	ကျန်းမာရေးဌာနခွဲ	<input type="checkbox"/>	ဟိန္ဒူဘုရားကျောင်း	<input type="checkbox"/>
မူကြိုကျောင်း	<input checked="" type="checkbox"/>	ဆေးပေးခန်း	<input type="checkbox"/>	ခရစ်ယာန်ကျောင်း	<input type="checkbox"/>
အခြား	<input type="checkbox"/>	အခြား	<input type="checkbox"/>	ဗလီ	<input type="checkbox"/>
				အခြား	<input type="checkbox"/>
မှတ်ချက်		မှတ်ချက်		မှတ်ချက်	

(ဂ) ကျွမ်းကျင်သူများမှတ်တမ်း (ကျေးရွာတွင်နေထိုင်သော သို့မဟုတ် တခြားရွာမှလာရောက်သော ကျွမ်းကျင်သူများ)

(၁) စာသင်ကျောင်း			(၂) ကျန်းမာရေး			(၃) လက်မှုပညာရှင်		
	ရွာတွင်နေ ထိုင်သူ	အခြားရွာမှ လာသူ		ရွာတွင်နေ ထိုင်သူ	အခြား ရွာမှ လာသူ		ရွာတွင် နေထိုင်သူ	အခြားရွာ မှလာသူ
မူလတန်းပြဆရာ/မ	<input checked="" type="checkbox"/>	<input type="checkbox"/>	ဆရာဝန်	<input type="checkbox"/>	<input type="checkbox"/>	လက်သမား	<input checked="" type="checkbox"/>	<input type="checkbox"/>
အထက်တန်းပြဆရာ/မ	<input checked="" type="checkbox"/>	<input type="checkbox"/>	လက်ထောက် ကျန်းမာရေးမှူး	<input type="checkbox"/>	<input type="checkbox"/>	ပန်းရံ	<input checked="" type="checkbox"/>	<input type="checkbox"/>
အလယ်တန်းပြဆရာ/မ	<input checked="" type="checkbox"/>	<input type="checkbox"/>	အမျိုးသမီးကျန်းမာရေး ဆရာမ	<input checked="" type="checkbox"/>	<input type="checkbox"/>	လျှပ်စစ်ကျွမ်းကျင်၊ မီးသမား	<input type="checkbox"/>	<input type="checkbox"/>
မူကြိုဆရာ/မ	<input checked="" type="checkbox"/>	<input type="checkbox"/>	သားဖွားဆရာမ	<input checked="" type="checkbox"/>	<input type="checkbox"/>	ရေပိုက်သွယ်သူ	<input type="checkbox"/>	<input type="checkbox"/>
အခြား	<input checked="" type="checkbox"/>	<input type="checkbox"/>	ပြည်သူ့ကျန်းမာရေးလုပ်သား	<input checked="" type="checkbox"/>	<input type="checkbox"/>	စက်ပြင်ဆရာ	<input type="checkbox"/>	<input type="checkbox"/>
မှတ်ချက်			မှတ်ချက်			မှတ်ချက်		

(ဃ) ကျေးရွာသို့ ရောက်ရှိနိုင်သည့် လမ်းအခြေအနေ / ကျေးရွာတစ်ရွာသည် ၎င်း၏ ကျေးရွာအုပ်စုနှင့် ဆက်သွယ်ထားသော လမ်းအခြေအနေ (အောက်ပါတို့ကိုဝိုင်းပါ)

ကျောက်ကြမ်းလမ်း: ကတ္တရာလမ်း ကွန်ကရစ်လမ်း: _____
 ကျောက်ခင်းလမ်း: မြေသားလမ်း လူသွားလမ်း: _____
 မော်တော်ဆိုင်ကယ်လမ်း: _____
 အခြား: _____

(င) ကျေးရွာဖွံ့ဖြိုးမှုစီမံချက်

(၁) လူထုဗဟိုပြုစီမံကိန်းမစတင်မီ ဤကျေးရွာတွင်ကျေးရွာဖွံ့ဖြိုးမှု စီမံချက်ရှိခဲ့ပါသလား?

(၂) ရှိခဲ့ပါလျှင် ဤစီမံချက်ကို မည်သည့် ခုနှစ်တွင်ပြင်ဆင်ခဲ့ပါသနည်း?

(၃) ဤစီမံချက်ကို မြို့နယ်မှအတည်ပြုခဲ့ပါသလား?

ဝိုင်းပါ
ရှိပါသည်/မရှိပါ/မသိပါ
နှစ် ၂၀၂၅/မသိပါ
ပြုခဲ့ပါသည်/မပြုခဲ့ပါ /မသိပါ

(စ) ခရီးအကွာအဝေး

(၁) ဤကျေးရွာ၏ဗဟိုမှ ၎င်းကျေးရွာအုပ်စု၏ဗဟိုအထိ ခရီးမိုင်မည်မျှကွာဝေးသနည်း? မိုင်-----/မသိပါ

(၂) ဤကျေးရွာမှ ၎င်းကျေးရွာအုပ်စုဗဟိုအထိ သွားလာရာတွင်ကြာမြင့်သည့်အချိန်။

ခြောက်သွေ့ရာသီတွင်ကြာချိန်----- ထော်လာဂျီ/မော်တော်ဆိုင်ကယ်/ခြေလျင်/လား/မော်တော်ဘုတ်/
အခြား -----
မိုးရာသီတွင်ကြာချိန်----- ထော်လာဂျီ/မော်တော်ဆိုင်ကယ်/ခြေလျင်/လား/မော်တော်ဘုတ်/
အခြား -----

(ဆ) ပတ်ဝန်းကျင်ဆိုင်ရာ သဘာဝဘေးအန္တရာယ်

ဤကျေးရွာတွင် ရေကြီးခြင်းကဲ့သို့ သဘာဝဘေးအန္တရာယ်ကျရောက်ဖူးခြင်း ရှိပါသလား။

မရှိပါ ရှိပါသည် ရှိလျှင်ဖော်ပြပါ -----

(ဇ) ကျေးရွာတွင် ဖွဲ့စည်းထားသော အဖွဲ့အစည်းများ

လူထုဗဟိုပြုစီမံကိန်းမတိုင်မီ ဤကျေးရွာတွင် ကျေးရွာဖွံ့ဖြိုးရေးအတွက် အစိုးရ (သို့) ရွာသားများကိုယ်တိုင်(သို့) စီမံကိန်းတစ်ခုခုမှ ဖွဲ့စည်းထားသည့် အဖွဲ့အစည်းများရှိပါသလား။

(၁) လူမေ့ကွဲ -----

(၂) -----

(ဈ) အထွေထွေအုပ်ချုပ်ရေး ဦးစီးဌာန (GAD) မှ မှတ်တမ်းတင်ထားခြင်း

ဤကျေးရွာသည် အထွေထွေအုပ်ချုပ်ရေး ဦးစီးဌာန (GAD) မှ မှတ်တမ်းတင်ထားမှု ရှိပါသလား။

မရှိပါ ရှိပါသည်

ကျေးရွာခေါင်းဆောင်

အမည် ဦးအောင်သန်းဝင်း

လက်မှတ် [Signature] နေ့စွဲ

လူထုစည်းရုံးရေးမှူး

အမည် ဒေါ်ခင်အေးစိန်

လက်မှတ် [Signature] နေ့စွဲ

ပုံစံ - ၈ - ၂ - စီမံကိန်းစက်ဝန်းအချိန်ဇယား (PC 2)

လမ်းညွှန်ချက်။ သက်ဆိုင်ရာလူထုစည်းရုံးရေးမှူး/လက်ထောက်နည်းပညာမှူးများမှ စီမံကိန်းစက်ဝန်းအဆင့်တစ်ခုစီပြီးစီးတိုင်း ကျေးရွာနှင့် ကျေးရွာအုပ်စုအတွက် ဤပုံစံကို ဖြည့်သွင်းရမည်။			
စည်းရုံးရေးမှူး/ဝန်ထမ်း အမည် ဒေါ်အေးအေး			
နေ့စွဲ	စက်ဝန်းအားအမှတ်ခြစ်ပါ <input type="checkbox"/> စက်ဝန်း(၁) <input type="checkbox"/> စက်ဝန်း(၂) <input type="checkbox"/> စက်ဝန်း(၃) <input type="checkbox"/> စက်ဝန်း (၄)		
ပြည်နယ်/တိုင်း	ကျေးရွာအုပ်စု	မြို့နယ်	ကျေးရွာ
ဧရာဝတီ	ပုဂံ	ပုဂံမြို့နယ်	ကျေးရွာအုပ်စု

စီမံကိန်းဆောင်ရွက်မှုအဆင့်များ	နေ့စွဲ		အစည်းအဝေးတွင်တက်ရောက်သူအရေအတွက်			
	စတင်သည့်နေ့	ပြီးဆုံးသည့်နေ့	အမျိုးသားအရေအတွက်	အမျိုးသမီးအရေအတွက်	အိမ်ထောင်စုအရေအတွက်	လူမျိုးစုတက်ရောက်သူအရေအတွက် နှင့် လူမျိုးစုအမည်
၁။ ကျေးရွာစီမံကိန်း မိတ်ဆက်အစည်းအဝေး	13. 10. 14	13. 10. 17	၄၃	၆၃	၁၀၆	မအူ - ၈၇ မအူ - ၅ ကျေးရွာ - ၅ ကျေးရွာ - ၆
၂။ ကျေးရွာဖွံ့ဖြိုးရေး စီမံချက်ရေးဆွဲခြင်း အစည်းအဝေး	13. 10. 17	13. 10. 17	၄၃	၆၃	၁၀၆	မအူ - ၈၇ မအူ - ၅ ကျေးရွာ - ၅ ကျေးရွာ - ၆
၃။ ကျေးရွာအုပ်စု လုပ်ငန်းဆုံးဖြတ်ချက်ချသည့် အစည်းအဝေး	၂၅. ၁၀. ၁၇	၂၅. ၁၀. ၁၇	၁	၁	၂	မအူ - ၂
၄။ မြို့နယ်အဆင့် စီမံကိန်းရေးဆွဲရေး နှင့် အကောင်အထည်ဖော်ရေးကော်မတီ၏ စီမံကိန်း သုံးသပ်မှု အစည်းအဝေး			မလို	မလို	မလို	မလို
၅။ မြို့နယ် စီမံကိန်းရေးဆွဲရေး နှင့် အကောင်အထည်ဖော်ရေး ကော်မတီ၏ဆုံးဖြတ်မှုကို ရွာသို့ အသိပေးအကြောင်းကြားသည့် အစည်းအဝေး						
၆။ စီမံကိန်းလုပ်ငန်းခွဲစီမံချက်ရေးဆွဲခြင်း အစည်းအဝေး						
၆.၁။ စီမံကိန်းလုပ်ငန်း အကောင်အထည်ဖော်ရေးအစီအစဉ် ရေးဆွဲခြင်း						

၆.၂။ ဝယ်ယူရေးအစီအစဉ် ရေးဆွဲခြင်း							
၆.၃။ ဘဏ္ဍာရေးကုန်ကျမှု လျာထားအစီအစဉ် ရေးဆွဲခြင်း							
၆.၄။ ပြင်/ထိန်းအစီအစဉ် ရေးဆွဲခြင်း							
၇။ စီမံကိန်းလုပ်ငန်းခွဲ တိုးတက်မှု စောင့်ကြည့် အစည်းအဝေး ၇.၁။ အစည်းအဝေး ပထမအကြိမ် ၇.၂။ အစည်းအဝေး ဒုတိယအကြိမ် ၇.၃။ အစည်းအဝေး တတိယအကြိမ်							
၈။ စီမံကိန်းလုပ်ငန်းခွဲ အပြီးသတ်စစ်ဆေးခြင်း အစည်းအဝေး							
၉။ လူထုစစ်ဆေးပွဲအစည်းအဝေး							

ပုံစံ - ၈ - ၃ ကျေးရွာဖွံ့ဖြိုးရေး ဦးစားပေးအစီအစဉ် (Form PC 3)

လမ်းညွှန်ချက်၊ အဆင့်(၃) ကျေးရွာမျှော်မှန်းချက်အစည်းအဝေး ပြီးဆုံးသောအခါ ကျေးရွာစီမံကိန်း အထောက်အကူပြု
 ကော်မတီသည် လူထုစည်းရုံးရေးမှူးအကူအညီဖြင့် ဤပုံစံကိုပြည့်စုံအောင် ဖြည့်သွင်းရမည်။

လူထုစည်းရုံးရေးမှူး/ဝန်ထမ်း အမည် **ဒေါ်ခင်အေးလှိုင်**

နေ့စွဲ **၁၃.၁၀.၂၀၁၇** စက်ဝန်းအား အမှတ်ခြစ်ပါ (✓) စက်ဝန်း(၁)
 စက်ဝန်း(၂) စက်ဝန်း(၃) စက်ဝန်း(၄)

ပြည်နယ်/တိုင်း - **ကယား** မြို့နယ် - **လှိုင်ကော်** ကျေးရွာအုပ်စု **ပဒိုက်** ကျေးရွာ **ရွာတန်း ၅၁၁**

က။ အခက်အခဲအတားအဆီးများအားဆွေးနွေးခြင်း - ယခုလက်ရှိအခြေအနေတွင် ဤကျေးရွာဖွံ့ဖြိုးတိုးတက်ရေးအတွက် အဓိက အခက်အခဲအတားအဆီးများသည် မည်သည်များဖြစ်ပါသနည်း။ (အမျိုးသား/သမီး အနည်းဆုံးအခက်အခဲ ၅ ခုစီဖော်ပြပါ)

အမျိုးသား အဖွဲ့မှ တင်ပြသောအခက်အခဲအတားအဆီးများ		အမျိုးသမီး အဖွဲ့မှတင်ပြသောအခက်အခဲအတားအဆီးများ	
၁	ကျေးရွာတွင်းတွင် ဖြေသားလမ်းများဖြစ်သောကြောင့် ဖိလှည့်လှည့်သွားလာရခက်ခဲခြင်း	၁	ကလပ်ကန်စုရွာပါးခြင်း ကြောင့် စားထာရေးစားကန်ကန်ရှိခြင်း
၂	လျှပ်စစ်ဖိုးလုံလောက်စွာမရှိသောကြောင့် ကျောင်းသားများ၏အားလျှော့ချခြင်း	၂	ရွာတွင်းလမ်းများတွင် လမ်းဖိုးများမရှိသောကြောင့် သွားလာရခက်ခဲခြင်း
၃	ကျေးရွာအတွင်းတွင် ရေအားလျှော့ချခြင်း ကြောင့် ရေသောက်ရခက်ခဲခြင်း	၃	ရွာတွင်း ဖြေသားလမ်းများဖြစ်သောကြောင့် ဖိလှည့်လှည့်သွားလာရခက်ခဲခြင်း
၄	တံတားများမကောင်းသောကြောင့် သွားလာရခက်ခဲခြင်း	၄	ရွာတွင်းတံတားများမကောင်းသောကြောင့် သွားလာရခက်ခဲခြင်း
၅	ကလပ်ကန်စု ရေအားလျှော့ချခြင်း	၅	ကလပ်ကန်စု ရေအားလျှော့ချခြင်း
၆	ကျောင်းအတွင်းတွင် ရေအားလျှော့ချခြင်း	၆	ကျောင်းအတွင်းတွင် ရေအားလျှော့ချခြင်း
၇	ကျောင်းအတွင်းတွင် ရေအားလျှော့ချခြင်း	၇	ကျောင်းအတွင်းတွင် ရေအားလျှော့ချခြင်း
၈	ကျောင်းအတွင်းတွင် ရေအားလျှော့ချခြင်း	၈	ကျောင်းအတွင်းတွင် ရေအားလျှော့ချခြင်း
၉	ကျောင်းအတွင်းတွင် ရေအားလျှော့ချခြင်း	၉	ကျောင်းအတွင်းတွင် ရေအားလျှော့ချခြင်း
၁၀	ကျောင်းအတွင်းတွင် ရေအားလျှော့ချခြင်း	၁၀	ကျောင်းအတွင်းတွင် ရေအားလျှော့ချခြင်း

ခ။ မျှော်မှန်းခြင်း - နောင်လာမည့် (၅) နှစ် အတွင်း ကျေးရွာဖွံ့ဖြိုးရေး မျှော်မှန်းလျာထားချက်များအား တင်ပြပါ။

အမျိုးသားအဖွဲ့မှ တင်ပြသောမျှော်မှန်းချက်များ		အမျိုးသမီးအဖွဲ့မှ တင်ပြသောမျှော်မှန်းချက်များ	
၁	ကျေးရွာတွင်းရှိ ဖြေသားလမ်းများကို ကျောင်းကျောင်းလမ်းအား ပေးခြင်း	၁	ကလပ်ကန်စုရွာပါးခြင်း ကြောင့် စားထာရေးစားကန်ကန်ရှိခြင်း
၂	ကျောင်းသားများ ကောင်းစွာအားလျှော့ချခြင်း	၂	ကျောင်းအတွင်းတွင် ရေအားလျှော့ချခြင်း
၃	ကျေးရွာအတွင်းတွင် ရေအားလျှော့ချခြင်း	၃	ကျေးရွာအတွင်းတွင် ရေအားလျှော့ချခြင်း
၄	ကျေးရွာအတွင်းတွင် ရေအားလျှော့ချခြင်း	၄	ကျေးရွာအတွင်းတွင် ရေအားလျှော့ချခြင်း
၅	ကျေးရွာအတွင်းတွင် ရေအားလျှော့ချခြင်း	၅	ကျေးရွာအတွင်းတွင် ရေအားလျှော့ချခြင်း
၆	ကျေးရွာအတွင်းတွင် ရေအားလျှော့ချခြင်း	၆	ကျေးရွာအတွင်းတွင် ရေအားလျှော့ချခြင်း
၇	ကျေးရွာအတွင်းတွင် ရေအားလျှော့ချခြင်း	၇	ကျေးရွာအတွင်းတွင် ရေအားလျှော့ချခြင်း
၈	ကျေးရွာအတွင်းတွင် ရေအားလျှော့ချခြင်း	၈	ကျေးရွာအတွင်းတွင် ရေအားလျှော့ချခြင်း
၉	ကျေးရွာအတွင်းတွင် ရေအားလျှော့ချခြင်း	၉	ကျေးရွာအတွင်းတွင် ရေအားလျှော့ချခြင်း
၁၀	ကျေးရွာအတွင်းတွင် ရေအားလျှော့ချခြင်း	၁၀	ကျေးရွာအတွင်းတွင် ရေအားလျှော့ချခြင်း

ဂ။ လူထုစီမံကိန်း၏ လာမည့် (၄) နှစ်အတွက် အကျုံးဝင်သော ဦးစားပေး ဖွံ့ဖြိုးတိုးတက်မှု လုပ်ငန်း အစီအစဉ်များအားဖော်ပြပါ။

အဆင့်	ကျေးရွာအတွက် ဦးစားပေး ဖွံ့ဖြိုးတိုးတက်မှု လုပ်ငန်းစဉ်များ	အဆိုပြုသူ (အမျိုးသားများ/ အမျိုးသမီးများ/အမျိုးသား+ အမျိုးသမီး)	ခန့်မှန်းကုန်ကျ စရိတ်	အကျိုးခံစားခွင့်ရှိသူ ခန့်မှန်းခြေ အရေ အတွက်
၁	မြေထားလမ်း များကိုကျောက် ချောလမ်းခင်းလေးခြင်း	က + မ		
၂	ဥားထွင်းတံကားများတိုးချဲ့တည် ဆောက်ရေးခြင်း	က + မ		
၃	ကရားယာများ ကုန်ကြမ်းစာသင် ကျောင်းခြံခြင်း	က		
၄	လူငယ်ရိပ်သာအား နိမိတ် ဆောက်လုပ်ရေးခြင်း	က + မ		
၅	ခင်းမသောင် ဆောက်လုပ်ရေး ခြင်း	က + မ		
၆	ကျေးရွာအတွင်း များတည်ဆောက် ရေးခြင်း	မ		
၇	ကရားစားချေးငွေလုပ်ငန်းများ	မ		
၈	တည်ဆောက်ရေးခြင်း			

ဃ။ လူထုစီမံကိန်း၏ လာမည့် (၄) နှစ်အတွက် အကျိုးမဝင်သော ဦးစားပေး ဖွံ့ဖြိုးတိုးတက်မှု လုပ်ငန်း အစီအစဉ်များအားဖော်ပြပါ။

အဆင့်	ကျေးရွာအတွက် ဦးစားပေး ဖွံ့ဖြိုး တိုးတက်မှု လုပ်ငန်းစဉ်များ	အဆိုပြုသူ (အမျိုးသားများ/ အမျိုးသမီးများ/အမျိုးသား+ အမျိုးသမီး)	အခန်းကဏ္ဍ
၁	လျှပ်စစ်စီးတပ်ဆင်ရေးခြင်း	က + မ	
၂	ပညာရေးဝန်ထမ်းများ	က -	
၃	ထောက်ပံ့ရေးခြင်း		
၄	ကျေးဇာတိရေး ဆေးစားခင်း	က + မ	
၅	တည်ဆောက်ရေးခြင်း		

ခေါင်းဆောင်၊ ကျေးရွာစီမံကိန်းအထောက်အကူပြုကော်မတီမှ အတည်ပြုသည်။

အမည် ----- ဦးစိန် ----- လက်မှတ် ----- ဇော် ----- နေ့စွဲ ----- ၁၃. ၁၀. ၂၀၁၇ -----

ကဏ္ဍအလိုက်ဦးစားပေးဖွံ့ဖြိုးရေးလုပ်ငန်းစဉ်များ

နောက်ဆက်တွဲ(၄) ခြားနားသော အပိုင်းများအတွက် ဦးစားပေးဖွံ့ဖြိုးရေးလုပ်ငန်းစဉ်များအနှစ်ချုပ် မှုရင်းအား VPSC တွင် ထားရှိရပါမည်။ အခြားဌာနဆိုင်ရာများနှင့် ညှိနှိုင်းရန်အတွက် မိတ္တူအား TPIC သို့ပို့ရပါမည်။ MIS Data အဖြစ်သွင်းရန်မလိုအပ်ပါ။

	အဆင့်	လုပ်ငန်း	ဦးစားပေး	လ/နှစ်	ကျေးရွာမှ တာဝန်ခံသူ(သို့) အုပ်စု	ပြင်ပမှ မည်သူထောက်ပံ့မလဲ
အခြေခံအဆောက်အအုံ	၁	ခန်းမဆောင်	(√) ကျား(√)			
	၂		မ () ကျား()			
	၃		မ () ကျား()			
	၄		မ () ကျား()			
	၅		မ () ကျား()			
အသက်မွေးဝမ်းကြောင်း/ စိုက်ပျိုးရေး	၁	စိုက်ပျိုးရေးနည်းပညာ သင်တန်း	မ () ကျား(√)			
	၂		မ () ကျား()			
	၃		မ () ကျား()			
	၄		မ () ကျား()			
	၅		မ () ကျား()			
ကျန်းမာရေးနှင့် အာဟာရ	၁	အဝီစိတွင်းများတူးပေးရန်	မ (√) ကျား()			
	၂		မ () ကျား()			
	၃		မ () ကျား()			
	၄		မ () ကျား()			
	၅		မ () ကျား()			

ကျန်းမာရေးနှင့် အာဟာရ	၁		မ () ကျား()			
	၂		မ () ကျား()			
	၃		မ () ကျား()			
	၄		မ () ကျား()			
	၅		မ () ကျား()			
ပညာရေး	၁	ပညာရေးဝန်ထမ်း	မ (✓) ကျား()			
	၂		မ () ကျား()			
	၃		မ () ကျား()			
	၄		မ () ကျား()			
	၅		မ () ကျား()			
အခြား	၁	ကျောက်ချောလမ်း(၁)	မ (✓) ကျား(✓)			
	၂	ကျောက်ချောလမ်း(၂)	မ (✓) ကျား(✓)			
	၃	တံတားများတည် ဆောက်ပေးရန်	မ (✓) ကျား(✓)			
	၄	လျှပ်စစ်မီး	မ (✓) ကျား(✓)			
	၅		မ () ကျား()			

ဦးစားပေးလုပ်ငန်း အကျဉ်းချုပ်ဇယား

စဉ်	လုပ်ငန်းအမည်	ဦးစားပေး အဆင့်	အဆိုပြုသူ (ကျား)	အဆိုပြုသူ (မ)	အဆိုပြုသူ (ကျား+မ)	မှတ်ချက်
၁။	ကျောက်ချောလမ်း(၁)	၁			✓	
၂။	ကျောက်ချောလမ်း(၂)	၂			✓	
၃။	ခန်းမဆောင်	၃			✓	
၄။	အဝီစိတွင်းများတူးပေးရန်	၄		✓		
၅။	တံတားများတည်ဆောက်ပေး ပေးရန်	၅			✓	
၆။	လျှပ်စစ်မီး	၆			✓	
၇။	ပညာရေးဝန်ထမ်း	၇		✓		
၈။	စိုက်ပျိုးရေးနည်းပညာသင်တန်း	၈	✓			
၉။						
၁၀။						
၁၁။						
၁၂။						
၁၃။						

ပါဝင်ဆွေးနွေးသူ

ကျား - ၄ ဦး

မ - ၆ ဦး

မှတ်တမ်းတင်သူ

အမည် - ဒေါ်စုမြတ်လှိုင်

ရာထူး - လူထုစည်းရုံးရေးမှူး

လုပ်ငန်းဆောင်ရွက်မှု မှတ်တမ်း ဓါတ်ပုံများ

