

ပြည်ထောင်စုသမ္မတ မြန်မာနိုင်ငံတော်အစိုးရ  
စိုက်ပျိုးရေး၊ မွေးမြူရေးနှင့် ဆည်မြောင်းဝန်ကြီးဌာန  
ကျေးလက်ဒေသဖွံ့ဖြိုးတိုးတက်ရေးဦးစီးဌာန  
ညောင်ဦးမြို့နယ်



လူထုဗဟိုပြုစီမံကိန်း

National Community Driven Development Project  
( NCDDP )



တတိယနှစ်စီမံကိန်းစက်ဝန်း၊ ကျေးရွာဖွံ့ဖြိုးရေးအစီအစဉ်

Village Development Plan ( VDP )

ရွာသာအေးကျေးရွာ၊ ယဉ်စမ်းအုပ်စု



- ၁။ မြို့နယ်ခြေပုံ
- ၂။ ကျေးရွာမြေပုံ(တည်နေရာ)
- ၃။ အုပ်စုတွင်ပါဝင်သောကျေးရွာများစာရင်း
- ၄။ ကျေးရွာအခြေခံအချက်အလက်များ(ကျေးရွာသမိုင်းကြောင်း)
- ၅။ လူထုပူးပေါင်းပါဝင်သော လူမှုဆန်းစစ်ခြင်းနှင့် အကဲဖြတ်ခြင်းလုပ်ငန်းစဉ် (PSA/PRA) အကျဉ်းချုပ်
- ၆။ ကျေးရွာဖွံ့ဖြိုးရေးအစီအစဉ်အတွက်အသုံးပြုခဲ့သော PRA tools များနှင့် တစ်ခုချင်းစီအတွက် သုံးသပ်ချက်များ
- ၇။ ကော်မတီဝင်များရွေးချယ်ခြင်းနှင့်ကျေးရွာဖွံ့ဖြိုးရေးအစီအစဉ်ဆောင်ရွက်မှုမှတ်တမ်းဓါတ်ပုံများ
- ၈။ ကျေးရွာအချက်အလက်(ပုံစံ-၁)
- ၉။ စီမံကိန်းစက်ဝန်းအချိန်ဇယား(ပုံစံ-၂)
- ၁၀။ ကျေးရွာဖွံ့ဖြိုးရေးဦးစားပေးအစီအစဉ်(ပုံစံ-၃)
- ၁၁။ ကျေးရွာအုပ်စုစီမံကိန်းလုပ်ငန်းခွဲရွေးချယ်ခြင်း(ပုံစံ-၄)
- ၁၂။ အစည်းအဝေးမှတ်တမ်းများ
- ၁၃။ ကဏ္ဍအလိုက်ဦးစားပေးဖွံ့ဖြိုးရေးလုပ်ငန်းစဉ်များ



# ညောင်ဦးမြို့နယ်လူထုပဟိုပြု စီမံကိန်း

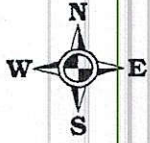











လူထုပေါင်းစုံပါဝင်သော လူမှုဆန်းစစ်ခြင်းနှင့် အကဲဖြတ်ခြင်းလုပ်ငန်းစဉ်

( PSA / PRA ) အကျဉ်းချုပ်ဇယား

ကျေးရွာ - ရွာသာစော့

စဉ်	အကြောင်းအရာ	ရက်စွဲ	ဦးတည်အုပ်စု	ဝက်ရှောက်သူ			အဓိကဆွေးနွေးချက်
				ကျား	မ	ပေါင်း	
၁။	ကျေးရွာလူမှုရေးပြ ဘယ်ရာတာပြ မြေပုံ (social map, Resource map)	၂၈.၉.၂၀၁၇	ကျေးရွာသူ / ကျေးရွာသားများ / ကော်မတီဝင်များ	၁၀	၁၅	၂၅	ကျေးရွာနယ်နိမိတ် အတွင်းရှိ အိမ်ခြေ၊ လယ် မြေ ခိုက်ခင်း၊ ဘုရား၊ ပုထိုး၊ များစသော ကျေးရွာ၏ လက်ရှိ အခြေအနေ နှင့် ပိုင်ဆိုင်မှုပြ အခြေအနေ များကို ရေးဆွဲဖော်ထုတ် ပါသည်။
၂။	ကုသိခွင်ပြ ဇွန်ဒီဇင် (Seasonal Calendar)	၂၈.၉.၂၀၁၇	ကျေးရွာသူ / ကျေးရွာသားများ / ကော်မတီဝင်များ	၉	၁၂	၂၁	ကုသိခွင်ပုံစံပြု၊ သီးနှံများ၊ လယ်ယာလုပ်ငန်းများ၊ ဓွေးခြေ၊ လုပ်ငန်းများ၊ ဝမ်းစာယူလုံမှုနှင့် ပွဲတော်များ
၃။	ကျေးရွာ၏ ဦးစားပေး အဓိကဆောင်ရွက်ရေး (Metric Ranking)	၂၈.၉.၂၀၁၇	အမျိုးသားအုပ်စု / အမျိုးသမီးအုပ်စု	၁၂	၁၅	၂၇	ကျေးရွာသူကျေးရွာသားများ၏ ကျေးရွာအတွက် အဓိက လိုအပ်သော စီမံကိန်းလုပ်ငန်းများကို ညှိနှိုင်းတိုင် ယ်ရေးဆွဲခဲ့ကြသည်။



လူထုပေါင်းစုံပါဝင်သော လူမှုစာနိးစစ် ခြင်းနှင့် အက်ဇွာခြင်းလုပ်ငန်းစဉ်

(PSA / PRA) အကျဉ်းချုပ်ဇယား

ကျေးဇူး -

စဉ်	အကြောင်းအရာ	ရက်စွဲ	ဦးတည်အုပ်စု	ဝက်ဇွာစာရင်း			အဓိက ဆွေးနွေးချက်
				ကျား	မ	ပေါင်း	
၄။	အဖွဲ့အစည်း ချိတ်ဆက်ပုံ (Venn Diagram)	၂၈.၉.၂၀၁၇	ကျေးဇူးသူ၊ ကျေးဇူးထားများ ကော်မတီဝင်များ ကျေးဇူးအုပ်ချုပ် ရေးအဖွဲ့ဝင်များ	၁၀	၉	၁၉	ကျေးဇူးအဖွဲ့ဝင်တွင် ပိုမို လော လူမှုအဖွဲ့အစည်းရှိ နှင့် ကျေးဇူးလူထု အကြား ချိတ်ဆက်ရေး မျက်နှာ ဖြည့်စွက်အောင် ဖော်ဆောင် နိုင်ခဲ့သည်။
၅။	လူမှုစီးပွားအ ဆင့်အဆင့် ဖွဲ့ ခြင်း (Wealth Ranking)	၂၈.၉.၂၀၁၇	ချမ်းသာစေ အလယ်အလတ် ဇွန်းပါး	၁၂	၁၅	၂၇	ကျေးဇူးအဖွဲ့ဝင်ရှိ လူများ အကြား ငွေကြေး ပစ္စည်းအ နေအင်အား ပိုမိုနှင့် မှ အဆင့် ခွဲခြား ဖြစ်ခြင်းဖြင့် ကျေးဇူး အဖွဲ့ဝင် လိုအပ်ပစ္စည်းငွေ ရရှိရေး အစီအစဉ်များကို ထည့်သွင်းစဉ်းစားနိုင်ရန် စဉ်းစားခဲ့ကြသည်။
၆။	ပင့်ကူအိမ် ကွန်ယက် (Spider Web)	၂၈.၉.၂၀၁၇	ကျေးဇူးသူ၊ ကျေးဇူးထားများ အမျိုးသားအုပ်စု အမျိုးသမီးအုပ်စု	၁၃	၁၀	၂၃	အမျိုးသားနှင့် အမျိုးသမီး များအကြား အလုပ်အကိုင်အ ခွင့်အလမ်းတန်းတူအခွင့် အရေး၊ ပညာသင်ကြားနိုင် မှု၊ ဘဝလုံခြုံမှုစသည့် အခြေအနေ အရပ်ရပ်ကို ဆွေးနွေးခဲ့ကြသည်။







ကျား/မ ပိုင်းခွဲခြားခြင်း

အုပ်စု - ယင်းအစား

ကျား/မ - ဂုဏ်ထူးဆောင်

ကျား/မ

အရင်းအမြစ် ဝမ်းနည်းခြင်း ပုံစံပြ

အရင်းအမြစ် ဝမ်းနည်းခြင်း ပုံစံပြ

ကျား/မ	မ	ကျား/မ
ယာဇ္ဇော	ထာဝရ	ယာဇ္ဇော
ခိုင်မာ	ကျောက်ပြင်	ခိုင်မာ
ပိုင်း/ခြံ	သားစားစား	ပိုင်း/ခြံ
ကား	အပ်ချုပ်စက်	ကား
TV	ဖျား	TV
ခိုင်မာပင်	ကျား/မ	ခိုင်မာပင်
ဖျား	ကျောက်ပြင်	ဖျား

ကျား/မ	မ	ကျား/မ
ယာဇ္ဇော	ထာဝရ	ယာဇ္ဇော
ခိုင်မာ	ကျောက်ပြင်	ခိုင်မာ
ပိုင်း/ခြံ	သားစားစား	ပိုင်း/ခြံ
ကား	အပ်ချုပ်စက်	ကား
TV	ကျား/မ	TV
ခိုင်မာပင်	ကျောက်ပြင်	ခိုင်မာပင်
ဖျား	ကျောက်ပြင်	ဖျား



ကျား၊မ ဝိုင်ခိုင်မြတ် ရဟာ:

ကျေးဇူးအုပ်စု-

ကျေးဇူး-

အေးဇွေးခြင်းနှင့်ဆန်းစစ်ခြင်း

ပုခင်း၊ ဗျည်း၊ ခွားရှင် တို့ကို အမျိုးသားများ သုံးစွဲ၍ အမျိုးသား၊ အမျိုးသမီးပါ  
 ထိန်းချုပ်ပါသည်။ ကျောက်ဖြင့်၊ ရွှေအားကပ်၊ ရွှေမက်ကောဏများကို အမျိုးသမီးများ သုံးစွဲ၍  
 အမျိုးသားများကပါ ထိန်းချုပ်ပါသည်။ ကိုင်းဖြေ၊ အိမ်၊ ဝိုင်းခြံ၊ IV၊ ဆိုင်ကယ် တို့ကား  
 အမျိုးသား၊ အမျိုးသမီး သုံးစွဲ၍ ဖြေဖြတ်ခြင်း၊ ဆုံးဖြတ်ချက်ချခြင်း၊ ထိန်းချုပ်ခြင်းတို့ကို  
 အမျိုးသားများက ဖြေဖြတ်သည်။ အမျိုးသမီးများက ဆုံးဖြတ်ချက်ချခြင်း၊ အကောင်အထည်  
 ဖော်အောင်ရွက်ခြင်းတို့တွင် အမျိုးသားများနှင့်တန်ဖူအေးဇွေးခြင်းဖြင့် ပစ္စည်းများကား  
 တန်ဖူပြင်ခိုင်ကြောင် သိရှိနိုင်ပါသည်။



ကျေးဇူး—ရှာယာအေး  
 အရပ်— ယင်းဆင်း

အဆင့်	သတ်မှတ်ချက်	အိမ်ထောင်စု အရေအတွက်	ရာခိုင်နှုန်း
(၁) အခြေလည်ဆုံး အရပ်စု	ဥပုဏ်ဒါန-ကား၊ ယာမြေ(၃၀) ဧက၊ နွား(၂) ခု၊ နွားမခါးကါ၊ စိခါကါ၊ အိမ်၊ ဝါးလျှောက်၊ ဆီလက်	၅၀	၄.၀၅%
(၂) အလယ်အလတ် အရပ်စု	တို့က်ဒါန၊ ယာမြေ(၁၅) ဧက၊ နွား(၁) ခု၊ နွားမခါးကါ၊ ဆီလက်	၁၀၀	၄.၅၀%
(၃) အဆင့်အတင့် ခြေလည်ယော အရပ်စု	ဘွင်းစိုင်း၊ ဆီလက်၊ ယာမြေ(၁၀) ဧက၊ နွား(၁) ခု၊ ဆီလက်	၆၀	၄.၀၅%
(၄) မခြေလည်ယော အရပ်စု	ဆီလက်၊ နွားမခါးကါ၊ ဆီလက်၊ လက်လှော်လက်စား	၁၅	၁.၅၆%
(၅) နွမ်းပါးယော အရပ်စု	ယာမြေ(၁) ဧက၊ လက်လှော်လက်စား	၆	၀.၆%











အဖွဲ့အစည်း ချိတ်ဆက်မှု ပုံစံ

အုပ်စု ယဇ်ခမ်း

ကျေးဇူး ဣဘာအား

ဆွေးနွေးခြင်းနှင့် ဆန်းစစ်ခြင်း

ကျေးဇူး ဇာ အဖွဲ့အစည်း ချိတ်ဆက်မှု ပုံစံအားဖြင့် ဝင်ရောက်ဆွဲကြားသည့် မူပိုင်ခမ်းစစ်ခြင်း (PRA TOOLS) ကွန်ဗစ်ရှင်ပေါင်းသည် ဣဘာအားကျေးဇူး မူပိုင်ခမ်းစစ်ခြင်း ရှေးဆွဲပုံကို ကျေးဇူးအရ ထုတ်ဖော်လုပ်ဆောင်မှု ပူးပေါင်းပါဝင်ဆွေးနွေးခဲ့ကြသည်။ အဖွဲ့အစည်း ချိတ်ဆက်ဆက်ဆံဆွဲခြင်း ဖြစ် ကျေးဇူးရှိ အဖွဲ့အစည်းပေါင်းဆုံ အဖွဲ့အစည်း ဇာ အချိတ်ဆက်မှုကို ချိတ်ဆက်ခြင်း အဖွဲ့အစည်းများ၏ အစဉ်ပါပုံ၊ ခြုံငုံအကဲဖြတ်မှုများကို ဦးစားချုပ်ချုပ် ဖြစ် ရှေးဆွဲ ခေခေသည်။ ကျေးဇူးကွန်ဗစ်ရှင်အောင်မြင်မည့် မူပိုင် ဗဟိုပုံစံ ခေခေကွန်ဗစ်ရှင် ကျေးဇူးရှိ မည်သည့် အဖွဲ့အစည်းများ ဖြစ် အချိတ်ဆက်မှုပုံစံကို အောင်မြင်သွားမည်ကို ချိတ်ဆက်မှု အစု ပူးပေါင်းပါဝင် ဆွေးနွေးခဲ့ပါသည်။



ကျေးဇူး - ဂုဏ်အေး

အုပ်စု - ယင်းအင်း

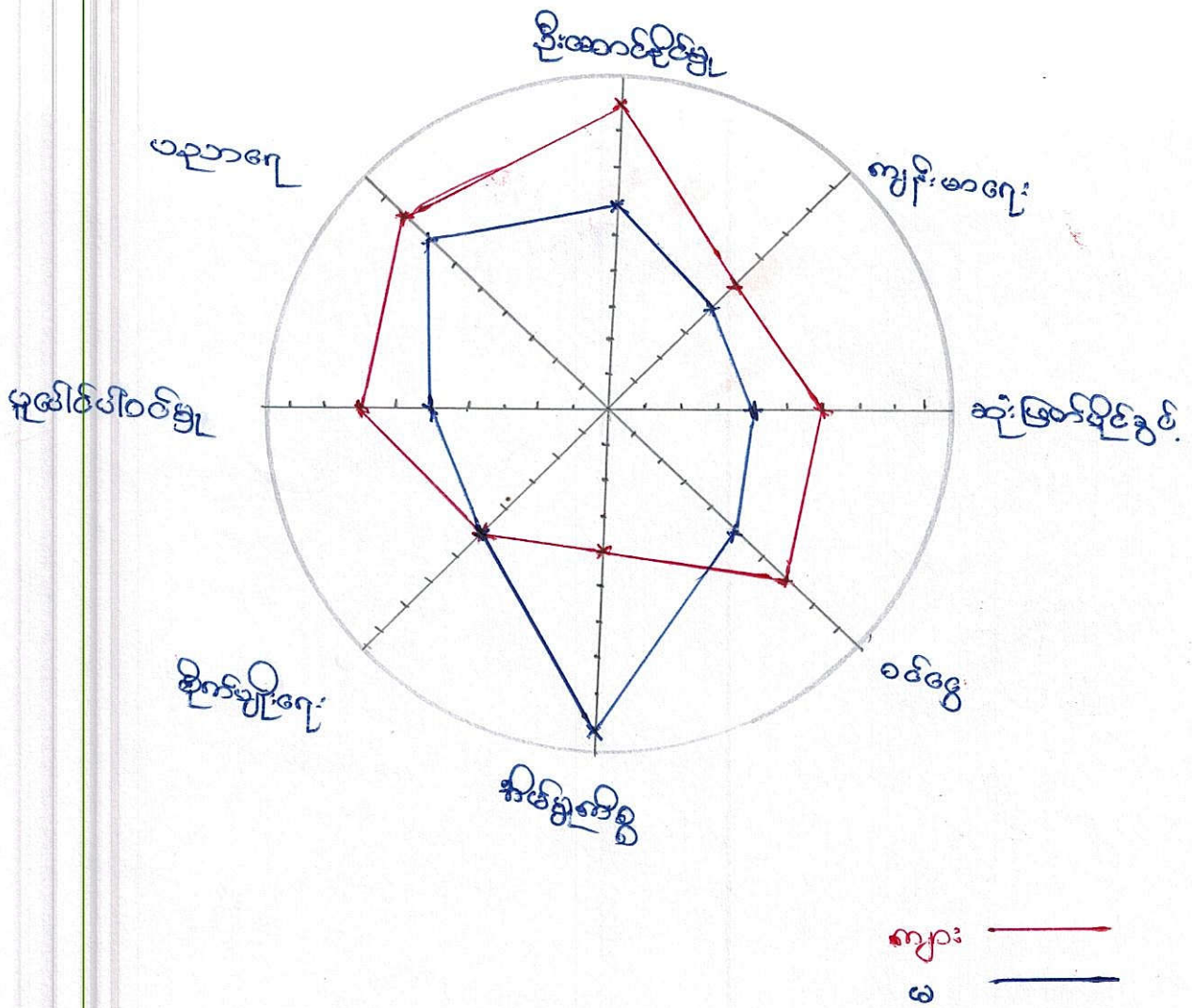



— စိုက်ပျိုးရေး

စိုက်ပျိုးရေး မိုင်းတွင် အမျိုးသားများသည် အမျိုးသမီးများထက်သာလွန်နေသည်ကို တွေ့ရသည်။ စိုက်ပျိုးရေးတွင် အမျိုးသမီးများ ပူးပေါင်း ပါဝင်စုပေါင်း အားလုံးတွင် အမျိုးသားများ ဦးဆောင်၍ လုပ်ကိုင်ကြသည်ကို တွေ့ရသည်။

— ပညာရေး

ပညာရေး အချိုး က ဣန္ဒြေ တွင် အမျိုးသမီးများသည် အမျိုးသားများထက် အနည်းငယ် အားနည်းနေသည်ကို တွေ့ရသည်။ အလေ့အကျင့်အားဖြင့် အမျိုးသမီးများ၏ ပညာရေးသည် အချိုးအတိုင်း မှီလျော်နေသည်။ ပညာရေးအား ထားသော ကွဲပြားမှု ဖြစ်ပေါ်စေခြင်း ဖြစ်ပါသည်။

— ဝေငွေရရှိမှု

ဝေငွေရရှိမှု အပိုင်းတွင် အမျိုးသမီးများသည် အမျိုးသားများထက် အခက်ခဲပိုင်း အားနည်းနေခြင်း ဖြစ်ပါသည်။ အလောင်းမှာ အမျိုးသားများ၏ နီးဖွား လုပ်ငန်း ဦးဆောင် လုပ်ကိုင် ရန်ချိန်မှာ အမျိုးသမီးများသည် အိမ်မှုကိစ္စများနှင့် သာ အချိန်ကုန်သွင်းရခြင်း ဖြစ်ပါသည်။ ထို့ကြောင့် အမျိုးသမီးများသည် ဝေငွေ ဝိုင်းစေရန် အတွက် အိမ်စွဲ၊ လက်ဖွဲ့ ဘင်စပိုး တစ်စုံတစ်ရာ ပေးရန်ကို အပ်ကြောင်း ဖြစ်ပါသည်။

— အစည်းအဝေး ဝက်ကွက်မှု

အစည်းအဝေး ဝက်ကွက်မှု အပိုင်းတွင် အမျိုးသားများသည် အမြဲတမ်းပါရှိပြီး ဘေးလမ်းအမျိုးသမီးများသည် ငှာ ဖြစ်လောက်သာ ရှိနေသည်။ အမျိုးသားများ၏ ဖွဲ့စည်းမှု ဝက်ကွက်မှုတွင်ပါဝင်ခြင်း ဖြစ်ပါသည်။ ထို့ကြောင့် အမျိုးသားများ၏ ဖွဲ့စည်းမှု ဝက်ကွက်မှု မျှော်စေရန် ဗဟုသုတ အားကောင်းစေရန် အတွက် အစည်းအဝေး ဝက်ကွက်မှု၏ ရှေ့ဆောင်တွင် ပါဝင်စေခြင်း ဖြစ်ပါသည်။

— ဆုံးဖြတ်ချက်ချမှု

ဆုံးဖြတ်ချက်ချမှုတွင် အမျိုးသားများသည် အမျိုးသမီးများထက်ပို၍ ဆုံးဖြတ်နိုင်စွမ်း ရှိသည်။ ကိုတွေ့ရသည်။ အမျိုးသမီးများသည် ဆီမိဂျီ၏ အမျိုးသားများကို အားကိုး ချင်မိတ်၊ အကူပေးမှု၊ လုပ်ငန်းခွင် အုပ်စုသည် ရှေးဦးစွဲ အပူအစများကြောင့် ဆုံးဖြတ်နိုင်မှု အပိုင်းတွင် အားနည်းနေကြသည်ဟု ဆုံးသတ်ခဲ့ပါသည်။

— လူမှုရေး ပူးပေါင်းပါဝင်မှု

လူမှုရေး ပူးပေါင်းပါဝင်မှု အပိုင်းတွင် အမျိုးသားများသည် ငှာ ဖြစ် အနေဖြင့် လူမှုရေး အဖွဲ့အစည်းများသည် ငှာ ဖြစ် အနေအထားမှာ ရှိနေသည်။ လူမှုရေး နှစ်လုံး ကိစ္စများတွင်



အမျိုးသားများကဦးဆောင်ပြီး အမျိုးသမီးများကလည်း ဝိုင်းရုံးလုပ်ဆောင်ကြသည်ကို သိရသည်။  
ကျန်ရှိသော ကိစ္စများတွင်လည်း အမျိုးသမီးများပါဝင်ဆောင်ရွက်ရန်လိုအပ်လာပြီး ဘဦးဆောင်  
မိပါသည်။

- အိမ်ထောင်ရေး ဖွဲ့

အိမ်ထောင်ရေးဖွဲ့လုပ်ဆောင်ရာတွင် အမျိုးသမီးများ အဓိကဗဟိုပြု ပြုလုပ်ပေးရမည်။ အမျိုး  
သားများ (၃) နှစ်လောက်သာရှိနေသည်။ အမျိုးသားများ အနေဖြင့် မိမိတို့တက်နိုင်  
သလိုလက် ကူညီလုပ်ဆောင်ရန် တိုက်တွန်းခဲ့ပါသည်။

အချယ်အားဖြင့် ကျား ၆ အမျိုးကလေး ပြုပေးရန် အိမ်ထောင်ရေးအားဖြင့် အမျိုးသားများ  
၏ အားသာချက် အားနည်းချက်၊ အမျိုးသမီးများ ၏ အားသာချက် အားနည်းချက်  
တို့ကို သိရှိရပါသည်။ အမျိုးသားတို့ အမျိုးသမီးတို့ ဆွဲကြားခဲ့ အကုန်  
လုပ်ဆောင်ရန် တိုက်တွန်းခဲ့ပါသည်။







အပူချိန် - ယင်းပေး

ကျေးဇူး - ရွာသဘော

ရာသီဥတု ဖြစ်ပေါ်စေရန် အတွက် အကျိုးရှိစေရန် အတွက် ကျေးဇူးပြု၍ အောက်ဖော်ပြပါအတိုင်း အချက်အလက်များကို သိရှိပြီး လူမှုပတ်ဝန်းကျင်ထဲသို့ အကောင်အထည်ဖော်ဆောင်ရွက်ရာတွင် အထူးအားပြု၍ ဖြစ်ပေါ်စေရန် အတွက် အားပေးပေးပါရန်

ဇူလိုင်လတွင် အပူချိန်၊ နေရောင်ခြည်၊ ဝါဆို (May | June | July) လတွင် ရေခဲဇူလိုင်လ၊ ခြောက်လလုံး အပူချိန်၊ အောက်ဖော်ပြပါအတိုင်း အချက်အလက်များကို သိရှိပြီး လူမှုပတ်ဝန်းကျင်ထဲသို့ အကောင်အထည်ဖော်ဆောင်ရွက်ရာတွင် အထူးအားပြု၍ ဖြစ်ပေါ်စေရန် အတွက် အားပေးပေးပါရန်

အောက်ဖော်ပြပါအတိုင်း အချက်အလက်များကို သိရှိပြီး လူမှုပတ်ဝန်းကျင်ထဲသို့ အကောင်အထည်ဖော်ဆောင်ရွက်ရာတွင် အထူးအားပြု၍ ဖြစ်ပေါ်စေရန် အတွက် အားပေးပေးပါရန်



ကော်မတီဝင်များ ရွေးချယ်ခြင်း နှင့် ကျေးရွာဖွံ့ဖြိုးရေးအစီအစဉ်

ဆောင်ရွက်မှု မှတ်တမ်းဓာတ်ပုံများ

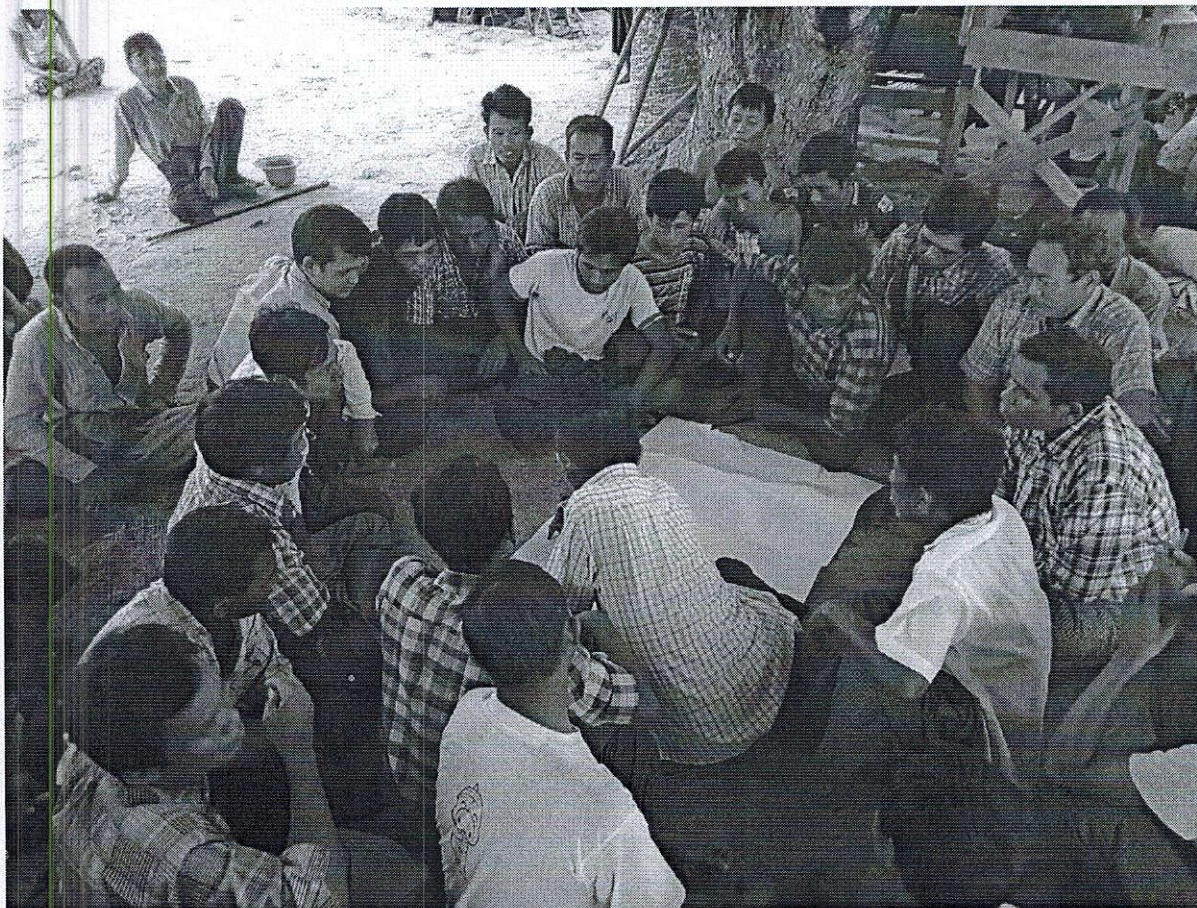
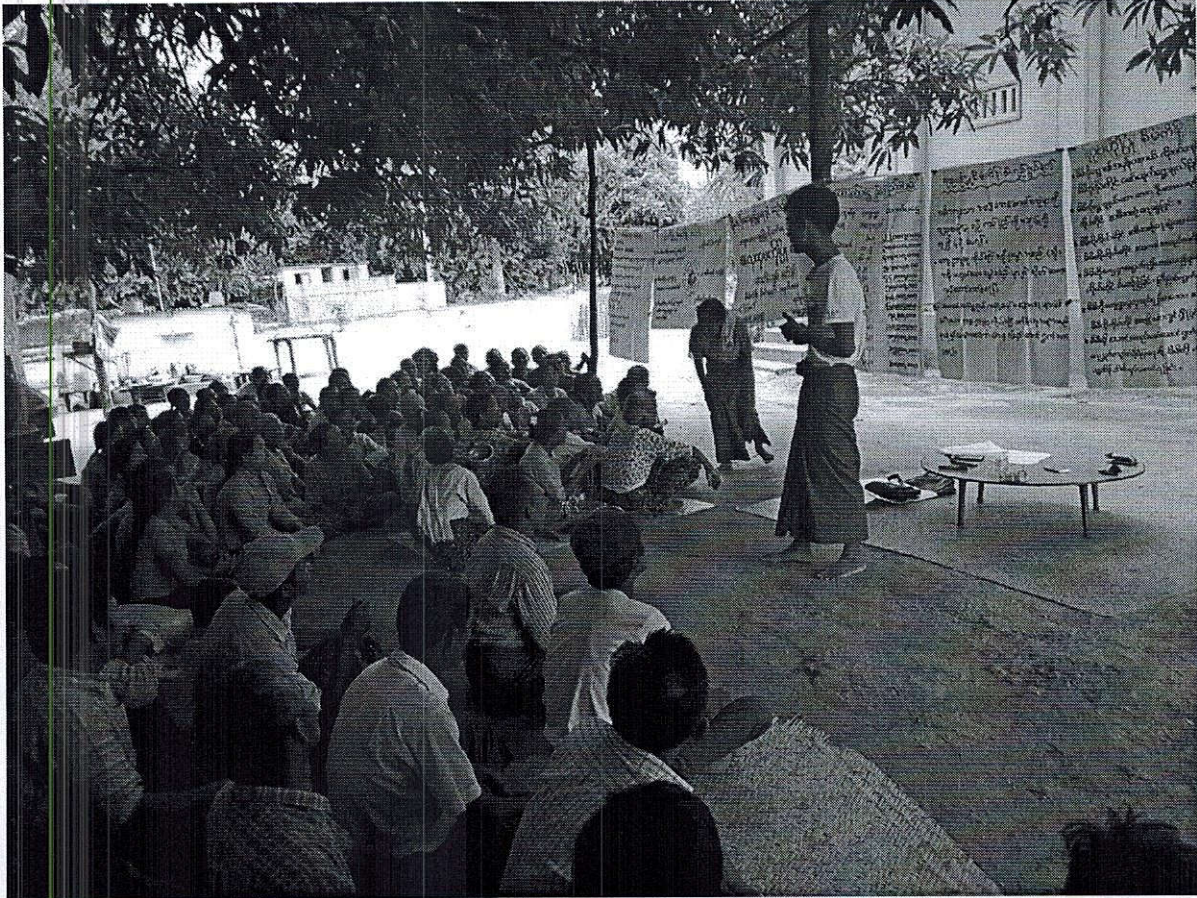



စဉ်	အမည်	ရာထူး/တာဝန်	ကျေးဇူး	ဖုန်းနံပါတ်
	ဦး ကြံအောင်	ကျေးဇူးစီ/ထောက်ခံရေးအဖွဲ့	ရွာသာအေး	၀၉-၃၆၀၅၇၇၈၄၇
	ဒေါ်ဥမ္မာမိုး	ကျေးဇူးစီ/ထောက်ခံရေးအဖွဲ့		
	ဦးဘဝံ့ခိုင်	ဝယ်ယူရေးဆောင်ရွက်ရေးအဖွဲ့ ခေါင်းဆောင်		၀၉-၄၇၂၀၈၄၃၇
	ဦးသန်းဟန်	မှတ်တမ်းစီစဉ်ရေး		၀၉-၄၂၁၈၃၃၃၃၇
	ဒေါ်ခင်ဇွေ	အဖွဲ့ဝင်		၀၉-၄၀၂၇၇၄၀၃၃
	ဦးဖိုးကျော်	အဖွဲ့ဝင်/အဖွဲ့ကြီးကြပ်ရေး ဆောင်ရွက်ရေးအဖွဲ့		၀၉-၃၃၂၅၅၀၃၃
	ဦးဝင်းဝင်း	အဖွဲ့ဝင်		
	ဒေါ်စန်းခိုင်	အဖွဲ့ဝင်		၀၉-၄၄၄၈၆၇၈၀၈
	ဦးစိုးလွင်	လုပ်ငန်းစဉ်စီစဉ်ရေး ဆောင်ရွက်ရေးအဖွဲ့		၀၉-၃၈၁၄၅၃၃၃
	ဦးမြသန်း	အဖွဲ့ဝင်		၀၉-၈၃၇၃၇၃၇၁
	ဒေါ်ဥမ္မာမိုး	အဖွဲ့ဝင်		၀၉-၄၅၅၇၈၇၄၅၈
	ဦးလှရွှေ	အဖွဲ့ဝင်/အဖွဲ့ကြီးကြပ်ရေး		၀၉ ၃၃ ၈၆၀၈၀၅
	ဒေါ်ကြည်ဇွေ	အဖွဲ့ဝင်/အဖွဲ့ကြီးကြပ်ရေး		၀၉-၄၅၅၁၅၀၅၈၃
	ဦးတင်စွန်းအောင်	အဖွဲ့ဝင်		၀၉-၄၄၄၈၇၃၅၅
	ဒေါ်ခင်မာမာ	အဖွဲ့ဝင်		၀၉-၄၂၆၀၃၅၅၇၃
	ဒေါ်မာမာ	ကျေးဇူး စာရင်းစီစဉ်ရေး		



ပုံစံ - ၈ - ၁ ကျေးရွာအခြေခံအချက်အလက်များ (Form PC 1)

လမ်းညွှန်ချက်။ ကျေးရွာတစ်ရွာသို့ ပထမဆုံးမိတ်ဆက်ခရီး သွားရောက်သောအခါ လူထုစည်းရုံးရေးမှူးသည် ကျေးရွာ ခေါင်းဆောင်များအား ကျေးရွာအချက်အလက်များကို မေတ္တာရပ်ခံ၍ တောင်းခံရသည်။ ဤအချက်အလက်များကို စီမံကိန်း မိတ်ဆက်အစည်းဝေးမတိုင်မီတောင်းခံရမည်။ စီမံကိန်းမိတ်ဆက်အစည်းဝေးတွင် လူထုစည်းရုံးရေးမှူးသည် ဤအချက်အလက် များအား စစ်ဆေးပြီး မှန်ကန်အောင်ပြုလုပ်ရမည်။ ပြီးနောက်တွင် လူထုစည်းရုံးရေးမှူးမှ သတင်းအချက်အလက်ထဲသို့ Tablets မှ တဆင့် ဖြည့်သွင်းရမည်။

ကျေးရွာခေါင်းဆောင် အမည် <b>ဦးတင်စိုးလင်း</b>	ကျေးရွာခေါင်းဆောင်၏ ဖုန်းနံပါတ် <b>၀၇-၉၅၇၁၁၇၇၅၅</b>	လူထုစည်းရုံးရေးမှူး၏ အမည် <b>ဦးဇော်စုံအောင်</b>
ပြည်နယ်၊တိုင်းဒေသကြီး <b>မန္တလေး</b>	မြို့နယ် <b>ညောင်ဦး</b>	ကျေးရွာအုပ်စု <b>ဖေဖိုးဆင်း</b>
		ကျေးရွာ <b>ရွာသာအေး</b>

လူမျိုးစု	အိမ်ထောင်စုအရေအတွက်	ကိုးကွယ်သည့်ဘာသာ	အိမ်ထောင်စုအရေအတွက်
လူမျိုးစု (၁) <del>မအူ</del>	<b>၂၂၁</b>	ဘာသာ (၁) <b>ဗုဒ္ဓ</b>	<b>၂၂၁</b>
လူမျိုးစု (၂) -----		ဘာသာ (၂) -----	
လူမျိုးစုရော -----		ဘာသာရော -----	
အခြား			
	အရေအတွက်		
မသန်စွမ်းသူများ	<b>၄</b>		
သက်ကြီးရွယ်အိုများ (၆၅ နှစ် နှင့် အထက်)	<b>၇၀</b>		
စစ်ဘေးရှောင်			

	အမျိုးသား အရေအတွက်	အမျိုးသမီး (အရေအတွက်)
လူဦးရေ		
လူမျိုးစု (၁) <del>မအူ</del>	<b>၄၄၁</b>	<b>၅၄၃</b>
လူမျိုးစု (၂) -----		
အခြား		
အိမ်ထောင်ဦးစီး	<b>၁၈၆</b>	<b>၃၅</b>

(ခ) အခြေခံအဆောက်အအုံ အသုံးအဆောင်များ

စာသင်ကျောင်း	အမှတ် ခြံစံပါ	ကျန်းမာရေး	အမှတ် ခြံစံပါ	ဘာသာရေး အဆောက် အအုံများ	အမှတ် ခြံစံပါ
အထက်တန်းကျောင်း	<input type="checkbox"/>	ဆေးရုံ	<input type="checkbox"/>	စေတီ	<input checked="" type="checkbox"/>
အလယ်တန်းကျောင်း	<input type="checkbox"/>	ကျန်းမာရေးဌာန	<input type="checkbox"/>	ဘုန်းကြီးကျောင်း	<input checked="" type="checkbox"/>
မူလတန်းကျောင်း	<input checked="" type="checkbox"/>	ကျန်းမာရေးဌာနခွဲ	<input type="checkbox"/>	ဟိန္ဒူဘုရားကျောင်း	<input type="checkbox"/>
မူကြိုကျောင်း	<input type="checkbox"/>	ဆေးပေးခန်း	<input type="checkbox"/>	ခရစ်ယာန်ကျောင်း	<input type="checkbox"/>
အခြား	<input type="checkbox"/>	အခြား	<input type="checkbox"/>	ဗလီ	<input type="checkbox"/>
				အခြား	<input checked="" type="checkbox"/>
မှတ်ချက်		မှတ်ချက်		မှတ်ချက် <b>ခမ္ဘာဦး</b>	<input checked="" type="checkbox"/>



(ဂ) ကျွမ်းကျင်သူများမှတ်တမ်း (ကျေးရွာတွင်နေထိုင်သော သို့မဟုတ် တခြားရွာမှလာရောက်သော ကျွမ်းကျင်သူများ)

(၁) စာသင်ကျောင်း			(၂) ကျန်းမာရေး			(၃) လက်မှုပညာရှင်		
	ရွာတွင်နေထိုင်သူ	အခြားရွာမှလာသူ		ရွာတွင်နေထိုင်သူ	အခြားရွာမှလာသူ		ရွာတွင်နေထိုင်သူ	အခြားရွာမှလာသူ
မူလတန်းပြဆရာ/မ	<input checked="" type="checkbox"/>	<input checked="" type="checkbox"/>	ဆရာဝန်	<input type="checkbox"/>	<input type="checkbox"/>	လက်သမား	<input checked="" type="checkbox"/>	<input type="checkbox"/>
အထက်တန်းပြဆရာ/မ	<input type="checkbox"/>	<input type="checkbox"/>	လက်ထောက်ကျန်းမာရေးမှူး	<input type="checkbox"/>	<input type="checkbox"/>	ပန်းရံ	<input checked="" type="checkbox"/>	<input type="checkbox"/>
အလယ်တန်းပြဆရာ/မ	<input type="checkbox"/>	<input type="checkbox"/>	အမျိုးသမီးကျန်းမာရေးဆရာမ	<input type="checkbox"/>	<input type="checkbox"/>	လျှပ်စစ်ကျွမ်းကျင်မီးသမား	<input type="checkbox"/>	<input type="checkbox"/>
မူကြိုဆရာ/မ	<input checked="" type="checkbox"/>	<input checked="" type="checkbox"/>	သားဖွားဆရာမ	<input checked="" type="checkbox"/>	<input type="checkbox"/>	ရေပိုက်သွယ်သူ	<input checked="" type="checkbox"/>	<input type="checkbox"/>
အခြား	<input type="checkbox"/>	<input type="checkbox"/>	ပြည်သူ့ကျန်းမာရေးလုပ်သား	<input type="checkbox"/>	<input type="checkbox"/>	စက်ပြင်ဆရာ	<input type="checkbox"/>	<input type="checkbox"/>
မှတ်ချက်			မှတ်ချက်			မှတ်ချက်		

(ဃ) ကျေးရွာသို့ ရောက်ရှိနိုင်သည့် လမ်းအခြေအနေ / ကျေးရွာတစ်ရွာသည် ၎င်း၏ ကျေးရွာအုပ်စုနှင့် ဆက်သွယ်ထားသော လမ်းအခြေအနေ (အောက်ပါတို့ကိုပိုင်းပါ)

ကျောက်ကြမ်းလမ်း      ကတ္တရာလမ်း      ကွန်ကရစ်လမ်း      မော်တော်ဆိုင်ကယ်လမ်း  
 ကျောက်ခင်းလမ်း      မြေသားလမ်း      လူသွားလမ်း      အခြား \_\_\_\_\_

(င) ကျေးရွာဖွံ့ဖြိုးမှုစီမံချက်

- (၁) လူထုပဟိုပြုစီမံကိန်းမစတင်မီ ဤကျေးရွာတွင်ကျေးရွာဖွံ့ဖြိုးမှု စီမံချက်ရှိခဲ့ပါသလား? ပိုင်းပါ  
 ရှိပါသည် /  မရှိပါ /  မသိပါ
- (၂) ရှိခဲ့ပါလျှင် ဤစီမံချက်ကို မည်သည့် ခုနှစ်တွင်ပြင်ဆင်ခဲ့ပါသနည်း? နှစ် ၂၀၁၂ / မသိပါ
- (၃) ဤစီမံချက်ကို မြို့နယ်မှအတည်ပြုခဲ့ပါသလား? ပြုခဲ့ပါသည်/မပြုခဲ့ပါ / မသိပါ

(စ) ခရီးအကွာအဝေး

- (၁) ဤကျေးရွာ၏ပဟိုမှ ၎င်းကျေးရွာအုပ်စု၏ပဟိုအထိ ခရီးမိုင်မည်မျှကွာဝေးသနည်း? မိုင် ၁ / မသိပါ
- (၂) ဤကျေးရွာမှ ၎င်းကျေးရွာအုပ်စုပဟိုအထိ သွားလာရာတွင်ကြာမြင့်သည့်အချိန်။

ခြောက်သွေ့ရာသီတွင်ကြာချိန် ၀၀:၁၅ ----- ထော်လာဂျီ/မော်တော်ဆိုင်ကယ်/ခြေလျင်/လား/မော်တော်ဘုတ်/အခြား -----  
 မိုးရာသီတွင်ကြာချိန် ၀၀:၁၅ ----- ထော်လာဂျီ/မော်တော်ဆိုင်ကယ်/ခြေလျင်/လား/မော်တော်ဘုတ်/အခြား -----

(ဆ) ပတ်ဝန်းကျင်ဆိုင်ရာ သဘာဝဘေးအန္တရာယ်

ဤကျေးရွာတွင် ရေကြီးခြင်းကဲ့သို့ သဘာဝဘေးအန္တရာယ်ကျရောက်ဖူးခြင်း ရှိပါသလား။

မရှိပါ       ရှိပါသည်      ရှိလျှင်ဖော်ပြပါ -----



(ဇ) ကျေးရွာတွင် ဖွဲ့စည်းထားသော အဖွဲ့အစည်းများ

လူထုဗဟိုပြုစီမံကိန်းမတိုင်မီ ဤကျေးရွာတွင် ကျေးရွာဖွံ့ဖြိုးရေးအတွက် အစိုးရ (သို့) ရွာသားများကိုယ်တိုင် (သို့) စီမံကိန်းတစ်ခုခုမှ ဖွဲ့စည်းထားသည့် အဖွဲ့အစည်းများရှိပါသလား။

(၁) စီအက်စ်အက်စ် (၄) NAG ဖယ်စုချုပ်အားဇေအဖွဲ့

(၂) အကျွမ်းကျင်အက်စ် (၅) Plan Myanmar

(၃) ဟော်ဗီသက် (၆) ခွဲစိတ်ရေး

(ဈ) အထွေထွေအုပ်ချုပ်ရေး ဦးစီးဌာန (GAD) မှ မှတ်တမ်းတင်ထားခြင်း ဤကျေးရွာသည် အထွေထွေအုပ်ချုပ်ရေး ဦးစီးဌာန (GAD) မှ မှတ်တမ်းတင်ထားမှု ရှိပါသလား။

မရှိပါ  ရှိပါသည်

ကျေးရွာခေါင်းဆောင်

အမည် ဦးတင်ဦး၊ ဂဘိ

လက်မှတ်  နေ့စွဲ ၂၈.၉.၂၀၁၇

လူထုစည်းရုံးရေးမှူး

အမည် ဦးဗည့်စုံအောင်

လက်မှတ်  နေ့စွဲ ၂၈.၉.၂၀၁၇



ပုံစံ - ၀ - ၂ - စီမံကိန်းစက်ဝန်းအချိန်ဇယား (PC 2)

လမ်းညွှန်ချက်၊ သက်ဆိုင်ရာလူထုစည်းရုံးရေးမှူး/လက်ထောက်နည်းပညာနည်းပညာမှူးများမှ စီမံကိန်းစက်ဝန်းအဆင့်တစ်စုစီပြီးစီးတိုင်း ကျေးရွာနှင့် ကျေးရွာအုပ်စုအတွက် ဤပုံစံကို ဖြည့်သွင်းရမည်။

စည်းရုံးရေးမှူး/ဝန်ထမ်း အမည် **ဒွါဇာညွန့်အောင်**

နေ့စွဲ **၂၀၂၁.၀၁.၂၇**

စက်ဝန်းအားအမှတ်ဖြစ်ပါ  စက်ဝန်း(၀)  စက်ဝန်း(၂)

စက်ဝန်းအမှတ်  စက်ဝန်း(၃)  စက်ဝန်း(၄)

ပြည်နယ်/တိုင်း **မန္တလေး** မြို့နယ် **လှဘက်မြို့** ကျေးရွာအုပ်စု **ယုန်းခင်း** ကျေးရွာ **ရွာသစ်**

စီမံကိန်းဆောင်ရွက်မှုအဆင့်များ	နေ့စွဲ		အစည်းအဝေးတွင်တက်ရောက်သူအရေအတွက်			
	စတင်သည့်နေ့	ပြီးဆုံးသည့်နေ့	အမျိုးသားအရေအတွက်	အမျိုးသမီးအရေအတွက်	အိမ်ထောင်စုအရေအတွက်	လူမျိုးစုတက်ရောက်သူအရေအတွက်နှင့် လူမျိုးစုအမည်
၁။ ကျေးရွာစီမံကိန်း မိတ်ဆက်အစည်းအဝေး	၂၀၂၁.၀၁.၂၇	၂၀၂၁.၀၁.၂၇	၆၉	၇၈	၁၄၇	မမာ
၂။ ကျေးရွာဖွံ့ဖြိုးရေး စီမံချက်ရေးဆွဲခြင်းအစည်းအဝေး	၂၀၂၁.၀၁.၂၈	၂၀၂၁.၀၁.၂၈	၆၉	၇၈	၁၄၇	မမာ
၃။ ကျေးရွာအုပ်စု လုပ်ငန်းဆုံးဖြတ်ချက်ချသည့်အစည်းအဝေး	၂၀၂၁.၀၂.၀၅	၂၀၂၁.၀၂.၀၅	၆	၄	၁၀	မမာ
၄။ မြို့နယ်အဆင့် စီမံကိန်းရေးဆွဲရေးနှင့် အကောင်အထည်ဖော်ရေးကော်မတီ၏ စီမံကိန်း သုံးသပ်မှုအစည်းအဝေး	၂၀၂၁.၀၂.၁၅	၂၀၂၁.၀၂.၁၅	မလို	မလို	မလို	မလို
၅။ မြို့နယ် စီမံကိန်းရေးဆွဲရေးနှင့် အကောင်အထည်ဖော်ရေး ကော်မတီ၏ဆုံးဖြတ်မှုကို ရွာသို့ အသိပေးအကြောင်းကြားသည့် အစည်းအဝေး						
၆။ စီမံကိန်းလုပ်ငန်းခွဲစီမံချက်ရေးဆွဲခြင်းအစည်းအဝေး						
၆.၀။ စီမံကိန်းလုပ်ငန်း အကောင်အထည်ဖော်ရေးအစီအစဉ် ရေးဆွဲခြင်း						



၆.၂။ ဝယ်ယူရေးအစီအစဉ် ရေးဆွဲခြင်း									
၆.၃။ ဘဏ္ဍာရေးကုန်ကျမှု လျာထားအစီအစဉ် ရေးဆွဲခြင်း									
၆.၄။ ပြင်/ထိန်းအစီအစဉ် ရေးဆွဲခြင်း									
၇။ စီမံကိန်းလုပ်ငန်းခွဲ တိုးတက်မှု စောင့်ကြည့်အစည်းအဝေး									
၇.၁။ အစည်းအဝေး ပထမအကြိမ်									
၇.၂။ အစည်းအဝေး ဒုတိယအကြိမ်									
၇.၃။ အစည်းအဝေး တတိယအကြိမ်									
၈။ စီမံကိန်းလုပ်ငန်းခွဲ အပြီးသတ်စစ်ဆေးခြင်းအစည်းအဝေး									
၉။ လူထုစစ်ဆေးပွဲအစည်းအဝေး									

၆.၂။ ဝယ်ယူရေးအစီအစဉ် ရေးဆွဲခြင်း

၆.၃။ ဘဏ္ဍာရေးကုန်ကျမှု လျာထားအစီအစဉ် ရေးဆွဲခြင်း

၆.၄။ ပြင်/ထိန်းအစီအစဉ် ရေးဆွဲခြင်း

၇။ စီမံကိန်းလုပ်ငန်းခွဲ တိုးတက်မှု စောင့်ကြည့်အစည်းအဝေး

၇.၁။ အစည်းအဝေး ပထမအကြိမ်

၇.၂။ အစည်းအဝေး ဒုတိယအကြိမ်

၇.၃။ အစည်းအဝေး တတိယအကြိမ်

၈။ စီမံကိန်းလုပ်ငန်းခွဲ အပြီးသတ်စစ်ဆေးခြင်းအစည်းအဝေး

၉။ လူထုစစ်ဆေးပွဲအစည်းအဝေး



ပုံစံ - ၈ - ၃ ကျေးရွာဖွံ့ဖြိုးရေး ဦးစားပေးအပ်အပ် (Form PC 3)

လမ်းညွှန်ချက် အဆင့်(၃) ကျေးရွာမှိုင်းချက်အစည်းအဝေး ပြီးဆုံးသောအခါ ကျေးရွာစီမံကိန်း အထောက်အကူပြု ကော်မတီသည် လူထုစည်းရုံးရေးမှူးအကူအညီဖြင့် ဤပုံစံကိုပြည့်စုံအောင် ဖြည့်သွင်းရမည်။

လူထုစည်းရုံးရေးမှူး/ဝန်ထမ်း အမည် **ဦးမြည်စုံအောင်**

နေ့စွဲ **၂၈.၅.၂၀၁၇** စက်ဝန်းအား အမှတ်ခြစ်ပါ (✓)  စက်ဝန်း(၁)  စက်ဝန်း(၂)  
 စက်ဝန်း(၃)  စက်ဝန်း(၄)

ပြည်နယ်/တိုင်း: **မန္တလေး** မြို့နယ်: **လှတင်ဦး** ကျေးရွာအုပ်စု: **ယင်းဆင်း** ကျေးရွာ: **ရွာသာအေး**

က။ အခက်အခဲအတားအဆီးများအားဆွေးနွေးခြင်း - ယခုလက်ရှိအခြေအနေတွင် ဤကျေးရွာဖွံ့ဖြိုးတိုးတက်ရေးအတွက် အဓိက အခက်အခဲအတားအဆီးများသည် မည်သည်များဖြစ်ပါသနည်း။ (အမျိုးသား/သမီး အနည်းဆုံးအခက်အခဲ ၅ ခုစီဖော်ပြပါ)

အမျိုးသား အဖွဲ့မှ တင်ပြသောအခက်အခဲအတားအဆီးများ		အမျိုးသမီး အဖွဲ့မှတင်ပြသောအခက်အခဲအတားအဆီးများ	
၁	ဈေးနှုန်းမြင့်တက်လာခြင်း	၁	ဈေးနှုန်းမြင့်တက်လာခြင်း
၂	လမ်းပျက်စီးမှုများကြောင့်	၂	လမ်းပျက်စီးမှုများကြောင့်
၃	ရေအားလျှော့ချခြင်း	၃	ရေအားလျှော့ချခြင်း
၄	အားလုံးအားလုံးအားလုံး	၄	အားလုံးအားလုံးအားလုံး
၅	အားလုံးအားလုံးအားလုံး	၅	အားလုံးအားလုံးအားလုံး

ခ။ မှိုင်းမှိုင်းခြင်း - နောင်လာမည့် ( ၅ )နှစ် အတွင်း ကျေးရွာဖွံ့ဖြိုးရေး မှိုင်းမှိုင်းလျာထားချက်များအား တင်ပြပါ။

အမျိုးသားအဖွဲ့မှ တင်ပြသောမှိုင်းမှိုင်းချက်များ		အမျိုးသမီးအဖွဲ့မှ တင်ပြသောမှိုင်းမှိုင်းချက်များ	
၁	အားလုံးအားလုံးအားလုံး	၁	အားလုံးအားလုံးအားလုံး
၂	အားလုံးအားလုံးအားလုံး	၂	အားလုံးအားလုံးအားလုံး
၃	အားလုံးအားလုံးအားလုံး	၃	အားလုံးအားလုံးအားလုံး
၄	အားလုံးအားလုံးအားလုံး	၄	အားလုံးအားလုံးအားလုံး
၅	အားလုံးအားလုံးအားလုံး	၅	အားလုံးအားလုံးအားလုံး



ဂ။ လူထုစီမံကိန်း၏ လာမည့် (၄) နှစ်အတွက် အကျုံးဝင်သော ဦးစားပေး ဖွံ့ဖြိုးတိုးတက်မှု လုပ်ငန်း အစီအစဉ်များအားဖော်ပြပါ။

အဆင့်	ကျေးရွာအတွက် ဦးစားပေး ဖွံ့ဖြိုးတိုးတက်မှု လုပ်ငန်းစဉ်များ	အဆိုပြုသူ (အမျိုးသားများ/ အမျိုးသမီးများ/အမျိုးသား+ အမျိုးသမီး)	ခန့်မှန်းကုန်ကျ ဝင်ရတ်	အကျိုးခံစားခွင့်ရှိသူ ခန့်မှန်းခြေ အရေအတွက်
၁	မိမိတို့အား ဝယ်ယူရေး နှစ်ခြင်း	ကျား + မ	၁၅၆၈၅၀၄၀	၉၈၁
၂	ရွာလယ်ကျောက်များ ဝယ်ယူရေး	ကျား + မ	၁၈,၀၀၀,၀၀၀	၉၈၁
၃	ခက်ကျောင်း တူးဖော်ခြင်း	ကျား + မ	၁၃,၀၀၀,၀၀၀	၉၈၁
၄	မြေသားတူးဖော်ခြင်း	ကျား + မ	၉,၀၀၀,၀၀၀	၉၈၁
၅	စာအုပ်တိုက်အတက်ပြုခြင်း	ကျား + မ	၁၅,၀၀၀,၀၀၀	၉၈၁

ဃ။ လူထုစီမံကိန်း၏ လာမည့် (၄) နှစ်အတွက် အကျုံးမဝင်သော ဦးစားပေး ဖွံ့ဖြိုးတိုးတက်မှု လုပ်ငန်း အစီအစဉ်များအားဖော်ပြပါ။

အဆင့်	ကျေးရွာအတွက် ဦးစားပေး ဖွံ့ဖြိုးတိုးတက်မှု လုပ်ငန်းစဉ်များ	အဆိုပြုသူ (အမျိုးသားများ/ အမျိုးသမီးများ/အမျိုးသား+ အမျိုးသမီး)	အခန်းကဏ္ဍ
၁	အက်ဆစ် ပေးခြင်း	မ	
၂	ထိခွာ သစ်တော	ကျား	
၃	ရိက္ခာပေးခြင်း	ကျား + မ	
၄			
၅			

ခေါင်းဆောင်၊ ကျေးရွာစီမံကိန်းအထောက်အကူပြုကော်မတီမှ အတည်ပြုသည်။

အမည် ဦး ခြင်္သေ့ ----- လက်မှတ် ----- နေ့စွဲ -----







လူထုဗဟိုပြု စီမံကိန်း

တက္ကသိုလ်တန်း

စီမံကိန်း မိတ်ဆက် အစည်းအဝေးများတမ်း

ကျေးဇူးအမည် - ဂျာဘာအေး

အုပ်စုအမည် - ယမ်းဆမ်း

နေရာ - ရွာဦး သန်းတော်ကြီးကျောင်း

ရက်စွဲ - ၂၈.၉.၂၀၁၇

အစည်းအဝေးစတင်ချိန် - ၇:၀၀ am

ပြီးဆုံးချိန် - ၉:၀၀ am

အစည်းအဝေးဝက်ရောက်သူ လူဦးရေ - ကျား (၆၉) / မ (၇၈)

လူထုဗဟိုပြုစီမံကိန်း တက္ကသိုလ်တန်း ယမ်းဆမ်း စီမံကိန်းမိတ်ဆက်အစည်း

အစည်းကို ၂၈.၉.၂၀၁၇ ရက်နေ့တွင် ပြုလုပ်ခဲ့ပါသည်။ ယမ်းဆမ်းအစည်းအဝေးအစီအစဉ်များကို ပြောကြားခဲ့ပါသည်။ ထို့နောက် အစည်းအဝေးဖွဲ့လှုပ်ကြောင်း ပြောကြားပေးခဲ့ပြီး ကျေးဇူးအုပ်ချုပ်ရေးမှူး ဦးတင်ဦးလင်း မှ အဖွဲ့အမြာစကား ပြောကြားခဲ့ပါသည်။ ကျေးဇူးအုပ်ချုပ်ရေးမှူး အစည်းအဝေးများ တက်ရောက်ပြီး ပူးပေါင်းပါဝင်ဆောင်ရွက်ကြရန်နှင့် ယမ်းဆမ်းအစည်းအဝေး ပြုလုပ်ကြရန် ပြောကြားခဲ့ပြီး အစည်းအဝေးမပြီးဆုံးဘဲ ပြန်မသွားကြရန် အစည်းအဝေးပြီးဆုံးသည်အထိ တက်ရောက်နေပေးကြရန် ပြောကြားခဲ့ပါသည်။

လူထုစည်းရုံးရေးမှူး ဦးမြတ်စုံအောင် မှ ယမ်းဆမ်းအစည်းအဝေးပြုလုပ်ရမည့် ရည်ရွယ်ချက်ကို ရှင်းပြခဲ့ပြီး အလုပ်တွေ မအားလပ်ပေမယ့် အစည်းအဝေးကို တက်ပေးတဲ့အတွက် ကျေးဇူးတင်ရှိကြောင်း ပထမပြောကြားခဲ့ပါသည်။ ထို့နောက် လူထုဗဟိုပြုစီမံကိန်းအကြောင်းကို ကျေးဇူးအုပ်ချုပ်ရေးမှူး အပြန်အလှန်ဆွေးနွေးခဲ့ပြီး စီမံကိန်းမိတ်ဆက်ရည်ရွယ်ချက်ကို ကျေးဇူးအုပ်ချုပ်ရေးမှူးအားလုံးအား ရှင်းပြဆွေးနွေးခဲ့ပါသည်။ ထို့နောက်

ဦးမြတ်စုံအောင်အစည်းအဝေးများတွင် ပါဝင်သော အပိုင်းပိုင်းနှင့် အဆင့် (၁၄)ဆင့်ကို ဝေမျှစွာ ရှင်းပြခဲ့ပါသည်။ စီမံကိန်းတစ်ခုတွင် ပြီးခဲ့သည့် ပုံစံ နှစ်က တွေ့ကြုံခဲ့သော အကြောင်းရာများကို ပြန်လည်ဆွေးနွေးခဲ့ပြီး အစည်းအဝေးတွင် ဥပမာများပေး၍ ကျေးဇူးအုပ်ချုပ်ရေးမှူး အပြန်အလှန် ဆွေးနွေးခဲ့သည်။ ထို့နောက် ရည်ရွယ်ချက်အကြောင်းကို အတိအကျ ရှင်းပြခဲ့ပါသည်။ စီမံကိန်းမှ ရည်ရွယ်ချက်များ ချမှတ်ရာတွင် တစ်စုံတစ်ခုစီမံ လူဦးရေကို ထောက်ပံ့တာမဟုတ်ဘဲ အုပ်စုဖော်လှယ်ရေးပေါ်မှာ ပြီး ထောက်ပံ့ပေးတာကြောင့် အုပ်စုမှဆုံးဖြတ်ချက်ဖြစ်ကြောင်းနှင့် ရည်ရွယ်ချက်များကို ဆုံးဖြတ်ရာတွင် လုပ်ငန်းများအပေါ်မူတည်ပြီး ခွဲဝေသတ်မှတ်ကြောင်း ရှင်းပြခဲ့ပါသည်။ ကျေးဇူးအုပ်ချုပ်ရေးမှူးအစည်းအဝေး အကျုံးဝင် / မဝင်သော လုပ်ငန်းများကို ရှင်းပြခဲ့ပါသည်။



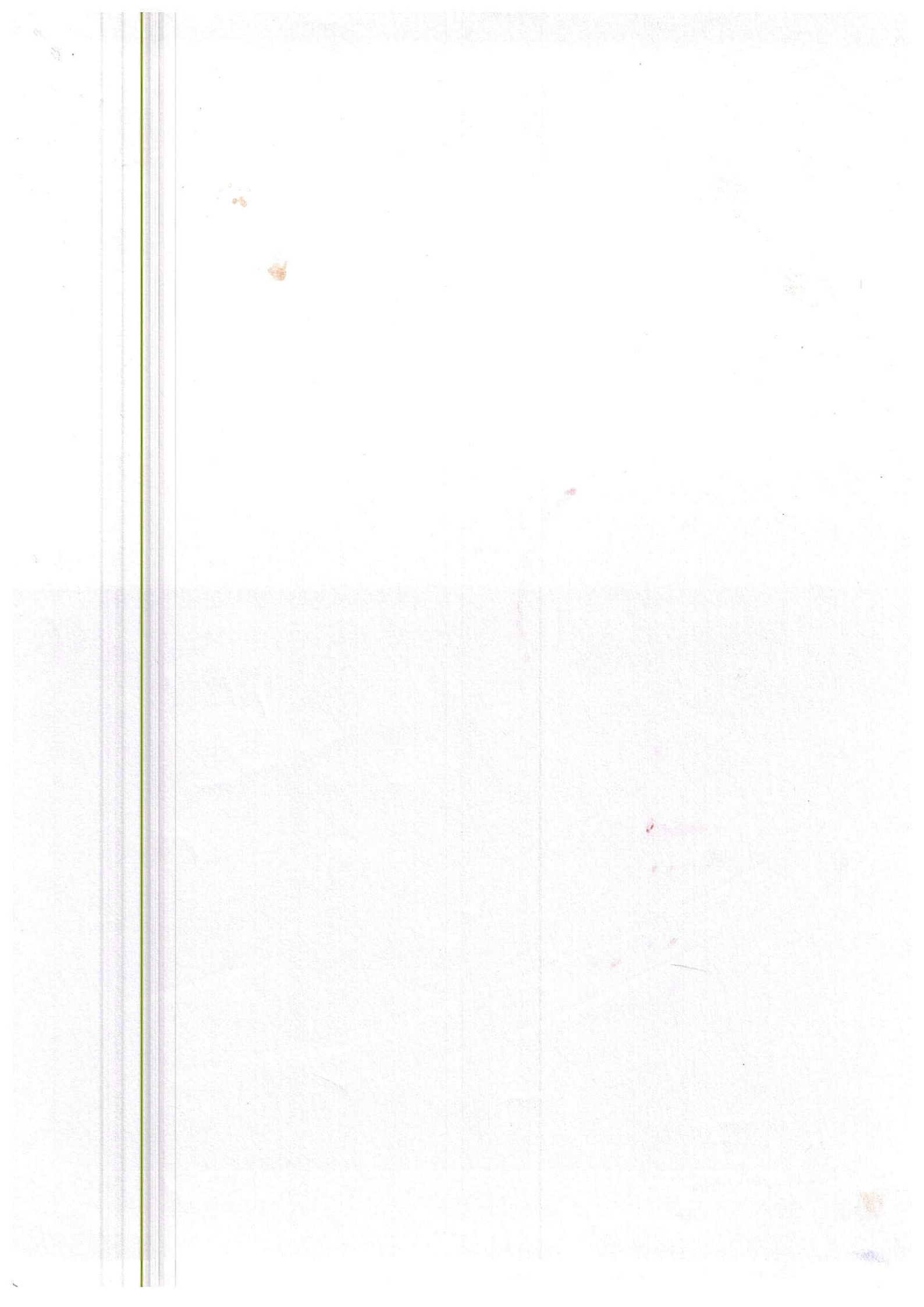



ကဏ္ဍအလိုက် အခက်အခဲမှတ်တမ်း

ကဏ္ဍအလိုက် ဦးစားပေးဖွံ့ဖြိုးရေးလုပ်ငန်းစဉ်များ

	စဉ်	လုပ်ငန်း	အဆိုပြုသူ	လ/နှစ်	လုပ်ဆောင်မည့်သူ	ပြင်ပမှထောက်ပံ့ပေးသူ
အခြေခံအဆောက်အအုံ	၀	မိမိမြို့နယ်အတွင်းရှိ ရေပေးစနစ်	ကျေးတဖ	၂၀၂၀	ကျေးတဖ	
	၂	ရွာလယ်ကျေးကျေးအဖွဲ့အစည်း	ကျေးတဖ	၂၀၂၀	ကျေးတဖ	
	၃	ကျေးရွာအုပ်စုအဖွဲ့	ကျေးတဖ	၂၀၂၀	ကျေးတဖ	
	၄	ကျေးရွာအုပ်စုအဖွဲ့	ကျေးတဖ	၂၀၂၀	ကျေးတဖ	
	၅	ကျေးရွာအုပ်စုအဖွဲ့	ကျေးတဖ	၂၀၂၀	ကျေးတဖ	
အသက်မွေးဝမ်းကြောင်း/စိုက်ပျိုးရေး	၀					
	၂					
	၃					
	၄					
	၅					
ကျန်းမာရေးနှင့် အာဟာရ	၀					
	၂					
	၃					
	၄					
	၅					
ပညာရေး	၀					
	၂					
	၃					
	၄					
	၅					
အခြား	၀					
	၂					
	၃					