

ပြည်ထောင်စုသမ္မတမြန်မာနိုင်ငံတော်အစိုးရ  
စိုက်ပျိုးရေး၊ မွေးမြူရေးနှင့် ဆည်မြောင်းဝန်ကြီးဌာန  
ကျေးလက်ဒေသဖွံ့ဖြိုးတိုးတက်ရေးဦးစီးဌာန  
ငပုတောမြို့နယ်



လူထုပဟိုပြုစီမံကိန်း  
National Community Driven Development Project  
(NCDDP)



ကျေးရွာဖွံ့ဖြိုးရေးအစီအစဉ်  
Village Development Plan (VDP)  
ရွာသစ်ကျေးရွာ၊ အာကာကျေးရွာအုပ်စု

## မာတိကာ

စဉ်

အကြောင်းအရာ

- ၁ မြို့နယ်မြေပုံ
- ၂ ကျေးရွာအုပ်စုမြေပုံ(တည်နေရာ)
- ၃ ကျေးရွာအုပ်စုတွင် ပါဝင်သောကျေးရွာများစာရင်း
- ၄ ကျေးရွာအခြေခံအချက်အလက် (ကျေးရွာသမိုင်းကြောင်း)
- ၅ လူထုပူးပေါင်းပါဝင်သော ဆန်းစစ်ခြင်းနှင့် အကဲဖြတ်ခြင်း PRA/PSA လုပ်ငန်းစဉ် အနှစ်ချုပ်  
ကျေးရွာဖွံ့ဖြိုးရေးအစီအစဉ်အတွက်အသုံးပြုခဲ့သော PRA tools များနှင့်
- ၆ တစ်ခုချင်းစီအတွက် သုံးသပ်ချက်များ (အသုံးပြုခဲ့သော PRA Tools တစ်ခုချင်းစီ၏အမည်များ)
- ၇ ကျေးရွာကော်မတီရွေးချယ်ခြင်းနှင့် ကျေးရွာဖွံ့ဖြိုးရေးအစီအစဉ် ဆောင်ရွက်မှုမှတ်တမ်းခါတ်ပုံများ
- ၈ ကျေးရွာကော်မတီဝင်များစာရင်း
- ၉ ကျေးရွာအခြေခံအချက်အလက်များ (ပုံစံ ၈ - ၁)
- ၁၀ စီမံကိန်းစက်ဝန်းအချိန်ဇယား (ပုံစံ ၈-၂)
- ၁၁ ကျေးရွာဖွံ့ဖြိုးရေး ဦးစားပေးအစီအစဉ်(ပုံစံ ၈-၃)
- ၁၂ အစည်းအဝေးမှတ်တမ်းများ
- ၁၃ ကဏ္ဍအလိုက် ဖွံ့ဖြိုးရေး ဦးစားပေးလုပ်ငန်းများ

၁။ ငပုတောမြို့နယ်အခြေပြမြေပုံ

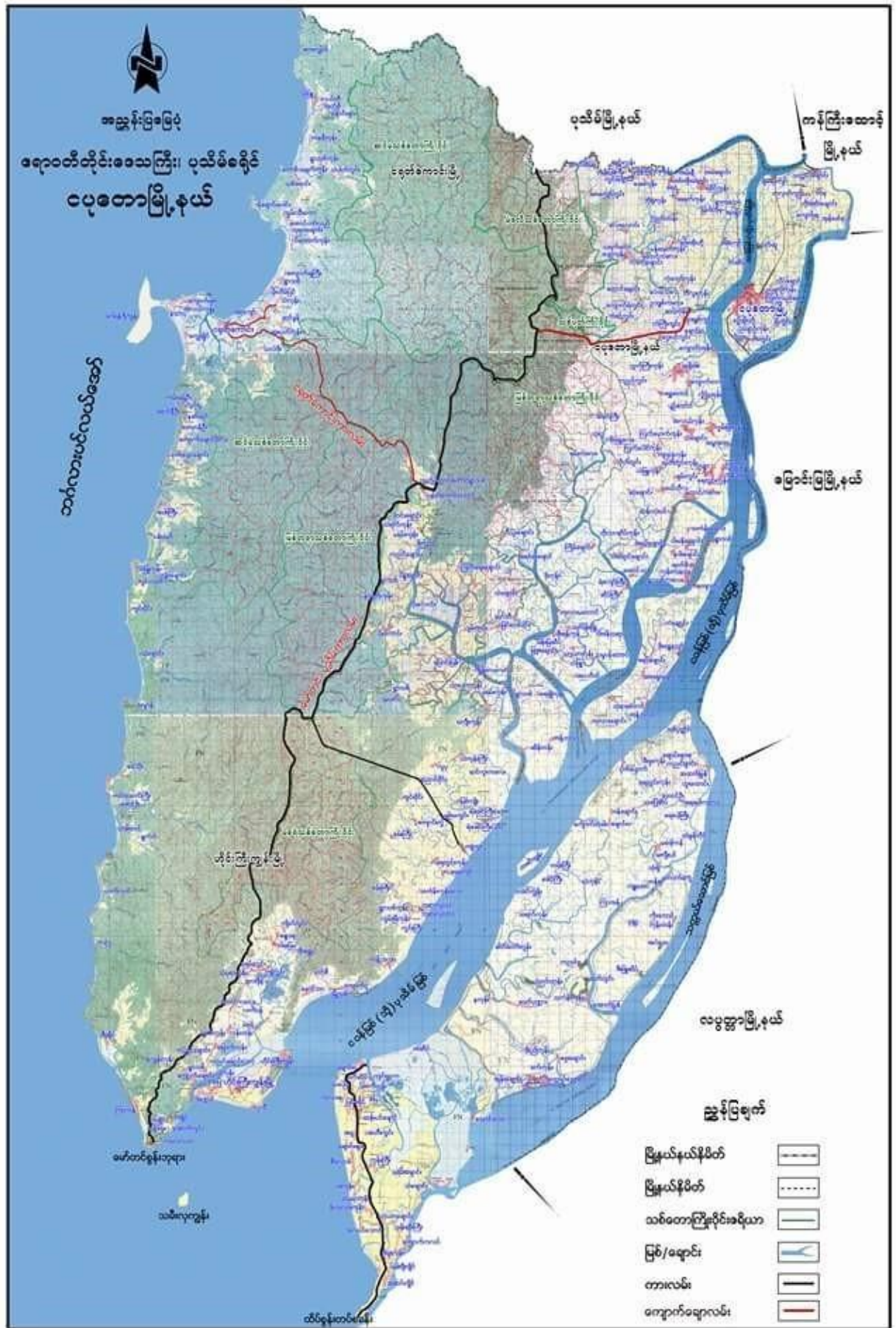



အာကာအုပ်စုတွင် ပါဝင်သော ကျေးရွာများစာရင်း

- ❖ အာကာကျေးရွာ
- ❖ ပြောင်းပြန်ကျေးရွာ
- ❖ တောင်လိပ်ချောင်းကျေးရွာ
- ❖ ဝါးတောကြီးကျေးရွာ
- ❖ ပျဉ်းကတိုးကျေးရွာ
- ❖ လှည်းဆိပ်ကျေးရွာ
- ❖ ရွာသစ်ကျေးရွာ
- ❖ ကျောက်ကြီးကျေးရွာ
- ❖

ကျေးရွာအခြေခံအချက်အလက်များ

**ရွာသစ်ကျေးရွာ သမိုင်း**

အာကာအုပ်စုရှိရွာသစ်ကျေးရွာအား မြန်မာနိုင်ငံ၏ လွတ်လပ်ရေးရရှိပြီးမှ စတင်တည်ထောင်ခဲ့ပြီး တည်ထောင်ခဲ့စဉ်ကအိမ်ခြေ ၁၀ လုံးခန့်သာရှိပါသည်။ ရွာအစဉ်း အသစ်အဖြစ်စတင်တည်ထောင်ခဲ့ခြင်းဖြစ် ၍ ရွာသစ်ဟုအမည်တွင်ခဲ့ခြင်းဖြစ်ပါသည်။ ၁၉၈၀ ခုနှစ်ခန့်၌ ရေကြီးမှုကြောင့်ရွာရှိအိမ်အနိမ့်များအား လုံးရေလွှမ်းမိုးမှုခံခဲ့ရပါသည်။ လူအသေအပျောက်မရှိပါ။ ကျွဲ၊ နွား၊ ဝက်အချို့သေဆုံးခဲ့ပြီး အပင်အချို့ ပျက်စီးခဲ့ပါသည်။ ၎င်းအပျက်အစီးများအားကိုယ်ထူကိုယ်ထဖြင့်သာပြန်လည်တည်ဆောက်ခဲ့ရပါသည်။ ရွာအနီးချုပ်စက်ရွာများမှအစားအသောက်အကူအညီရရှိခဲ့ပါသည်။ နာဂစ်မုန်တိုင်းကြောင့်ရွာရှိအိမ်နှင့် သစ်ပင်အချို့ပျက်စီးခဲ့ပြီးလူအသေအပျောက်မရှိခဲ့ပါ။ တိရစ္ဆာန်ငယ်အချို့သေဆုံးခဲ့ပါသည်။ ၎င်းပျက်စီးမှုများအားကိုယ်ထူကိုယ်ထဖြင့်ပြန်လည်တည်ဆောက်ခဲ့ရပါသည်။ သက်ဆိုင်ရာအဖွဲ့အစည်းများမှဆေး ဝါး၊ လူသုံးကုန်နှင့်စားကုန်များထောက်ပံ့ခြင်းကိုရရှိခဲ့ပါသည်။ ကျေးရွာ၌မူကြိုကျောင်း ၁ ဆောင်ရှိပြီး ၁ ထပ်သွပ်မိုး၊ ပျဉ်ထောင် ၁၈x ၁၅x ၁၅ ဖြစ်ပါသည်။ သက်ဆိုင်ရာအဖွဲ့အစည်းတစ်ခုမှပိုးတည်ဆောက်ပေးထားခြင်းဖြစ်ပါသည်။ မူလတန်းနှင့်အလယ်တန်းပညာအတွက်ကျောက်ကြီးကျေးရွာသို့ သွားရောက်သင်ကြားရပါသည်။ အထက်တန်းနှင့်တက္ကသိုလ်အဆင့်အညာရေးအတွက်ဆင်ကူးကြီး၊ ဂျမ်းကပ်၊ ငပုတော၊ ပုသိမ်မြို့များသို့ သွားရောက်သင်ကြားကြရပါသည်။ ကျေးရွာ၌ ခရစ်ယာန်ဘာသာ ဘုရားရှိခိုးကျောင်း ၁ ဆောင်ရှိပြီး သွပ်မိုးတိုက်ကျောင်း ၁ ထပ် ၄၅x ၃၀x ၂၁ ဖြစ်ပါသည်။ ကျေးရွာ၌ သောက်ရေကန် ၁ တွင်းရှိပြီး မြေသား ၅၀ ပတ်လည်အနက် ၁၀ ဖီ.မြေ ၄ ဖြစ်ပြီးခြံခတ်ထားခြင်းမရှိပါ။ အထက်ပါဘာသာရေးဆိုင်ရာအဆောက်အဦး ၁ ခုနှင့်သောက်ရေကန်အားကိုယ်ထူကိုယ်ထဖြင့်သာ တည်ဆောက်ခဲ့ပါသည်။ သုံးရေကန် ၁ ကန်ရှိပြီးအုတ်တွင်းအချင်း ၅၊ အနက် ၁၀ ဖြစ်ပါသည်။ ၎င်းအုတ်ရေကန်အားသက်ဆိုင်ရာအဖွဲ့အစည်း ၁ခုမှကူညီပံ့ပိုးပေးခဲ့ခြင်းဖြစ်ပါသည်။ ကျေးရွာ၌ ယခင်

ကအရန်သားဖွားဆရာမ ၁ ဦးရှိခဲ့သော်လည်း ယခု၌တစ်ဦးမျှမရှိပါ။ ကျန်းမာရေးအဆောက်အဦးလည်း မရှိပါ။အရေးပေါ်ကျန်းမာရေးကိစ္စများပေါ်ပေါက်ပါက ဆင်ကူးကြီးနှင့်ကျုံ့ကူးသို့ သွားရောက်ကုသကြရ ပါသည်။ ကျေးရွာရှိအိမ်ထောင်စု ၂၅ စုခန့်မှာလယ်လုပ်ငန်းလုပ်ကိုင်ကြပြီး ကောက်ကြီးစပါးမျိုးနှင့် ကောက်ညှင်းစိုက်ပျိုးကြပြီး ၁ ဧက ၃၅ တင်းခန့်ထွက်ရှိပါသည်။ ရေရရှိချိန်၌ တောင်ယာလုပ်ငန်းလုပ် ကိုင်ကြပြီး ပြောင်း၊ ဖရုံ၊ သခွား၊ ခရမ်းစသည့်သီးနှံများစိုက်ပျိုးကြပါသည်။ အိမ်ထောင်စုသုံးပုံတစ်ပုံခန့် မှာကျဘမ်းလုပ်ကိုင်ခြင်းဖြင့် အသက်မွေးဝမ်းကျောင်းပြုကြပါသည်။ ကျေးရွာလူထုမှာကရင်လူမျိုးများ ဖြစ်ကြပြီး ခရစ်ယာန်နှင့် ဗုဒ္ဓဘာသာကိုးကွယ်ကြပါသည်။

၄။ လူထုပူးပေါင်းပါဝင်သော ဆန်းစစ်ခြင်းနှင့် အကဲဖြတ်ခြင်း လုပ်ငန်းစဉ် PRA/PSA အကျဉ်းချုပ်ဇယား

စဉ်	အသုံးပြုခဲ့သော PRA Tools များ	ကျား	မ
၁	ကျေးရွာအရင်းမြစ်ပြမြေပုံ (Social Map)	၁၀	၁၀
၂	ရာသီခွင်ပြပြက္ခဒိန် (Seasonal Calendar)	၁၀	၁၀
၃	ညစွာနေကြွယ်ဝမှု ဦးစားပေးအဆင့်သတ်မှတ်ခြင်း (Wealth Ranking)	၁၀	၁၀
၄	ကျား၊ မ ပင့်ကူအိမ်သုံးသပ်ခြင်း (Cob Web)	၁၀	၁၀
၅	အရင်းအမြစ်အသုံးချမှုဖော်ထုတ်ခြင်း ဇယား (Asset Mapping)	၁၀	၁၀
၆	အဖွဲ့အစည်းချိတ်ဆက်မှုမြေပုံ (Veen diagram)	၁၀	၁၀

၅။ ကျေးရွာဖွံ့ဖြိုးရေးအစီအစဉ်အတွက်အသုံးပြုခဲ့သော PRA tools များနှင့် တစ်ခုချင်းစီအတွက် သုံးသပ်ချက်များ

ကျေးရွာလူမှုရေးပြမြေပုံ နှင့် အရင်းအမြစ်ပြမြေပုံ

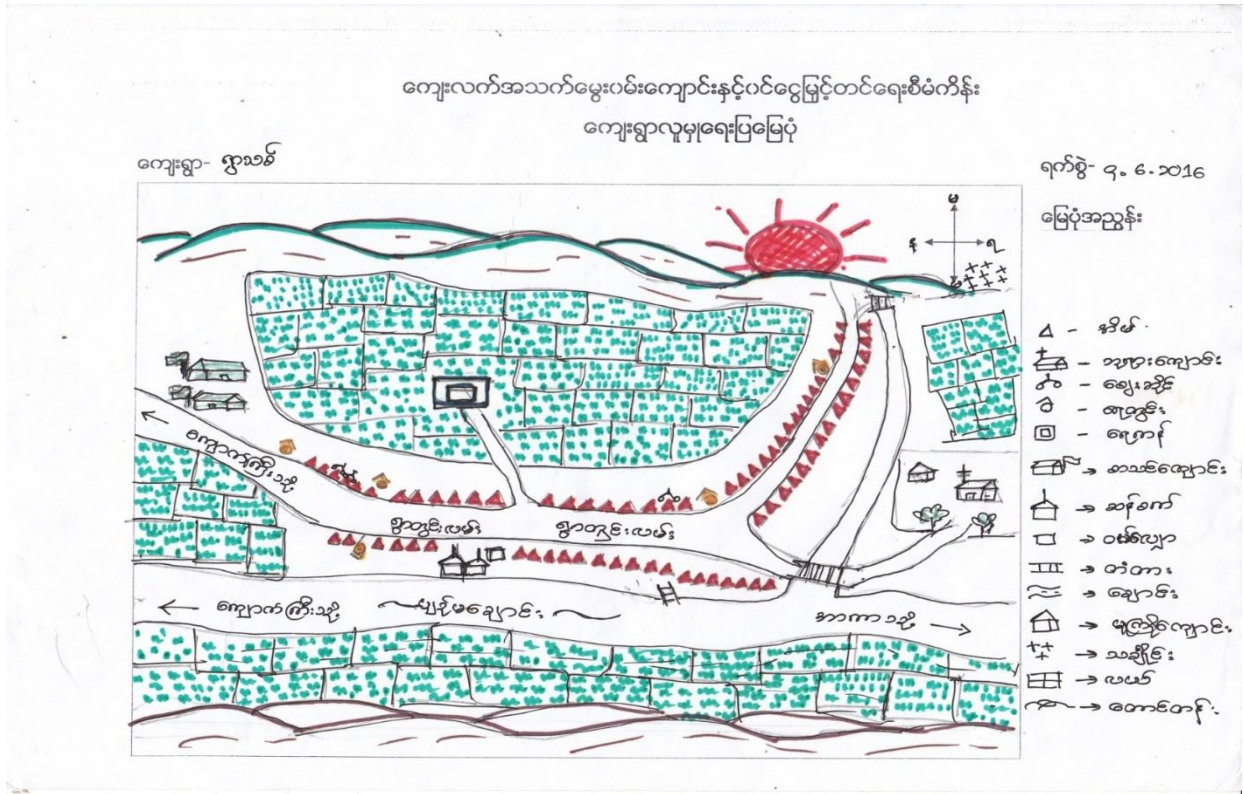

သုံးသပ်ချက် နှင့် ရလဒ်များ

လူနေထိုင်မှုပုံစံ-စီးပွားရေးအဆင့်(၄)မျိုးရှိပြီးထိုသူများသည်ရွာသစ်ကျေးရွာတွင်စုစည်းနေထိုင်ကြ သည်။

လမ်းပန်းဆက်သွယ်ရေး-ရွာတွင်းလမ်းများသည်မြေသားလမ်းများဖြစ်သည်။အခြားကျေးရွာများသို့မိုး ရာ သီတွင် ခြေလျှင်ဖြင့် သွားလာရပါသည်။ နွေရာသီတွင် ကား ၊ ဆိုင်ကယ် တို့ဖြင့်သွားရပါသည်။

သောက်သုံးရေ - ကျေးရွာအတွင်းတွင်ရှိသောရေတွင်းရေကန်များသည် ကျေးရွာရှိလူဦးရေသည် များအတွက် နွေရာသီတွင် ရေလုံလောက် မမှု့ရှိပါ။

အခြား- ရွာအရှေ့ဘက်နှင့်အနောက်ဘက်တွင်လယ်ကွင်းများဝန်ရံပြီး၊တောင်ဘက်နှင့်မြောက်ဘက် တွင်တောင်များဝန်းရံထားပါသည်။



ရာသီခွင်ပြ ပြက္ခဒိန် နှင့် သုံးသပ်ချက်

ကျေးလက်အသက်မွေးဝမ်းကျောင်းနှင့်ဝင်ငွေဖြင့်တင်ရေးစီမံကိန်း

၁၂ လရာသီ ပြက္ခဒိန် (Seasonal Calendar) ဇူ-စွ- ၁၀.၆.၂၀၁၆

စဉ်	အကြောင်းအရာ	January	February	March	April	May	June	July	August	September	October	November	December
		ပြာသို	တပို့တွဲ	တပေါင်း	တန့်ခူး	ကဆုန်	နယုန်	ဝါဆို	ဝါခေါင်	တော်သလင်း	သီတင်းကျွတ်	တန်ဆောင်မုန်း	နတ်
၁။	ရေညှစ်ရေး ရသီ ၃လ												
၂။	အပင်များစိုက်ပျိုးရေး												
၃။	အပင်များစိုက်ပျိုးရေး စောင့်ရှောက်ရေး												
၄။	အပင်များစိုက်ပျိုးရေး အစားအသုံး (အစားအသုံး)												
၅။	အပင်များစိုက်ပျိုးရေး အစားအသုံး (အစားအသုံး) အစားအသုံး												
၆။	အပင်များစိုက်ပျိုးရေး အစားအသုံး (အစားအသုံး) အစားအသုံး												
၇။	အပင်များစိုက်ပျိုးရေး အစားအသုံး (အစားအသုံး) အစားအသုံး												
၈။	အပင်များစိုက်ပျိုးရေး အစားအသုံး (အစားအသုံး) အစားအသုံး												
၉။	အပင်များစိုက်ပျိုးရေး အစားအသုံး (အစားအသုံး) အစားအသုံး												
၁၀။	အပင်များစိုက်ပျိုးရေး အစားအသုံး (အစားအသုံး) အစားအသုံး												

**သုံးသပ်ချက် နှင့် ရလဒ်များ**

**စပါးစိုက်ပျိုးရေး** - ဝါဆိုလတွင် စတင်စိုက်ပျိုးပြီးနတ်တော်လတွင် ရိတ်သိမ်းပြီး ဖြစ်ပါသည်။

**မွေးမြူရေး** - သီးသန့်မွေးမြူရေးဟူ၍မရှိပါ။ ကျွဲ/နွားမွေးမြူရေးလုပ်ငန်းမှာ (၁၂)ရာသီထိန်း ကျောင်းကြံ ပါသည်။

**ရွှေ့ပြောင်းလုပ်သား** - ဝါခေါင်လတွင်အခြားဒေသများသို့သွားပြီး ဝင်ငွေများရှာကြံပါသည်။ ထိုလများ တွင်တောင်သူလယ်သမားများအတွက်အလုပ်ပါးသောလများ ဖြစ်သောကြောင့် ရွှေ့ပြောင်း လုပ်သား များလုပ်ကိုင်ကြပါသည်။ တန်ခူးလအခါတွင် ပြန်လာလေ့ရှိကြသည်။

**ရိုးရာပွဲတော်** - တန်ခူးလတွင် သင်္ကြန်ပွဲတော် နှင့် သီတင်းကျွတ်လတွင် ကျောင်းတက် ပွဲတော်များ ကျင့်ပလေ့ရှိပါသည်။

**သဘာဝဘေးကျရောက်မှု** - ဝါဆိုလနှင့် ဝါခေါင်လတို့တွင် လေကြီးမိုးကြီးများကျပြီးသောကြောင့် ရေကြီးမှု ဒဏ်ကိုခံရပါသည်။

**အလုပ်အကိုင်**- နယုန်လနှင့်ဝါဆိုလတို့တွင် စပါးစိုက်ပျိုးခြင်း ၊ ပြာသိုလနှင့် တပို့တွဲလတွင် ရေလုပ် ငန်း လုပ်ခြင်းများလုပ်ကိုင်နေရသောကြောင့် ထိုလများသည် အလုပ် အများဆုံးလ များဖြစ်ကြ သည်။

ဝင်ငွေ-ပြာသိုလနှင့်တပေါင်းလတို့တွင်လယ်ယာ လုပ်ငန်းမှဝင်ငွေရပြီး နတ်တော်လတွင် စပါး ရောင်း ရသောကြောင့်ယင်းလများသည်ဝင်ငွေအများဆုံးဝင်သောလများဖြစ်ကြသည်။ ပြာသိုလမှ တန်ခူးလ များတွင်ရေ လုပ်ငန်းလုပ်နေကြသောအိမ်ထောင်စုများသည် ပိုလှုံ့သောဝင်ငွေကိုရကြပါသည်။

**ကျန်းမာရေး**-တန်ဆောင်မုန်းလနှင့်နတ်တော်လများတွင်ဖျားနာရောဂါ ဖြစ်တတ်ကြပါသည်။ တပို့ တွဲနှင့်ကဆုန်လများတွင်ကျွဲနွားများသည်လည်းခွာနာ၊ လျှာနာများ ၊ ကြက်နာ၊ ဘဲနာများ ဖြစ် တတ်ကြပါသည်။

**ရာသီဥတု** -ကျေးရွာသည် တန်ခူးလနှင့်ကဆုန်လများတွင် နေအလွန်ပူပြင်းပြီး ဝါဆို၊ဝါခေါင်လများတွင် မိုးများတတ်သည်။



ကျေးရွာ၏ လူမှုစီးပွားအဆင့် သတ်မှတ်ခြင်း။ (Wealth Ranking)

စဉ်	ပိုင်ဆိုင်မှု	အဆင့်	အိမ်ထောင်စု	မှတ်ချက်
၁	လယ်-၁၀အထက်၊ တောင်ယာ၊ဆိုင်ကယ်၊ ခြံပိုင်ဆိုင်။	ချမ်းသာ	၈	ကျေးရွာရှိကျေးရွာသူ၊ကျေးရွာသားများ ၏သတ်မှတ်ချက် ၊ဆုံးဖြတ်ချက်ချမှု အ ပေါ်တွင်သာမူတည်ပါသည်။
၂	လယ်-၁၀အောက်၊အ ရောင်းအဝယ်၊ဈေးရောင်း၊ ကျွဲ/နွားပိုင်ဆိုင်။	အလယ်အလတ်	၁၆	
၃	ငါးဖမ်း၊ပိုက်လှေ၊ကျပန်း။	နွမ်းပါး	၇	
၄	မြေရာမဲ၊ကပ်တွဲ၊သက်ကြီး ရွယ်အို၊အမျိုးသမီးဦးဆောင်။	အနွမ်းပါးဆုံး	၃၆	

သုံးသပ်ချက်

ကျေးရွာ၏ လူမှုစီးပွားအဆင့် (၄) ဆင့်သတ်မှတ်ခြင်းအားဖြင့် ရွာသစ်ကျေးရွာရှိ ချမ်းသာသော အိမ်ထောင်စု၊ အလယ်အလတ် အိမ်ထောင်စု၊ နွမ်းပါးသောအိမ်ထောင်စု ၊ အနွမ်းပါးဆုံးသော အိမ်ထောင်စုများကိုသိရှိနိုင်ပါသည်။

ကျေးရွာရှိလူထုများ၏ ပိုင်ဆိုင်မှု နှင့် အသုံးပြုများကိုလည်းသိရှိနိုင်ပါသည်။

ထိုကျေးရွာရှိကျေးရွာသူ/သားများ၏ စီးပွားရေးအခြေအနေ၊ များကိုလည်းသုံးသပ်နိုင်ပါသည်။

ပင့်ကူအိမ်ကွန်ယက် နှင့် သုံးသပ်ခြင်း (အမျိုးသမီး/အမျိုးသားများ)

ကျား၊ မလူပုံစံပွားရေးအခြေအနေ

ကျေးရွာ- ၇၅၁၆

(၁) အိမ်မှကိစ္စလုပ်ငန်းများ

ရက်စွဲ- ၉-၉-၂၀၁၆ (Thurs)

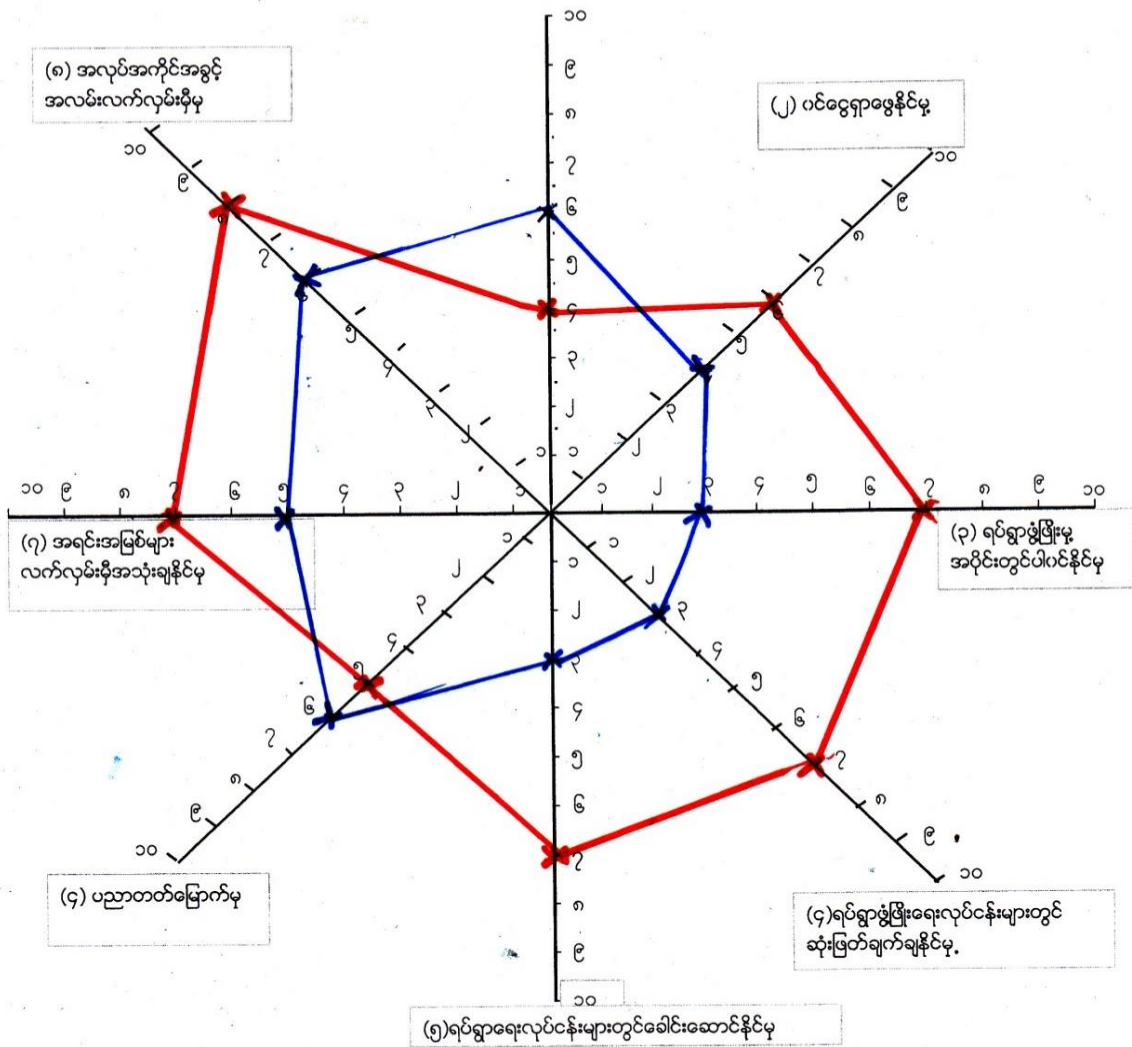

**သုံးသပ်ချက် နှင့် ရလဒ်များ**

**သုံးသပ်ချက် နှင့် ရလဒ်များ**

အမျိုးသမီးနှင့် အမျိုးသားများတန်းတူအခွင့်အရေးများရရှိမှုကိုသိရှိရန် အဆင့်(၁၀)ဆင့် သတ်မှတ်၍ လေ့လာမှုများ ပြုလုပ်ခဲ့ပါသည်။

**ဦးဆောင်နိုင်မှု**

အမျိုးသားများသည် မိသားစုတစ်ခု၏ ဦးဆောင်နိုင်မှုလုပ်ငန်းကိုအမျိုးသမီးများထက် ပိုမိုလုပ်ဆောင် နိုင်ပါသည်။

**အိမ်ထောင်စုထိန်းသိမ်းနိုင်မှု**

အမျိုးသမီးများသည် အိမ်ထောင်စုထိန်းသိမ်းရေး နှင့် လူမှုရေးလုပ်ငန်း ဆောင်ရွက်မှုများ တွင်အမျိုး သားများထက် ပိုမိုဆောင်ရွက်နိုင်ပါသည်။

**ဝင်ငွေရရှိနိုင်မှု**

ဝင်ငွေရရှိနိုင်မှုမှာ အမျိုးသမီးများသည် အမျိုးသားများ၏ ဝင်ငွေထက်နည်းနေသည်ကိုတွေ့ ရှိရသည်။

**အသက်မွေးဝမ်းကျောင်းလုပ်ငန်း ကျွမ်းကျင်မှု**

တောင်သူလယ်သမားများဖြစ်သော်လည်းလယ်ယာလုပ်ငန်းတွင်အမျိုးသမီးများထက် အမျိုးသား များ ကပိုမိုဆောင်ရွက် ကြရပါသည်။

**အိမ်မှုအခက်အခဲသိရှိနိုင်မှု**

အမျိုးသမီးများသည် အိမ်တွင် အနေများသောကြောင့် အမျိုးသားများထက် အိမ်တွင်ဖြစ်ပေါ်နေသော အခက်အခဲများကိုပိုမိုသိရှိနိုင်ပါသည်။

**ဆုံးဖြတ်ချက်ချနိုင်မှု**

လုပ်ငန်းခွင်တွင် အမျိုးသားများကအမျိုးသမီးများထက် ဦးဆောင်မှုများသောကြောင့် ဆုံးဖြတ်ချက် ချနိုင်မှုတွင် အမျိုးသမီးများ၏အခွင့်အလမ်းနည်းနေသည်ကိုတွေ့ရှိရပါသည်။

**ဖွံ့ဖြိုးရေးလုပ်ငန်းများတွင်ပါဝင်နိုင်မှု**

ကျေးရွာ၏ဖွံ့ဖြိုးရေးလုပ်ငန်းများတွင်လုပ်ဆောင်မှုများ ၊ဆုံးဖြတ်ချက် ချမှတ်မှုများတွင်အမျိုးသား ၊အမျိုးသမီးများသည် တန်းတူပါဝင်နိုင်မှုများရှိသည်ကိုလည်းတွေ့ရှိရပါသည်။





ဆောင်း အဖြစ်ထိန်း ချုပ်ရှာ

သုံးဆယ်ခြင်းနှင့် ရွေးကွေးခြင်း

Δ ဆောင်းအဖြစ်သုံးစွဲမှုတွင် အမျိုးသားများ မှာ လယ်ထွန်စက်၊ ဖြေပွေ့စက်၊ စက်ပွေ့၊ ဝိုက်၊ ဓာတ်လုံးကွင်း တို့ကို အဓိကထားသုံးစွဲပြီး၊ အမျိုးသမီးများ မှာ ခွပ်ချုပ်စက်၊ ရွေးဆိုင်တို့ကို သုံးစွဲကြသည်။

Δ လယ်၊ ဓာတ်ယာ၊ ဂေဟင်း၊ ဂေဟန်၊ လမ်း၊ တံတား၊ စာထင်ရွှေထိုး၊ ခေါင်းတို့အား အမျိုးသမီးနှင့် အမျိုးသားနှစ်ဦးစလုံး သုံးစွဲကြပါသည်။

Δ ဆောင်းအဖြစ်များကို ထိန်းချုပ် ကာကွယ်အမျိုးသားများ မှာ လယ်၊ ဓာတ်ယာ လယ်ထွန်စက်၊ ဖြေပွေ့စက်၊ ဂေဟင်း၊ ဂေဟန်၊ လမ်း၊ တံတား၊ စာထင်ရွှေထိုး၊ ခေါင်း၊ ဓာတ်လုံးကွင်း၊ စက်ပွေ့၊ ဝိုက် တို့ကို အဓိကထား ထိန်းချုပ်ထားပြီး အသံချုပ်စက်နှင့် ရွေးဆိုင်တို့ကို အမျိုးသမီးများ မှာ ထိန်းချုပ်ထားပါသည်။

Δ အန္တရာယ်ပြင်ဆင်သုံးဆယ်မှုတွင် ရွေးကွေးခြင်းအဖြစ်အားလုံး နီးပါးကို အမျိုးသားများ မှာ ထိန်းချုပ်ထားပြီး အမျိုးသမီးများ မှာ ထိန်းချုပ်မှု အတွက် အားနည်းသည်ကိုတွေ့ ကြသည်။



ဗန်းပုံစံကိုအသုံးပြု၍ အဖွဲ့အစည်းများချိတ်ဆက်မှု နှင့် သုံးသပ်ချက်

အဖွဲ့ အစည်းများချိတ်ဆက်မှုပြပုံစံ

ကျေးရွာ- ရွာသစ်လှေရွာ

ရက်စွဲ- ၅.၆.၂၀၁၆

ကျေးရွာအတွင်း အဖွဲ့အစည်းများ

ကျေးရွာအပြင် အဖွဲ့အစည်းများ

- △ ပြည်သူ့စစ်
- △ အရိုပီးသစ်
- △ အမျိုးသမီးကျေးဇူး
- △ အသင်းစက်
- △ မိခင်နှင့်ကလေး
- △ အရိုသားဖွား
- △ ရွာထဲမှအသက်ဖျက်
- △ ကျေးလက်ကျန်းမာရေး
- △ အစွမ်းစွမ်း



- △ Pact Myanmar
- △ Save the Children
- △ အစွမ်းစွမ်း



သုံးသပ်ချက် နှင့် ရလဒ်များ

## ကျေးရွာတွင်းရှိအဖွဲ့အစည်းများ

ကျေးရွာတွင်းရှိအုပ်ချုပ်ရေးအဖွဲ့သည် ကျေးရွာရှိ ပြဿနာများ၊ အခက်အခဲများ၊ မူးယစ် ဆေးဝါး ပပျောက်ရေးစသည့် လုပ်ငန်းများကိုကျေးရွာလူထုနှင့် ပူးပေါင်း၍ ဆောင်ရွက်ကြပါသည်။

ဂေါပကအဖွဲ့သည် ကျေးရွာ၏ သာရေး/နာရေးကိစ္စရပ်များကိုထိုကျေးရွာရှိအုပ်ချုပ်ရေးအဖွဲ့များ နှင့် အချင်းချင်းချိတ်ဆက်ကာဆောင်ရွက်ကြပါ သည်။

ကျောင်းကော်မတီအဖွဲ့နှင့် အုပ်ချုပ်ရေးအဖွဲ့များသည် ကျေးရွာလူထုနှင့် ပူးပေါင်း၍ပညာရေး ကဏ္ဍ မှာတိုးတက် မြင့်မားမှုရှိအောင် ချိတ်ဆက်ဆောင်ရွက်ပေးပါသည်။

မီးသတ်အဖွဲ့သည်ကျေးရွာမီးဘေးအန္တရာယ်ကင်းရှင်းရေးအတွက်မြို့နယ်မီးသတ်အဖွဲ့နှင့်ချိတ်ဆက် ဆောင်ရွက်လျက်ရှိသည်။

## ကျေးရွာပြင်ပအဖွဲ့အစည်းများ

မြို့နယ်ရှိဌာနဆိုင်ရာအဖွဲ့အစည်းများနှင့် ချိတ်ဆက်မှုရှိပြီးကုန်သည်အဖွဲ့အစည်းများနှင့် ချိတ်ဆက် ဆောင်ရွက်မှု အားနည်းကြောင်းတွေ့ရှိရပါသည်။

စိုက်ပျိုးရေးနည်းပညာများရရှိရန်၊ မျိုးကောင်းမျိုးသန့်များရရှိရန်၊

မွေးမြူရေးနည်းပညာ/အသိပညာဖွံ့ဖြိုးမှု ရရှိစေရန် သက်ဆိုင်ရာဌာနများ၊

အစိုးရမဟုတ်သောအဖွဲ့အစည်းများပိုမိုဆောင်ရွက်ပေးရန် လိုအပ်ပါသည်။

၆။ ကျေးရွာကော်မတီရွေးချယ်ခြင်းနှင့်ကျေးရွာဖွံ့ဖြိုးရေးအစီအစဉ်ဆောင်ရွက်မှုမှတ်တမ်းခါတ်ပုံများ





၇။ ကျေးရွာစီမံကိန်းအထောက်အကူပြုကော်မတီဝင်များစာရင်း

<b>ကျေးရွာကော်မတီစာရင်း</b>				
အလကားကျေးရွာအုပ်စု			ရွာသစ်ကျေးရွာ	
စဉ်	အမည်	တာဝန်	ဖုန်းနံပါတ်	မှတ်ချက်
၁	ဦးချစ်ညီနောင်	စေတနာ့ဝန်ထမ်း	09	
၂	နော်အေးလေး	စေတနာ့ဝန်ထမ်း	09	
၃	ဦးခိုင်နုရယ်	စီထောက်ဥက္ကဋ္ဌ	09	
၄	ဒေါ်ခိုင်တော်စိန်	စီထောက်ဥက္ကဋ္ဌ	09784789199	
၅	ဦးအောင်နေလင်း	စာရင်းကိုင်	09783814645	
၆	ဦးမောင်ထွေး	ဝယ်ယူရေး	09787810788	
၇	နော်သမေးဖော	ဝယ်ယူရေး	09799475609	
၈	ဒေါ်လှမျိုးကြည်	ဝယ်ယူရေး	09	
၉	ဒေါ်အေးသောင်း	စောင့်ကြည့်ကြီးကြပ်	09761864436	
၁၀	မန်းထူးကူး	စောင့်ကြည့်ကြီးကြပ်	09	
၁၁	နော်ဆေးလေဝါး	စောင့်ကြည့်ကြီးကြပ်	09767847009	
၁၂	ဦးဖိုးထောင်	လည်ပါတ်ဖြူပြင်ထိန်းသိမ်း	0	
၁၃	ဒေါ်ဖြူဖြူ	လည်ပါတ်ဖြူပြင်ထိန်းသိမ်း	09761864436	
၁၄	စောအေးလေး	လည်ပါတ်ဖြူပြင်ထိန်းသိမ်း	09771937808	
၁၅	ဦးဘိုဖြူ	ဝေဖန်အကြံပြု	09	
၁၆	နော်ဆာဖော	ဝေဖန်အကြံပြု	09	



၈။ ကျေးရွာအခြေခံအချက်အလက်များ (ပုံစံ - ၁)

ပုံစံ - ၈ - ၁ ကျေးရွာအခြေခံအချက်အလက်များ (Form PC 1)

လမ်းညွှန်ချက်၊ ကျေးရွာတစ်ရွာသို့ ပထမဆုံးမိတ်ဆက်ခရီးသွားရောက်သောအခါ လူထုစည်းရုံးရေးမှူးသည် ကျေးရွာခေါင်းဆောင်များအားကျေးရွာအချက်အလက်များကိုပေတ္တာရပ်ခံ၍တောင်းခံရသည်။ ဤအချက်အလက်များကိုစီမံကိန်းမိတ်ဆက်အစည်းဝေးမတိုင်မီတောင်းခံရမည်။ စီမံကိန်းမိတ်ဆက်အစည်းဝေးတွင် လူထုစည်းရုံးရေးမှူးသည် ဤအချက်အလက်များအား စစ်ဆေးပြီး မှန်ကန်အောင်ပြုလုပ်ရမည်။ ပြီးနောက်တွင် လူထုစည်းရုံးရေးမှူးမှ သတင်းအချက်အလက်ထဲသို့ Tablets မှ တဆင့် ဖြည့်သွင်းရမည်။

ကျေးရွာခေါင်းဆောင် အမည် ခေါင်စင် .ထွန်း	ကျေးရွာခေါင်းဆောင်၏ ဖုန်းနံပါတ် ၀၉-၇၆၀၇၇၇၅၅	လူထုစည်းရုံးရေးမှူး၏အမည် ဦးသက်မြင့်ကျော်
ပြည်နယ်/တိုင်းဒေသကြီး ဧရာဝတီ	မြို့နယ် မင်းတူး	ကျေးရွာအုပ်စု ဧရာဝတီ
		ကျေးရွာ ရွာသစ်

က။ လူဦးရေ

လူမျိုးစု	အိမ်ထောင်စုအရေအတွက်	ကိုးကွယ်သည့်ဘာသာ	အိမ်ထောင်စုအရေအတွက်
လူမျိုးစု (၁) - မြန်မာ	56	ဘာသာ(၁) - ခရစ်ယာန်	56
လူမျိုးစု (၂) -----		ဘာသာ(၂) -----	
လူမျိုးစု (၃) -----		ဘာသာ(၃) -----	
လူမျိုးစုစရာ -----		ဘာသာစရာ -----	
အခြား			
	အရေအတွက်		
မသန်စွမ်းသူများ	3		
သက်ကြီးရွယ်အိုများ (၆၅ နှစ် နှင့် အထက်)	၁၇		

[Type text]





(ဂ) ကျွမ်းကျင်သူများမှတ်တမ်း (ကျေးရွာတွင်နေထိုင်သော သို့မဟုတ် တခြားရွာမှလာရောက်သောကျွမ်းကျင်သူများ)

(၁) စာသင်ကျောင်း			(၂) ကျန်းမာရေး			(၃) လက်မှုပညာရှင်		
	ရွာတွင်နေထိုင်သူ	အခြားရွာမှလာသူ		ရွာတွင်နေထိုင်သူ	အခြားရွာမှလာသူ		ရွာတွင်နေထိုင်သူ	အခြားရွာမှလာသူ
မူလတန်းပြဆရာ/မ	<input type="checkbox"/>	<input type="checkbox"/>	ဆရာဝန်	<input type="checkbox"/>	<input type="checkbox"/>	လက်သမား	<input checked="" type="checkbox"/>	<input type="checkbox"/>
အထက်တန်းပြဆရာ/မ	<input type="checkbox"/>	<input type="checkbox"/>	လက်ထောက်ကျန်းမာရေးမှူး	<input type="checkbox"/>	<input type="checkbox"/>	ပန်းရံ	<input type="checkbox"/>	<input type="checkbox"/>
အလယ်တန်းပြဆရာ/မ	<input type="checkbox"/>	<input type="checkbox"/>	အမျိုးသမီးကျန်းမာရေးဆရာမ	<input type="checkbox"/>	<input type="checkbox"/>	လျှပ်စစ်ကျွမ်းကျင်ပီးသမား	<input type="checkbox"/>	<input type="checkbox"/>
မူကြိုဆရာ/မ	<input type="checkbox"/>	<input type="checkbox"/>	သားဖွားဆရာမ	<input type="checkbox"/>	<input type="checkbox"/>	ရေပိုက်သူလ်သူ	<input type="checkbox"/>	<input type="checkbox"/>
အခြား	<input type="checkbox"/>	<input type="checkbox"/>	ပြည်သူ့ကျန်းမာရေးလုပ်သား	<input type="checkbox"/>	<input type="checkbox"/>	စက်ပြင်ဆရာ	<input type="checkbox"/>	<input type="checkbox"/>
မှတ်ချက်			မှတ်ချက်			မှတ်ချက်		

(ဃ) ကျေးရွာသို့ ရောက်ရှိနိုင်သည့်လမ်းအခြေအနေ / ကျေးရွာတစ်ရွာသည် ၎င်း၏ကျေးရွာအုပ်စုနှင့် ဆက်သွယ်ထားသောလမ်းအခြေအနေ (အောက်ပါတို့ကိုပိုင်းပါ)

ကျောက်ကြမ်းလမ်း:      ကတ္တရာလမ်း:      ကွန်ကရစ်လမ်း:      မော်တော်ဆိုင်ကယ်လမ်း:  
 ကျောက်စင်းလမ်း:      (မြေသားလမ်း)      လူသွားလမ်း:      အခြား: မာကျူကျောက်

(င) ကျေးရွာဖွံ့ဖြိုးမှုစီမံချက်

(၁) လူထုဝဟ်ပြုစီမံကိန်းမစတင်မှီ ဤကျေးရွာတွင်ကျေးရွာဖွံ့ဖြိုးမှု စီမံချက်ရှိခဲ့ပါသလား?      (ရှိပါသည်)မရှိပါ/မသိပါ

(၂) ရှိခဲ့ပါလျှင် ဤစီမံချက်ကို မည်သည့် ခုနှစ်တွင်ပြင်ဆင်ခဲ့ပါသနည်း?      နှစ်- 2016 /မသိပါ

(၃) ဤစီမံချက်ကို ဖြိုနယ်မှအတည်ပြုခဲ့ပါသလား?      (ပြုခဲ့ပါသည်) /မပြုခဲ့ပါ /မသိပါ

[Type text]





၉။ စီမံကိန်းစက်ဝန်း အချိန်ဇယား (ပုံစံ ၂)

ပုံစံ - ၀ - ၂ - စီမံကိန်းစက်ဝန်းအချိန်ဇယား (PC 2)

လယ်ဦးနှစ်ချက်၊ သက်ဆိုင်ရာလူထုစည်းရုံးရေးမှူး/လက်ထောက်နည်းပညာမှူးများမှ ကျေးရွာအုပ်စုအတွက် ဤပုံစံကိုဖြည့်သွင်းရမည်။		စီမံကိန်းစက်ဝန်းအဆင့်တစ်ခုပြီးစီးတိုင်းကျေးရွာနှင့်	
စည်းရုံးရေးမှူး/လက်ထောက်နည်းပညာရေးမှူးဝန်ထမ်း အမည် -		မြို့သက်မြို့ဇာတိ၊ မြို့စွန့်တက်မြို့	
နေ့စွဲ	၂၆. ၁၀. ၂၀၁၇	<input type="checkbox"/> စက်ဝန်းအမှတ်(၁) <input type="checkbox"/> စက်ဝန်း(၁) <input type="checkbox"/> စက်ဝန်း(၂) <input type="checkbox"/> စက်ဝန်း(၃) <input type="checkbox"/> စက်ဝန်း(၄)	
ပြည်နယ်/တိုင်း	ဧရာဝတီ	မြို့နယ်	ဗဟန်း
		ကျေးရွာအုပ်စု	ကျေးရွာ
		စကက	ရွာသစ်

စီမံကိန်းအောင်မြင်မှုအဆင့်များ	နေ့စွဲ		အစည်းအဝေးတွင်တက်ရောက်သူအရေအတွက်					
	စတင်သည့် နေ့	ပြီးဆုံးသည့် နေ့	အမျိုးသား အရေ အတွက်	အမျိုးသမီး အရေ အတွက်	အိမ်ထောင် ဇနီးမောင်နှံ အရေ အတွက်	လူမျိုးစုတစ်ရပ်ချင်း အရေအတွက်နှင့် လူမျိုးစုအမည်	အိမ်ထောင် ရပေါင်း	အိမ်ထောင် ရာ %
၁။ ကျေးရွာစီမံကိန်း မိတ်ဆက်အစည်းအဝေး	၂၆.၁၀.၁၇	၂၆.၁၀.၁၇	၂၂	၂၁	၄၃	ကျစ်   ၄၃	၅၆	
၂။ ကျေးရွာဖွံ့ဖြိုးရေး စီမံချက်ရေးဆွဲခြင်း အစည်းအဝေး	၂၇.၁၀.၁၇	၂၇.၁၀.၁၇	၂၁	၂၃	၄၄	ကျစ်   ၄၄	၅၆	
၃။ ကျေးရွာအုပ်စု လုပ်ငန်းဆုံးဖြတ်ချက်ချသည့်အစည်းအဝေး								
၄။ မြို့နယ်အဆင့်စီမံကိန်းရေးဆွဲရေးနှင့် အကောင်အထည်ဖော်ရေး ကော်မတီ၏ စီမံကိန်း သုံးသပ်မှုအစည်းအဝေး			၄၇	၄၇	၄၇	၄၇		

[Type text]



၁၀။ ကျေးရွာဖွံ့ဖြိုးရေး ဦးစားပေး အစီအစဉ် (ပုံစံ ၀-၃)

ပုံစံ - ၀-၃ ကျေးရွာဖွံ့ဖြိုးရေး ဦးစားပေးအစီအစဉ် (Form PC 3)

လမ်းညွှန်ချက်၊ အဆင့်(၃)ကျေးရွာမှော်မှန်းချက်အစည်းအဝေးပြီးဆုံးသောအခါ ကျေးရွာစီမံကိန်း အထောက်အကူပြု ကော်မတီသည် လူထုစည်းရုံးရေးမှူးအကူအညီဖြင့် ဤပုံစံကိုပြည့်စုံအောင် ဖြည့်သွင်းရမည်။			
လူထုစည်းရုံးရေးမှူး/ဝန်ထမ်း အမည်		ဦးဝက်၊ ဒါဗွီလျှောက်	
နေ့စွဲ	စက်ဝန်းအား အမှတ်ခြစ်ပါ (V) <input type="checkbox"/> စက်ဝန်း(၁) <input type="checkbox"/> စက်ဝန်း(၂) <input type="checkbox"/> စက်ဝန်း(၃) <input checked="" type="checkbox"/> စက်ဝန်း(၄)		
ပြည်နယ်/တိုင်း	မြို့နယ်	ကျေးရွာအုပ်စု	ကျေးရွာ
ဧရာဝတီ	ဇေယျဝတီ	ဇာကက	ဥာဘစ်

က။ အခက်အခဲအတားအဆီးများအားဆွေးနွေးခြင်း - ယခုလက်ရှိအခြေအနေတွင်ဤကျေးရွာဖွံ့ဖြိုးတိုးတက်ရေးအတွက်  
အဓိကအခက်အခဲအတားအဆီးများသည် မည်သည်များဖြစ်ပါသနည်း။ (အမျိုးသား/သမီး အနည်းဆုံးအခက်အခဲ ၅ ခုစီဖော်ပြပါ)

အုပ်စုဖွဲ့စည်းမှုများမှ တင်ပြသောအခက်အခဲအတားအဆီးများ	
ကျေးရွာတွင်းအဆင်းပေးများ၊ ခြေလှုပ်ရန်ခရီး၊ အဆောက်အအုံ ခေတ္တခဏအခက်အခဲရှိသည်။	<input type="checkbox"/> ကျား <input type="checkbox"/> မကျား + မ
ရွာတွင်းကမ်းများ၊ မြို့ရပ်တွင်းအဖွဲ့အစည်းများ အဖွဲ့အစည်းမရှိခြင်း။	<input type="checkbox"/> ကျား <input type="checkbox"/> မကျား + မ
ကျေးရွာရှိ အောက်ကျေးရွာအောက်မြို့ရပ်ခြားခြင်း။	<input type="checkbox"/> ကျား <input type="checkbox"/> မကျား + မ
မလူစုတစ်စု၊ မလူစုတစ်စု၊ မလူစုတစ်စု၊ မလူစုတစ်စု။	<input type="checkbox"/> ကျား <input type="checkbox"/> မကျား + မ
အမျိုးသမီး များ အတွက်အကျိုးအမြတ်အမြတ်အမြတ်အမြတ် ပါခြင်း။	<input type="checkbox"/> ကျား <input type="checkbox"/> မကျား + မ

ခ။ မျှော်မှန်းခြင်း- နောင်လာမည့် ( ၅ ) နှစ် အတွင်း ကျေးရွာဖွံ့ဖြိုးရေး မျှော်မှန်းလျာထားရက်များအား တင်ပြပါ။

အုပ်စုဖွဲ့စည်းမှုများမှ တင်ပြသောအခက်အခဲအတားအဆီးများ	
ကျေးရွာတွင်းခရီး၊ အဆောက်အအုံ ချိတ်ဆက်ရေးမရှိခြင်း။	<input type="checkbox"/> ကျား <input type="checkbox"/> မကျား + မ
ရွာတွင်းကမ်းများ၊ ကောင်းမွန်စေချင်သည်။	<input type="checkbox"/> ကျား <input type="checkbox"/> မကျား + မ
အောက်ကျေးရွာအောက်မြို့ရပ်ဆွဲချင်သည်။	<input type="checkbox"/> ကျား <input type="checkbox"/> မကျား + မ
ကျေးရွာတွင်းခရီး၊ မလူစုတစ်စု၊ မလူစုတစ်စု။	<input type="checkbox"/> ကျား <input type="checkbox"/> မကျား + မ

[Type text]

Page 10



မာဗျါးသစ်များ၊ ထီးဖျားဖြူခြင်း၊ လှော်အစွမ်းကောင်း၊ များပြားစွာအားရစွာ  
 ကျား၊ ၂၀၄  ကျား + ၆

၈။ လူထုပံ့ပိုးမှု၏ လာမည့် (၄) နှစ်အတွက် အကျိုးပေးသော ဦးစားပေး ဖွံ့ဖြိုးတိုးတက်မှု လုပ်ငန်း အစီအစဉ်များအားဖော်ပြပါ။

ဦးစားပေးအဆင့်	ကျေးရွာအတွက် ဦးစားပေး ဖွံ့ဖြိုးတိုးတက်မှု လုပ်ငန်းစဉ်များ	အဆိုပြုသူ (အမျိုးသားများ/ အမျိုးသမီးများ/ အမျိုးသား + အမျိုးသမီး)	အခန်းကဏ္ဍ	ဦးစားပေး အဆင့် သတ်မှတ်ချက်	ခန့်မှန်း ကုန်ကျစရိတ်	အကျိုးပေးစွမ်းရည်		
						ကျား	မ	ပေါင်း
၁	ရွာတွင်း ကွန်ကရစ်လမ်းဖွဲ့ခြင်း	၈ + ၁၀	လမ်းပန်းဆက်သွယ်ရေး	၁		၃၅၆	၅၆၆	၉၂၂
၂	ကျေးရွာအတွင်း မိသားစုအား ကူညီခြင်း	၈ + ၆	အခြေခံကျန်းမာရေး	၂		၃၅၆	၅၆၆	၉၂၂
၃	မိသားစုအတွင်း ကျွမ်းကျင်မှု	၈ + ၆	ကျေးရွာအတွင်း ကျန်းမာရေး	၃		၃၅၆	၅၆၆	၉၂၂
၄	ကျေးရွာအတွင်း အားကစားကွင်းဖွဲ့ခြင်း	၈ + ၁၀	အခြေခံအားကစား	၄		၃၅၆	၅၆၆	၉၂၂
၅								

၉။ လူထုပံ့ပိုးမှု၏ လာမည့် (၄) နှစ်အတွက် အကျိုးပေးသော ဦးစားပေး ဖွံ့ဖြိုးတိုးတက်မှု လုပ်ငန်း အစီအစဉ်များအားဖော်ပြပါ။

အဆင့်	ကျေးရွာအတွက် ဦးစားပေး ဖွံ့ဖြိုးတိုးတက်မှု လုပ်ငန်းစဉ်များ	အဆိုပြုသူ (အမျိုးသားများ/ အမျိုးသမီးများ/ အမျိုးသား + အမျိုးသမီး)	အခန်းကဏ္ဍ
၁	မာဗျါးသစ်များ၊ ထီးဖျားဖြူခြင်း၊ လှော်အစွမ်းကောင်း၊ များပြားစွာအားရစွာ	၆	ကျေးရွာအတွင်း အခြေခံအားကစား
၂			
၃			
၄			
၅			

ခေါင်းစောင်၊ ကျေးရွာပံ့ပိုးမှုအထောက်အကူပြုကော်မတီမှအတည်ပြုသည်။

အမည် ခေါ်တိုးခိုင် လက်မှတ် [Signature] ဝန်ထုပ် ၃၇. ၁၀. ၂၀၁၉

၁၁။ အစည်းအဝေးမှတ်တမ်း

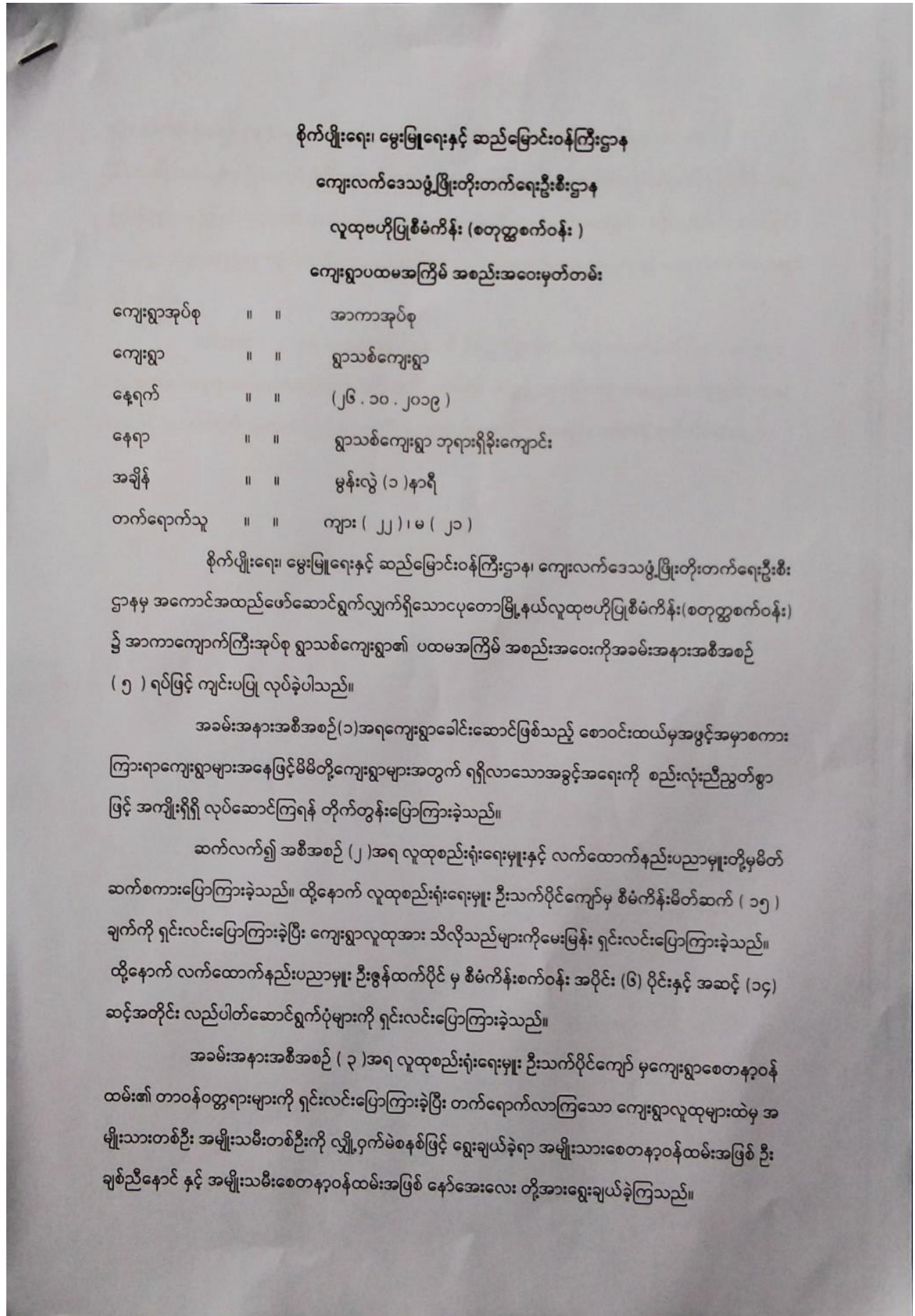



ထို့နောက်အစီအစဉ် ( ၄ )အရ ကျေးရွာလူထုပူးပေါင်းပါဝင်သော ကျေးရွာဆန်းစစ်မှုများအားတာဝန်ကျဝန်ထမ်းများမှ ဦးဆောင်၍ ပြုလုပ်ရာ ကျေးရွာအရင်းမြစ်ပြုမြေပုံရေးဆွဲခြင်း၊ ရာသီခွင်ပြ ပြကွဲဒီဇိုင်းရေးဆွဲခြင်း၊ ဥစ္စာဓန ကြွယ်ဝမှုအဆင့် သတ်မှတ်ခြင်း၊ အရင်းအမြစ် ထိန်းချုပ်မှုသုံးသပ်ခြင်း၊ ပင့်ကူအိမ် သုံးသပ်ခြင်း၊ ကျေးရွာ အဖွဲ့အစည်းများချိတ်ဆက်မှုများသုံးသပ်ခြင်း လုပ်ငန်းများကိုကျေးရွာလူထုနှင့်အတူသုံးသပ်ဆွေးနွေးခဲ့ကြသည်။

အစီအစဉ် ( ၅ )အရ ကျေးရွာခေါင်းဆောင် ဦးပြည့်ဖြိုး မှတက်ရောက်လာပေးကြသောကျေးရွာလူထုအား ကျေးဇူးတင်စကားပြောကြားခဲ့ပြီး ဒုတိယအကြိမ် ကျေးရွာအစည်းအဝေးအတွက်ကျေးရွာလူထုနှင့်အချိန် နေ့ရက်တို့ကို သဘောတူညီမှုရယူခဲ့ပြီး ကျေးရွာ ပထမအကြိမ်အစည်းအဝေးကို ရုတ်သိမ်းခဲ့သည်။



စိုက်ပျိုးရေး၊ မွေးမြူရေးနှင့် ဆည်မြောင်းဝန်ကြီးဌာန

ကျေးလက်ဒေသဖွံ့ဖြိုးတိုးတက်ရေးဦးစီးဌာန

လူထုဗဟိုပြုစီမံကိန်း (စတုတ္ထစက်ဝန်း )

ကျေးရွာဒုတိယအကြိမ် အစည်းအဝေးမှတ်တမ်း

ကျေးရွာအုပ်စု	။ ။	အာကာအုပ်စု
ကျေးရွာ	။ ။	ရွာသစ် ကျေးရွာ
နေ့ရက်	။ ။	( ၂၇ . ၁၀ . ၂၀၁၉ )
နေရာ	။ ။	ရွာသစ်ကျေးရွာ ဘုရားရှိခိုးကျောင်း
အချိန်	။ ။	မွန်းလွဲ ( ၁ ) နာရီ
တက်ရောက်သူ	။ ။	ကျား ( ၂၁ ) ၊ မ ( ၂၃ )

စိုက်ပျိုးရေး၊ မွေးမြူရေးနှင့် ဆည်မြောင်းဝန်ကြီးဌာန၊ ကျေးလက်ဒေသဖွံ့ဖြိုးတိုးတက်ရေးဦးစီးဌာနမှ အကောင်အထည်ဖော်ဆောင်ရွက်လျက်ရှိသော ငှက်မြို့နယ်လူထုဗဟိုပြုစီမံကိန်း(စတုတ္ထစက်ဝန်း) ၌ အာကာကျောက်ကြီးအုပ်စု ရွာသစ်ကျေးရွာ၏ ဒုတိယအကြိမ်အစည်းအဝေးကို အခမ်းအနားအစီအစဉ်(၆) ရပ်ဖြင့် ကျင်းပခဲ့ပါသည်။

အခမ်းအနား အစီအစဉ် ( ၁ ) အရ ကျေးရွာခေါင်းဆောင်စောဝင်းထွန်း မှ အဖွင့်အမှာစကားပြောရာတွင် ဦးဆောင်ကြမည့် ကော်မတီအဖြစ်ရွေးရာတွင် မြင်းဆန်ကြဲပဲ မိမိတို့ကျရာတာဝန်ကို ပါဝင်ဆောင်ရွက်ပေးကြရန်နှင့် လုပ်ငန်းခွဲများရွေးချယ်ရာတွင်လည်း မိမိတို့ရွာ၏ အဓိကလိုအပ်ချက်ကို ရွေးချယ်ပေးကြရန်လိုအပ်ကြောင်း ပြောကြားခဲ့ပါသည်။

ဆက်လက်၍ အစီအစဉ် (၂) အရ လူထုစည်းရုံးရေးမှူးမှ ပထမအကြိမ် ကျေးရွာအစည်းအဝေးတွင် ပြုလုပ်ခဲ့သည့် ကျေးရွာဆန်းစစ်မှုများအား ပြန်လည်၍ ဆွေးနွေးသုံးသပ်ခဲ့သည်။ ထို့နောက် အစီအစဉ်(၃) အရ လူထုစည်းရုံးရေးမှူးမှ တက်ရောက်လာကြသော ကျေးရွာလူထုများအား အမျိုးသား၊ အမျိုးသမီးအဖွဲ့များအဖွဲ့ခွဲစေပြီး မိမိတို့ကျေးရွာ၏ ကြုံတွေ့နေရသော အခက်အခဲများ၊ စိန်ခေါ်မှုများ၊ မျှော်မှန်းချက်များကို ဆွေးနွေးစေခဲ့သည်။ ဆက်လက်၍ အစီအစဉ်(၄) အရ လက်ထောက်နည်းပညာမှူးမှ စီမံကိန်း၏ အကြိုးဝင်သည့် လုပ်ငန်းများနှင့် အကြိုးမဝင်သည့် လုပ်ငန်းများကို ရှင်းလင်းပြောကြားခဲ့ပြီး ကျေးရွာလူထုမျှော်မှန်းချက်များမှ စီမံကိန်းနှင့်အကြိုးဝင်သည့် လုပ်ငန်းများအား မဲစနစ်ဖြင့် ရွေးချယ်ခဲ့ရာ ဦးစားပေးအဆင့်လုပ်ငန်းများအဖြစ်..

အဆင့်(၁) ရွာတွင်း ကွန်ကရစ်လမ်းခင်းခြင်း ( ၁၅၄ မဲ )

အဆင့်(၂) ကျေးရွာခရီးမဆောင်ဆောက်လုပ်ခြင်း ( ၈၅ မဲ )

အဆင့်(၃) သောက်ရေတွင်းတူးဖော်ခြင်းလုပ်ငန်း ( ၇၃ မဲ )

အဆင့်(၄) စာကြည့်တိုက်ဆောက်လုပ်ခြင်းလုပ်ငန်း( ၆၀ မဲ )

စသည့်အဆင့်အတိုင်း ထွက်ပေါ်လာခဲ့သည်။

ထို့နောက်အစီအစဉ်(၅)အရ လူထုစည်းရုံးရေးမှူးမှ ကျေးရွာကော်မတီဖွဲ့စည်းပုံများကိုရှင်းပြခဲ့ပြီး၎င်း တို့၏ ကဏ္ဍအလိုက် တာဝန်ဝတ္တရားများကို ရှင်းလင်းပြောကြားခဲ့သည်။ ထို့နောက် တက်ရောက်လာကြသော ကျေးရွာလူထုများထဲမှ မဲစနစ်ဖြင့် ကျေးရွာစီမံခန့်ခွဲမှုအဖွဲ့အား အဖွဲ့ဝင် (၁၆) ဦးဖြင့်ဖွဲ့စည်းခဲ့သည်။

ဆက်လက်၍ အစီအစဉ် (၆) အရကျေးရွာခေါင်းဆောင် စောဝင်းထယ်မှ တက်ရောက်လာကြသော ရွာလူထုအားကျေးဇူးတင်ကြောင်း နှင့်ကျေးရွာကော်မတီအဖြစ် ပါဝင်ဆောင်ရွက်ပေးကြသော ကော်မတီအဖွဲ့ ဝင်များအားလည်း အထူးကျေးဇူးတင်ပါကြောင်း ပြောကြားခဲ့သည်။ ကျေးရွာသူ၊ ရွာသားများ အနေဖြင့်လည်း မိမိတို့ ကျေးရွာတိုးတက်ရေးအတွက်ဝိုင်းဝန်းကူညီပေးကြရန်တိုက်တွန်းပြောကြားခဲ့ပြီးကျေးရွာဒုတိယအကြိမ် အစည်းအဝေးကို အောင်မြင်စွာရုတ်သိမ်းခဲ့သည်။



၁၂။ ကဏ္ဍအလိုက် ဖွံ့ဖြိုးရေး ဦးစားပေးလုပ်ငန်းများ

ကဏ္ဍအလိုက် ဦးစားပေးလုပ်ငန်းချုပ်ပေးသော:

ကဏ္ဍ	ဦးစားပေးအဆင့်	လုပ်ငန်းအမျိုးအစား	အဆိုပြုသူ(အမှန်ဖြစ်ရန်)			ခုနှစ်	ထောက်ပံ့မည့်အဖွဲ့အစည်း(သို့)ဌာန	မှတ်ချက်
			ကျား	မ	ကျား+မ			
အခြေခံအဆောက်အအုံကဏ္ဍ (လမ်း/တံတား/ရေကြိုရေ/ဇီလင် စရိတ်)	၁							
	၂							
	၃	လမ်းကုန်းတူးဖွဲ့ရေး၊ တူးဖွဲ့ရေး လုပ်ငန်း			၂			
	၄							
	၅							
လူမှုဝိပဿနာကဏ္ဍ (ပညာရေး/ ကျန်းမာရေး နှင့် ဆိုင်ရာအဆောက်အအုံများနှင့် အခြားလိုအပ်ချက်များ)	၁							
	၂	ကျေးရွာအုပ်စုနှင့် ဆေးရုံ ဆောက်လုပ်ရေး			၂			
	၃							
	၄	ကျေးရွာအုပ်စုဆောက်လုပ် ရေးလုပ်ငန်း			၂			
သက်မွေးဝမ်းကျောင်းကဏ္ဍ (ဖိုက်ဖိုရေ/ ဓမ္မဗြူရေ နှင့် ဆိုင် သော အဆောက်အအုံများ နှင့် အခြား လိုအပ်ချက်များ)	၁	ကျေးရွာအုပ်စု ဆေးရုံဆောက် လုပ်ရေး		၂				
	၂							
	၃							
	၄							
	၅							
သဘာဝသေဆေးဆေးရုံရယ် လျော့ပါးရေး ကဏ္ဍ	၁							
	၂							
	၃							
	၄							
	၅							
အခြားကဏ္ဍ (ဌာနဆိုင်ရာများသို့ လွှဲပြောင်း နိုင်ခြင်း နှင့် အကောင်အထည် ဖော်ဆောင်ရန်ပေးနိုင်ခြင်းမရှိ သော လုပ်ငန်းများ)	၁							
	၂							
	၃							
	၄							
	၅							