

ပြည်ထောင်စုသမ္မတမြန်မာနိုင်ငံတော်အစိုးရ
စိုက်ပျိုးရေး၊ မွေးမြူရေးနှင့် ဆည်မြောင်းဝန်ကြီးဌာန
ကျေးလက်ဒေသဖွံ့ဖြိုးတိုးတက်ရေးဦးစီးဌာန
ဗဟိုဌာန



လူထုပတ်ဝန်းကျင်ဖွံ့ဖြိုးရေး
National Community Driven Development Project
(NCDDP)



ကျေးရွာဖွံ့ဖြိုးရေး အစီအစဉ်
Village Development Plan (VDP)

မိုးတိမ်ပြင်ကျေးရွာအုပ်စု၊ ရွာသစ်ကုန်းကျေးရွာ

၂၀၁၉ ခုနှစ်

ဗဟိုဌာန

မာတိကာ

စဉ်	အကြောင်းအရာ	စာမျက်နှာ
၁	မြို့နယ်မြေပုံ	၁
၂	ကျေးရွာအုပ်စုမြေပုံ	၁
၃	ကျေးရွာအုပ်စုတွင်ပါဝင်သောကျေးရွာများစာရင်း	၂
၄	ကျေးရွာသမိုင်းကြောင်းအကျဉ်းချုပ်	၂
၅	လူထုပူးပေါင်းပါဝင်သောဆန်းစစ်ခြင်းနှင့်အကဲဖြတ်ခြင်းလုပ်ငန်းစဉ် PRA/PSA အကျဉ်းချုပ်ဇယား	၄
၆	ကျေးရွာဖွံ့ဖြိုးရေးအစီအစဉ်အတွက်အသုံးပြုခဲ့သော PRA tools များနှင့်တစ်ခုချင်းစီအတွက်သုံးသပ်ချက်များ	၄
၇	ကျေးရွာကော်မတီရွေးချယ်ခြင်းနှင့်ကျေးရွာဖွံ့ဖြိုးရေးအစီအစဉ်ဆောင်ရွက်မှုမှတ်တမ်းခါတ်ပုံများ	၁၅
၈	ကျေးရွာစီမံကိန်းအထောက်အကူပြုကော်မတီဝင်များစာရင်း	၁၆
၉	ကျေးရွာအခြေခံအချက်အလက်များ (ပုံစံစ - ၁)	၁၇
၁၀	စီမံကိန်းစက်ဝန်းအချိန်ဇယား (ပုံစံစ-၂)	၂၅
၁၁	ကျေးရွာဖွံ့ဖြိုးရေးဦးစားပေးအစီအစဉ် (ပုံစံစ-၃)	၂၈
၁၂	ကျေးရွာအုပ်စုစီမံကိန်းလုပ်ငန်းခွဲရွေးချယ်ခြင်း (ပုံစံစ-၄)	၃၃
၁၃	အစည်းအဝေးမှတ်တမ်းများ	၃၉
၁၄။	ကဏ္ဍအလိုက် ဖွံ့ဖြိုးရေး ဦးစားပေးလုပ်ငန်းများ	၄၃
၁၅။	VDP အရည်အသွေးထိန်းချုပ်မှု	၄၄

၁။ ငပုတောမြို့နယ်အခြေပြမြေပုံ

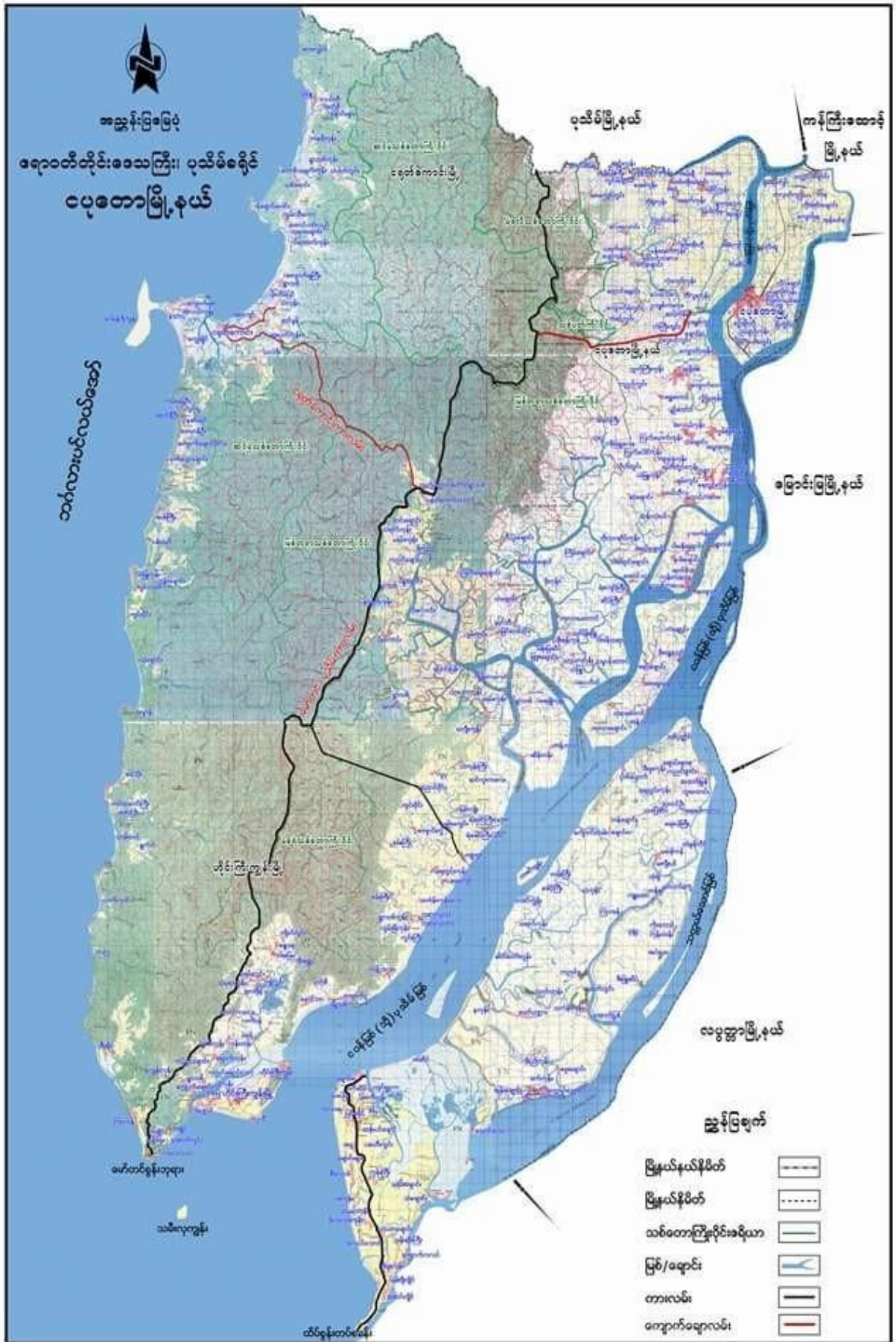

၂။ ကျေးရွာအုပ်စုမြေပုံ

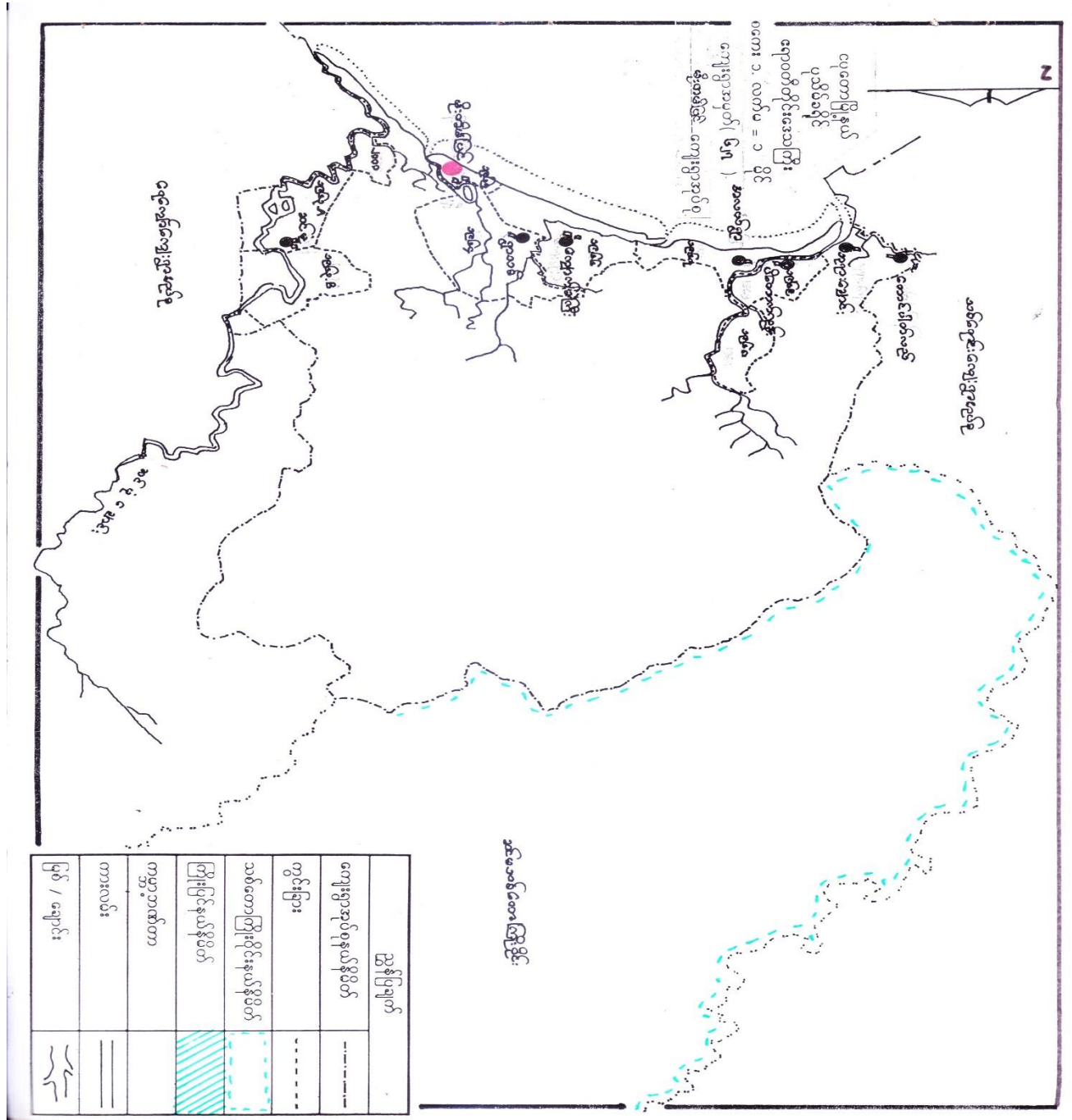

၃။ ကျေးရွာအုပ်စုအတွင်းပါဝင်သော ကျေးရွာများစာရင်း

- ၁- တောင်ပတ်လည်ကျေးရွာ
- ၂- ဘုရားချောင်းကျေးရွာ
- ၃- ကျောက်ခဲကြီးကျေးရွာ
- ၄- ဆင်မူကျေးရွာ
- ၅- မဲဇလီကုန်းကျေးရွာ
- ၆- မိုးတိမ်ပြင်ကျေးရွာ
- ၇- သက္ကယ်ပြင်ကွင်းကျေးရွာ
- ၈- ရွာသစ်ကျေးရွာ
- ၉- အလယ်ရွာ
- ၁၀- ပိတောက်ကုန်းကျေးရွာ

လှေတစ်စင်း၊ မိုးတိမ်ခြင် အုတ်စု၊ သူရားချောင်းကျေးရွာ သမိုင်း အကျဉ်း

ယွန်ခဲအကျွန်ုပ်လောင်း ၂၀၀၀ကျော်ရှိက စတင်တည်ခဲ့သည်။ သူရားချောင်းရွာ

ကို ၁၇၆၅ ခုနှစ် ၂၀၀၀ကျော်ရှိက ရှင်၊ စမာ၊ မွန်တို့လည်း ယူဖွဲ့များစတင်
တည်ထောင်ခဲ့သည်။ ရှင်ယူဖွဲ့များမှာ အများစုဖြစ်သည်။ ရွာတည်ထောင်
ကာစ ချောင်းနံဘေးတွင် ဖြစ်ပြီး ကောင်တန်းနှင့် ဒီဂျေတောများကြားတွင်
ရှိသည်။ ရွာ၏တည်နေပုံမှာ ရွာတန်းရှည်ဖြစ်သည်။ ယခုအခါ ရွာ၏တည်နေပုံ
မှာ အရှေ့ဘက်တွင်ကောင်တန်းများ၊ ယယ်လွင်းများ၊ အနောက်ဘက်တွင်
ပင်ယယ်ပေါက်ချောင်း နှင့် ဒီဂျေတော၊ ခန့်တော၊ အုန်းခြံများတည်ရှိပါသည်။

ရွာတည်မီ ချောင်းထဲတွင် သူရားရုပ်ပွားတော်မြောက်ရာသည်ကို
အခြေပြု သူရားချောင်းဟု ခေါ်တွင်ကြောင်း ရှေးလူကြီးများမှ ဖြောဆို
ခဲ့ကြသည်။ ချောင်းမှာ အျှစ်ခြေကျိုးဒေသမှ စတင်စီးဆင်းလာပြီး
ပင်ယယ်ပေါက်ချောင်း ဖြစ်သည်။ ရွာ၏အရှေ့ဘက်ကောင်တန်းပေါ်တွင်
အုန်းကြီးကျောင်း ရှိသည်။ ရွာအလယ်တွင် စာကြည့်တိုက်ရှိသည်။ ရွာ၏
ကောင်ဘက်တွင် သုခစာရှိ ရှိသည်။ ရွာတန်းရှည်၏ အနောက်ဘက် အရှေ့ရပ်တွင်
သစ် တိပ်တွင် စာပေကျောင်းရှိသည်။ ယခုအခါ အိမ်ခြေ ၂၀၀၀ကျော်ရှိသည်။

ရွာတည်ထောင်ကာစက တောင်ယာ လယ်ယာ စားစေ့နှင့်
ငါးဖမ်း၊ ငါးဖျား သည်၊ လှိုင်နန်းဖြင့် အသက်မွေးဝမ်းကျောင်း ခဲ့ကြသည်။
ခေတ်စဉ်အပြောင်းလာ သည့်နှင့်အမျှ ခေတ်စဉ်အတိုင်း ငါးဖမ်းလိုက်လာ၊ စက်တပ်
ယာရှိများ၊ ယယ်ပူစာသုံး စက်လိုက်လာများ၊ သယ်ယူပို့ဆောင်ရေးစက်ကော်
ကားများဖြင့် ကိုးတက်လာပါသည်။

၅။ လူထုပူးပေါင်းပါဝင်သော ဆန်းစစ်ခြင်းနှင့် အကဲဖြတ်ခြင်း လုပ်ငန်းစဉ် PRA/PSA အကျဉ်းချုပ်ဇယား

စဉ်	အသုံးပြုခဲ့သော PRA Tools များ	ကျား	မ
၁	ကျေးရွာအရင်းမြစ်ပြပုံ (Social Map)	၁၀	၁၀
၂	ရာသီခွင်ပြပြက္ခဒိန် (Seasonal Clender)	၁၅	၁၅
၃	ဥစ္စာနေကြွယ်ဝမှု ဦးစားပေးအဆင့်သတ်မှတ်ခြင်း (Wealth Ranking)	၁၂	၁၀
၄	ကျား၊ မ ဟင့်ကူအိမ်သုံးသပ်ခြင်း (Cob Web)	၁၅	၁၅
၅	အရင်းအမြစ်အသုံးချမှုဖော်ထုတ်ခြင်း ဇယား (Asset Mapping)	၁၂	၁၀
၆	အဖွဲ့အစည်းချိတ်ဆက်မှုပုံ (Veen diagram)	၁၀	၁၀

၆။ ကျေးရွာဖွံ့ဖြိုးရေးအစီအစဉ်အတွက်အသုံးပြုခဲ့သော PRA tools များနှင့် တစ်ခုချင်းစီအတွက် သုံးသပ်ချက်များ

၂၀၁၆-၆.၄.၂၀၁၇ ကျေးရွာအရင်းမြစ်ပြပုံ ပါထွေးအိမ်
 အုပ်စု - ရွှေကျင်
 up date ၂၀.၁၂.၁၇ update 15.1.18. ကျေးရွာ / ရွာသစ်
 က = ၁၀
 မ = ၁၀

ဇယားအောက်:

ကျေးရွာအရင်းမြစ်ပြပုံ
 ကျေးရွာအရင်းမြစ်ပြပုံ = , စာသင်ကျောင်း = , ဘေးအန္တရာယ် = , ကျေးရွာအရင်းမြစ်ပြပုံ = , စာသင်ကျောင်း =
 တံတား = , ငါးဖမ်းရုံ = , ဆိပ်ကမ်း = , ချေးဆိုင် = , လယ်ကွင်း = , စောင့် = , ရွာတော် =
 ချောင်း = , ပင်လယ် = , သစ်တော = , ပညာရေးအဖွဲ့ = , ကျေးရွာအရင်းမြစ်ပြပုံ =
 ကျေးရွာအရင်းမြစ်ပြပုံ = , ကျေးရွာအရင်းမြစ်ပြပုံ = , ကျေးရွာအရင်းမြစ်ပြပုံ =

ရက်စွဲ - 6.4.2017

မိုးတိုင်းပြန်အပ်စေ - ရာသီဥတု

ရာသီဥတုပြက္ခဒိန်

update - 10.12.17

update
↓
15.1.18.

ရာသီဥတု	အပူ	အပူ	အပူ	အပူ	အပူ	အပူ	အပူ	အပူ	အပူ	အပူ	အပူ	အပူ	အပူ
ရာသီဥတု													
မိုးတိုင်းပြန်အပ်စေ													
ပျက်စီးမှု													
ရေအရင်းအမြစ်													
ကျန်းမာရေး													
ပွဲတော်													
ငွေကြေး	$\frac{\$}{\$}$	$\frac{\$}{\$}$	$\frac{\$}{\$}$	$\frac{\$}{\$}$	$\frac{\$}{\$}$	$\frac{\$}{\$}$	$\frac{\$}{\$}$	$\frac{\$}{\$}$	$\frac{\$}{\$}$	$\frac{\$}{\$}$	$\frac{\$}{\$}$	$\frac{\$}{\$}$	$\frac{\$}{\$}$
ရေအရင်းအမြစ်													

ပေါင်ဆိုးထူးထူး
၀၅ - ၀၅] ၀-၃၀

၇ သိက္ခာပြုစာပာ:

ဣသန်ကျိးစွာ စောင်းချောင်းအောင်

ဆွေးနွေးခြင်းနှင့်ဆန်းစစ်ခြင်း

- ဂုဏ်တရားအရ နာလိမ္မာ ဖွဲ့စည်းဆောင်ရွက်သည့်အားဖြင့် ဝမ်းပျက်ပါသည်။
- ဒုက္ခသည် ဖွဲ့စည်းကျောင်းလုပ်ငန်းအဖြစ် လည်ယာခိုင်းပျိုးပျိုး၊ ဂုဏ်အလိမ္မာ တောင်ယာ စိုက်ပျိုးရေး၊ ကျပ်စိုက်လုပ်ငန်း၊ တို့ကို အဓိကလုပ်ကိုင် စားသောက်ကြသည်။
- ကျန်းမာရေးများမှာ တော်သလင်း၊ သီတင်းကျွတ်၊ တန်ဆောင်မုန်းလများတွင် ဝေငွေပို့ ကောင်းပြီ၊ ကျန်းမာများတွင် ဝေငွေပေးပါသည်။
- မိုးရာသီတွင် သောက်သုံးရေရရှိသော်လည်း တန်ခူး၊ ကဆုန်လများတွင် သောက်သုံးရေ မလုံလောက်ပါ။
- သတင်းတောင်း အန္တရာယ်မှာ တောင်ခြေစွာ ဖြစ်သော ဗြောင်း၊ တို့တွဲ၊ တပေါင်း၊ စသော မူပိုင် သောလများတွင် တောမီးလောင်ခြင်း အန္တရာယ် ဖြစ်တော့ပါသည်။
- မိုးတော်များမှာ တန်ခူးလတွင် သန့်ရှင်းမှု၊ သီတင်းကျွတ်လတွင် မိုးထွန်းမှု၊ မှာသိမ်တွင် ကရင် ဖြစ်သစ်ကူးပွဲကို ကျင်းပပါသည်။
- မိုးဦးကာလ စာဆို၊ စာပေလများတွင် သွေးလွန်တတ်လွေးကော ကျ ဆန္ဒများ အများ ဖြစ်ပါသည်။

၂၀၁၆ ဆွေးနွေးသူ - ဣသန်ကျိးကျေးရွာ သူ/ကျေးရွာသားများ
 ကျား - ၁၀ ယောက်
 မိ - ၈ ယောက်

ရက်စွဲ - 6.4.2017

update - 10.12.17

မိုးတိုက်ခြင်းကပ်စု
စုသစ်ကျိုးစူး

ပင်လယ်ကမ်းပုံ

ပင်လယ်အနားအကျယ်

က = ၀၅
ခ = ၁၅
ပ = ၂၀

ကျိုးသား/ကျိုးသဏ္ဍ



update -> 15.1.18

ဒွာသစ်ကုန်းမှာ ပင့်ကူအိမ်သုံးသစ်များ

ဆွေးနွေးခြင်းနှင့် ဆန်းစစ်ခြင်း

- ပညာရေး ကဏ္ဍနှင့် ကုန်းမာရေး ကဏ္ဍတို့တွင် အမျိုးသားများနှင့် အမျိုးသမီးများ သည် တန်းစား လက်လှမ်း မှီဖွေကြသည်။
- ဝင်ငွေရရှိမှု အပိုင်းတွင် အမျိုးသားများက အမျိုးသမီးများထက် ပိုပြီး ဝင်ငွေကမ္ဘာ ခိုင်ကြံ့သည်။
- အမျိုးသားများက ဝင်ငွေကို ခြာခံက ငှာဖွေသောကြောင့် ဇာတိဗဟိုစွာ ခိုင်ခံ့မှုအပိုင်း တွင် အမျိုးသမီးများထက် သိသိသာသာ အားပေးချက်များ ရှိပါသည်။
- ဒဂုန်အင်အားနှင့် အခွင့်အလမ်းများတွင်လည်း အမျိုးသားများက ပို၍ အခွင့်အလမ်း ရရှိကြ သည်။
- အဖွဲ့အစည်းများတွင် အပိုင်တွင် အမျိုးသားများက အမျိုးသမီးများထက် ပိုပြီး လိုက်နာ အားပေးသည်။
- ကျေးဇူးတင် ဤသော အခွင့်အားများကို အမျိုးသားများက ပိုပြီး အသုံးပြုနိုင်ကြ သည်။
- နွဲ့ဦးရေးလုပ်ငန်းများတွင် အမျိုးသားနှင့် အမျိုးသမီး တန်းစား ဝင်ရောက် လုပ်ကိုင်နိုင် ကြသည်။
- လုပ်ငန်းခွင်ကော်မရှင်များတွင် အမျိုးသမီးများသည် အမျိုးသားများထက် အားပေး ချက်များ ရှိနေသေးသည်ကို တွေ့ရှိရပါသည်။

ပါဝင်ဆွေးနွေးသူ - ဒွာသစ်ကုန်းကျေးရွာ သို့ ဒွာသားများ
 ကျား - ၁၃ ယောက်
 မ - ၁၅ ယောက်

ရက်စွဲ - 7.8.2017

date . 10 . 12 . 17

ပုံစံအရေအတွက်

n = ၁၀

u = ၁၀

u = ၂၀

မျိုးထိအောင်ကုမ္ပဏီ -
ဥပဒေကုမ္ပဏီ

အရင်းကိုင်ရှင်သုံးစွဲမှုပုံစံစာပေး

အမျိုးသား



လယ်အိုင်စက်

ကား/ဒီဇယ်/မီး

ဆိုင်ကယ်ကယ်ဂီဆီ

ခြင်းကုံးကုံး

update 15.1.18.

၂၀၁၇ 7.၈

8 ၈.

အမျိုးသမီး



- စက်ပျက်

- အကူပေးဆိုင်

အမျိုးသား/အမျိုးသမီး



လယ်

စီမံအောင်

ဒီဇယ်

ကိုင်

အကူပေး

စာပေး

အကူပေး

အကူပေး

အကူပေး

ဣသန်ကျိးကျေးဥာ အဂ်း အမြစ်သုံးစွဲမှုထိန်းချုပ်မှုဥပဒေ

ဆွေးနွေးခြင်းနှင့်ဆန်းစစ်ချက်

- တောင်ပတာလှိုင်၊ ဆိုင်ကယ်ကယ်ဂျီလှိုင်၊ ထောလာဗျီ၊ မောင်းခြင်း၊ စက်လှေ
မောင်းခြင်း၊ နွားမွေးမြူခြင်း စသည်တို့ကို အမျိုးသားများက လုပ်ကိုင်ကြပါသည်။

- စက်ချပ်ခြင်း၊ ဈေးရောင်းခြင်း၊ စားစွဲခြင်း၊ စက်မွေးမြူခြင်း၊ ဆိတ်မွေးခြင်း လှိုင်လှိုင်များကို
အမျိုးသမီးများက အဓိကလုပ်ကိုင် သုံးစွဲကြသည်။

- လယ်ပတာလှိုင်၊ ဘုန်းကြီးကျောင်း၊ စာသင်ကျောင်း၊ ဆေးခန်း၊ ခရီးဆင်းခန်း၊ ဂေတုင်း၊ ဂေကန်
ဥယျာဉ် စသော အဂ်းအမြစ် လှိုင်လှိုင်များကို အမျိုးသားနှင့် အမျိုးသမီး နှစ်ဦးစလုံးက
သုံးစွဲ လုပ်ကိုင်ကြပါသည်။

- အမျိုးသားများက တောင်ပတာလှိုင်၊ ဆိုင်ကယ်ကယ်ဂျီ၊ ထောလာဗျီ၊ စက်လှေတို့ကို
ထိန်းချုပ်ထားပါသည်။

- စက်ချပ်နှင့် စားစွဲ လှိုင်လှိုင်ကို အမျိုးသမီးများက ထိန်းချုပ်လုပ်ကိုင်ပါသည်။

- နွားမွေး၊ စက်စား၊ ဆိတ်မွေး၊ ဈေးရောင်း၊ လယ်လှိုင်လှိုင်၊ ဘုန်းကြီးကျောင်း၊ စာသင်ကျောင်း၊
ဆေးခန်း၊ ခရီးဆင်းခန်း၊ ဂေတုင်း၊ ဂေကန်၊ ဥယျာဉ် စသည်တို့ကို အမျိုးသားနှင့် အမျိုးသမီး
နှစ်ဦးစလုံးက ထိန်းချုပ်ထားပါသည်။

ပါဝင်ဆွေးနွေးသူ - ဣသန်ကျိးကျေးဥာ၊ ကျေးဥာသားများ

ကျား - ၉ ယောက်

မ - ၁၅ ယောက်

ရက်စွဲ
(6.4.2017)
pa date - 10.12.17

အဖွဲ့အစည်း: ချိတ်ဆက်မှုပုံစံ
ဒီ: တိမ်မြောက်လှိုင်
ကွပ်ကဲရေး: ဦး
update -> 15.1.18

ပါဝင်အရေ: ၅: ၃၃
က = ၂၀
မ = ၂၀
ပ = ၂၀

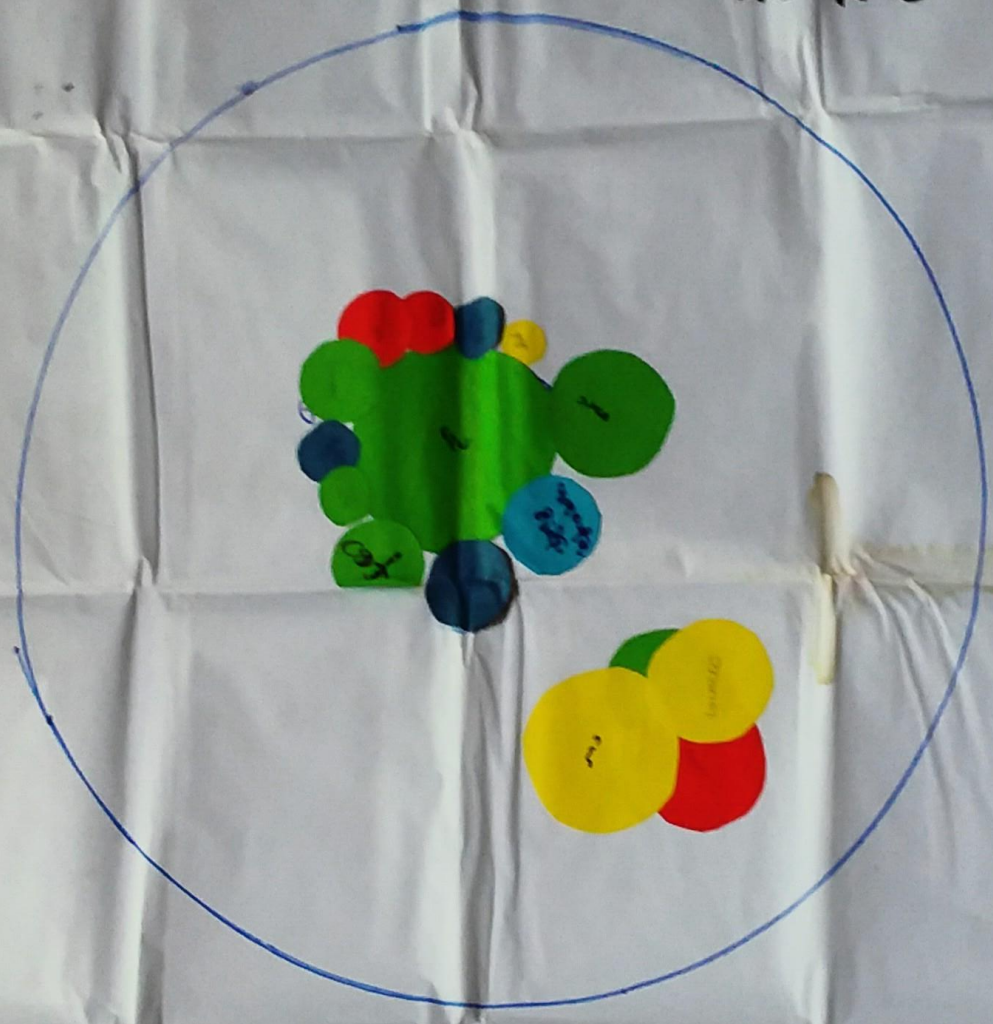

ရွာသစ်ကုန်းကျေးရွာအဖွဲ့အစည်း ချိတ်ဆက်ဖွဲ့စည်းရေး

ဆွေးနွေးခြင်းနှင့် ဆန်းစစ်ခြင်း

- ရွာသစ်ကုန်းကျေးရွာတွင် အုပ်ချုပ်ရေးအဖွဲ့ (ကဒ်စီမံအဖွဲ့၊ ရပ်ကွက်အဖွဲ့၊ ဆယ်ဒီပီအဖွဲ့) ၊ ကျောင်းကော်မတီ၊ ဘာသာရေးအဖွဲ့၊ ကျမ်းမာရေးအဖွဲ့၊ ပြည်သူ့စစ်၊ မီးသတ်အဖွဲ့၊ အမျိုးသမီးရေးရာအဖွဲ့၊ မိခင်နှင့်ကလေး၊ စောင့်ရှောက်ရေးအဖွဲ့၊ အမျိုးသမီးလူငယ်အဖွဲ့၊ အမျိုးသားလူငယ်အဖွဲ့များ ရှိပါသည်။
- ဘာသာရေးအဖွဲ့၊ ကျောင်းကော်မတီအဖွဲ့၊ ကျမ်းမာရေးအဖွဲ့တို့သည် အုပ်ချုပ်ရေးအဖွဲ့များနှင့် ချိတ်ဆက်ပြီး သက်ဆိုင်ရာ လုပ်ငန်းများကို ဆောင်ရွက် ဖြစ်ပါသည်။
- ပြည်သူ့စစ်အဖွဲ့ နှင့် မီးသတ်အဖွဲ့တို့သည်လည်း အုပ်ချုပ်ရေးအဖွဲ့များနှင့် ချိတ်ဆက်ပြီး ကျေးရွာ ဖွံ့ဖြိုးရေးလုပ်ငန်းများကို ဆောင်ရွက် ဖြစ်ပါသည်။
- အမျိုးသမီးရေးရာနှင့် မိခင်နှင့်ကလေး စောင့်ရှောက်ရေးအဖွဲ့တို့သည် အတူတူပင် အုပ်ချုပ်ရေးအဖွဲ့များနှင့် ချိတ်ဆက်ကာ ကျမ်းမာရေးလုပ်ငန်းများကို ဆောင်ရွက်ခြင်း၊ ဖွံ့ဖြိုးရေးလုပ်ငန်းများကို တာဝန်ယူ ဖြစ်ပါသည်။
- အမျိုးသားလူငယ်အဖွဲ့နှင့် အမျိုးသမီးလူငယ်အဖွဲ့တို့သည် ကျေးရွာဝတ်စုံ၊ နာရေး၊ ဖွံ့ဖြိုးရေးလုပ်ငန်းများကို အုပ်ချုပ်ရေးအဖွဲ့များ၊ ဘာသာရေးအဖွဲ့များ၊ အခြားသက်ဆိုင်ရာ ကဏ္ဍဝတ်စုံ ဖွဲ့စည်းထားသော အဖွဲ့များနှင့် ချိတ်ဆက်ပြီး ဆောင်ရွက် ဖြစ်ပါသည်။
- အဖွဲ့အစည်း အားလုံးတို့သည် ကျေးရွာ အုပ်ချုပ်ရေးအဖွဲ့များနှင့် ချိတ်ဆက်ပြီး ကျေးရွာလုပ်ငန်းများကို ပူးပေါင်း ဆောင်ရွက် ဖြစ်ပါသည်။

ပါဝင်ဆွေးနွေးသူ - ရွာသစ်ကုန်းရွာသူ၊ ရွာသားများ
 ကျား - ၁၃ ယောက်
 မ - ၁၂ ယောက်

၇။ ကျေးရွာကော်မတီရွေးချယ်ခြင်းနှင့် ကျေးရွာဖွံ့ဖြိုးရေးအစီအစဉ် ဆောင်ရွက်မှုမှတ်တမ်းဓါတ်ပုံများ



၈။ ကျေးရွာစီမံကိန်းအထောက်အကူပြုကော်မတီဝင်များစာရင်း

စဉ်	အမည်	ကျား၊ မ	ရာထူး
၁	ဦးသိန်းအောင်	ကျား	ကျေးရွာ စီ/ထောက် ဥက္ကဋ္ဌ
၂	ဒေါ်နွဲ့နွဲ့ရီ	မ	ကျေးရွာ စီ/ထောက် ဥက္ကဋ္ဌ
၃	ဒေါ်ကြည်မြင့်	မ	စောင့်ကြည့်၊ ကြီးကြပ်ရေး ဆပ်ကော်မတီ
၄	ဒေါ်ဝေဝေအေး	မ	စောင့်ကြည့်၊ ကြီးကြပ်ရေး ဆပ်ကော်မတီ
၅	ဦးကျန်အေး	ကျား	စောင့်ကြည့်၊ ကြီးကြပ်ရေး ဆပ်ကော်မတီ
၆	ဦးဇော်နိုင်လင်း	ကျား	ဝယ်ယူရေး ဆပ်ကော်မတီ
၇	ဦးမောင်မြင့်	ကျား	ဝယ်ယူရေး ဆပ်ကော်မတီ
၈	ဒေါ်ထက်နှင်းဝေ	မ	ဝယ်ယူရေး ဆပ်ကော်မတီ
၉	ဦးခင်စိုး	ကျား	လည်ပတ်ရေးနှင့် ပြင်/ထိန်း ဆပ်ကော်မတီ
၁၀	ဒေါ်သန်းသန်း	မ	လည်ပတ်ရေးနှင့် ပြင်/ထိန်း ဆပ်ကော်မတီ
၁၁	ဒေါ်ဖြူသန်း	မ	လည်ပတ်ရေးနှင့် ပြင်/ထိန်း ဆပ်ကော်မတီ
၁၂	ဦးနောင်နောင်	ကျား	စေတနာ့ဝန်ထမ်း
၁၃	ဒေါ်ညိုညိုသန်း	မ	စေတနာ့ဝန်ထမ်း
၁၄	ဦးစန်းအောင်	ကျား	အကြံပြုတိုင်ကြားဖြေရှင်းရေး
၁၅	ဒေါ်သိန်းမြင့်	မ	အကြံပြုတိုင်ကြားဖြေရှင်းရေး
၁၆	ဦးမင်းဇော်ဦး	မ	ကျေးရွာ စာရင်းကိုင်

၉။ ကျေးရွာအခြေခံအချက်အလက်များ (ပုံစံ ၈ - ၁)

ပုံစံ - ၈ - ၁ ကျေးရွာအခြေခံအချက်အလက်များ (Form PC 1)

လမ်းညွှန်ရက်၊ ကျေးရွာတစ်ရွာသို့ ပထမဆုံးပိတ်ဆက်ရေး သွားရောက်သောအခါ လူထုစည်းရုံးရေးမှူးသည် ကျေးရွာ
 ဝင်း၊ ဆောင်များအား ကျေးရွာအချက်အလက်များကို ပေးအောင်ပေးပြီး တောင်းခံရသည်။ ဤအချက်အလက်များကို စီမံကိန်း
 ဝင်းဆက်အစည်းဝေးပတ်ပတ်တောင်းခံရသည်။ စီမံကိန်းပိတ်ဆက်အစည်းဝေးတွင် လူထုစည်းရုံးရေးမှူးသည် ဤအချက်အလက်
 များအား စစ်ဆေးပြီး မှန်ကန်အောင်ပြုလုပ်ရမည်။ ပြီးနောက်တွင် လူထုစည်းရုံးရေးမှူးမှ သတင်းအချက်အလက်ထိသို့ Tablets မှ
 ဆင့် ခြည့်သွင်းရမည်။

ကျေးရွာခေါင်းဆောင် အမည် ဦးဒွေးတွန်းစိန်ကျော်	ကျေးရွာခေါင်းဆောင်၏ ဖုန်းနံပါတ် ၀၇ ၇၇၄၃၃၈၄၈၆	လူထုစည်းရုံးရေးမှူး၏ အမည် ဦးခိုင်စိန်
ပြည်နယ်၊ တိုင်းဒေသကြီး ဧရာဝတီ	မြို့နယ် ပုလဲတော	ကျေးရွာအုပ်စု တင်းချောင်း
		ကျေးရွာ ရွာသစ်

လူမျိုးစု	အိမ်ထောင်စုအရေအတွက်	ကိုးကွယ်သည့်ဘာသာ	အိမ်ထောင်စုအရေအတွက်
လူမျိုးစု (၁) ဣန္ဒြေ	၁၁၆	ဘာသာ (၁) ဗုဒ္ဓဘာသာ	၁၄၀
လူမျိုးစု (၂) ဗမာ	၁၆	ဘာသာ (၂) ခရစ်ယာန်	၁၇
လူမျိုးစု (၃) -----		ဘာသာ (၃) -----	
လူမျိုးစုရော ----- အခြား	၂၅	ဘာသာရော -----	
အရေအတွက်			
မသန်စွမ်းသူများ	၃	၄၆	၃
သက်ကြီးရွယ်အိုများ (၆၅ နှစ် နှင့် အထက်)	၁၆	၄၆	၁၆
စစ်ဘေးရှောင် (သို့မဟုတ်) ရွှေ့ပြောင်းနေထိုင်၊ ပြောင်းရွှေ့			

လူဦးရေ	အမျိုးသား (အရေအတွက်)	အမျိုးသမီး (အရေအတွက်)	အိမ်ခြေအရေအတွက်
လူမျိုးစု (၁) ဣန္ဒြေ	၂၂၇	၂၁၆	၁၀၈
လူမျိုးစု (၂) ဗမာ	၃၁	၃၃	၁၅
လူမျိုးစု (၃) ဗဟိုဦးစု	၅၃	၅၄	၂၅
အခြား			
အိမ်ထောင်စုဦးစီး	၁၄၁	၁၆	

(ခ) အခြေခံအဆောက်အအုံ အသုံးအဆောင်များ

စာသင်ကျောင်း	အမှတ် ခြံမိ	ကျန်းမာရေး	အမှတ် ခြံမိ	ဘာသာရေး အဆောက်အအုံများ	အမှတ် ခြံမိ
အထက်တန်းကျောင်း	၈	ဆေးရုံ	၈	ဝေတီ	✓
အလယ်တန်းကျောင်း	✓	ကျန်းမာရေးဌာန	၈	ဘုန်းကြီးကျောင်း	✓
မူလတန်းကျောင်း	၈	ကျန်းမာရေးဌာနခွဲ	✓	ဟိန္ဒူဘုရားကျောင်း	၂
မူကြိုကျောင်း	၈	ဆေးပေးခန်း	၈	ခရစ်ယာန်ကျောင်း	၂
အခြား	၈	အခြား	၈	ဗလီ	၂
မှတ်ချက်		မှတ်ချက်		အခြား	၃
				မှတ်ချက်	

(ဂ) ကျွမ်းကျင်သူများမှတ်တမ်း (ကျေးရွာတွင်နေထိုင်သော သို့မဟုတ် တခြားရွာမှလာရောက်သောကျွမ်းကျင်သူများ)

(ခ) စာသင်ကျောင်း			(ည) ကျန်းမာရေး			(ဂ) လက်မှုပညာရှင်		
	ရွာတွင်နေထိုင်သူ	အခြားရွာမှလာသူ		ရွာတွင်နေထိုင်သူ	အခြားရွာမှလာသူ		ရွာတွင်နေထိုင်သူ	အခြားရွာမှလာသူ
မူလတန်းပြဆရာ/မ	✓	✓	ဆရာဝန်	၈	၇	လက်သမား	✓	၈
အထက်တန်းပြဆရာ/မ	၂	၂	လက်ထောက်ကျန်းမာရေးမှူး	၂	၂	ပန်းရံ	၂	၂
အလယ်တန်းပြဆရာ/မ	၄	✓	အမျိုးသမီးကျန်းမာရေးဆရာမ	၈	၇	လျှပ်စစ်ကျွမ်းကျင်ပညာရှင်	၇	၈
မူကြိုဆရာ/မ	✓	၂	သားဖွားဆရာမ	၂	✓	ရေပိုက်သူလုပ်သူ	✓	၂
အခြား	၂	၂	ပြည်သူ့ကျန်းမာရေးလုပ်သား	၀	၂	ကော်ပြင်ဆရာ	✓	၀
မှတ်ချက်			မှတ်ချက်			မှတ်ချက်		

(ဃ) ကျေးရွာသို့ ရောက်ရှိနိုင်သည့် လမ်းအခြေအနေ / ကျေးရွာတစ်ရွာသည် ၎င်း၏ ကျေးရွာအုပ်စုနှင့် ဆက်သွယ်ထားသော လမ်းအခြေအနေ (အောက်ပါတို့ကိုပိုင်းပါ)

ကျောက်ကြမ်းလမ်း ကတ္တရာလမ်း ကွန်ကရစ်လမ်း မော်တော်ဆိုင်ကယ်လမ်း
 ကျောက်ခင်းလမ်း မြေသားလမ်း လူသွားလမ်း အခြား: _____

(င) ကျေးရွာဖွံ့ဖြိုးမှုစီမံချက်

(၁) လူထုဝဟိုပြုစီမံကိန်းမစတင်မီ ဤကျေးရွာတွင်ကျေးရွာဖွံ့ဖြိုးမှု စီမံချက်ရှိခဲ့ပါသလား? ရှိပါသည် / မရှိပါ / မသိပါ

(၂) ရှိခဲ့ပါလျှင် ဤစီမံချက်ကို မည်သည့် ခုနှစ်တွင်ပြင်ဆင်ခဲ့ပါသနည်း? နှစ် ၂၀၁၄- / မသိပါ

(၃) ဤစီမံချက်ကို မြို့နယ်မှအတည်ပြုခဲ့ပါသလား? ပြုခဲ့ပါသည် / မပြုခဲ့ပါ / မသိပါ

(စ) ခရီးအကွာအဝေး

(၁) ဤကျေးရွာ၏ဝဟိုမှ ၎င်းကျေးရွာအုပ်စု၏ဝဟိုအထိ ခရီးခိုင်းမည်မျှကွာဝေးသနည်း? ခိုင်း ၅ မိုင် / မသိပါ

(၂) ဤကျေးရွာမှ ၎င်းကျေးရွာအုပ်စုဝဟိုအထိ သွားလာရာတွင်ကြာမြင့်သည့်အချိန်။

ခြောက်သွေ့ရာသီတွင်ကြာချိန် --- ၃၀ မိနစ် --- ထော်လာရီ/မော်တော်ဆိုင်ကယ်/ခြေလျင်/လား/မော်တော်ဘုတ်/အခြား: _____

မိုးရာသီတွင်ကြာချိန် --- ၂:၀၀ နာရီ --- ထော်လာရီ/မော်တော်ဆိုင်ကယ်/ခြေလျင်/လား/မော်တော်ဘုတ်/အခြား: _____

(ဆ) ပတ်ဝန်းကျင်ဆိုင်ရာ သဘာဝဘေးအန္တရာယ်

ဤကျေးရွာတွင် ရေကြီးခြင်းကဲ့သို့ သဘာဝဘေးအန္တရာယ်ကျရောက်ဖူးခြင်း ရှိပါသလား။

၂ မရှိပါ ရှိပါသည် ရှိလျှင်ဖော်ပြပါ --- ရေကြီးခြင်းကြောင့် အန္တရာယ် ရောက်ရှိခဲ့ပါသည်။

(ဇ) ကျေးရွာတွင် ဖွဲ့စည်းထားသော အဖွဲ့အစည်းများ

လူထုဝဟိုပြုစီမံကိန်းမတိုင်မီ ဤကျေးရွာတွင် ကျေးရွာဖွံ့ဖြိုးရေးအတွက် အစိုးရ (သို့) ရွာသားများကိုယ်တိုင်(သို့) စီမံကိန်းတစ်ခုခုမှ ဖွဲ့စည်းထားသည့် အဖွဲ့အစည်းများရှိပါသလား။

(၁) ကျွမ်းကျင်သူများ (Save the Children's ဖွဲ့စည်းထားသောအဖွဲ့)

(၂) _____

(ဈ) အထွေထွေအုပ်ချုပ်ရေး ဦးစီးဌာန (GAD) မှ မှတ်တမ်းတင်ထားခြင်း

ဤကျေးရွာသည် အထွေထွေအုပ်ချုပ်ရေး ဦးစီးဌာန (GAD) မှ မှတ်တမ်းတင်ထားမှု ရှိပါသလား။

၂ မရှိပါ ရှိပါသည်

ကျေးရွာခေါင်းဆောင် လူထုစည်းရုံးရေးမှူး

အမည် ဦးအောင်ကျော် အမည် ဦးခင်ဦး

လက်မှတ်  လက်မှတ် 

နေ့စွဲ ၆.၃.၂၀၁၇ နေ့စွဲ ၆.၃.၂၀၁၇

၉။ ကျေးရွာအခြေခံအချက်အလက်များ (ပုံစံ ၈ - ၁)

ပုံစံ - ၈ - ၁ ကျေးရွာအခြေခံအချက်အလက်များ (Form PC 1)

လမ်းညွှန်ချက်၊ ကျေးရွာတစ်ရွာသို့ ပထမဆုံးမိတ်ဆက်ခေါ် သွားရောက်သောအခါ လူထုစည်းရုံးရေးမှူးသည် ကျေးရွာ ခေါင်းဆောင်များအား ကျေးရွာအချက်အလက်များကို မေတ္တာရပ်ခံ၍ တောင်းခံရသည်။ ဤအချက်အလက်များကို စီမံကိန်း မိတ်ဆက်အစည်းဝေးပတ်ိုင်မီတောင်းခံရမည်။ စီမံကိန်းမိတ်ဆက်အစည်းဝေးတွင် လူထုစည်းရုံးရေးမှူးသည် ဤအချက်အလက် များအား စစ်ဆေးပြီး မှန်ကန်အောင်ပြုလုပ်ရမည်။ ပြီးနောက်တွင် လူထုစည်းရုံးရေးမှူးမှ သတင်းအချက်အလက်ထဲသို့ Tablets မှ တစ်ဆင့် ဖြည့်သွင်းရမည်။

ကျေးရွာခေါင်းဆောင် အမည် ဦးစောထွန်း	ကျေးရွာခေါင်းဆောင်၏ ဖုန်းနံပါတ် ၀၅၄၅၂၈၁၇၆၇	လူထုစည်းရုံးရေးမှူး၏ အမည် ဦးကျော်စော
ပြည်နယ်၊ တိုင်းဒေသကြီး ဧရာဝတီ	မြို့နယ် ယုစော	ကျေးရွာအုပ်စု မိုးတိမ်မြစ်
		ကျေးရွာ ရွာခပ်

လူမျိုးစု	အိမ်ထောင်စုအရေအတွက်	ကိုးကွယ်သည့်ဘာသာ	အိမ်ထောင်စုအရေအတွက်
လူမျိုးစု (၁) ဗမာ	၁၇၂	ဘာသာ (၁) ဗုဒ္ဓ	၁၇၂
လူမျိုးစု (၂) -----		ဘာသာ (၂) -----	
လူမျိုးစု (၃) -----		ဘာသာ (၃) -----	
လူမျိုးစုရော ----- အခြား		ဘာသာရော -----	
	အရေအတွက်		
မသန်စွမ်းသူများ	၁၁	၄၆	၁၁
သက်ကြီးရွယ်အိုများ (၆၅ နှစ် နှင့် အထက်)	၇၁	၄၆	၆၀
စစ်ဘေးရှောင် (သို့မဟုတ်) ရွှေ့ပြောင်းနေထိုင်၊ ပြောင်းရွှေ့	၈		

လူဦးရေ	အမျိုးသား (အရေအတွက်)	အမျိုးသမီး (အရေအတွက်)	အိမ်ခြေအရေအတွက်
လူမျိုးစု (၁) -----			
လူမျိုးစု (၂) -----	၃၃၈	၃၃၇	၁၄၅
လူမျိုးစု (၃) -----			
အခြား			
အိမ်ထောင်ဦးစီး	၁၄၉	၂၁	၁၅၅

(ခ) အခြေခံအဆောက်အအုံ အသုံးအဆောင်များ

စာသင်ကျောင်း	အမှတ် ခြံစံပါ	ကျန်းမာရေး	အမှတ် ခြံစံပါ	ဘာသာရေး အဆောက်အအုံများ	အမှတ် ခြံစံပါ
အထက်တန်းကျောင်း	၈	ဆေးရုံ	၈	ဝေတီ	၇
အလယ်တန်းကျောင်း	၇	ကျန်းမာရေးဌာန	၈	ဘုန်းကြီးကျောင်း	၇
မူလတန်းကျောင်း	၇	ကျန်းမာရေးဌာနခွဲ	၈	ဟိန္ဒူဘုရားကျောင်း	၇
ပုဂံကျောင်း	၈	ဆေးပေးခန်း	၇	ခရစ်ယာန်ကျောင်း	၇
အခြား	၈	အခြား	၈	ဗလီ	၇
				အခြား	၇
မှတ်ချက်		မှတ်ချက်		မှတ်ချက်	

(ဂ) ကျွမ်းကျင်သူများမှတ်တမ်း (ကျေးရွာတွင်နေထိုင်သော သို့မဟုတ် တခြားရွာမှလာရောက်သောကျွမ်းကျင်သူများ)

	(၁) စာသင်ကျောင်း		(၂) ကျန်းမာရေး			(၃) လက်မှုပညာရှင်		
	ရွာတွင်နေထိုင်သူ	အခြားရွာမှလာသူ		ရွာတွင်နေထိုင်သူ	အခြားရွာမှလာသူ		ရွာတွင်နေထိုင်သူ	အခြားရွာမှလာသူ
မူလတန်းပြဆရာ/မ	✓	✓	ဆရာဝန်	၈	၇	လက်သမား	✓	၈
အထက်တန်းပြဆရာ/မ	၂	၂	လက်ထောက်ကျန်းမာရေးမှူး	၂	၂	ပန်းရံ	၂	၂
အလယ်တန်းပြဆရာ/မ	၈	၇	အပျိုးသမီးကျန်းမာရေးဆရာမ	၈	၇	လျှပ်စစ်ကျွမ်းကျင်၊ မီးသမား	၇	၈
မူကြံဆရာ/မ	၂	၂	သားဖွားဆရာမ	၂	✓	ရေပိုက်သွယ်သူ	၂	၂
အခြား	✓	၂	ပြည်သူ့ကျန်းမာရေးလုပ်သား	၀	၂	စက်ပြင်ဆရာ	✓	၀
မှတ်ချက်	Hq		မှတ်ချက် - ဒါရဲ့ဘေးဖွား			မှတ်ချက်		

(ဃ) ကျေးရွာသို့ ရောက်ရှိနိုင်သည့် လမ်းအခြေအနေ / ကျေးရွာတစ်ရွာသည် ၎င်း၏ ကျေးရွာအုပ်စုနှင့် ဆက်သွယ်ထားသော လမ်းအခြေအနေ (အောက်ပါတို့ကိုပိုင်းပါ)

ကျောက်ကြမ်းလမ်း: _____ ကတ္တရာလမ်း: _____ ကွန်ကရစ်လမ်း: _____ မော်တော်ဆိုင်ကယ်လမ်း: _____
 ကျောက်ခင်းလမ်း: မြေသားလမ်း လူသွားလမ်း: _____ အခြား: _____

(င) ကျေးရွာဖွံ့ဖြိုးမှုစီမံချက်

(၁) လူထုဝဟ်ပြုစီမံကိန်းမစတင်မီ ဤကျေးရွာတွင်ကျေးရွာဖွံ့ဖြိုးမှု စီမံချက်ရှိခဲ့ပါသလား? ရှိပါသည် / မရှိပါ / မသိပါ
 (၂) ရှိခဲ့ပါလျှင် ဤစီမံချက်ကို မည်သည့် ခုနှစ်တွင်ပြင်ဆင်ခဲ့ပါသနည်း? နှစ်-2015 / မသိပါ
 (၃) ဤစီမံချက်ကို ခြုံ့နယ်မှအတည်ပြုခဲ့ပါသလား? ပြုခဲ့ပါသည် / မပြုခဲ့ပါ / မသိပါ

(စ) ခရီးအကွာအဝေး

(၁) ဤကျေးရွာ၏ဝဟ်မှ ၎င်းကျေးရွာအုပ်စု၏ဝဟ်အထိ ခရီးပိုင်မည်မျှကွာဝေးသနည်း? မိုင် 4 / မသိပါ
 (၂) ဤကျေးရွာမှ ၎င်းကျေးရွာအုပ်စု၏ဝဟ်အထိ သွားလာရာတွင်ကြာမြင့်သည့်အချိန်။

ခြောက်သွေ့ရာသီတွင်ကြာချိန်-----15 မိနစ်----- ထော်လာဂျီ/မော်တော်ဆိုင်ကယ်/ခြေလျင်/လား/မော်တော်ဘုတ်/
 အခြား: -----
 မိုးရာသီတွင်ကြာချိန်-----15 မိနစ်----- ထော်လာဂျီ/မော်တော်ဆိုင်ကယ်/ခြေလျင်/လား/မော်တော်ဘုတ်/
 အခြား: -----

(ဆ) ပတ်ဝန်းကျင်ဆိုင်ရာ သဘာဝဘေးအန္တရာယ်

ဤကျေးရွာတွင် ရေကြီးခြင်းကဲ့သို့ သဘာဝဘေးအန္တရာယ်ကျရောက်ဖူးခြင်း ရှိပါသလား။
 မရှိပါ / ရှိပါသည် / ရှိလျှင်ဖော်ပြပါ - ၇-၅-၂၀၁၆ - ၂ မှာလာမူတော်

(ဇ) ကျေးရွာတွင် ဖွဲ့စည်းထားသော အဖွဲ့အစည်းများ

လူထုဝဟ်ပြုစီမံကိန်းမတိုင်မီ ဤကျေးရွာတွင် ကျေးရွာဖွံ့ဖြိုးရေးအတွက် အစိုးရ (သို့) ရွာသားများကိုယ်တိုင် (သို့) စီမံကိန်းတစ်ခုခုမှ ဖွဲ့စည်းထားသည့် အဖွဲ့အစည်းများရှိပါသလား။

(၁) ကျေးရွာအဖွဲ့အစည်း / လူ့ယက်အဖွဲ့

(၂) -----

(ဈ) အထွေထွေအုပ်ချုပ်ရေး ဦးစီးဌာန (GAD) မှ မှတ်တမ်းတင်ထားခြင်း

ဤကျေးရွာသည် အထွေထွေအုပ်ချုပ်ရေး ဦးစီးဌာန (GAD) မှ မှတ်တမ်းတင်ထားမှု ရှိပါသလား။
 မရှိပါ / ရှိပါသည်

ကျေးရွာခေါင်းဆောင်
 အမည် ဦးဇော်မင်း
 လက်မှတ် [Signature]
 ခန့်မှန်း 8.12.17

လူထုစည်းရုံးရေးမှူး
 အမည် ဦးကျော်အောင်
 လက်မှတ် [Signature]
 ခန့်မှန်း 8.12.17

၉။ ကျေးရွာအခြေခံအချက်အလက်များ (ပုံစံ ၈ - ၁)

ပုံစံ - ၈ - ၁ ကျေးရွာအခြေခံအချက်အလက်များ (Form PC 1)

လမ်းညွှန်ချက်၊ ကျေးရွာတစ်ရွာသို့ ပထမဆုံးမိတ်ဆက်ခရီး သွားရောက်သောအခါ လူထုစည်းရုံးရေးမှူးသည် ကျေးရွာ ခေါင်းဆောင်များအား ကျေးရွာအချက်အလက်များကို မေတ္တာရပ်ခံ၍ တောင်းခံရမည်။ ဤအချက်အလက်များကို စီမံကိန်း မိတ်ဆက်အစည်းဝေးမတိုင်မီတောင်းခံရမည်။ စီမံကိန်းမိတ်ဆက်အစည်းဝေးတွင် လူထုစည်းရုံးရေးမှူးသည် ဤအချက်အလက် များအား စစ်ဆေးပြီး မှန်ကန်အောင်ပြုလုပ်ရမည်။ ပြီးနောက်တွင် လူထုစည်းရုံးရေးမှူးမှ သတင်းအချက်အလက်ထဲသို့ Tablets မှ တဆင့် ဖြည့်သွင်းရမည်။

ကျေးရွာခေါင်းဆောင် အမည် ဦးတွန်းထွန်းလင်း	ကျေးရွာခေါင်းဆောင်၏ ဖုန်းနံပါတ် 49718746	လူထုစည်းရုံးရေးမှူး၏ အမည်
ပြည်နယ်/တိုင်းဒေသကြီး ဧရာဝတီ	မြို့နယ် ဇေယျာ	ကျေးရွာအုပ်စု ရွှေလင်းမြေ
		ကျေးရွာ ရွှေလင်းမြေ

ကား လူဦးရေ 364.

လူမျိုးစု	အိမ်ထောင်စုအရေအတွက်	ကိုးကွယ်သည့်ဘာသာ	အိမ်ထောင်စုအရေအတွက်
လူမျိုးစု (၁) မြန်မာ	193.	ဘာသာ (၁) ဗုဒ္ဓ	193.
လူမျိုးစု (၂) -----		ဘာသာ (၂) -----	
လူမျိုးစု (၃) -----		ဘာသာ (၃) -----	
လူမျိုးစုရော -----		ဘာသာရော -----	
အခြား			
	အရေအတွက်		
မသန်စွမ်းသူများ	5.		
သက်ကြီးရွယ်အိုများ (၆၅ နှစ် နှင့် အထက်)	40.		

(၂) ရှိခဲ့ပါလျှင် ဤစီမံချက်ကို မည်သည့် စနစ်တွင်ပြင်ဆင်ခဲ့ပါသနည်း? န.စ-...../မသိပါ

(၃) ဤစီမံချက်ကို မြို့နယ်မှအတည်ပြုခဲ့ပါသလား? ပြုခဲ့ပါသည်/မပြုခဲ့ပါ /မသိပါ

(စ) ဝေးအကွာအဝေး

(၁) ဤကျေးရွာ၏ဝဟ်မှ ၎င်းကျေးရွာအုပ်စု၏ဝဟ်အထိ ဝေးပိုင်မည်မျှကွာဝေးသနည်း? ပိုင်--3--/မသိပါ

(၂) ဤကျေးရွာမှ ၎င်းကျေးရွာအုပ်စု၏ဝဟ်အထိ-သွားလာရာတွင်ကြာမြင့်သည့်အချိန်။

ခြောက်သွေ့ရာသီတွင်ကြာချိန် 1:00 နာရီ ထော်လာဂျီ/မော်တော်ဆိုင်ကယ်/ခြေလျင်/လား/မော်တော်ဘုတ်/

အခြား:

မိုးရာသီတွင်ကြာချိန် 1:00 နာရီ ထော်လာဂျီ/မော်တော်ဆိုင်ကယ်/ခြေလျင်/လား/မော်တော်ဘုတ်/

အခြား:

(ဆ) ပတ်ဝန်းကျင်ဆိုင်ရာ သဘာဝဘေးအန္တရာယ်

ဤကျေးရွာတွင် ရေကြီးခြင်းကဲ့သို့ သဘာဝဘေးအန္တရာယ်ကျရောက်ဖူးခြင်း ရှိပါသလား။

မရှိပါ ရှိပါသည် ရှိလျှင်ဖော်ပြပါ 1975 ၁၃ ဇူလိုင်

(ဇ) ကျေးရွာတွင် ဖွဲ့စည်းထားသော အဖွဲ့အစည်းများ

လူထုဝဟ်ပြုစီမံကိန်းမဟိုင်မီ ဤကျေးရွာတွင် ကျေးရွာဖွံ့ဖြိုးရေးအတွက် အစိုးရ (သို့) ရွာသားများကိုယ်တိုင်(သို့) စီမံကိန်းတစ်ခုခုမှ ဖွဲ့စည်းထားသည့် အဖွဲ့အစည်းများရှိပါသလား။

(၁)

(၂)

(ဈ) အထွေထွေအုပ်ချုပ်ရေး ဦးစီးဌာန (GAD) မှ မှတ်တမ်းတင်ထားခြင်း

ဤကျေးရွာသည် အထွေထွေအုပ်ချုပ်ရေး ဦးစီးဌာန (GAD) မှ မှတ်တမ်းတင်ထားမှု ရှိပါသလား။

(ဂ) ကျွမ်းကျင်သူများမှတ်တမ်း (ကျေးရွာတွင်နေထိုင်သော သို့မဟုတ် တခြားရွာမှလာရောက်သော ကျွမ်းကျင်သူများ)

(၁) စာသင်ကျောင်း		(၂) ကျန်းမာရေး			(၃) လက်မှုပညာရှင်			
	ရွာတွင်နေထိုင်သူ	အခြားရွာမှလာသူ		ရွာတွင်နေထိုင်သူ	အခြားရွာမှလာသူ		ရွာတွင်နေထိုင်သူ	အခြားရွာမှလာသူ
မှလတန်းပြဆရာ/မ	<input checked="" type="checkbox"/>	<input checked="" type="checkbox"/>	ဆရာ/န	<input type="checkbox"/>	<input type="checkbox"/>	လက်သမား	<input checked="" type="checkbox"/>	<input type="checkbox"/>
လက်တန်းပြဆရာ/မ	<input type="checkbox"/>	<input type="checkbox"/>	လက်ထောက်ကျန်းမာရေးပျိုး	<input type="checkbox"/>	<input type="checkbox"/>	ပန်းရုံ	<input type="checkbox"/>	<input type="checkbox"/>
အလယ်တန်းပြဆရာ/မ	<input type="checkbox"/>	<input checked="" type="checkbox"/>	အမျိုးသမီးကျန်းမာရေးဆရာမ	<input type="checkbox"/>	<input checked="" type="checkbox"/>	လျှပ်စစ်ကျွမ်းကျင်ပီးသမား	<input type="checkbox"/>	<input type="checkbox"/>
မူကြံဆရာ/မ	<input checked="" type="checkbox"/>	<input type="checkbox"/>	သားဖွားဆရာမ	<input type="checkbox"/>	<input checked="" type="checkbox"/>	ရေပိုက်သွယ်သူ	<input type="checkbox"/>	<input type="checkbox"/>
အခြား	<input type="checkbox"/>	<input type="checkbox"/>	မြည်သူ့ကျန်းမာရေးလုပ်သား	<input type="checkbox"/>	<input type="checkbox"/>	တက်ပြင်ဆရာ	<input checked="" type="checkbox"/>	<input type="checkbox"/>
မှတ်ချက်			မှတ်ချက်			မှတ်ချက်		

(ဃ) ကျေးရွာသို့ ရောက်ရှိနိုင်သည့် လမ်းအခြေအနေ / ကျေးရွာတစ်ရွာသည် ၎င်း၏ ကျေးရွာအုပ်စုနှင့် ဆက်သွယ်ထားသော လမ်းအခြေအနေ (အောက်ပါပုလိပ်စာဖြင့်)

ကျောက်ကြမ်းလမ်း: ကတ္တရာလမ်း: ကွန်ကရစ်လမ်း: မော်တော်ဆိုင်ကယ်လမ်း:
 ကျောက်ခင်းလမ်း: မြေသားလမ်း: လူသွားလမ်း: အခြား: _____

(င) ကျေးရွာဖွံ့ဖြိုးမှုစီမံချက်

(၁) လူထုဝတ်ပြုစံနံနံပဝတင်မှ ဤကျေးရွာတွင်ကျေးရွာဖွံ့ဖြိုးမှုစီမံချက်ရှိပါသလား?

ဝိုင်းပါ
 ရှိပါသည်/မရှိပါ/မသိပါ

မရှိပါ

၀ ရှိပါသည်

ကျေးဇူးခေါင်းဆောင်

အမည် ဦးတင်ဆန်း :

လက်မှတ်

နေ့စွဲ ၅. ၁၂. ၁၈ .

လူထုစည်းရုံးရေးမှူး

အမည် ဦးဂျော့လှိုင် :

လက်မှတ်

နေ့စွဲ ၅. ၁၂. ၁၈ .

၁၀။ စီမံကိန်းစက်ဝန်းအချိန်ဇယား (ပုံစံ စ-၂)

ပုံစံ - စ - ၂ - စီမံကိန်းစက်ဝန်းအချိန်ဇယား (PC 2)

လမ်းညွှန်ချက်၊ သက်ဆိုင်ရာလူထုဆောင်ရွက်ရေး/လက်ထောက်နည်းပညာများမှ စီမံကိန်းစက်ဝန်းအဆင့်တစ်ခုစီပြီးစီးတိုင်း ကျေးရွာနှင့် ကျေးရွာအုပ်စုအတွက် ဤပုံစံကို ဖြည့်သွင်းရမည်။

စည်းရုံးရေးမှူး/ဝန်ထမ်း အမည် ဦး ဦးစွာ

မှ.စ ၇-၂-၂၀၁၇ စက်ဝန်းအားအမှတ်ဖြစ်ပါ စက်ဝန်း(၁) စက်ဝန်း(၂) စက်ဝန်း(၃) စက်ဝန်း(၄)

ပြည်နယ်/တိုင်း ဧရာဝတီ၊ မြို့နယ် ငပတော၊ ကျေးရွာအုပ်စု ဓာင်းပွား၊ ကျေးရွာ ဥဒါစကျိ

စီမံကိန်းဆောင်ရွက်မှုအဆင့်များ	မှ.စ		အစည်းအဝေးတွင်တက်ရောက်သူအရေအတွက်			
	စတင်သည့် မှ.စ	ပြီးဆုံးသည့်မှ.စ	အမျိုးသား အရေအတွက်	အမျိုးသမီး အရေအတွက်	အိမ်ထောင်စု အရေအတွက်	လူမျိုးစုတစ်ရောက်သူ အရေအတွက် နှင့် လူမျိုးစုအမည်
၁။ ကျေးရွာစီမံကိန်း မိတ်ဆက်အစည်းအဝေး	၇-၂-၂၀၁၇	၈-၂-၂၀၁၇	၃၅	၅၇	၉၂	ကျွန်း ၅၀ ဗမာ (၂၂) ဦး
၂။ ကျေးရွာမှ ပြီးစေရန် စီမံချက်ရေးဆွဲခြင်း အစည်းအဝေး	၉-၂-၂၀၁၇	၉-၂-၂၀၁၇	၂၄	၆၇	၈၇	ကျွန်း ၇၂ ဗမာ (၁၆) ဦး
၃။ ကျေးရွာအုပ်စု လုပ်ငန်းဆုံးဖြတ်ချက်ချသည့် အစည်းအဝေး						
၄။ မြို့နယ်အဆင့် စီမံကိန်းရေးဆွဲရေး နှင့် အကောင်အထည်ဖော်ရေးကော်မတီ၏ စီမံကိန်း သုံးသပ်မှု အစည်းအဝေး			၈၅	၈၅	၈၅	၈၅
၅။ မြို့နယ် စီမံကိန်းရေးဆွဲရေး နှင့် အကောင်အထည်ဖော်ရေး ကော်မတီ၏ဆုံးဖြတ်မှုကို ရွာသို့ အသိပေး အကြောင်းကြားသည့် အစည်းအဝေး						
၆။ စီမံကိန်းလုပ်ငန်းခွဲစီမံချက်ရေးဆွဲခြင်း အစည်းအဝေး						
၆.၁။ စီမံကိန်းလုပ်ငန်း အကောင်အထည်ဖော်ရေးအစီအစဉ် ရေးဆွဲခြင်း						
၆.၂။ ဝယ်ယူရေးအစီအစဉ် ရေးဆွဲခြင်း						
၆.၃။ အကောင်အထည်ဖော်မှု လျာထားအစီအစဉ် ရေးဆွဲခြင်း						

၁၀။ စီမံကိန်းစက်ဝန်းအချိန်ဇယား (ပုံစံ စ-၂)

ပုံစံ - စ - ၂ - စီမံကိန်းစက်ဝန်းအချိန်ဇယား (PC 2)

လက်ညွှန်များ၊ သတ်မှတ်ရာလုပ်ထုတ်လုပ်ရေးများ/လက်ထောက်ကူညီပညာများများ စီမံကိန်းစက်ဝန်းအဆင့်တစ်ခုစီပြီးစီးတိုင်း ကျေးရွာနှင့် ကျေးရွာအုပ်စုအတွက် ဤပုံစံကို ပြည့်စုံစွာရင်းရင်း၊

စည်းရုံးရေးများ/ဝန်ထမ်း အမည် ဒေါ်ကျော်စွာ

နေ့စွဲ ၈-၉-၂၀၁၇

ပြည်နယ်/တိုင်း ကျောက် | မြို့နယ် မင်္ဂလာ | ကျေးရွာအုပ်စု ပိုးတိမ် | စက်ဝန်း (၅) | စက်ဝန်း(၁) | စက်ဝန်း(၂) | စက်ဝန်း(၃)

စီမံကိန်းစက်ဝန်းအဆင့်များ	နေ့စွဲ			အစည်းအဝေးတွင်တက်ရောက်သူအရေအတွက်			
	စတင်သည့် နေ့	ပြီးဆုံးသည့်နေ့	အမျိုးသား အရေအတွက်	အမျိုးသမီး အရေအတွက်	အိမ်ထောင်စု အရေအတွက်	လူမျိုးစုတက်ရောက်သူ အရေအတွက် နှင့် လူမျိုးစုအမည်	
၁။ ကျေးရွာစီမံကိန်း စီမံကိန်းစက်ဝန်းအစည်းအဝေး	၈.၁၉.၁၇	၉.၁၉.၁၇	၄၅	၅၈	၁၀၄	၉၅၁ ၇၀၃	
၂။ ကျေးရွာစွဲ မြို့ရေး စီမံချက်ရေးဆွဲခြင်း အစည်းအဝေး	၁၀.၁၉.၁၇	၁၀.၉-၁၇	၅၂	၅၆	၁၀၈	၉၅၁ ၇၀၈	
၃။ ကျေးရွာအုပ်စု လုပ်ငန်းဆုံးဖြတ်ချက်ချသည့် အစည်းအဝေး	၁၅.၁၀.၁၇	၁၅.၁၀.၁၇	၃၀	၃၅	၅၅	၉၅၁ ၇၀၈-၁	
၄။ မြို့နယ်အဆင့် စီမံကိန်းရေးဆွဲရေး နှင့် အကောင်အထည်ဖော်ရေးစက်ဝန်းတစ်ခုစီ စီမံကိန်း သုံးသပ်မှု အစည်းအဝေး			၁၀၅	၁၀၅	၁၀၅	၉၅၁	
၅။ မြို့နယ် စီမံကိန်းရေးဆွဲရေး နှင့် အကောင်အထည်ဖော်ရေး စက်ဝန်းတစ်ခုစီ ဖြတ်လျက် ရွာသို့ အသိပေး အကြောင်းကြားသည့် အစည်းအဝေး							
၆။ စီမံကိန်းလုပ်ငန်းခွဲစီမံချက်ရေးဆွဲခြင်း အစည်းအဝေး							
၆.၀၁။ စီမံကိန်းလုပ်ငန်း အကောင်အထည်ဖော် ရေးဆွဲခြင်း							
၆.၂။ ဝယ်ယူရေးအစီအစဉ် ရေးဆွဲခြင်း							
၆.၃။ အကောင်အထည်ဖော်ရေး လျာထားအစီအစဉ် ရေးဆွဲခြင်း							

၁၀။ စီမံကိန်းစက်ဝန်းအချိန်ဇယား (ပုံစံ ၈-၂)

ပုံစံ - ၈-၄ ကျေးရွာအုပ်စုစီမံကိန်းလုပ်ငန်းခွဲရွေးချယ်ခြင်းပုံစံ (Form PC 4)

လမ်းညွှန်ချက်၊ စီမံကိန်းလုပ်ငန်းခွဲရွေးချယ်မှုအစည်းအဝေးပြီးနောက်တွင် ကျေးရွာအုပ်စုမှ CF/TF တို့၏ အကူအညီရယူ၍ ကျေးရွာစီထောက်ကော်မတီမှ လက်မှတ်ရေးထိုးပြီး အဆိုပါပုံစံအား ပြည့်စုံအောင်ဖြည့်သွင်းရမည်။ ဤပုံစံအား ပြည့်စုံစွာဖြည့်သွင်းပြီးပါက ကျေးရွာအုပ်စုမှ ပြီးတိုးတက်ရေးစီမံချက်တွင် TPIC သို့ ဖော်ပြရန်အတွက် နောက်ဆက်တွဲအဖြစ် ထားရှိရမည်။ CF မှ ကျေးရွာတစ်ရွာချင်းစီ၏ စီမံကိန်းလုပ်ငန်းခွဲဆိုင်ရာ အချက်အလက်များကို MIS သို့ ထည့်သွင်းရမည်။ (ယခုနှစ်စီမံကိန်းလုပ်ငန်းခွဲ မလုပ်ကိုင်သော ကျေးရွာများ မပါဝင်ပါ။)

လူထုစည်းရုံးရေးမှူး/ဝန်ထမ်းအမည် ဦးကျော်ကျော်စွာ

နေ့စွဲ စက်ဝန်းအားအမှတ်ခြစ်ပေးပါ။ (✓) ဝတ်ဝန်း(၁) ဝတ်ဝန်း(၂) ခြစ်ဝန်း(၃) ဝတ်ဝန်း(၄)

ပြည်နယ်/တိုင်း ဧရာဝတီ မြို့နယ် ဃာတော ကျေးရွာအုပ်စု မြို့တစ်မြစ်

ကျေးရွာအမည်	ဆောင်ရွက်မည့် လုပ်ငန်းများ	အတိုင်းအတာ	ခန့်မှန်းတိုက်ရိုက် အကျိုးခံစားခွင့်ရှိ သူများ	အဆိုပြုတင်ပြသူ	ခန့်မှန်းကုန်ကျစရိတ်			
					စီမံကိန်းမှ ထည့်ဝင်မှု	ကျေးရွာမှ ထည့်ဝင်မှု	အခြားထည့်ဝင်မှု (ခေါ်ပြုပါ)	စုစုပေါင်း
ဘဏ္ဍာရေးဌာန	ကောင်းကျောင်း၊ တိုးချဲ့မြို့ပြ ဖွဲ့ခြင်း	40x22x3	401	□ ကျား □ မ ☒ ကျား+မ	5300000			5300000
			401	□ ကျား □ မ ☒ ကျား+မ				

၁၁။ ကျေးရွာဖွံ့ဖြိုးရေး ဦးစားပေး အစီအစဉ် (ပုံစံ ၈-၃)

ပုံစံ - ၈ - ၃ ကျေးရွာဖွံ့ဖြိုးရေး ဦးစားပေးအစီအစဉ် (Form PC 3)

လမ်းညွှန်ရက်၊ အဆင့်(၃) ကျေးရွာမှန်မှန်ချက်အစည်းအဝေး ပြီးဆုံးသောအခါ ကျေးရွာပုံစံကို အထောက်အကူပြု
 ကော်မတီသည် လူထုစည်းရုံးရေးမှူးအကူအညီဖြင့် ဤပုံစံကိုပြည့်စုံအောင် ပြည့်သွင်းရမည်။
 လူထုစည်းရုံးရေးမှူး/ဝန်ထမ်း အမည်
 ဝန်ထမ်း ဇ. ၃. ၂၀၁၇

ဝက်ပန်းအား အမှတ်ခြစ်ပါ (✓) ဝက်ပန်း(၁)
 ဝက်ပန်း(၂) ဝက်ပန်း(၃) ဝက်ပန်း(၄)

ပြည်နယ်/တိုင်း ဒေသကြီး၊ ညွှန်ကြားမှု ဝန်ကြီးဌာန၊ ကျေးရွာအုပ်စု တစ်ချောင်း၊ ကျေးရွာ ရွာဘဝစ်ကျေး

က။ အခက်အခဲအတားအဆီးများအားထွေးနှံ့ခြင်း - ယခုလက်ရှိအခြေအနေတွင် ဤကျေးရွာဖွံ့ဖြိုးတိုးတက်ရေးအတွက်
 အဓိက အခက်အခဲအတားအဆီးများသည် မည်သည့်များဖြစ်ပါသနည်း။ (အမျိုးသား/သမီး အနည်းဆုံးအခက်အခဲ ၅ ခုစီဖော်ပြပါ)

အမျိုးသား အဖွဲ့မှ တင်ပြသောအခက်အခဲအတားအဆီးများ	အမျိုးသမီး အဖွဲ့မှတင်ပြသောအခက်အခဲအတားအဆီးများ
၁ ပညာရေးအခက်အခဲ	၁ ဘေ့ကလေးများအခက်အခဲ
၂ ဘေ့ကလေးများအခက်အခဲ	၂ ပညာရေးအခက်အခဲ (မူကြိုကျောင်းမရှိခြင်း)
၃ သွားလာရေးအခက်အခဲ	၃ လမ်းပန်းအခက်အခဲ
၄ လူမှုစစ်ဓါတ်အခက်အခဲ	၄ အလုပ်အကိုင်အခက်အခဲ
၅ ခရီးစဉ်အခက်အခဲ	၅ လူမှုစစ်ဓါတ်အခက်အခဲ
၆ စိုက်ပျိုးရေးကိရိယာမလုံလောက်ခြင်း	၆ မူဝါဒများကျောင်းမရှိခြင်း

ခ။ မှန်မှန်ခြင်း - နောင်လာမည့် (၅)နှစ် အတွင်း ကျေးရွာဖွံ့ဖြိုးရေး မှန်မှန်လျာထားချက်များအား တင်ပြပါ။

အမျိုးသားအဖွဲ့မှ တင်ပြသောမှန်မှန်ချက်များ	အမျိုးသမီးအဖွဲ့မှ တင်ပြသောမှန်မှန်ချက်များ
၁ ကျောင်းဆောင်လုံလောက်စွာရှိရန်	၁ ဘေ့ကလေးများအခက်အခဲ
၂ ဘေ့ကလေးများအခက်အခဲ	၂ ကလေးများ မူကြိုကျောင်းတက်ခွင့်ရရှိရန်
၃ ဂွာချင်းဆက်လမ်းဖွဲ့စည်းရေးမှန်ရန်	၃ သွားလာရေးအခက်အခဲ
၄ လူမှုစစ်ဓါတ်လုံလောက်စွာရှိရန်	၄ ပုံမှန်စင်စစ်မှုအလုပ်အကိုင်အခက်အခဲ
၅ ခရီးစဉ်အခက်အခဲ	၅ ခရီးစဉ်အခက်အခဲ
၆ လမ်းပန်းအခက်အခဲ	၆ ကလေးများကျောင်းကောင်းမွန်စွာတက်ခွင့်ရရှိရန်

ဂ။ လူထုပံ့ပိုးမှု၏ လာမည့် (၄) နှစ်အတွက် အကျိုးဝင်သော ဦးစားပေး ဖွံ့ဖြိုးတိုးတက်မှု လုပ်ငန်း အစီအစဉ်များအားဖော်ပြပါ။

အဆင့်	ကျေးရွာအတွက် ဦးစားပေး ဖွံ့ဖြိုးတိုးတက်မှု လုပ်ငန်းစဉ်များ	အဆိုပြုသူ (အမျိုးသားများ/ အမျိုးသမီးများ/အမျိုးသား+ အမျိုးသမီး)	ခန့်မှန်းကုန်ကျစရိတ်	အကျိုးခံစားခွင့်ရှိသူ ခန့်မှန်းခြေ အရေအတွက်
၁	စာပေအဖွဲ့အစည်းဖွဲ့စည်းရန်	ကျား + မ	7000000	604
၂	အလုပ်အကိုင်	ကျား + မ		604
၃	ဂွာချင်းဆက်လမ်းဖွဲ့စည်းရန်	ကျား + မ		604
၄	အစားအသောက်	ကျား + မ		604
၅	အလုပ်အကိုင်အခက်အခဲ	ကျား + မ		604
၆	မူကြိုကျောင်း	မ		604
၇	အလုပ်အကိုင်အခက်အခဲ	ကျား + မ		604

ဃ။ လူထုစီမံကိန်း၏ လာမည့် (၄) နှစ်အတွက် အကျိုးမဝင်သော ဦးစားပေး ဖွံ့ဖြိုးတိုးတက်မှု လုပ်ငန်း အစီအစဉ်များအားခေါ်ပြပါ။

အဆင့်	ကျေးရွာအတွက် ဦးစားပေး ဖွံ့ဖြိုး တိုးတက်မှု လုပ်ငန်းစဉ်များ	အဆိုပြုသူ (အမျိုးသားများ/ အမျိုးသမီးများ/ အမျိုးသား + အမျိုးသမီး)	အခန်းကဏ္ဍ
၁	လျှို့ဝှက်သော ခရစ်ယာန်များ	ကျား	စိုက်ပျိုးရေး အသက်မွေးဝမ်းကျောင်းကဏ္ဍ
၂	ဒီမိုကရေစီလက်မှု သတ္တုတူးဖော်ရေး	မ	
၃			
၄			
၅			
၆			
၇			
၈			
၉			
၁၀			

ခေါင်းဆောင်၊ ကျေးရွာစီမံကိန်းအထောက်အကူပြုကော်မတီမှ အတည်ပြုသည်။

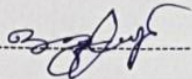
အမည် ဦးအောင်ထွန်းလျော် လက်မှတ်  နေ့စွဲ- ၉.၂.၂၀၁၇

၁၁။ ကျေးရွာဖွံ့ဖြိုးရေး ဦးစားပေး အစီအစဉ် (ပုံစံ ၈-၃)

ပုံစံ - ၈ - ၃ ကျေးရွာဖွံ့ဖြိုးရေး ဦးစားပေးအစီအစဉ် (Form PC 3)

လမ်းညွှန်ချက်၊ အဆင့်(၃) ကျေးရွာမှော်မှန်းချက်အစည်းအဝေး ပြီးဆုံးသောအခါ ကျေးရွာစီမံကိန်း အထောက်အကူပြု
 ကော်မတီသည် လူထုစည်းရုံးရေးမှူးအကူအညီဖြင့် ဤပုံစံကိုပြည့်စုံအောင် ပြည့်သွင်းရမည်။
 လူထုစည်းရုံးရေးမှူး/ဝန်ထမ်း အမည် ဒေါ်ကျော်အေး
 နေ့စွဲ ၁၀.၁၉.၁၇ စက်ဝန်းအား အမှတ်ခြစ်ပါ (✓) စက်ဝန်း(၁) စက်ဝန်း(၂) စက်ဝန်း(၃) စက်ဝန်း(၄)
 ပြည်နယ်/တိုင်း ဇေယျာ ပြို့နယ် ယုတော ကျေးရွာအုပ်စု မြောက်ပုလဲ ကျေးရွာ ရွာစာ

က။ အခက်အခဲအတားအဆီးများအားဆွေးနွေးခြင်း - ယခုလက်ရှိအခြေအနေတွင် ဤကျေးရွာဖွံ့ဖြိုးတိုးတက်ရေးအတွက် အဓိက အခက်အခဲအတားအဆီးများသည် မည်သည့်များဖြစ်ပါသနည်း။ (အမျိုးသား/သမီး အနည်းဆုံးအခက်အခဲ ၅ ခုစီဖော်ပြပါ)

အမျိုးသား အဖွဲ့မှ တင်ပြသောအခက်အခဲအတားအဆီးများ	အမျိုးသမီး အဖွဲ့မှ တင်ပြသောအခက်အခဲအတားအဆီးများ
၁ ကျေးရွာတွင်းလမ်းပန်းမကောင်းခြင်း	၁ ကျေးရွာချေးမရှိ
၂ စားသုံးဆုံးမရသော စားနပ်ရိက္ခာ	၂ ပညာရေးကျေးဇူးတော်မရခြင်း
၃ ကျေးရွာချေးမရှိခြင်း	၃ ကျေးရွာတွင်းလမ်းပန်းမကောင်းခြင်း
၄ ဂျပန်စစ်ဗိုလ်မှတ်တမ်းမရှိခြင်း	၄ ကျေးရွာစာတမ်းစိစစ်စစ်မရှိ
၅ ပညာရေးကျေးဇူးတော်မရခြင်း	၅ ကျေးရွာချေးမရှိ
၆ စားသုံးဆုံးမရသော စားနပ်ရိက္ခာ	၆ မျက်နှာကျက်မကောင်းခြင်း

ခ။ မှော်မှန်းခြင်း - နောင်လာမည့် (၅) နှစ် အတွင်း ကျေးရွာဖွံ့ဖြိုးရေး မှော်မှန်းချက်များအား တင်ပြပါ။

အမျိုးသားအဖွဲ့မှ တင်ပြသောမှော်မှန်းချက်များ	အမျိုးသမီးအဖွဲ့မှ တင်ပြသောမှော်မှန်းချက်များ
၁ ကျေးရွာတွင်းလမ်းပန်းမကောင်းခြင်း	၁ ကျေးရွာချေးမရှိ
၂ ကျေးရွာချေးမရှိခြင်း	၂ ပညာရေးကျေးဇူးတော်မရခြင်း
၃ ကျေးရွာတွင်းလမ်းပန်းမကောင်းခြင်း	၃ ကျေးရွာတွင်းလမ်းပန်းမကောင်းခြင်း
၄ ကျေးရွာစာတမ်းစိစစ်စစ်မရှိ	၄ ကျေးရွာစာတမ်းစိစစ်စစ်မရှိ
၅ ပညာရေးကျေးဇူးတော်မရခြင်း	၅ ကျေးရွာချေးမရှိ
၆ စားသုံးဆုံးမရသော စားနပ်ရိက္ခာ	၆ မျက်နှာကျက်မကောင်းခြင်း

ဂ။ လူထုစီမံကိန်း၏ လာမည့် (၄) နှစ်အတွက် အကျိုးဝင်သော ဦးစားပေး ဖွံ့ဖြိုးတိုးတက်မှု လုပ်ငန်း အစီအစဉ်များအားဖော်ပြပါ။

အဆင့်	ကျေးရွာအတွက် ဦးစားပေး ဖွံ့ဖြိုးတိုးတက်မှု လုပ်ငန်းစဉ်များ	အဆိုပြုသူ (အမျိုးသား/အမျိုးသမီး/အမျိုးသား+အမျိုးသမီး)	ခန့်မှန်းကုန်ကျစရိတ်	အကျိုးခံစားခွင့်ရှိသူ ခန့်မှန်းခြေ အရေအတွက်
၁	ကျေးရွာတွင်းလမ်းပန်း	✓	၈၁၂	၆၅
၂	ကျေးရွာချေး	✓	၂	၂
၃	စာတမ်းစိစစ်	✓	၂	၂
၄	ကျေးရွာစာတမ်းစိစစ်	✓	၂	၂
၅				
၆				

ဃ၊ လူထုဝိမံက္ခိန္ဒါ၏ လာမည့်(၄)နှစ်အတွက် အကျိုးမပင်သော ဦးစားပေး ဖွံ့ဖြိုးတိုးတက်မှု လုပ်ငန်း အစီအစဉ်များအားဖော်ပြပါ။

အဆင့်	ကျေးရွာအတွက် ဦးစားပေး ဖွံ့ဖြိုး တိုးတက်မှု လုပ်ငန်းစဉ်များ	အဆိုပြုသူ (အမျိုးသားများ/ အမျိုးသမီးများ/အမျိုးသား+ အမျိုးသမီး)	အခန်းကဏ္ဍ
၁			
၂			
၃			
၄			
၅			
၆			
၇			
၈			

ခေါင်းဆောင်၊ ကျေးရွာဝိမံက္ခိန္ဒါအထောက်အကူပြုကော်မတီမှ အတည်ပြုသည်။

အမည် ----- ဦးစိုးအောင် ----- လက်မှတ် ----- thein ----- နေ့စွဲ ----- 10.12.17 -----

(Faint handwritten notes and text, mostly illegible due to blurriness)

အဆင့်	ကျေးရွာအတွက် ဦးစားပေး ဖွံ့ဖြိုး တိုးတက်မှု လုပ်ငန်းစဉ်များ	အဆိုပြုသူ (အမျိုးသားများ/ အမျိုးသမီးများ/အမျိုးသား+ အမျိုးသမီး)	အခန်းကဏ္ဍ
၁			
၂			
၃			
၄			
၅			
၆			
၇			
၈			

၁၁။ ကျေးရွာဖွံ့ဖြိုးရေး ဦးစားပေး အစီအစဉ် (ပုံစံ ၈-၃)

ပုံစံ - ၈-၃ ကျေးရွာဖွံ့ဖြိုးရေး ဦးစားပေးအစီအစဉ် (Form PC 3)

လယ်ဥယျာဉ်မှတစ်ဆင့် အဆင့်(၃)ကျေးရွာဖွံ့ဖြိုးရေးအစီအစဉ်အောက်အခြေအနေအဖြစ် အကျိုးပြုနိုင်စေရန်အတွက် အထောက်အကူပြုပေးရန်အတွက် လူထုစည်းရုံးရေးမှူးအဖွဲ့အစည်းဖြင့် ဤပုံစံကိုပြည့်စုံအောင် ဖြည့်သွင်းရမည်။	
လူထုစည်းရုံးရေးမှူး/ဝန်ထမ်း အမည် ဒေါ်စောစင်စော	
နေ့စွဲ 15-1-2013	စက်ဝန်းအား အမှတ်ဖြစ်ပါ (✓) <input type="checkbox"/> စက်ဝန်း(၁) <input type="checkbox"/> စက်ဝန်း(၂) <input checked="" type="checkbox"/> စက်ဝန်း(၃) <input type="checkbox"/> စက်ဝန်း(၄)
ပြည်နယ်/တိုင်း ဧရာဝတီ	မြို့နယ် ငယ်စော
ကျေးရွာအုပ်စု မိုးတီးရွာ	ကျေးရွာ ရွာအစစ်

က။ အခက်အခဲအတားအဆီးများအား ဆွေးနွေးခြင်း - ယခုလက်ရှိအခြေအနေအဖြစ် ဤကျေးရွာဖွံ့ဖြိုးတိုးတက်ရေးအတွက် အဓိကအခက်အခဲအတားအဆီးများသည် မည်သည့်များဖြစ်ပါသနည်း။ (အမျိုးသား/သမီး အနည်းဆုံးအခက်အခဲ ၅ ခုစီဖော်ပြပါ။)

အုပ်စုဖွဲ့စည်းမှုများမှ တင်ပြသော အခက်အခဲအတားအဆီးများ	
ရွာတွင်းလမ်းမကောင်းစားကြောင့် မိုးထွင်းအခါခွာ ဝါရက်စရာမရှိပါ။	<input type="checkbox"/> ကျား <input type="checkbox"/> မ ကျား + မ
ကျေးရွာအုပ်စု စတင်ဖွဲ့စည်းကြောင့် အစုအဝေး အစည်းအရုံး ဖွဲ့စည်းရာတွင်ခက်ခဲပါသည်။	<input type="checkbox"/> ကျား <input type="checkbox"/> မ ကျား + မ
ယဉ်ကျေးမှုဆိုင်ရာ အခက်အခဲကြောင့် စားနပ်ရိက္ခာကင်းရှင်းစေရန်ပါသည်။	<input type="checkbox"/> ကျား <input type="checkbox"/> မ ကျား + မ
စာပေအားလုံး မကောင်းစားကြောင့် ကလေးများ ပညာရပ်ကြောင့် ခက်ခဲပါသည်။	<input type="checkbox"/> ကျား <input type="checkbox"/> မ ကျား + မ
	<input type="checkbox"/> ကျား <input type="checkbox"/> မ ကျား + မ

ခ။ မျှော်မှန်းခြင်း- နောင်လာမည့် (၅) နှစ် အတွင်း ကျေးရွာဖွံ့ဖြိုးရေး မျှော်မှန်းချက်များအား တင်ပြပါ။

အုပ်စုဖွဲ့စည်းမှုများမှ တင်ပြသော အခက်အခဲအတားအဆီးများ	
စားနပ်ရိက္ခာအားလုံး ကျန်းမာရေး မြှင့်တင်ပေးရန်အတွက် အစားအသောက်များကို ထိန်းသိမ်းစောင့်ရှောက်ပေးရမည်။	<input type="checkbox"/> ကျား <input type="checkbox"/> မ ကျား + မ
ရွာတွင်းလမ်းမကောင်းစားကြောင့် စားနပ်ရိက္ခာကင်းရှင်းစေရန်ပါသည်။	<input type="checkbox"/> ကျား <input type="checkbox"/> မ ကျား + မ
ယဉ်ကျေးမှုဆိုင်ရာ အခက်အခဲကြောင့် စားနပ်ရိက္ခာကင်းရှင်းစေရန်ပါသည်။	<input type="checkbox"/> ကျား <input type="checkbox"/> မ ကျား + မ
စာပေအားလုံး မကောင်းစားကြောင့် ကလေးများ ပညာရပ်ကြောင့် ခက်ခဲပါသည်။	<input type="checkbox"/> ကျား <input type="checkbox"/> မ ကျား + မ

၁။ မြေအုပ်စုမဟုန်းလုပ်ငန်းခွဲရွေးချယ်ခြင်း (ပုံစံ ၁-၄)

ပုံစံ - ၁ - ၄ ကျေးရွာအုပ်စုစီမံကိန်းလုပ်ငန်းခွဲရွေးချယ်ခြင်းပုံစံ (Form PC 4)

လမ်းညွှန်ချက်၊ စီမံကိန်းလုပ်ငန်းခွဲရွေးချယ်မှုအစည်းအဝေးပြီးနောက်တွင် ကျေးရွာအုပ်စုမှ CF/IT/တို့၏ အတူအညီရယူ၍ ကျေးရွာစီထောက်တော်မတီမှ လက်မှတ်ရေးထိုးပြီး အဆိုပါပုံစံအား ပြည့်စုံအောင်ဖြည့်သွင်းရမည်။ ဤပုံစံအား ပြည့်စုံစွာဖြည့်သွင်းပြီးပါက ကျေးရွာအုပ်စုမှ မြို့တိုးတက်ရေးအဖွဲ့ချုပ်တွင် TPI/C သို့ ပေးပို့ရန်အတွက် နောက်ဆက်တွဲအဖြစ် ထားရှိရမည်။ CF မှ ကျေးရွာတစ်ရွာချင်းစီ၏ စီမံကိန်းလုပ်ငန်းခွဲထိုင်ရာ အချက်အလက်များကို MIS သို့ ထည့်သွင်းရမည်။ (ယခုနှစ်စီမံကိန်းလုပ်ငန်းခွဲ မလုပ်ကိုင်သော ကျေးရွာများ မပါဝင်ပါ။)

ကျေးရွာစည်းရုံးရေးမှူး/လုံခြုံရေးအဖွဲ့မှူး ဦးမင်းမင်း
 နေ့စွဲ ၃၀.၅.၂၀၂၄
 ပြည်နယ်/တိုင်း အညတော် မြို့နယ် လှထွာက ကျေးရွာအုပ်စု မဲခဲ

ကျေးရွာအမည်	ဆောင်ရွက်မည့် လုပ်ငန်းများ	အတိုင်းအတာ	ခန့်မှန်း တိုက်ရိုက် အကျိုးခံစားခွင့် ရိသူများ	အဆိုပြုထင်ပြုသူ	ခန့်မှန်းကုန်ကျစရိတ်				
					စီမံကိန်းမှ ထည့်ဝင်မှု	ကျေးရွာမှ ထည့်ဝင်မှု	အခြားထည့်ဝင်မှု (ခေါ်ပြပါ)	စုစုပေါင်း	
မဲခဲ	ကွန်ကရစ် ဖိတ်/မိတ်ခင်းခြင်း	၇၀၀၀' x ၂-၅' x ၂-၅' x ၆"	၁၃၃၆	မကျား မ	၂၄၂၄၀၀၀၀				
ကုန်းကမာ	ကွန်ကရစ် ဖိတ်/ကျယ် ဆင်းခြင်း	၂၀၀၀' x ၄' x ၆"	၃၇၃	မကျား မ	၆၀၀၀၀၀၀				
ကုန်းကမာ	ကွန်ကရစ် ဖိတ်/ကျယ် ဆင်းခြင်း	၂၁၀၀' x ၆' x ၆"	၇၇၇	မကျား မ	၃၀၀၀၀၀၀				
တောင်ကလေး	ကွန်ကရစ် ဖိတ်/ကျယ် ဆင်းခြင်း	၂၂၀၀' x ၂-၅' x ၂-၅' x ၆"	၁၂၅၆	မကျား မ	၁၂၅၀၀၀၀၀				
တောင်ကလေး	အဖွဲ့ကား၊ မော်တော်ကား၊ ကျား၊ မင်းခြင်း	၁၃၀' x ၁၁၀' x ၃'	၁၂၅၆	မကျား မ	၂၂၀၀,၀၀၀				

ကျေးရွာအုပ်စု စီ/ထောက်တော်မတီ ဥက္ကဋ္ဌ အမည် လာမိုင် ရက်စွဲ

ပုံစံ - ၀ - ၄ ကျေးရွာအုပ်စုစီမံကိန်းခွဲရွေးချယ်ခြင်းပုံစံ (Form PC 4)

လမ်းညွှန်ချက်၊ စီမံကိန်းလုပ်ငန်းခွဲရွေးချယ်မှုအစည်းအဝေးပြီးနောက်တွင် ကျေးရွာအုပ်စုမှ C/F/Tတို့၏ အကူအညီရယူ၍ ကျေးရွာစံထားကတ်တော်မတီမှ လက်မှတ်ရေးထိုးပြီး အဆိုပါပုံစံအား ပြည့်စုံအောင်ဖြည့်သွင်းရမည်။ ဤပုံစံအား ပြည့်စုံစွာဖြည့်သွင်းပြီးပါက ကျေးရွာအုပ်စုမှ မြို့တိုဇာတ်ရေးစီမံချက်တွင် TPC သို့ ပေးပို့ရန်အတွက် နောက်ဆက်တွဲအဖြစ် ထားရှိရမည်။ C/F မှ ကျေးရွာထစ်ရွာချင်းစီ၏ စီမံကိန်းလုပ်ငန်းခွဲဆိုင်ရာ အချက်အလက်များကို M15 သို့ ထည့်သွင်းရမည်။ (ယခုနစ်စီမံကိန်းလုပ်ငန်းခွဲ မလုပ်ကိုင်သော ကျေးရွာများ မပါဝင်ပါ။)

ကျေးရွာစည်းရုံးရေးမှူး/ဝန်ထမ်းအမည် **ဖော်အော်နိုး ချတ်** တပ်မတော်အဖွဲ့အစည်း/အဖွဲ့အစည်းအမည် **တပ်မတော်** နေရပ်/လိပ်စာ **ကျေးရွာအုပ်စု** **နိုးတိမ်မြင့်**

ကျေးရွာအမည်	ဆောင်ရွက်မည့် လုပ်ငန်းများ	အထွင်းအတာ	ခန့်မှန်း တိုက်ရိုက် အကျိုးခံစားခွင့် ရှိသူများ	အဆိုပြုစာပြင်စာရ	ခန့်မှန်းကုန်ကျစရိတ်				
					စီမံကိန်းမှ ထည့်ဝင်မှု	ကျေးရွာမှ ထည့်ဝင်မှု	အခြားထည့်ဝင်မှု (ခေါ်ပြုပါ)	စုစုပေါင်း	
မင်္ဂလာကျေး (၁၁လွှာ၊ ၅	မြေကန့်စစ် ၀၀၀၀၀	၃၆' x ၁၄' x ၇'		၀ ကျား ၀ ဗ ၀ ကျား+ ဗ	၅၅၀၀၀၀၀/-				
				၀ ကျား ၀ ဗ ၀ ကျား+ ဗ					
				၀ ကျား ၀ ဗ ၀ ကျား+ ဗ					

ကျေးရွာအုပ်စု စီ/ထောက်တော်မတီ ဥက္ကဋ္ဌအမည် **ဒေါ်တင်အောင်အောင်** လက်မှတ်  ရက်စွဲ

၁၂။ ကျေးရွာအုပ်စုစီမံကိန်းလုပ်ငန်းခွဲရွေးချယ်ခြင်း (ပုံစံ ၈-၄)

ပုံစံ - ၈-၄ ကျေးရွာအုပ်စုစီမံကိန်းလုပ်ငန်းခွဲရွေးချယ်ခြင်းပုံစံ (Form PC 4)

လမ်းညွှန်ချက်၊ စီမံကိန်းလုပ်ငန်းခွဲရွေးချယ်မှုအစည်းအဝေးပြီးနောက်တွင် ကျေးရွာအုပ်စုမှ CF/TF တို့၏ အကူအညီရယူ၍ ကျေးရွာစီမံကိန်းကော်မတီမှ လက်မှတ်ရေးထိုးပြီး အဆိုပါပုံစံအား ပြည့်စုံအောင်ဖြည့်သွင်းရမည်။ ဤပုံစံအား ပြည့်စုံစွာဖြည့်သွင်းပြီးပါက ကျေးရွာအုပ်စုမှ ဦးတိုးတင်ပြရမည့်အရာတွင် TPIC သို့ ပေးပို့ရန်အတွက် နောက်ဆက်တွဲအဖြစ် ထားရှိရမည်။ CF မှ ကျေးရွာတစ်ရွာချင်းစီ၏ စီမံကိန်းလုပ်ငန်းခွဲဆိုင်ရာ အချက်အလက်များကို MIS သို့ ထည့်သွင်းရမည်။ (ယခုစီမံကိန်းလုပ်ငန်းခွဲ မလုပ်ကိုင်သော ကျေးရွာများ မပါဝင်ပါ။)

လူထုစည်းရုံးရေးမှူး/ဝန်ထမ်းအမည် ဒေါ်ခင်မာမာ

နေ့စွဲ ၂၆. ၁. ၂၅ စက်ဝန်းအားအမှတ်ခြစ်ပေးပါ။ (၇) ဝက်ဝန်း(၁) ဝက်ဝန်း(၂) ခြစ်ဝန်း(၃) ဝက်ဝန်း(၄)

ပြည်နယ်/တိုင်း ရာဇာဏီ ပြနယ် ဗဟော ကျေးရွာအုပ်စု ရိုးတင်ရွာ

ကျေးရွာအမည်	ဆောင်ရွက်မည့် လုပ်ငန်းများ	အတိုင်းအတာ	ခန့်မှန်းတိုက်ရိုက် အကျုံးစွဲစားခွင့်ရှိ သူများ	အဆိုပြုတင်ပြသူ	ခန့်မှန်းကုန်ကျစရိတ်			
					စီမံကိန်းမှ ထည့်ဝင်မှု	ကျေးရွာမှ ထည့်ဝင်မှု	အခြားထည့်ဝင်မှု(ခေါ်ပြုပါ)	စုစုပေါင်း
ရိုးတင်ရွာ	လွှဲပြောင်းရေး စင်တာလုပ်ငန်း	300x8x4	364	<input type="checkbox"/> ကျား <input type="checkbox"/> ဝမ <input checked="" type="checkbox"/> ကျား+ ဝမ	4000000			
စုဒ္ဓါရွာ	လွှဲပြောင်းရေး စင်တာလုပ်ငန်း	300x8x4	899	<input type="checkbox"/> ကျား <input type="checkbox"/> ဝမ <input checked="" type="checkbox"/> ကျား+ ဝမ	4000000			

လင်းခွံ	အလင်းရောင် ပေးစနစ် ပေးစနစ်	30x20x13	403	□ ကျား □ မ □ ကျား + မ	7900000			
ခဲလ်စီ	အလင်းရောင် ပေးစနစ် ပေးစနစ်	30x20x13	189	□ ကျား □ မ □ ကျား + မ	6900000			
ပိတ်တောက်	အလင်းရောင် ပေးစနစ်	40x24x13	388	□ ကျား □ မ □ ကျား + မ	5000000			

ရာဇဝါ အကျဉ်းချုပ် စီမံကိန်း/အောက်ကော်မတီကြီးသည် ၁၆/၆/၂၀၂၄ ရက်နေ့တွင် ၁၆/၆ ရက်နေ့ ၁၆/၆/၂၄ ရက်နေ့

စီမံကိန်း ယူပိုင်ရေးကို ရှမ်းလင်း ပြောကြားပြီး ခွဲခြားသည်။ ထို့ကြောင့် ပာမုဒ္ဓစ်ကောင်
ဦးစားပေးယူပိုင် (၄) ခု ကောက် ကျူးစပ်သော စီမံကိန်း ယူပိုင်ရေးများထဲမှ ပထမ
ဆက်တိုက် ကောက် (၄, ၂, ၂) ခုသည် မဲရောက်ဖြင့် မလေးအောင် ချုပ်ငြိမ်း ဦးစားပေး
ယူပိုင် ခဲ့ရာ သိထွက်ပါသည်။

အစီအစဉ် (၄) ကျ စွမ်းဆောင်ရည်မရှိသော စီမံကိန်းများ စာပေါ်
ခံစားရန် ခြေစွဲပြု ဖြစ်သည် ဆုံးဖြတ်ပြီး ကျန်ရှိသည့် စွမ်းဆောင်ရည်
မရှိသော စီမံကိန်းများကို ဖြစ်နိုင်သည့် အခြေအနေအထားတွင်

အစီအစဉ် (၆) ကျ စွမ်းဆောင်ရည်မရှိသည့် အရင်းအမြစ် အလေးထားရမည့်
အမျိုးအစား စွမ်းဆောင်ရည်မရှိသည့် ပြောကြားသည်။ ဆက်လက်၍ စည်းပုံညီညွတ်စွာဖြင့်
ပူးပေါင်းဆောင်ရွက်ခြင်းဖြင့် ဖြစ်ကြောင်း ပြောကြားပြီး ကန့်သတ်ရန် အစီအစဉ်ကို စာပေါ်ထုတ်ပါသည်။

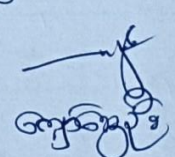
ပတ်ဝန်းကျင်

CF

၁၄။ ကဏ္ဍအလိုက် ဖွံ့ဖြိုးရေး ဦးစားပေးလုပ်ငန်းများ

နောက်ထက်တွဲ(၄) ခြားနားသောအပိုင်းများအတွက် ဦးစားပေးဖွံ့ဖြိုးရေးလုပ်ငန်းစဉ် အနှစ်ချုပ်

မူရင်းသည်အား VPSC တွင်ထားရှိရပါမည်။အခြားဌာနများနှင့် ညှိနှိုင်းရန်အတွက် မိတ္တူအား TPIC သို့ပို့ရပါမည်။MIS data အနေဖြင့် သွင်းရန် မလိုအပ်ပါ။

အထပ်	လုပ်ငန်း	မည်သူဦးစားပေးလဲ	ကျေးဇူးတင်တာဝန်ခံသူ (သို့) အုပ်စု	ပြင်ပမှမည်သူ ထောက်ပံ့ မလဲ	
အခြေခံအောက်အထိ	၀	ကံတားဖျက်ခြင်း	<input checked="" type="checkbox"/> ဝ <input checked="" type="checkbox"/> ကျား	vpsc	
	၂	ရေတွင် စွဲလမ်း ဖျက်ခြင်း	<input checked="" type="checkbox"/> ဝ <input checked="" type="checkbox"/> ကျား	vpsc	
	၃	ရွာတွင် သစ်ပင် ဖျက်ခြင်း	<input checked="" type="checkbox"/> ဝ <input checked="" type="checkbox"/> ကျား	vpse.	
	၄		<input type="checkbox"/> ဝ <input type="checkbox"/> ကျား		
	၅		<input type="checkbox"/> ဝ <input type="checkbox"/> ကျား		
အထက်ပိုင်းအောက်ပိုင်း	၀		<input type="checkbox"/> ဝ <input type="checkbox"/> ကျား		
	၂		<input type="checkbox"/> ဝ <input type="checkbox"/> ကျား		
	၃	ရိုးချိုး ဖျက်ခြင်း ယာဉ်စင်ကုန်	<input type="checkbox"/> ဝ <input checked="" type="checkbox"/> ကျား		
	၄		<input type="checkbox"/> ဝ <input type="checkbox"/> ကျား		
	၅		<input type="checkbox"/> ဝ <input type="checkbox"/> ကျား		
ကျန်းမာရေးနှင့် အာဟာရ	၀		<input type="checkbox"/> ဝ <input type="checkbox"/> ကျား		
	၂		<input type="checkbox"/> ဝ <input type="checkbox"/> ကျား		
	၃		<input type="checkbox"/> ဝ <input type="checkbox"/> ကျား		
	၄		<input type="checkbox"/> ဝ <input type="checkbox"/> ကျား		
	၅		<input type="checkbox"/> ဝ <input type="checkbox"/> ကျား		
ပညာရေး	၀		<input type="checkbox"/> ဝ <input type="checkbox"/> ကျား		
	၂		<input type="checkbox"/> ဝ <input type="checkbox"/> ကျား		
	၃		<input type="checkbox"/> ဝ <input type="checkbox"/> ကျား		

၁၅။

VDP အရည်အသွေးထိန်းချုပ်မှု

ထိန်းချုပ်သူ-

ရက်စွဲ-

ရွာ-

VDP ရက်စွဲ

မြို့နယ်

ကျေးရွာအုပ်စု

VDP စာရွက်စာတမ်းပြီးဆုံးမှုကို စစ်ဆေးပါ။ (OM အရ)

- မျက်နှာပုံ (အပုံ)
- မာတိကာ
- ကျေးရွာအခြေခံ (data)
- PSA အကျဉ်းချုပ်နှင့် PRA လုပ်ငန်းစဉ်
- အမျိုးသားအမျိုးသမီး အဖွဲ့များ၏ အခက်အခဲများ
- ကျေးရွာမျှော်မှန်းချက် (ဆွေးနွေးချက် ရလဒ်)
- အမျိုးသား၊ အမျိုးသမီးအဖွဲ့များ သဘောတူထားသည့် (၄) နှစ်အတွက် ဦးစားပေး လုပ်ငန်းများ စာရင်း (အခြေခံ အဆောက်အအုံ၊ အသက်မွေးမှု၊ ပညာရေး၊ လူမှုရေးထိန်းသိမ်းမှု၊)

နောက်ဆက်တွဲများ

- လူမှုရေးအကဲဖြတ်မှု၊ စာရွက်စာတမ်း၊ ဓါတ်ပုံနှင့် PRA လုပ်ငန်းစဉ်၊ မြေပုံများပါရမည်၊ စည်းစိမ်ပိုင်ဆိုင်မှု အဆင့်၊ Venn ပုံ.....
- ကျေးရွာစီမံကိန်း ရေးဆွဲရေး အစည်းအဝေးမှတ်တမ်း မိတ္တူ
- ကျေးရွာ၏ အချက်အလက် (PC 1 ပုံစံ)
- ကျေးရွာမျှော်မှန်းချက်

(၂) လူမှုရေးအကဲဖြတ်မှုအရည်အသွေးနှင့် (VDP စစ်ဆေးပါ)

- VDP တွင် ပါဝင်သော ဦးရေ (အမျိုးသားအမျိုးသမီး)
- လူမှုရေးအကဲဖြတ်မှုအရည်အသွေးနှင့် VDP အတွက် ရက်ပေါင်း
- PRA အသုံးပြုမှုအရည်အတွက်
- ပါဝင်သောဦးရေနှင့် လုပ်ငန်းများ မှတ်တမ်းတင်ခြင်း (အစည်းအဝေးမှတ်တမ်း၊ ဓါတ်ပုံ၊ တိုင်းရင်းသားအနည်းစုနှင့် ထိခက်လွယ်သောအဖွဲ့များ၊)
 - အလွန်ကောင်
 - ကောင်း
 - ညံ့
- လုပ်ငန်းများမှတ်တမ်းတင်ခြင်းနှင့် အမျိုးသမီးအဖွဲ့အစည်း၏ ရလဒ်အား ခွဲခြားပေးထားသလား၊
 - ရှိ
 - မရှိ
- စီမံကိန်း အရေအတွက် (အမျိုးသား၊ အမျိုးသမီးရွေးချယ်မှုအရေအတွက်)

PRA နှင့်သက်ဆိုင်သော အခြားစီမံကိန်းအရေအတွက် (အမျိုးသားအမျိုးသမီးရွေးချယ်မှုအရေအတွက်)