

ပြည်ထောင်စုသမ္မတမြန်မာနိုင်ငံတော်အစိုးရ
စိုက်ပျိုးရေး၊ မွေးမြူရေးနှင့် ဆည်မြောင်းဝန်ကြီးဌာန
ကျေးလက်ဒေသဖွံ့ဖြိုးတိုးတက်ရေးဦးစီးဌာန
ငပုတောမြို့နယ်



လူထုပဟိုပြုစီမံကိန်း
National Community Driven Development Project
(NCDDP)



ကျေးရွာဖွံ့ဖြိုးရေး အစီအစဉ်
Village Development Plan (VDP)

ရွာသစ်ကုန်းကျေးရွာ၊ ရေကျော်ကျေးရွာအုပ်စု

မာတိကာ

စဉ်	အကြောင်းအရာ	စာမျက်နှာ
၁	မြို့နယ်မြေပုံ	၁
၂	ကျေးရွာအုပ်စုမြေပုံ	၂
၃	ကျေးရွာအုပ်စုတွင် ပါဝင်သောကျေးရွာများစာရင်း	၂
၄	ကျေးရွာသမိုင်းကြောင်းအကျဉ်းချုပ်	၃
၅	လူထုပူးပေါင်းပါဝင်သော ဆန်းစစ်ခြင်းနှင့် အကဲဖြတ်ခြင်း လုပ်ငန်းစဉ် PRA/PSA အကျဉ်းချုပ်ဇယား	၄
၆	ကျေးရွာဖွံ့ဖြိုးရေးအစီအစဉ်အတွက်အသုံးပြုခဲ့သော PRA tools များနှင့် တစ်ခုချင်းစီအတွက် သုံးသပ်ချက်များ	၄
၇	ကျေးရွာကော်မတီရွေးချယ်ခြင်းနှင့် ကျေးရွာဖွံ့ဖြိုးရေးအစီအစဉ် ဆောင်ရွက်မှုမှတ်တမ်းခါတ်ပုံများ	၁၆
၈	ကျေးရွာစီမံကိန်းအထောက်အကူပြုကော်မတီဝင်များစာရင်း	၁၇
၉	ကျေးရွာအခြေခံအချက်အလက်များ (ပုံစံ ၈ - ၁)	၁၈
၁၀	စီမံကိန်းစက်ဝန်းအချိန်ဇယား (ပုံစံ ၈-၂)	၂၇
၁၁	ကျေးရွာဖွံ့ဖြိုးရေး ဦးစားပေး အစီအစဉ် (ပုံစံ ၈-၃)	၃၀
၁၂	ကျေးရွာအုပ်စုစီမံကိန်းလုပ်ငန်းခွဲရွေးချယ်ခြင်း (ပုံစံ ၈-၄)	၃၆
၁၃	အစည်းအဝေးမှတ်တမ်းများ	၄၀
၁၄	ကဏ္ဍအလိုက် ဖွံ့ဖြိုးရေး ဦးစားပေးလုပ်ငန်းများ	၄၃
၁၅	VDP အရည်အသွေးထိန်းချုပ်မှု (Check List for VDP)	၄၅

၁။ ငပုတောမြို့နယ်အခြေပြမြေပုံ

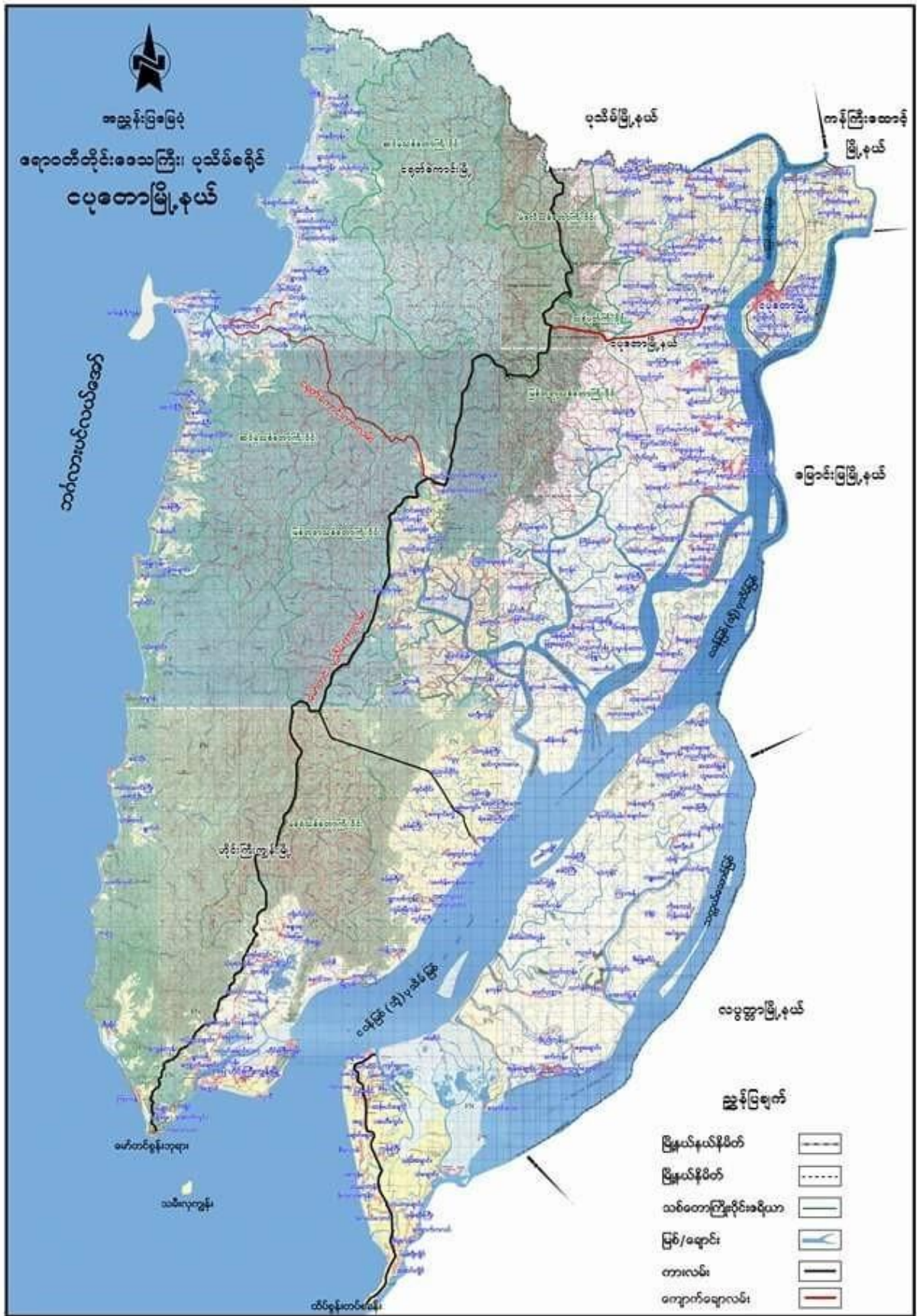

“ရွာသစ်ကျေး (ရွာသစ်) ကျေးရွာသမိုင်းအကျဉ်း”

အိမ်ခြေပေါင်း 154 အိမ် အိမ်ထောင်စုပေါင်း 203 အိမ်ထောင်စု ရှိသော
 ကျေးရွာ: ရွာကလေးတွင် 318 ယောက်ရှိသော ကျားနှင့် 312 ရှိသော မ ဝို
 ကခြေချနေထိုင်မှုပြုလုပ်ခဲ့ပါသည်။ ကဏ္ဍက ကောက်ဖွေးဝမ်းကျောင်းလုပ်ငန်း၊ မြစ်သွား
 လယ်ယာ စိုက်ပျိုးခြင်းလုပ်ငန်း၊ တောင်ယာလုပ်ငန်း၊ ဥယျာဉ် လုပ်ငန်း၊
 ရေလုပ်ငန်း နှင့် တစ်ခါတစ်ရံ ဖွေးခြေဖြူးလုပ်ငန်း တို့လုပ်ကိုင်ကြပါသည်။
 ရပ်စုကျေးရွာဖြစ်သော မိုးတိမ်မြစ်ကျေးရွာနှင့် ကိုးဆုံး၊ ကိုးဆုံးမြစ်
 နှစ် ၂ ဖလှယ်ပြုကွာထားပါသည်။ ဧရာဝတီ ဖြစ်သော (သို့မဟုတ်) ကျေးရွာ
 ကမ်းများနှင့် မိုးကန်၊ ခွံ့ဖျက်ထူထပ်သော လမ်းများလည်း ပိုင်ဆိုင်ထားပါသည်။
 ကချင်လမ်းများမှာ ရှိသောကမ်းစင်းသော ကမ်းကမ်းလည်း ရှိနေပါသည်။
 ကျေးရွာကတည်း ရေတွင်း ကမ်း၊ ခပ်၊ ရေဘုံကန် ၃၀ ရှိရှိ ရွာမျိုးသေ၊
 ၃ ရွာကမ်း ကမ်းပြုခြင်းပါသည်။ သောကဝံ့ ရေဖလှယ်သော ကျေးရွာဖြစ်သောကမ်း၊
 မိုးစပါးတစ်မျိုးတည်း ကျေးရွာကမ်းထား စိုက်ပျိုးရပါသည်။ ကျေးရွာကတည်း
 မူလကျေးကျောင်း၊ ကလေးကျေးကျောင်း နှင့် ရွာဦးကျောင်းတော်ကြီး၊ ကျောင်းတော်၊ ကျောင်းတော်
 ကြီး၊ ရွာဦးကျောင်းကြီး၊ ကလေးပင်ကြီး (သမားကြီး) မှာလည်း ကလေးက တစ်ခုပါ
 ကလေးဖြစ်ပါသည်။ စာကြည့်တိုက်ဟောင်း၊ ပြုပြင်ရေး မှာလည်း ကျေးရွာကျေးရွာ
 ရုံးနှင့် ကလေးကျောင်းရှိပါသည်။ မအွင်သေးသော ကျေးရွာ၊ ကလေးကျောင်းတော်
 တစ်ခုလည်း ကျေးရွာ၏ ကျေးရွာစံစစ်စစ်ကလေးဖြစ်ပါသည်။

၇၆ ရွာမှ လူကြီးသူများနှင့် ရွာဦးကျောင်းဆရာတော်၏ ဆွမ်းချက်က
 မိုးတိမ်မြစ်ရွာမှ တစ်စတစ်စ ဆွမ်းချက်ကလေး၊ ကလေးကြီး ရွာသစ် (ရွာသစ်ကျေး) ကဖြစ်သည့်
 ကျေးရွာရှိ ကလေးခြေဖြစ်သည်ဟု သိရပါသည်။ မိုးဖျားခြေ အိမ်ပေါင်း 120 ဆ. ရှိသော
 ကြီးကြီး ဆရာတော်ကြီး သူမကမ္ဘာ တကလေး (တပည့် ၇၆) များဖြစ်သော ဦးမျိုးစိန်၊
 ဦးသာယာ၊ ဦးဖြူဝင်းတို့နှင့် ဆရာတော်ကြီး ရွာသစ်ကျောင်းတော်စံစစ်စစ် ရွာသစ်
 ကျေးရွာ ကလေးတစ်ခုပါသည်။ ထိုကျေးရွာတွင် ဒုတိယမြောက် တောင်စေတီတော်
 တစ်ခု ဖြစ်ပြီး ကျေးရွာကြီး၊ ရွာသစ် ဆရာတော်ကြီး ဦးစင်း ဦးသုတေသနကမ္ဘာမှ ကျေးရွာ
 ကလေး ကလေးကြီး ယင်းနှင့် ရွာက (ကျေးရွာ) ကလေး ကလေးများ လူကြီးများ၊ ကလေးများပါ ကျေးရွာ
 တစ်စတစ်စ ကျေးရွာနှင့် အိမ်ခြေများ၊ ကလေး ပဏ္ဍိတ ရွာသစ်ကျေး (ရွာသစ်ရွာ)
 ကလေးကျေးရွာရှိ ကလေးပါသည်။

၅။ လူထုပူးပေါင်းပါဝင်သော ဆန်းစစ်ခြင်းနှင့် အကဲဖြတ်ခြင်း လုပ်ငန်းစဉ် PRA/PSA အကျဉ်းချုပ်ဇယား

စဉ်	အသုံးပြုခဲ့သော PRA Tools များ	ကျား	မ
၁	ကျေးရွာအရင်းမြစ်ပြပုံ (Social Map)	၃၁	၂၇
၂	ရာသီခွင်ပြပြက္ခဒိန် (Seasonal Calendar)	၁၆	၁၁
၃	ဥစ္စာနေကြွယ်ဝမှု ဦးစားပေးအဆင့်သတ်မှတ်ခြင်း (Wealth Ranking)	၁၉	၁၂
၄	ကျား၊ မ ပင့်ကူအိမ်သုံးသပ်ခြင်း (Cob Web)	၁၆	၁၁
၅	အရင်းအမြစ်အသုံးချမှုဖော်ထုတ်ခြင်း ဇယား (Asset Mapping)	၃၁	၂၇
၆	အဖွဲ့အစည်းချိတ်ဆက်မှုပုံ (Venn diagram)	၃၁	၂၇

၆။ ကျေးရွာဖွံ့ဖြိုးရေးအစီအစဉ်အတွက်အသုံးပြုခဲ့သော PRA tools များနှင့် တစ်ခုချင်းစီအတွက် သုံးသပ်ချက်များ

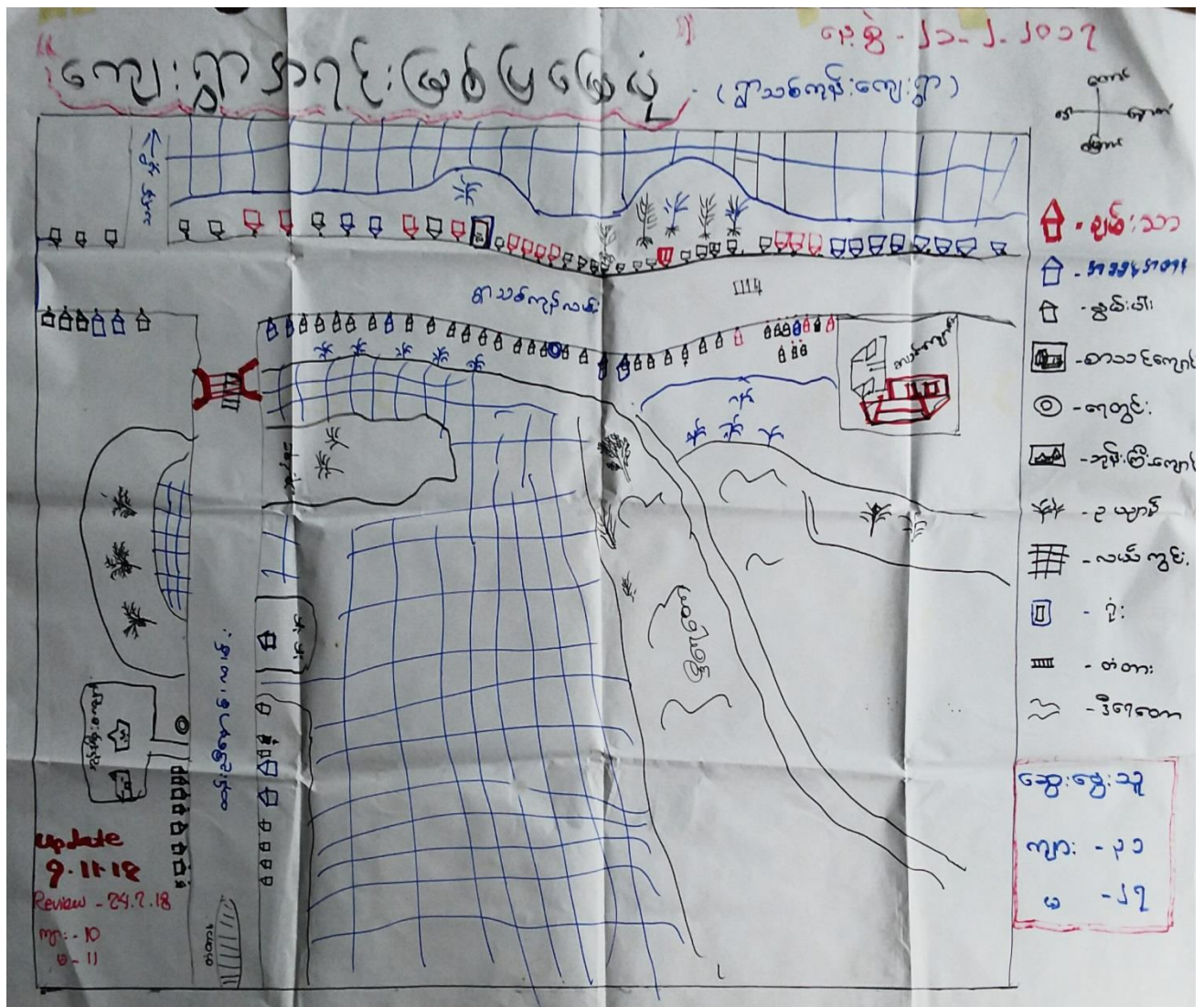

၈.၅ - ၂၁. ၂. ၂၀၁၇
 ၈-၃၁၊ ၈-၂၇

ကမ္ဘာ့ပင်မ ငွေကြေး

(စာသင်ကျမ်းရေးရာ)

အမျိုးအစား	အမည်	အရွယ်	အရောင်	အရွယ်	အရွယ်	အရွယ်	အရွယ်	အရွယ်	အရွယ်	အရွယ်	အရွယ်
ကမ္ဘာ့ပင်မ	၅၀၀	၅၀၀	၅၀၀	၅၀၀	၅၀၀	၅၀၀	၅၀၀	၅၀၀	၅၀၀	၅၀၀	၅၀၀
လက်											
ဝင်ငွေကြေး											
လက်ပံးစာ											
ပွဲတော်ရက်											
ကျမ်းစာ											
အထောက်အကူ											
အထောက်အကူ											

Update. 9.11.18

Review. 24.2.18

၈-၁၆
 ၈-၁၀

(ရှာသစ်ကုန်းကျေးရွာ)
Update . 9.11.18

ဥစ္စာဓာတ်ကြွယ်ဝမှုစာယာ

ရက်စွဲ - 21. 2. 2017

ကဆောင်	သတ်မှတ်ချက်	အိမ်ထောင်စု	ရာခိုင်နှုန်း
ခွဲစားသူ	ဈေးဆိုင်၊ ဥယျာဉ်၊ ဂမယ် ၁၀၈ ဇက အထက်၊ တိုက် ခံအိမ်၊ ပျဉ်ထောင်	၁၅	၁၅ %
အလယ် အလယ်	ဂမယ် ၁၀ ဇက အောက်၊ ပျဉ်ထောင် ဆွန် ခိုး၊ ဆိုင်ကယ်	၃၀	၁၅
နှစ်ဦးပါး	ကရိ ၅၊ ဝိုင်ဆိုင်မှုမရှိ၊ ခန့်မိုး၊ ခန့်က	၅၇	၅၆
		<hr/> ၁၀၂	<hr/> ၁၀၀ %

မိဝင်အဖွဲ့အားသူ

ကျား - 31

မ - 27

Review - 29. 2. 18

ကျား - 19

မ - 12

စာအုပ်အကြောင်း:

အစိုးရအဖွဲ့အစည်းများ၏ အဖွဲ့အစည်းများ

၂။ စာအုပ်အကြောင်း: အစိုးရအဖွဲ့အစည်းများ၏ အဖွဲ့အစည်းများ

၆၄) အဖွဲ့အစည်းများ၏ အဖွဲ့အစည်းများ

အဖွဲ့အစည်းများ၏ အဖွဲ့အစည်းများ

၂။ စာအုပ်အကြောင်း: အစိုးရအဖွဲ့အစည်းများ၏ အဖွဲ့အစည်းများ

အဖွဲ့အစည်းများ၏ အဖွဲ့အစည်းများ

၂။ စာအုပ်အကြောင်း: အစိုးရအဖွဲ့အစည်းများ၏ အဖွဲ့အစည်းများ

အဖွဲ့အစည်းများ၏ အဖွဲ့အစည်းများ

၂။ စာအုပ်အကြောင်း: အစိုးရအဖွဲ့အစည်းများ၏ အဖွဲ့အစည်းများ

အဖွဲ့အစည်းများ၏ အဖွဲ့အစည်းများ

၂။ စာအုပ်အကြောင်း: အစိုးရအဖွဲ့အစည်းများ၏ အဖွဲ့အစည်းများ

အဖွဲ့အစည်းများ၏ အဖွဲ့အစည်းများ

၂။ စာအုပ်အကြောင်း: အစိုးရအဖွဲ့အစည်းများ၏ အဖွဲ့အစည်းများ

△ ပင့်ကူအိမ်သုံးသပ်ချက် (ကျား + မ)

ရှာသိမ်းနည်းကျေးဇူး) နေ့စွဲ - ၂၀. ၂. ၂၀၁၇

Update . ၄. ၁၁. ၂၀

ပညာရေး

၅၂၆၅၅၅၅၅

၀၆၆၆၆၆၆၆

ကျေးဇူး

၇၆၆၆၆၆၆၆

၅၅၅၅၅၅၅

၅၅၅၅၅၅

၅၅၅၅၅၅၅

၀၆၆၆၆၆၆၆
၇၆၆၆၆၆၆၆
၈၆၆၆၆၆၆၆

Review -
၇၄. ၇. ၂၀
၈-၁၆
၉-၁၀

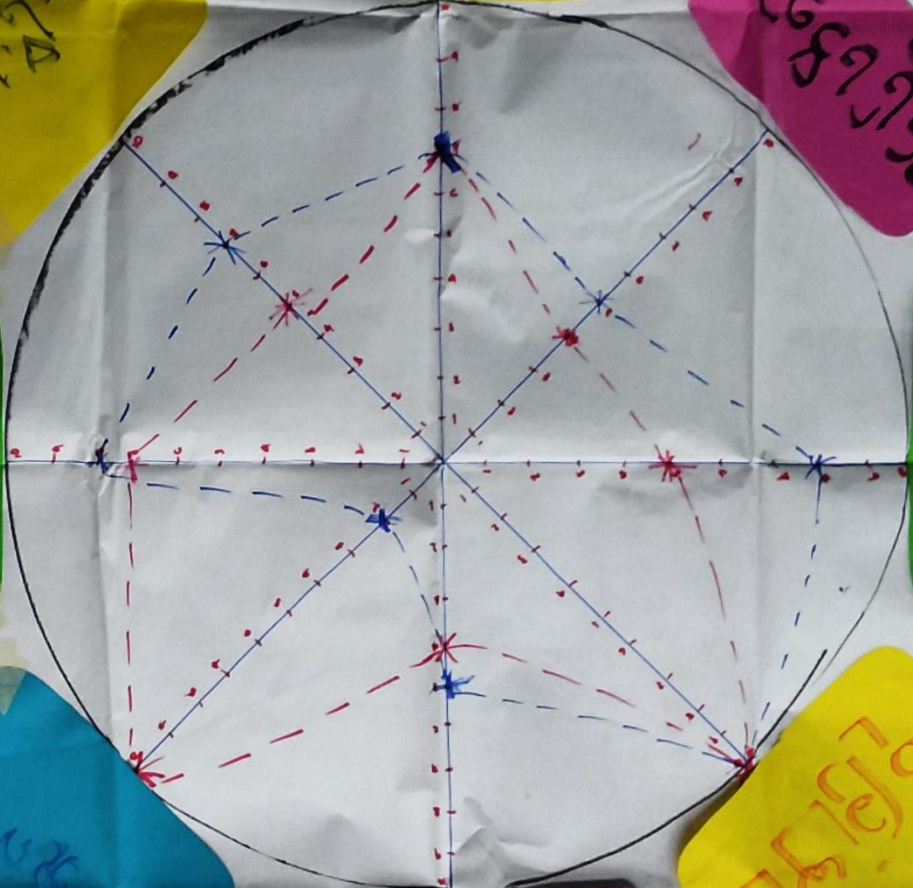

ဘဏ်ကုန်

ဆွေးနွေးခြင်းနှင့်အသုံးစာရင်း

၂၀၁၁ ခုနှစ်ကုန်လျော့စွာတွင် ဖေ့ကုန်အသုံးစာရင်း ယုံခံ
ကို အကျက် (၈၁) သက်ဖြင့် ဆွေးနွေးခဲ့ပါသည်။

ရလဒ်များမှာ ကျေးဇာတော်လက်လှမ်းမီ ဖြစ်လျှင် အမျိုးအစား

များက အမျိုးအစားများထက်ပို၍ လွှဲလက်လှမ်း မှီနိုင်ပြီး အရင်းအမြစ်များ အသုံးပြုနိုင်ခြင်းတွင် အမျိုး

အမျိုးအစားများထက် အမျိုးအစားများ ကုန်ပစ္စည်းအသုံးပြုနိုင်ပြီး အိမ်ခြံမြေ နှစ်ခုစီဖြင့် အမျိုးအစားများ

ထက် အမျိုးအစားများကို ကုန်ပစ္စည်းဖြင့် ဦးဆောင် နိုင်ခြင်းတွင် အမျိုးအစားများ ထက်

အမျိုးအစားများ ကုန်ပစ္စည်းဖြင့် ဦးဆောင် နိုင်ပြီး လျော့စွာလက်လှမ်းမီ ဖြစ်လျှင် အမျိုးအစားများက

အမျိုးအစားများထက်ပို၍ လက်လှမ်းမီ နိုင်ပါသည်။ ယုံခြုံခြင်းတွင် အမျိုးအစားများထက် အမျိုး

အမျိုးအစားများ ကုန်ပစ္စည်းဖြင့် လျော့စွာလက်လှမ်းမီ ဆောင်ရွက်ခြင်းတွင် တိုးတက်ဆောင်ရွက်နိုင်

ပြီး စာပုဒ်အတိုင်း အခွင့်အလမ်းရှိခြင်းတွင် အမျိုးအစားများက အမျိုးအစားများထက် ပို၍

အခွင့်အလမ်း ရှိပါသည်။

(ရှာသစ်ကုန်းကျေးရွာ)

Update 9.11.18

ဒိုင်ဆိုင်မှု တိမ်းချုပ်မှုပြဇာတ်

နေ့စွဲ- 21. 2. 17



လယ်ထွန်

ကျောက်တုံး

ခေါင်းရိတ်

ဆူ -

လယ်

လယ်

တောင်ယာ



အင်ဗျင်

ရေခဲရေခဲ

ကောက်စိုက်

ခေါင်းရိတ်

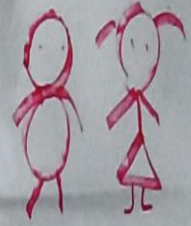

တောင်ယာ

လယ်ထွန်

လယ်

ကျောက်တုံး

ပြင်ဆင်မှု

ကျား - 31

မ - 27

Review - 24.2.18

M - 16

B - 10

သင်္ဘော

ရက်စွဲ - 8.3.2017

ဆွေးနွေးခြင်းနှင့် ဆုံးဖြတ်ခြင်း ။

• ရွာသစ်များ၊ ရွာတွင်း အဖွဲ့အစည်းများ အဖွဲ့အစည်း
၇။ အဖွဲ့ဝင်များသည် အဖွဲ့ဝင်များ၏ အဖွဲ့ အဖွဲ့

ဖြင့် ရပ် ရွာသစ်များ၊ ပုဂံ၊ ဖွဲ့စည်းရေး စာတမ်းအဖွဲ့အစည်းတွင် ဦးဆောင် ပေးသည်ကို
တွေ့ရှိပါသည်။ အဖွဲ့အစည်းသည် ရွာတွင်း အဖွဲ့အစည်း၊ ပုဂံ၊ ဖွဲ့စည်းရေး စာတမ်းအဖွဲ့အစည်း
တွင် အဖွဲ့အစည်း နှင့် ဆက်စပ်၍ လုပ်ကိုင်ပေးသည်ကိုတွေ့ရှိရသည်။ ဂေါတမအဖွဲ့သည် ဖွဲ့စည်း
ရေးအဖွဲ့များတွင် အဖွဲ့အစည်းနှင့် ဆက်စပ်၍ လုပ်ကိုင်ပေးသည်ကိုတွေ့ရှိရသည်။ စတင်ပေး အဖွဲ့
သည် ဖွဲ့စည်းရေးအဖွဲ့အစည်းတွင် အဖွဲ့အစည်းနှင့် လုပ်ကိုင်ပြီး လူပင်အဖွဲ့သည် ရပ်ရွာ
နှင့် ပူးပေါင်း၍ တက်ကြွစွာ ပါဝင်လုပ်ကိုင် ပေးပါသည်။ ဦးဆောင်အဖွဲ့သည် ရွာ
တွင်းက ချစ်ခင်ရောနှော ဖွဲ့စည်းဆောင်ရွက်၍ အဖွဲ့အစည်းနှင့် အဖွဲ့အစည်း
ပါသည်။ ဖြစ်ပေါ်စေခြင်းနှင့် စာတမ်းအဖွဲ့အစည်းသည် အဖွဲ့အစည်းနှင့် အဖွဲ့အစည်း
ဖွဲ့စည်းဆိုင်ရာ အဖွဲ့အစည်း ဆောင်ရွက်ပါသည်။ အဖွဲ့အစည်းနှင့် အဖွဲ့အစည်း
နှင့်အဖွဲ့အစည်း အဖွဲ့အစည်း အဖွဲ့အစည်းနှင့် ပူးပေါင်း၍ ရပ်ရွာ လိုအပ်ချက်
ဖြည့်ဆည်းပေးပါသည်။ Save the Children ကမ္ဘာ့ဆင်းရဲဒုက္ခဒုက္ခဒုက္ခဒုက္ခ
အဖွဲ့အစည်းနှင့် ဆက်စပ်၍ လုပ်ကိုင် ပေးသည်ကိုတွေ့ရှိရသည်။

၇။ ကျေးရွာကော်မတီရွေးချယ်ခြင်းနှင့် ကျေးရွာဖွံ့ဖြိုးရေးအစီအစဉ် ဆောင်ရွက်မှုမှတ်တမ်းခါတ်ပုံများ



၈။ ကျေးရွာစီမံကိန်းအထောက်အကူပြုကော်မတီဝင်များစာရင်း

စဉ်	အမည်	ကျား၊ မ	ရာထူး
၁	ဦးလှဝင်း	ကျား	ကျေးရွာ စီ/ထောက် ဥက္ကဋ္ဌ
၂	ဒေါ်ဇင်မာလွင်	မ	ကျေးရွာ စီ/ထောက် ဥက္ကဋ္ဌ
၃	ဦးလင်းလင်းစိန်	ကျား	စောင့်ကြည့်၊ ကြီးကြပ်ရေး ဆပ်ကော်မတီ
၄	ဒေါ်ချယ်ရီ	မ	စောင့်ကြည့်၊ ကြီးကြပ်ရေး ဆပ်ကော်မတီ
၆	ဦးစိုးနိုင်ဦး	ကျား	ဝယ်ယူရေး ဆပ်ကော်မတီ
၈	ဒေါ်ဌေးမြင့်	မ	ဝယ်ယူရေး ဆပ်ကော်မတီ
၉	ဦးဇော်လေး	ကျား	လည်ပတ်ရေးနှင့် ပြင်/ထိန်း ဆပ်ကော်မတီ
၁၀	ဒေါ်မိုးသဇင်	မ	လည်ပတ်ရေးနှင့် ပြင်/ထိန်း ဆပ်ကော်မတီ
	ဦးမောင်အေး	ကျား	လည်ပတ်ရေးနှင့် ပြင်/ထိန်း ဆပ်ကော်မတီ
၁၂	ဦးမြင့်စိုး	ကျား	စေတနာ့ဝန်ထမ်း
၁၃	ဒေါ်ဆွေဆွေလွင်	မ	စေတနာ့ဝန်ထမ်း
၁၄	ဦးစိုးဝင်း	ကျား	အကြံပြုတိုင်ကြားဖြေရှင်းရေး
၁၅	ဒေါ်ကျင်ထွေး	မ	အကြံပြုတိုင်ကြားဖြေရှင်းရေး
၁၆	ဒေါ်အေးအေးဝင်း	မ	ကျေးရွာ စာရင်းကိုင်

၉။ ကျေးရွာအခြေခံအချက်အလက်များ (ပုံစံ ၈ - ၁)

ပုံစံ - ၈ - ၁ ကျေးရွာအခြေခံအချက်အလက်များ (Form PC 1)

လမ်းညွှန်ရက်၊ ကျေးရွာတစ်ရွာသို့ ပထမဆုံးမိတ်ဆက်ခရီး သွားရောက်သောအခါ လူထုစည်းရုံးရေးမှူးသည် ကျေးရွာခေါင်းဆောင်များအား ကျေးရွာအချက်အလက်များကို ပေတ္တာရပ်ခံ၍ တောင်းခံရသည်။ ဤအချက်အလက်များကို စီမံကိန်းမိတ်ဆက်အည်းဝေးပတ်ိုင်မိတောင်းခံရသည်။ စီမံကိန်းမိတ်ဆက်အစည်းဝေးတွင် လူထုစည်းရုံးရေးမှူးသည် ဤအချက်အလက်များအား စစ်ဆေးပြီး မှန်ကန်အောင်ပြုလုပ်ရမည်။ ပြီးနောက်တွင် လူထုစည်းရုံးရေးမှူးမှ သတင်းအချက်အလက်ထံသို့ Tablets မှ တဆင့် ဖြည့်သွင်းရမည်။

ကျေးရွာခေါင်းဆောင် အမည် ဒ်း မင်းလှော်ဦး	ကျေးရွာခေါင်းဆောင်၏ ဖုန်းနံပါတ် 09 250732360 09 49703337	လူထုစည်းရုံးရေးမှူး၏ အမည် အေးအေးအေး
ပြည်နယ်၊တိုင်းဒေသကြီး ဧရာဝတီ	မြို့နယ် လှကော	ကျေးရွာအုပ်စု ဘက်ကုန်း
		ကျေးရွာ ရွာကလေး

က။ လူဦးရေ

လူမျိုးစု	အိမ်ထောင်စုအရေအတွက်	ကိုးကွယ်သည့်ဘာသာ	အိမ်ထောင်စုအရေအတွက်
လူမျိုးစု (၁) ဗမာ	81	ဘာသာ (၁) ဗုဒ္ဓ	၈၇
လူမျိုးစု (၂) ဗမာ	1	ဘာသာ (၂) -----	
လူမျိုးစု (၃) -----		ဘာသာ (၃) -----	
လူမျိုးစုရော ဗမာ၊ ဗမာ	5	ဘာသာရော -----	
အခြား			
	အရေအတွက်		
မသန်စွမ်းသူများ	7	၆	7
သက်ကြီးရွယ်အိုများ (၆၅ နှစ် နှင့် အထက်)	၃7	၅၆	၃7
စစ်ဘေးရှောင် (သို့မဟုတ်) ရွှေ့ပြောင်းနေထိုင်၊ ပြောင်းရွှေ့	-	-	-

လူဦးရေ	အမျိုးသား (အရေအတွက်)	အမျိုးသမီး (အရေအတွက်)	အိမ်ခြေအရေအတွက်
	164	164	၈၂
လူမျိုးစု (၁) ဗမာ	152	157	
လူမျိုးစု (၂) ဗမာ	4	၇	
လူမျိုးစု (၃) -----			
အခြား 5	၈	5	
အိမ်ထောင်ဦးစီး	158	၆	

(ခ) အခြေခံအဆောက်အအုံ အသုံးအဆောင်များ

စာသင်ကျောင်း	အမှတ် ခြံပိ	ကျန်းမာရေး	အမှတ် ခြံပိ	ဘာသာရေး အဆောက်အအုံများ	အမှတ် ခြံပိ
အထက်တန်းကျောင်း	၈	ဆေးရုံ	၈	စေတီ	၂
အလယ်တန်းကျောင်း	၈	ကျန်းမာရေးဌာန	၈	ဘုန်းကြီးကျောင်း	၂
မူလတန်းကျောင်း	၂	ကျန်းမာရေးဌာနခွဲ	၈	ဟိန္ဒူဘုရားကျောင်း	၂
မူကြိုကျောင်း	၂	ဆေးပေးခန်း	၂	ခရစ်ယာန်ကျောင်း	၂
အခြား	၂	အခြား	၂	ဓလီ	၂
				အခြား	၂
မှတ်ချက် လူထုစည်းရုံးရေးမှူး		မှတ်ချက်		မှတ်ချက်	

(ဂ) ကျွမ်းကျင်သူများမှတ်တမ်း : (ကျေးရွာတွင်နေထိုင်သော သို့မဟုတ် တခြားရွာမှလာရောက်သောကျွမ်းကျင်သူများ)

(၁) စာသင်ကျောင်း			(၂) ကျန်းမာရေး			(၃) လက်မှုပညာရှင်		
	ရွာတွင်နေထိုင်သူ	အခြားရွာမှလာသူ		ရွာတွင်နေထိုင်သူ	အခြားရွာမှလာသူ		ရွာတွင်နေထိုင်သူ	အခြားရွာမှလာသူ
မူလတန်းပြဆရာ/မ	✓	✓	ဆရာဝန်	၈	၇	လက်သမား	✓	၈
အထက်တန်းပြဆရာ/မ	၆	၂	လက်ထောက်ကျန်းမာရေးပျိုး	၂	၂	ပန်းရံ	✓	၂
အလယ်တန်းပြဆရာ/မ	၇	၇	အမျိုးသမီးကျန်းမာရေးဆရာမ	၈	၇	လျှပ်စစ်ကျွမ်းကျင်ပိမ်းသမား	✓	၈
ပျက်ဆရာ/မ	✓	၂	သားဖွားဆရာမ	၂	၂	ရေပိုက်သွယ်သူ	✓	၂
အခြား	၆	၁	ပြည်သူ့ကျန်းမာရေးလုပ်သား	၆	၁	စက်ပြင်ဆရာ	✓	၁
မှတ်ချက်			မှတ်ချက်			မှတ်ချက်		

(ဃ) ကျေးရွာသို့ ရောက်ရှိနိုင်သည့် လမ်းအခြေအနေ / ကျေးရွာတစ်ရွာသည် ၎င်း၏ ကျေးရွာအုပ်စုနှင့် ဆက်သွယ်ထားသော လမ်းအခြေအနေ (အောက်ပါတို့ကိုပိုင်းပါ)

ကျောက်ကြမ်းလမ်း: ကတ္တရာလမ်း: ကွန်ကရစ်လမ်း: မော်တော်ဆိုင်ကယ်လမ်း:
 ကျောက်ခင်းလမ်း: မြေသားလမ်း: လူသွားလမ်း: အခြား: _____

(င) ကျေးရွာဖွံ့ဖြိုးမှုစီမံချက်

- (၁) လူထုဝတ်ယူပြုစီမံကိန်းမစတင်မီ ဤကျေးရွာတွင်ကျေးရွာဖွံ့ဖြိုးမှု စီမံချက်ရှိခဲ့ပါသလား? ရှိပါသည်/မရှိပါ/မသိပါ
- (၂) ရှိခဲ့ပါလျှင် ဤစီမံချက်ကို မည်သည့် ခုနှစ်တွင်ပြင်ဆင်ခဲ့ပါသနည်း? နှစ်-----/မသိပါ
- (၃) ဤစီမံချက်ကို ဖြိုနယ်မှုအတည်ပြုခဲ့ပါသလား? ပြုခဲ့ပါသည်/မပြုခဲ့ပါ/မသိပါ

(စ) ခရီးအကွာအဝေး

- (၁) ဤကျေးရွာ၏ဝတ်ယူမှု ၎င်းကျေးရွာအုပ်စု၏ဝတ်ယူမှုအထိ ခရီးမိုင်ပမာဏမျှကွာဝေးသနည်း? မိုင်-----/မသိပါ
- (၂) ဤကျေးရွာမှ ၎င်းကျေးရွာအုပ်စုဝတ်ယူမှုအထိ သွားလာရာတွင်ကြာမြင့်သည့်အချိန်။

ခြောက်သွေ့ရာသီတွင်ကြာချိန်----- ၁၀ မိနစ် ----- ထော်လာရီ/မော်တော်ဆိုင်ကယ်/ခြေလျင်/လား/မော်တော်ဘုတ်/အခြား: -----
 ခိုးရာသီတွင်ကြာချိန်----- ၃၀ မိနစ် ----- ထော်လာရီ/မော်တော်ဆိုင်ကယ်/ခြေလျင်/လား/မော်တော်ဘုတ်/အခြား: -----

(ဆ) ပတ်ဝန်းကျင်ဆိုင်ရာ သဘာဝဘေးအန္တရာယ်

ဤကျေးရွာတွင် ရေကြီးခြင်းကဲ့သို့ သဘာဝဘေးအန္တရာယ်ကျရောက်ဖူးခြင်း ရှိပါသလား။
 မရှိပါ - ရှိပါသည် ရှိလျှင်ဖော်ပြပါ -----

(ဇ) ကျေးရွာတွင် ဖွဲ့စည်းထားသော အဖွဲ့အစည်းများ
 လူထုဝတ်ယူပြုစီမံကိန်းမတိုင်မီ ဤကျေးရွာတွင် ကျေးရွာဖွံ့ဖြိုးရေးအတွက် အစိုးရ (သို့) ရွာသားများကိုယ်တိုင် (သို့) စီမံကိန်းတစ်ခုခုမှ ဖွဲ့စည်းထားသည့် အဖွဲ့အစည်းများရှိပါသလား။

- (၁) -----
- (၂) -----

(ဈ) အထွေထွေအုပ်ချုပ်ရေး ဦးစီးဌာန (GAD) မှ မှတ်တမ်းတင်ထားခြင်း
 ဤကျေးရွာသည် အထွေထွေအုပ်ချုပ်ရေး ဦးစီးဌာန (GAD) မှ မှတ်တမ်းတင်ထားမှု ရှိပါသလား။
 မရှိပါ + ရှိပါသည်

ကျေးရွာခေါင်းဆောင်: _____ လူထုစည်းရုံးရေးပျိုး: _____
 အမည်: ဦးမင်းကျော်စွာ အမည်: _____
 လက်မှတ်: _____ လက်မှတ်: _____
 နေ့စွဲ: 8.3.2017 နေ့စွဲ: _____

ပုံစံ - ၈ - ၁ ကျေးရွာအခြေခံအချက်အလက်များ (Form PC 1)

ကျေးရွာတစ်ရွာသို့ ပထမဆုံးမိတ်ဆက်ရေး သွားရောက်သောအခါ လူထုစည်းရုံးရေးမှူးသည် ကျေးရွာအချက်အလက်များကို ပေတ္တာရပ်ခံ၍ တောင်းခံရသည်။ ဤအချက်အလက်များကို စီမံကိန်းအဖွဲ့က စိစစ်ပြီး တောင်းခံရမည်။ စီမံကိန်းမိတ်ဆက်အစည်းဝေးတွင် လူထုစည်းရုံးရေးမှူးသည် ဤအချက်အလက်များကို မှန်ကန်စွာအောင်မြင်လုပ်ရမည်။ ပြီးနောက်တွင် လူထုစည်းရုံးရေးမှူးမှ သတင်းအချက်အလက်ထံသို့ Tablets မှ

ကျေးရွာခေါင်းဆောင်၏ ဖုန်းနံပါတ်	0949002994	လူထုစည်းရုံးရေးမှူး၏ အမည်	ဒေါ်ခင်ခင်
ကျေးရွာအုပ်စု	ယုစော	ကျေးရွာ	ရွာစံရွာ

လူမျိုးစု	အိမ်ထောင်စုအရေအတွက်	ကိုးကွယ်သည့်ဘာသာ	အိမ်ထောင်စုအရေအတွက်
ဗမာ	၇၅	ဘာသာ (၁) --- ၇၅ ---	၇၅
		ဘာသာ (၂) -----	
		ဘာသာ (၃) -----	
ကျေးရွာ	၇၅	ဘာသာရော -----	
အရေအတွက်	၇၅		
အခြားအချက်အလက်များ	၃၄		

	အမျိုးသား (အရေအတွက်)	အမျိုးသမီး (အရေအတွက်)
ဗမာ	၅၁၅	၁၈၇
ကျွန်းကျား		
ကျွန်းမ		
စာရင်းစုံ	၅၁၅	၁၈၇

၅၇၇

အမျိုးအစား	အမှတ် ခြံပင်	ကျန်းမာရေး	အမှတ် ခြံပင်	ဘာသာရေး အဆောက်အအုံများ	အမှတ် ခြံပင်
ကျေးရွာအုပ်စု	<input type="checkbox"/>	တိုက်နယ်ဆေးရုံ	<input type="checkbox"/>	စေတီ	<input type="checkbox"/>
ကျေးရွာအုပ်စု	<input checked="" type="checkbox"/>	ကျန်းမာရေးဌာန	<input type="checkbox"/>	တုန်းကြီးကျောင်း	<input checked="" type="checkbox"/>

မူလွန်ကျောင်း	<input type="checkbox"/>	ကျန်းမာရေးဌာနခွဲ	<input type="checkbox"/>	ဟိန္ဒူဘုရားကျောင်း	<input type="checkbox"/>
အလယ်တန်းကျောင်း	<input type="checkbox"/>	ဆေးပေးခန်း	<input type="checkbox"/>	ခရစ်ယာန်ကျောင်း	<input type="checkbox"/>
လယ်လွန်ကျောင်း	<input type="checkbox"/>	အခြား	<input type="checkbox"/>	ဗလီ	
အထက်တန်းကျောင်း	<input type="checkbox"/>			အခြား	
အခြား	<input type="checkbox"/>				
မှတ်ချက်		မှတ်ချက်		မှတ်ချက်	

(ဂ) ကျွမ်းကျင်သူများမှတ်တမ်း (ကျေးရွာတွင်နေထိုင်သော သို့မဟုတ် တခြားရွာမှလာရောက်သော ကျွမ်းကျင်သူများ)

(၁) စာသင်ကျောင်း			(၂) ကျန်းမာရေး			(၃) လက်မှုပညာဆိုင်ရာ	
	ရွာတွင်နေထိုင်သူ	အခြားရွာမှလာသူ		ရွာတွင်နေထိုင်သူ	အခြားရွာမှလာသူ		ရွာတွင်နေထိုင်သူ
မူလတန်းပြဆရာ/မ	<input checked="" type="checkbox"/>	<input checked="" type="checkbox"/>	ဆရာဝန်	<input type="checkbox"/>	<input type="checkbox"/>	လက်သမား	<input checked="" type="checkbox"/>
အထက်တန်းပြဆရာ/မ	<input type="checkbox"/>	<input type="checkbox"/>	လက်ထောက်ကျန်းမာရေးမှူး	<input type="checkbox"/>	<input type="checkbox"/>	ပန်းရံ	<input checked="" type="checkbox"/>
အလယ်တန်းပြဆရာ/မ	<input checked="" type="checkbox"/>	<input type="checkbox"/>	အမျိုးသမီးကျန်းမာရေးဆရာမ	<input type="checkbox"/>	<input type="checkbox"/>	လျှပ်စစ်ကျွမ်းကျင်သမား	
မူကြံဆရာ/မ	<input type="checkbox"/>	<input type="checkbox"/>	သားဖွားဆရာမ	<input checked="" type="checkbox"/>	<input type="checkbox"/>	ရေခိုက်သွယ်သူ	
အခြား	<input type="checkbox"/>	<input type="checkbox"/>	ပြည်သူ့ကျန်းမာရေးလုပ်သား	<input type="checkbox"/>	<input type="checkbox"/>	စက်ပြင်ဆရာ	<input checked="" type="checkbox"/>
မှတ်ချက်			မှတ်ချက်			မှတ်ချက်	

(ဃ) ကျေးရွာသို့ ရောက်ရှိနိုင်သည့် လမ်းအခြေအနေ / ကျေးရွာတစ်ရွာသည် ၎င်း၏ ကျေးရွာအုပ်စုနှင့် ဆက်သွယ်ထားသော လမ်းအခြေအနေ (အောက်ပါတို့ကို ဝိုင်းပါ)

ကျောက်ကြမ်းလမ်း: _____ ကတ္တရာလမ်း: _____ ကွန်ကရစ်လမ်း: _____ မော်တော်ဆိုင်ကယ်လမ်း: _____
 ကျောက်ခင်းလမ်း: _____ မြေသားလမ်း: _____ လူသွားလမ်း: _____ အခြား: _____

(င) ကျေးရွာဖွံ့ဖြိုးမှုစီမံချက်

(၁) လူထုဗဟိုပြုစီမံကိန်းမစတင်မီ ဤကျေးရွာတွင် ကျေးရွာဖွံ့ဖြိုးမှု စီမံချက်ရှိခဲ့ပါသလား? ဝိုင်းပါ
 ရှိပါသည်/မရှိပါ/မသိပါ

(၂) ရှိခဲ့ပါလျှင် ဤစီမံချက်ကို မည်သည့် ခုနှစ်တွင် ပြင်ဆင်ခဲ့ပါသနည်း? နှစ် ၂၀၁၅ / မသိပါ

(၃) ဤစီမံချက်ကို ခြုံ့နယ်မှ အတည်ပြုခဲ့ပါသလား? ပြုခဲ့ပါသည်/မပြုခဲ့ပါ / မသိပါ

(စ) ခရီးအကွာအဝေး

(၁) ဤကျေးရွာ၏ဗဟိုမှ ၎င်းကျေးရွာအုပ်စု၏ဗဟိုအထိ ခရီးမိုင်မည်မျှ ကွာဝေးသနည်း? မိုင် ၂၀၀၀

(၂) ဤကျေးရွာမှ ၎င်းကျေးရွာအုပ်စု၏ဗဟိုအထိ သွားလာရာတွင် ကြာမြင့်သည့် အချိန်

ခြောက်သွေ့ ရာသီတွင် ကြာချိန် ၂၀ မိနစ် --- ထော်လာဂျီ/မော်တော်ဆိုင်ကယ်/မြေလျင်/လား/မော်တော်ဆိုင်ကယ်
 အခြား: _____

မိုးရာသီတွင် ကြာချိန် ၃၀ မိနစ် --- ထော်လာဂျီ/မော်တော်ဆိုင်ကယ်/မြေလျင်/လား/မော်တော်ဆိုင်ကယ်
 အခြား: _____

ပုံစံ - ၀ - ၁ ကျေးရွာအခြေခံအချက်အလက်များ (Form PC 1)

လမ်းညွှန်ချက်၊ ကျေးရွာထပ်ရွာသို့ ပထမဆုံးမိတ်ဆက်ခရီး သွားရောက်သောအခါ လူထုစည်းရုံးရေးမှူးသည် ကျေးရွာ ခေါင်းဆောင်များအား ကျေးရွာအချက်အလက်များကို မေတ္တာရပ်ခံ၍ တောင်းခံရသည်။ ဤအချက်အလက်များကို စီမံကိန်း မိတ်ဆက်အစည်းဝေးပတ်ိုင်ဖ်တောင်းခံရမည်။ စီမံကိန်းမိတ်ဆက်အစည်းဝေးတွင် လူထုစည်းရုံးရေးမှူးသည် ဤအချက်အလက် များအား စစ်ဆေးပြီး မှန်ကန်အောင်ပြုလုပ်ရမည်။ ပြီးနောက်တွင် လူထုစည်းရုံးရေးမှူးမှ သတင်းအချက်အလက်ထံသို့ Tablets မှ တဆင့် ဖြည့်သွင်းရမည်။

ကျေးရွာခေါင်းဆောင် အမည် ဦးစိုးထွန်း	ကျေးရွာခေါင်းဆောင်၏ ဖုန်းနံပါတ် ၀၇-၄၄၀၀၇၇၄၆၄	လူထုစည်းရုံးရေးမှူး၏ အမည် ဦးကျော်ကျော်
ပြည်နယ်တိုင်းဒေသကြီး ဧရာဝတီ	မြို့နယ် ဗဟိုစော	ကျေးရွာအုပ်စု ရှေ့ကျေးရွာ
		ကျေးရွာ ရွာသစ်ကျေးရွာ

က၊ လူဦးရေ

လူမျိုးစု	အိမ်ထောင်စုအရေအတွက်	ကိုးကွယ်သည့်ဘာသာ	အိမ်ထောင်စုအရေအတွက်
လူမျိုးစု (၁) - ဗမာ	102	ဘာသာ (၁) - ဗုဒ္ဓ	102
လူမျိုးစု (၂) -----		ဘာသာ (၂) -----	
လူမျိုးစု (၃) -----		ဘာသာ (၃) -----	
လူမျိုးစုရော -----		ဘာသာရော -----	
အခြား			
	အရေအတွက်		
မသန်စွမ်းသူများ	2		
သက်ကြီးရွယ်အိုများ (၆၅ နှစ် နှင့် အထက်)	34		

ဝစ်ဘေးရှောင်			
--------------	--	--	--

	အမျိုးသား (အရေအတွက်)	အမျိုးသမီး (အရေအတွက်)
လူဦးရေ		
လူမျိုးစု (၁)----- ဗမာ	198	189
လူမျိုးစု (၂)-----		
လူမျိုးစု (၃)-----		
အခြား		
အိမ်ထောင်ဦးစီး	88	14

(၁) အခြေခံအဆောက်အအုံ အသုံးအဆောင်များ

စာသင်ကျောင်း	အမှတ် ခြံပိ	ကျန်းမာရေး	အမှတ် ခြံပိ	ဘာသာရေး အဆောက်အအုံများ	အမှတ် ခြံပိ
အထက်တန်းကျောင်း	<input type="checkbox"/>	ဆေးရုံ	<input type="checkbox"/>	ဓေတီ	<input type="checkbox"/>
အလယ်တန်းကျောင်း	<input type="checkbox"/>	ကျန်းမာရေးဌာန	<input type="checkbox"/>	ဘုန်းကြီးကျောင်း	<input checked="" type="checkbox"/>
မူလတန်းကျောင်း	<input checked="" type="checkbox"/>	ကျန်းမာရေးဌာနခွဲ	<input type="checkbox"/>	ဟိန္ဒူဘုရားကျောင်း	<input type="checkbox"/>
မူကြိုကျောင်း	<input type="checkbox"/>	ဆေးပေးခန်း	<input type="checkbox"/>	ရေစိုက်ယာန်ကျောင်း	<input type="checkbox"/>
အခြား	<input type="checkbox"/>	အခြား	<input type="checkbox"/>	ဝလီ	<input type="checkbox"/>
				အခြား	<input type="checkbox"/>
မှတ်ချက်		မှတ်ချက်		မှတ်ချက်	

(ဂ) ကျွမ်းကျင်သူများမှတ်တမ်း (ကျေးရွာတွင်နေထိုင်သော သို့မဟုတ် တခြားရွာမှလာရောက်သော ကျွမ်းကျင်သူများ)

(ခ) စာသင်ကျောင်း		(၂) ကျန်းမာရေး			(၃) လက်မှုပညာရှင်			
	ရွာတွင်နေထိုင်သူ	အခြားရွာမှလာသူ		ရွာတွင်နေထိုင်သူ	အခြားရွာမှလာသူ		ရွာတွင်နေထိုင်သူ	အခြားရွာမှလာသူ
မှလတန်းပြဆရာ/မ	<input checked="" type="checkbox"/>	<input checked="" type="checkbox"/>	ဆရာဝန်	<input type="checkbox"/>	<input type="checkbox"/>	လက်သမား	<input type="checkbox"/>	<input type="checkbox"/>
မထက်တန်းပြဆရာ/မ	<input type="checkbox"/>	<input type="checkbox"/>	လက်ထောက်ကျန်းမာရေးမှူး	<input type="checkbox"/>	<input type="checkbox"/>	ပန်းရံ	<input checked="" type="checkbox"/>	<input type="checkbox"/>
အလယ်တန်းပြဆရာ/မ	<input type="checkbox"/>	<input type="checkbox"/>	အမျိုးသမီးကျန်းမာရေးဆရာမ	<input type="checkbox"/>	<input type="checkbox"/>	လျှပ်စစ်ကျွမ်းကျင်၊ မီးသမား	<input type="checkbox"/>	<input type="checkbox"/>
မှကြိုဆရာ/မ	<input type="checkbox"/>	<input type="checkbox"/>	သားဖွားဆရာမ	<input checked="" type="checkbox"/>	<input type="checkbox"/>	ရေပိုက်သွယ်သူ	<input type="checkbox"/>	<input type="checkbox"/>
အခြား	<input type="checkbox"/>	<input type="checkbox"/>	ပြည်သူ့ကျန်းမာရေးလုပ်သား	<input type="checkbox"/>	<input type="checkbox"/>	စက်ပြင်ဆရာ	<input type="checkbox"/>	<input checked="" type="checkbox"/>
မတ်ချက်			မတ်ချက်			မတ်ချက်		

(ဃ) ကျေးရွာသို့ ရောက်ရှိနိုင်သည့် လမ်းအခြေအနေ / ကျေးရွာတစ်ရွာသည် ၎င်း၏ ကျေးရွာအုပ်စုနှင့် ဆက်သွယ်ထားသော လမ်းအခြေအနေ (အောက်ပါတို့ကိုပိုင်းပါ)

ကျောက်ကြမ်းလမ်း: ကတ္တရာလမ်း: ကွန်ကရစ်လမ်း: မော်တော်ဆိုင်ကယ်လမ်း:
 ကျောက်ခင်းလမ်း: မြေသားလမ်း: လူသွားလမ်း: အခြား: _____

(င) ကျေးရွာဖွံ့ဖြိုးမှုစီမံချက်

(၁) လူထုဝဟိုပြုစီမံကိန်းမစတင်မှ ဤကျေးရွာတွင်ကျေးရွာဖွံ့ဖြိုးမှု စီမံချက်ရှိခဲ့ပါသလား? ပိုင်းပါ
ရှိပါသည်/မရှိပါ/မသိပါ

(၂) ရှိခဲ့ပါလျှင် ဤစီမံချက်ကို မည်သည့် ဖုန်းတွင်ပြင်ဆင်ခဲ့ပါသနည်း?

၂၀၁၅ နှစ်...../မသိပါ

(၃) ဤစီမံချက်ကို ပြုနယ်မှုအတည်ပြုခဲ့ပါသလား?

ပြုခဲ့ပါသည်/မပြုခဲ့ပါ/မသိပါ

(စ) ခရီးအကွာအဝေး

(၁) ဤကျေးရွာ၏ဗဟိုမှ ၎င်းကျေးရွာအုပ်စု၏ဗဟိုအထိ ခရီးပိုင်မည်မျှကွာဝေးသနည်း?

ပိုင် ၀.၄ /မသိပါ

(၂) ဤကျေးရွာမှ ၎င်းကျေးရွာအုပ်စုဗဟိုအထိ သွားလာရာတွင်ကြာမြင့်သည့်အချိန်

ခြောက်သွေ့ရာသီတွင်ကြာချိန် ၂၀ မိနစ် ထော်လာဂျီ/မော်တော်ဆိုင်ကယ်/ခြေလျင်/လာ/မော်တော်ဘုတ်/

အခြား:

မိုးရာသီတွင်ကြာချိန် ၃၀ မိနစ် ထော်လာဂျီ/မော်တော်ဆိုင်ကယ်/ခြေလျင်/လာ/မော်တော်ဘုတ်/

အခြား:

(ဆ) ပတ်ဝန်းကျင်ဆိုင်ရာ သဘာဝဘေးအန္တရာယ်

ဤကျေးရွာတွင် ရေကြီးခြင်းကဲ့သို့ သဘာဝဘေးအန္တရာယ်ကျရောက်ဖူးခြင်း ရှိပါသလား။

မရှိပါ

ရှိပါသည်

ရှိချိန်ခေါ်ပြုပါ ၂၀၀၈ ခုနှစ်၊ ဇူလိုင်လ

(ဇ) ကျေးရွာတွင် ဖွဲ့စည်းထားသော အဖွဲ့အစည်းများ

လူထုဗဟိုပြုစီမံကိန်းမတိုင်မီ ဤကျေးရွာတွင် ကျေးရွာဖွံ့ဖြိုးရေးအတွက် အစိုးရ (သို့) ရွာသားများကိုယ်တိုင် (သို့) စီမံကိန်းတစ်ခုခုမှ ဖွဲ့စည်းထားသည့် အဖွဲ့အစည်းများရှိပါသလား။

(၁) ၁၃ နှစ်ပါ

(၂)

(ဈ) အထွေထွေအုပ်ချုပ်ရေး ဦးစီးဌာန (GAD) မှ မှတ်တမ်းတင်ထားခြင်း

ဤကျေးရွာသည် အထွေထွေအုပ်ချုပ်ရေး ဦးစီးဌာန (GAD) မှ မှတ်တမ်းတင်ထားမှု ရှိပါသလား။

မရှိပါ

ရှိပါသည်

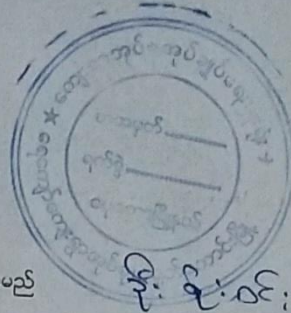

ကျေးဇူးခေါင်းဆောင်

အမည်

ဒေါ်ခင်စန်း

လက်မှတ်

နေ့စွဲ ၉-၁၁-၂၀၁၈

လူထုစည်းရုံးရေးမှူး

အမည်

ဒေါ်ကျော်စေတီ

လက်မှတ်

Zayar

နေ့စွဲ ၉-၁၁-၂၀၁၈

ပုံစံ - စ - ၂ - စီမံကိန်းစက်ဝန်းအချိန်ဇယား (PC 2)

လမ်းညွှန်ချက်၊ သက်ဆိုင်ရာလူထုစည်းရုံးရေးမှု/လက်ထောက်နည်းပညာများများမှ စီမံကိန်းစက်ဝန်းအဆင့်တစ်ခုစီဖြစ်ပေါ်ပြီး ကျေးရွာနှင့် ကျေးရွာအုပ်စုအတွက် ဤပုံစံကို ဖြည့်သွင်းရမည်။

စည်းရုံးရေးမှု/ဝန်ထမ်း အမည်
 ဝန်.စွ. ၈.၅.၂၀၁၇

စက်ဝန်းအားအမှတ်ခြိပ်ပါ စီမံကိန်း(၁) ။ စက်ဝန်း(၂) ။ စက်ဝန်း(၃)
 ။ စက်ဝန်း(၄)

ပြည်နယ်/တိုင်း - ဇရာဝတီ ။ မြို့နယ် - လှိုင်တော ။ ကျေးရွာအုပ်စု - ၁၁၀၈၈၇၈၉ ။ ကျေးရွာ - ရွာဘင်္ဂါလှိုင်

စီမံကိန်းစတင်ပွဲအဆင့်များ	စက်ဝန်း		အစည်းအဝေးတွင်တက်ရောက်သူအရေအတွက်			
	စတင်သည့် ဝန်.စွ.	ပြီးဆုံးသည့်ဝန်.စွ.	အမျိုးသား အရေအတွက်	အမျိုးသမီး အရေအတွက်	အိမ်ထောင်စု အရေအတွက်	လူမျိုးစုတစ်ရပ်စပ် အရေအတွက် နှင့် လူဦးရေအမည်
၁။ ကျေးရွာစီမံကိန်း စိတ်ဆုတ်အစည်းအဝေး	၈.၅.၂၀၁၇	၈.၅.၂၀၁၇	၅၄	၅၄	၇၈	၇၈
၂။ ကျေးရွာစီမံကိန်း စီမံချက်ရေးဆွဲခြင်း အစည်းအဝေး	၁၀.၅.၂၀၁၇	၁၀.၅.၂၀၁၇	၅၅	၅၄	၆၄	၆၄
၃။ ကျေးရွာအုပ်စု လုပ်ငန်းဆုံမြတ်ချက်ချသည့် အစည်းအဝေး						
၄။ မြို့နယ်အဆင့် စီမံကိန်းရေးဆွဲရေး နှင့် အကောင်အထည်ဖော်ရေးကော်မတီ၏ စီမံကိန်း သုံးသပ်မှု အစည်းအဝေး			၅၅	၅၄	၆၄	၆၄
၅။ မြို့နယ် စီမံကိန်းရေးဆွဲရေး နှင့် အကောင်အထည်ဖော်ရေး ကော်မတီ၏ ဆုံးဖြတ်ချက်ကို ရွာသို့ အသိပေး အကြောင်းကြားသည့် အစည်းအဝေး			၅၅	၅၄	၆၄	၆၄
၆။ စီမံကိန်းလုပ်ငန်းခွဲစီမံချက်ရေးဆွဲခြင်း အစည်းအဝေး						
၆.၁။ စီမံကိန်းလုပ်ငန်း အကောင်အထည်ဖော် ရေးအပ်အစဉ် ရေးဆွဲခြင်း						
၆.၂။ ဝယ်ယူရေးအပ်အစဉ် ရေးဆွဲခြင်း						
၆.၃။ သဘာဝရေးရာကန်ကျမှု လျာထားအပ်အစဉ် ရေးဆွဲခြင်း						

ပုံစံ - ၀ - ၂ - စီမံကိန်းစက်ဝန်းအချိန်ဇယား (PC 2)

ကံထောက်နည်းပညာမှူးများမှ စီမံကိန်းစက်ဝန်းအဆင့်တစ်ခုစီပြီးစီးရုံပိုင်း ကျေးရွာနှင့် ကျေးရွာအုပ်စုအတွက် ဤပုံစံကို

စက်ဝန်းအားအမှတ်ခြစ်ပါ စက်ဝန်း(၀) စက်ဝန်း(၂) စက်ဝန်း(၃)

စက်ဝန်းအမှတ် **၁၈၅၄** ကျေးရွာ **ရွာသစ်**

စတင်သည့် နေ့	ပြီးဆုံးသည့်နေ့	အစည်းအဝေးတွင်တက်ရောက်သူအရေအတွက်		
		အမျိုးသား အရေအတွက်	အမျိုးသမီး အရေအတွက်	အစည်းအဝေးတွင် တက်ရောက်သူ အရေအတွက်နှင့် လူမျိုးစုံအမည်
၇၄.၇.၂၅	၇၄.၇.၂၅	၅၆	၂၇	၈၃
၇၆.၇.၂၅	၇၆.၇.၂၅	၇၅	၅၇	၁၃၂
၇၈.၇.၂၅	၇၈.၇.၂၅	၇	၁၄	၂၁
		၀	၀	၀
		၀	၀	၀
		၀	၀	၀
		၀	၀	၀
		၀	၀	၀
		၀	၀	၀

လမ်းညွှန်ချက်၊ သတ်ဆိုင်ရာလူထုဝေခံချက်၊ ပြည်ထောင်စုပညာ၊ စည်းရုံးရေးမှူး/ဝန်ထမ်း အမည် **ဦးစိုးစိုး** နေ့စွဲ

ပြည်နယ်/တိုင်း **ဧရာဝတီ** မြို့နယ်

- စီမံကိန်းထောင်စွက်အဆင့်များ
- ၁။ ကျေးရွာစီမံကိန်း မိတ်ဆက်အစည်းအဝေး
 - ၂။ ကျေးရွာဖွံ့ဖြိုးရေး စီမံချက်ရေးဆွဲခြင်း အစည်းအဝေး
 - ၃။ ကျေးရွာအုပ်စု လုပ်ငန်းဆုံးဖြတ်ချက်ချသည့် အစည်းအဝေး
 - ၄။ မြို့နယ်အဆင့် စီမံကိန်းရေးဆွဲရေး နှင့် အကောင်အထည်ဖော်ရေးကော်မတီ၏ စီမံကိန်း သုံးသပ်မှု အစည်းအဝေး
 - ၅။ မြို့နယ် စီမံကိန်းရေးဆွဲရေး နှင့် အကောင်အထည်ဖော်ရေး ကော်မတီ၏ဆုံးဖြတ်မှုကို ရွာသို့ အသိပေး အကြောင်းကြားသည့် အစည်းအဝေး
 - ၆။ စီမံကိန်းလုပ်ငန်းစီမံချက်ရေးဆွဲခြင်း အစည်းအဝေး
 - ၆.၁။ စီမံကိန်းလုပ်ငန်း အကောင်အထည်ဖော်ရေးအစီအစဉ် ရေးဆွဲခြင်း
 - ၆.၂။ ဝယ်ယူရေးအစီအစဉ် ရေးဆွဲခြင်း
 - ၆.၃။ ဘဏ္ဍာရေးကျန်ကျ လျာထားအစီအစဉ် ရေးဆွဲခြင်း

ပုံစံ - ၀ - ၂ - စီမံကိန်းစက်ဝန်းအချိန်ဇယား (PC 2)

လည်ညွှန်ချက်၊ သတ်ဆိုင်ရာလူထုစည်းရုံးရေးမှု/လက်ထောက်နည်းပညာပေးမှုမှ စီမံကိန်းစက်ဝန်းအဆင့်တစ်ခုစီပြီးတိုင်း ကျေးရွာနှင့် ကျေးရွာအုပ်စုအတွက် ဤပုံစံ ဖြည့်သွင်းရမည်။

စည်းရုံးရေးမှု/ဝန်ထမ်း အမည် **ဦးကျော်စွေ**

ဖက်စွဲ **၉-၁၁-၂၀၁၈** ပြီးနယ် **၁-၇-၀၈** ကျေးရွာအုပ်စု **ကျေးရွာ** ကျေးရွာ **ရွာသစ်**

ပြည်နယ်/တိုင်း **ဧရာဝတီ** စက်ဝန်းအားအမှတ်ပြင်ပါ စက်ဝန်း(၁) စက်ဝန်း(၂) စက်ဝန်း(၃) စက်ဝန်း (၄)

စီမံကိန်းဆောင်ရွက်မှုအမည်များ

စတင်သည့် ဇန.	အနီးစွဲ ပြီးဆုံးသည့် ဇန.	အစည်းအဝေးတွင်တက်ရောက်သူအရေအတွက်			
		ကျေးသား အရေအတွက်	ကျေးသမီး အရေအတွက်	အိမ်ထောင်စု အရေအတွက်	လူမျိုးတိုက်ရောက်သူ အရေအတွက် နှင့် လူမျိုးစာရင်း
၉-၁၁-၁၈	၉-၁၁-၁၈	၇၇	၇၃	၅၅	၁၆၈ ၅၅
၁၀-၁၂-၁၈	၁၀-၁၂-၁၈	၃၀	၃၄	၅၄	၁၆၈ ၅၄

အကျဉ်းချုပ်ချက်များ ဝန်ထမ်းအမည်: **ဦးကျော်စွေ**

၁၁။ ကျေးရွာဖွံ့ဖြိုးရေး ဦးစားပေး အစီအစဉ် (ပုံစံ ၈-၃)

ပုံစံ - ၈ - ၃ ကျေးရွာဖွံ့ဖြိုးရေး ဦးစားပေးအစီအစဉ် (Form PC 3)

လမ်းညွှန်ချက်။ အဆင့်(၃) ကျေးရွာမှော်မှန်းချက်အစည်းအဝေး ပြီးဆုံးသောအခါ ကျေးရွာစီမံကိန်း အထောက်အကူပြု
 ကော်မတီသည် လူထုစည်းရုံးရေးမှူးအကူအညီဖြင့် ဤပုံစံကိုပြည့်စုံအောင် ဖြည့်သွင်းရမည်။
 လူထုစည်းရုံးရေးမှူး/ဝန်ထမ်း အမည်

နေ့စွဲ ၅.4.2017

စက်ဝန်းအား အမှတ်ခြစ်ပါ (✓) စက်ဝန်း(၁)
 စက်ဝန်း(၂) စက်ဝန်း(၃) စက်ဝန်း(၄)

ပြည်နယ်/တိုင်း ၆၄၀၀၈ မြို့နယ် ယုတေ ကျေးရွာအုပ်စု ဇိုးတိမ် ကျေးရွာ ၅၂၈

က။ အခက်အခဲအတားအဆီးများအားရှေးနှေးခြင်း - ယခုလက်ရှိအခြေအနေတွင် ဤကျေးရွာဖွံ့ဖြိုးတိုးတက်ရေးအတွက် အဓိက အခက်အခဲအတားအဆီးများသည် မည်သည်များဖြစ်ပါသနည်း။ (အမျိုးသား/သမီး အနည်းဆုံးအခက်အခဲ ၅ ခုစီဖော်ပြပါ)

အမျိုးသား အဖွဲ့မှ တင်ပြသောအခက်အခဲအတားအဆီးများ	အမျိုးသမီး အဖွဲ့မှတင်ပြသောအခက်အခဲအတားအဆီးများ
၁ ကျေးရွာတွင်းလမ်းမကောင်း/မရှိ	၁ ကျေးရွာတွင်းလမ်းမကောင်း (ဇိုးတိမ် / ဇွန်စင်)
၂ ရွာခင်းဆင်းရဲနွမ်းပါးမှုမကောင်း	၂ ရွာတွင်းလမ်းမကောင်း/မရှိ
၃ လူမယုံကြည်မှုမရှိပါ	၃ စားနပ်ရိက္ခာမကောင်း/မရှိ
၄ စားနပ်ရိက္ခာမကောင်း	၄ ရွာထိပ်စားစားမရှိ
၅ ရွာထိပ်စားစားမရှိ	၅ ဆေးကုသရေးမရှိ
၆ ရေမလုံအောင်မရှိ	၆ ဆေးကုသရေးမရှိ/မကောင်း

ခ။ မှော်မှန်းခြင်း - နောင်လာမည့် (၅) နှစ် အတွင်း ကျေးရွာဖွံ့ဖြိုးရေး မှော်မှန်းလျာထားချက်များအား တင်ပြပါ။

အမျိုးသားအဖွဲ့မှ တင်ပြသောမှော်မှန်းချက်များ	အမျိုးသမီးအဖွဲ့မှ တင်ပြသောမှော်မှန်းချက်များ
၁ ကျေးရွာတွင်းလမ်းမကောင်းရမည်	၁ ကျေးရွာတွင်းလမ်းမကောင်းရမည်
၂ ရွာခင်းဆင်းရဲနွမ်းပါးမှုမကောင်းရမည်	၂ ရွာတွင်းလမ်းမကောင်းရမည်
၃ လူမယုံကြည်မှုမရှိပါ/မကောင်းရမည်	၃ စားနပ်ရိက္ခာမကောင်းရမည်
၄ စားနပ်ရိက္ခာမကောင်းရမည်	၄ ရွာထိပ်စားစားမရှိရမည်
၅ ရွာထိပ်စားစားမရှိရမည်	၅ ဆေးကုသရေးမရှိရမည်
၆ ရေမလုံအောင်မရှိရမည်	၆ ဆေးကုသရေးမရှိ/မကောင်းရမည်

ဂ။ လူထုစီမံကိန်း၏ လာမည့် (၄) နှစ်အတွက် အကျိုးဝင်သော ဦးစားပေး ဖွံ့ဖြိုးတိုးတက်မှု လုပ်ငန်း အစီအစဉ်များအားဖော်ပြပါ။

အဆင့်	ကျေးရွာအတွက် ဦးစားပေး ဖွံ့ဖြိုးတိုးတက်မှု လုပ်ငန်းစဉ်များ	အဆိုပြုသူ (အမျိုးသားများ/ အမျိုးသမီးများ/အမျိုးသား+ အမျိုးသမီး)	ခန့်မှန်းကုန်ကျ ဝရိတ်	အကျိုးခံစားခွင့်ရှိသူ ခန့်မှန်းခြေ အရေအတွက်
၁	ကျေးရွာတွင်းလမ်းမကောင်း	ကျား + ၈		၆၃၀
၂	စားနပ်ရိက္ခာ	"		"
၃	ရေမလုံအောင်ဆေးဆေး	"		"
၄	ဆေးကုသရေးရုံး	"		"
၅				
၆				

ဃ။ လူထုစီမံကိန်း၏ လာမည့် (၄)နှစ်အတွက် အကျုံးမဝင်သော ဦးစားပေး ဖွံ့ဖြိုးတိုးတက်မှု လုပ်ငန်း အစီအစဉ်များအားဖော်ပြပါ။

အဆင့်	ကျေးရွာအတွက် ဦးစားပေး ဖွံ့ဖြိုး တိုးတက်မှု လုပ်ငန်းစဉ်များ	အဆိုပြုသူ (အမျိုးသားများ/ အမျိုးသမီးများ/အမျိုးသား+ အမျိုးသမီး)	အခန်းကဏ္ဍ
၀	ကုမ္ပဏီတင်ပေးမှုများ	ကျား + မ	
၂	ရိက္ခာ (အိမ်ခြံမြေ) အကျိုးပြု	"	
၃	အိမ်ခြံမြေ အကျိုးပြု	မ	
၄			
၅			
၆			
၇			
၈			

ခေါင်းဆောင်၊ ကျေးရွာစီမံကိန်းအထောက်အကူပြုကော်မတီမှ အတည်ပြုသည်။

အမည် ----- ဦးကျော်စွာ ----- လက်မှတ် ----- *[Signature]* ----- နေ့စွဲ ----- ၉.၄.၂၀၁၇ -----

ပုံစံ - ၀ - ၃ ကျေးရွာဖွံ့ဖြိုးရေး ဦးစားပေးအစဉ် (Form PC 3)

လယ်ညွှန်ချက်၊ အဆင့်(၃) ကျေးရွာမှော်မှန်းချက်အစည်းအဝေး ပြီးဆုံးသောအခါ ကျေးရွာစီမံကိန်း အထောက်အကူပြု
 ကော်မတီသည် လူထုစည်းရုံးရေးမှူးအကူအညီဖြင့် ဤပုံစံကိုဖြည့်စုံအောင် ဖြည့်သွင်းရမည်။

လူထုစည်းရုံးရေးမှူး/ဝန်ထမ်း အမည် ဦးစင်စင်စိန်
 ဝန်ထမ်း ဝက်ဝန်းအား အမှတ်ခြစ်ပါ (✓) ဝက်ဝန်း(၁)
 ဝက်ဝန်း(၂) ဝက်ဝန်း(၃) ဝက်ဝန်း(၄)

ပြည်နယ်/တိုင်း ဧရာဝတီတိုင်း ဇွန်လ ၂၀၁၈ ကျေးရွာအုပ်စု ကျေးရွာအုပ်စု ကျေးရွာ ရွာစခန်းကျေး

က။ အခက်အခဲအတားအဆီးများအားဆွေးနွေးခြင်း - ယခုလက်ရှိအခြေအနေတွင် ဤကျေးရွာဖွံ့ဖြိုးတိုးတက်ရေးအတွက်
 အဓိက အခက်အခဲအတားအဆီးများသည် မည်သည့်အရာဖြစ်ပါသနည်း (အမျိုးသား/သမီး အနည်းဆုံးအခက်အခဲ ၅ ခုစီဖော်ပြပါ)

အမျိုးသား အဖွဲ့မှ တင်ပြသောအခက်အခဲအတားအဆီးများ	အမျိုးသမီး အဖွဲ့မှ တင်ပြသောအခက်အခဲအတားအဆီးများ
၁ တံတား၊ ဝါးကင်း၊ ဂျာနယ်၊ ဝါးကင်း၊ ဝါးကင်း	၁ စား၊ ပျက်စီးခြင်း၊ ချွေးချွေး၊ ကမ်းပင်ဖြူ၊ ဝါးကင်း
၂ ဒါဗျား၊ ဒါဗျား၊ ဒါဗျား၊ ဒါဗျား၊ ဒါဗျား	၂ ဝေး၊ ဝေး၊ ဝေး၊ ဝေး၊ ဝေး
၃ ဝါးကင်း၊ ဝါးကင်း၊ ဝါးကင်း၊ ဝါးကင်း	၃ ဝါးကင်း၊ ဝါးကင်း၊ ဝါးကင်း၊ ဝါးကင်း
၄ ဝါးကင်း၊ ဝါးကင်း၊ ဝါးကင်း၊ ဝါးကင်း	၄ ဝါးကင်း၊ ဝါးကင်း၊ ဝါးကင်း၊ ဝါးကင်း
၅ ဝါးကင်း၊ ဝါးကင်း၊ ဝါးကင်း၊ ဝါးကင်း	၅ ဝါးကင်း၊ ဝါးကင်း၊ ဝါးကင်း၊ ဝါးကင်း
၆	၆

ခ။ မှော်မှန်းခြင်း - နောင်လာမည့် (၅) နှစ် အတွင်း ကျေးရွာဖွံ့ဖြိုးရေး မှော်မှန်းချက်များအား တင်ပြပါ။

အမျိုးသားအဖွဲ့မှ တင်ပြသောမှော်မှန်းချက်များ	အမျိုးသမီးအဖွဲ့မှ တင်ပြသောမှော်မှန်းချက်များ
၁ တံတား၊ ဝါးကင်း၊ ဂျာနယ်၊ ဝါးကင်း	၁ တံတား၊ ဝါးကင်း၊ ဂျာနယ်၊ ဝါးကင်း
၂ ဒါဗျား၊ ဒါဗျား၊ ဒါဗျား၊ ဒါဗျား	၂ ဝေး၊ ဝေး၊ ဝေး၊ ဝေး
၃ ဝါးကင်း၊ ဝါးကင်း၊ ဝါးကင်း၊ ဝါးကင်း	၃ ဝါးကင်း၊ ဝါးကင်း၊ ဝါးကင်း၊ ဝါးကင်း
၄ ဝါးကင်း၊ ဝါးကင်း၊ ဝါးကင်း၊ ဝါးကင်း	၄ ဝါးကင်း၊ ဝါးကင်း၊ ဝါးကင်း၊ ဝါးကင်း
၅ ဝါးကင်း၊ ဝါးကင်း၊ ဝါးကင်း၊ ဝါးကင်း	၅ ဝါးကင်း၊ ဝါးကင်း၊ ဝါးကင်း၊ ဝါးကင်း
၆	၆

ဂ။ လူထုစီမံကိန်း၏ လာမည့် (၄) နှစ်အတွက် အကျိုးဝင်သော ဦးစားပေး ဖွံ့ဖြိုးတိုးတက်မှု လုပ်ငန်း အစီအစဉ်များအားဖော်ပြပါ။

အဆင့်	ကျေးရွာအတွက် ဦးစားပေး ဖွံ့ဖြိုးတိုးတက်မှု လုပ်ငန်းစဉ်များ	အဆိုပြုသူ (အမျိုးသား/အမျိုးသမီး/အမျိုးသား+အမျိုးသမီး)	ခန့်မှန်းကုန်ကျစရိတ်	အကျိုးခံစားခွင့်ရှိသူ ခန့်မှန်းခြေ အရေအတွက်
၁	ရွာဆင်း၊ ဆေးရုံ	ကျား + ၈		
၂	ရွာဆင်း၊ ဝါးကင်း	၈		
၃				
၄				
၅				
၆				

ဃ၊ လူထုစီမံကိန်း၏ လာမည့် (၄)နှစ်အတွက် အကျိုးမဝင်သော ဦးစားပေး ဖွံ့ဖြိုးတိုးတက်မှု လုပ်ငန်း အစီအစဉ်များအားဖော်ပြပါ။

အဆင့်	ကျေးရွာအတွက် ဦးစားပေး ဖွံ့ဖြိုးတိုးတက်မှု လုပ်ငန်းစဉ်များ	အဆိုပြုသူ (အမျိုးသားများ/အမျိုးသမီးများ/အမျိုးသား+အမျိုးသမီး)	အခန်းကဏ္ဍ
၁	နယ်လှည့်စမ်းကျွေးပေးရေး	မ	Livelihood
၂			
၃			
၄			
၅			
၆			
၇			
၈			

ခေါင်းဆောင်၊ ကျေးရွာစီမံကိန်းအထောက်အကူပြုကော်မတီမှ အတည်ပြုသည်။

အမည် စိန်စွန်း လက်မှတ် [Signature] နေ့စွဲ ဇ. 2. 20 18

ပုံစံ - ၈-၃ ကျေးရွာခွဲ၊ ငြိမ်းရေး ဦးစီးဌာနအဖွဲ့အစည်း (Form PC 3)

လမ်းညွှန်စာရွက် အဆင့်(၃)ကျေးရွာမှိုင်းများချက်အစည်းအဝေးပြီးဆုံးသောအခါ ကျေးရွာစီမံကိန်း အထောက်အကူပြု ဝန်ထမ်းတို့သည် လူထုစည်းရုံးရေးမှူးအကူအညီဖြင့် ဤပုံစံကိုပြည့်စုံအောင် ဖြည့်သွင်းရမည်။			
လူထုစည်းရုံးရေးမှူး/ဝန်ထမ်း အမည် <u>ဒေါ် ဓမ္မာစာ ယျ</u>			
နေ့စွဲ <u>၁၈. ၁၉. ၂၆</u>	ဝက်ဝန်းအား အမှတ်ခြစ်ပါ (✓) □ ဝက်ဝန်း(၁) □ ဝက်ဝန်း(၂) □ ဝက်ဝန်း(၃) □ ဝက်ဝန်း(၄)		
ပြည်နယ်/တိုင်း <u>ဧရာဝတီ</u>	မြို့နယ် <u>ယုတော</u>	ကျေးရွာအုပ်စု <u>ကျေးရွာ</u>	ကျေးရွာ <u>ရွာသစ်ကျို</u>

က။ အခက်အခဲအတားအဆီးများအားဆွေးနွေးခြင်း - ယခုလက်ရှိအခြေအနေတွင်ဤကျေးရွာခွဲ၊ ငြိမ်းရေးတိုင်းတာရေးအတွက် အဓိကအခက်အခဲအတားအဆီးများသည် မည်သည်များဖြစ်ပါသနည်း။ (အမျိုးသား/သမီး အနည်းဆုံးအခက်အခဲ ၅ ခုစီဖော်ပြပါ)

အုပ်စုစွဲ၊ ဆွေးနွေးမှုများမှ တင်ပြသောအခက်အခဲအတားအဆီးများ	
<u>ဒေါ် တွင်း၊ ဘက်လတ်၊ များ၊ ယုတောမြို့၊ ၁၉</u>	□ ကျား □မ ၂ ကျား+ မ
<u>စာမေး၊ ခုယံ၊ များ၊ ဓမ္မာစာမြို့၊ ၁၉</u> <u>(ဒေါ်၊ ၁၅၊ ၁၆၊ ၁၇)</u>	□ ကျား □မ ၃ ကျား+ မ
<u>ဓမ္မာစာ၊ ဘား၊ များ၊ ယုတော၊ ဓမ္မာစာမြို့၊ ၁၉</u>	□ ကျား □မ ၂ ကျား+ မ
<u>စာမေးကျေးရွာ များ၊ ကျေးရွာ၊ ဓမ္မာစာမြို့၊ ယုတောမြို့၊ ၁၉</u>	□ ကျား □မ ၂ ကျား+ မ
<u>ဓမ္မာစာ၊ ခုယံ၊ များ၊ ဓမ္မာစာမြို့၊ ၁၉</u>	□ ကျား □မ ၂ ကျား+ မ

ခ။ မျှော်မှန်းခြင်း- နောင်လာမည့် (၅) နှစ် အတွင်း ကျေးရွာခွဲ၊ ငြိမ်းရေး မျှော်မှန်းလျာထားချက်များအား တင်ပြပါ။

အုပ်စုစွဲ၊ ဆွေးနွေးမှုများမှ တင်ပြသောအခက်အခဲအတားအဆီးများ	
<u>ဓမ္မာစာ၊ ဘား၊ များ၊ ယုတောမြို့၊ ၁၉</u>	□ ကျား □မ ၂ ကျား+ မ
<u>ဓမ္မာစာ၊ ဘား၊ များ၊ ယုတောမြို့၊ ၁၉</u>	□ ကျား □မ ၂ ကျား+ မ
<u>ဓမ္မာစာ၊ ဘား၊ များ၊ ယုတောမြို့၊ ၁၉</u>	□ ကျား □မ ၂ ကျား+ မ
<u>ဓမ္မာစာ၊ ဘား၊ များ၊ ယုတောမြို့၊ ၁၉</u>	□ ကျား □မ ၂ ကျား+ မ

၁၂။ ကျေးရွာအုပ်စုစီမံကိန်းလုပ်ငန်းခွဲရွေးချယ်ခြင်း (ပုံစံ ၀-၄)

ပုံစံ ၀ - ၄ ကျေးရွာအုပ်စုစီမံကိန်းလုပ်ငန်းခွဲရွေးချယ်ခြင်းပုံစံ (Form PC 4)

လက်ညှန်ချက်၊ စီမံကိန်းလုပ်ငန်းခွဲရွေးချယ်မှုအစည်းအဝေးပြီးနောက်တွင် ကျေးရွာအုပ်စု CF/IF တို့၏ အကူအညီရယူ၍ ကျေးရွာစီမံကိန်းအောက်ဖော်ပြပါ လက်မှတ်ရေးထိုးပြီး အဆိုပါပုံစံအား ပြည့်စုံအောင်ပြည့်သွင်းရမည်။ ဤပုံစံအား ပြည့်စုံစွာဖြည့်သွင်းပြီးပါက ကျေးရွာအုပ်စုမှ ပြီးတိုးတက်ရေးစီမံချက်တွင် TPIC သို့ မေးရိုက်အတွက် နောက်ဆက်တွဲအဖြစ် ထားရှိရမည်။ CF မှ ကျေးရွာတစ်ရွာချင်းစီ၏ စီမံကိန်းလုပ်ငန်းခွဲဆိုင်ရာ အချက်အလက်များကို MIS သို့ ထည့်သွင်းရမည်။ (ယခုနစ်စီမံကိန်းလုပ်ငန်းခွဲ မလုပ်ကိုင်သော ကျေးရွာများ မပါဝင်ပါ။)

ကျေးရွာစည်းရုံးရေးမှူး/ဝန်ထမ်းအမည် ဒေါ်ဖြူဖြူ နေရာ ဗို

နေ့စွဲ ၂၀၂၃.၁၀.၁၇

ပြည်နယ်/တိုင်း ကော့ကုသိန် မြို့နယ် ငယ်တော

စက်ဝန်းအားအမှတ်ဖြစ်ပေးပါ။ (✓) မဖြစ်ပေးပါ။ ()

စက်ဝန်း(၁) ၀၀၀၀၀၀၀၀ စက်ဝန်း(၂) ၀၀၀၀၀၀၀၀ စက်ဝန်း(၃) ၀၀၀၀၀၀၀၀ စက်ဝန်း(၄) ၀၀၀၀၀၀၀၀

ကျေးရွာအုပ်စု ၀၇၆၇၆

ကျေးရွာအမည်	ဆောင်ရွက်မည့် လုပ်ငန်းများ	အတိုင်းအတာ	ခန့်မှန်း တိုက်ရိုက် အကျိုးခံစားခွင့် ရှိသူများ	အဆိုပြုတင်ပြသူ	ခန့်မှန်းကုန်ကျစရိတ်		စုစုပေါင်း
					စီမံကိန်းမှ ထည့်ဝင်မှု	ကျေးရွာမှ ထည့်ဝင်မှု	
၀၇၆၇၆	ရွာလမ်း ၁၈၅ နှစ်	၄၁၀' x ၃' x ၄"	၄၄၈	ကျား ပု မကျား+ပ	၃,၂၀၀,၀၀၀		၃,၂၀၀,၀၀၀
ရွာလမ်း	ရွာလမ်း ၁၈၅ နှစ်	၈၂' x ၂၄' x ၂"	၃၇၉	ကျား ပု မကျား+ပ	၄,၅၀၀,၀၀၀		၄,၅၀၀,၀၀၀
ရွာလမ်း	ရွာလမ်း ၁၈၅ နှစ်	၈၂' x ၂၄' x ၂"	၃၇၉	ကျား ပု မကျား+ပ	၄,၀၀၀,၀၀၀		၄,၀၀၀,၀၀၀
ရွာလမ်း	ရွာလမ်း ၁၈၅ နှစ်	၇၂' x ၁၆' x ၁၀'	၆၀၆	ကျား ပု မကျား+ပ	၃,၅၀၀,၀၀၀		၃,၅၀၀,၀၀၀
ရွာလမ်း	ရွာလမ်း ၁၈၅ နှစ်	၄၀၀' x ၁၀' x ၆"	၅၅၀	ကျား ပု မကျား+ပ	၃,၅၀၀,၀၀၀		၃,၅၀၀,၀၀၀

ကျေးရွာအုပ်စု စီမံကိန်းလုပ်ငန်းခွဲရွေးချယ်ခြင်းပုံစံ (Form PC 4)

ရက်စွဲ ၂၀၂၃.၁၀.၁၇

လက်မှတ် 

စာရင်း 

ကျေးရွာအုပ်စု စီမံကိန်းလုပ်ငန်းခွဲရွေးချယ်ခြင်းပုံစံ (Form PC 4)

စာရင်း 

ပုံစံ - ၈ - ၄ ကျေးရွာအုပ်စုစီမံကိန်းလုပ်ငန်းခွဲရွေးချယ်ခြင်းပုံစံ (Form PC 4)

လမ်းညွှန်ရွက်၊ စီမံကိန်းလုပ်ငန်းခွဲရွေးချယ်မှုအစည်းအဝေးပြီးနောက်တွင် ကျေးရွာအုပ်စု CF/TF တို့၏ အကူအညီရယူ၍ ကျေးရွာစီထောက်ကော်မတီမှ လက်မှတ်ရေးထိုးပြီး အဆိုပါပုံစံအား ပြည့်စုံအောင်ဖြည့်သွင်းရမည်။ ဤပုံစံအား ပြည့်စုံစွာဖြည့်သွင်းပြီးပါက ကျေးရွာအုပ်စု မြို့တိုးတက်ရေးစီမံချက်တွင် TPIC သို့ ပေးပို့ရန်အတွက် နောက်ဆက်တွဲအဖြစ် ထားရှိရမည်။ CF မှ ကျေးရွာတစ်ရွာချင်းစီ၏ စီမံကိန်းလုပ်ငန်းခွဲဆိုင်ရာ အချက်အလက်များကို MIS သို့ ထည့်သွင်းရမည်။ (ယခုနစ်စီမံကိန်းလုပ်ငန်းခွဲ မလုပ်ကိုင်သော ကျေးရွာများ မပါဝင်ပါ။)

ကျေးရွာစည်းရုံးရေးမှူး/ဝန်ထမ်းအမည် **ဒေါ်ဖြူဖြူ** နေရာ **၃**
 နေရပ် **၂၃၊ ၂-၂၀၁၇**
 ပြည်နယ်/တိုင်း **ဧရာဝတီ** မြို့နယ် **ငယ်တော**
 စက်ဝန်းအားအမှတ်ဖြစ်ပေးပါ။ (V) စက်ဝန်း(၁) စက်ဝန်း(၂) စက်ဝန်း(၃) စက်ဝန်း(၄) စက်ဝန်း(၅)

ကျေးရွာအမည်	ဆောင်ရွက်မည့် လုပ်ငန်းများ	အတိုင်းအတာ	ခန့်မှန်း တိုက်ရိုက် အကျိုးခံစားခွင့် ရှိသူများ	အဆိုပြုတင်ပြသူ	စီမံကိန်းမှ ထည့်ဝင်မှု	ခန့်မှန်းကုန်ကျစရိတ်		စုစုပေါင်း
						ကျေးရွာမှ ထည့်ဝင်မှု	အခြားထည့်ဝင်မှု (ဖော်ပြပါ) ထည့်ဝင်ငွေ အမည်/အဖွဲ့	
သစ်တော (အိုးပုတ်ကုန်း) ကိုယ်တိုင်ကျောင်း	၅၀၀.၀၀ ကိုယ်တိုင်	၂၅' x ၁၃' ၆"	၁၀၃	ကျား မ ကျား+မ	၅၀၀၀၀၀၀			၂၀၁၇
ကဆုင်လှောင်	ကျွန်းလမ်း ကျွန်းကျွန်းစိမ်းကျွန်းစိမ်း	၂၀၀' x ၆' x ၆"	၁၂၇	ကျား မ ကျား+မ	၃,၀၀၀,၀၀၀			၂၀၁၇
	စင်စောလှောင်			ကျား မ ကျား+မ				
				ကျား မ ကျား+မ				
				ကျား မ ကျား+မ				
				ကျား မ ကျား+မ				

ရာထူး ကျေးရွာအုပ်စု စီ/ထောက်ကော်မတီ ဥက္ကဋ္ဌအမည်
 ဦးကြည်စိုး
 ဒေါ်ဖြူဖြူ
 လက်မှတ်
 ရက်စွဲ ၂၀.၂.၂၀၁၇

ပုံစံ - ၀ - ၄ ကျေးရွာအုပ်စုစီမံကိန်းလုပ်ငန်းခွဲရွေးချယ်ခြင်းပုံစံ (Form PC 4)

လမ်းညွှန်ချက်၊ စီမံကိန်းလုပ်ငန်းခွဲရွေးချယ်မှုအစည်းအဝေးပြီးနောက်တွင် ကျေးရွာအုပ်စုမှ CF/TF တို့၏ အကူအညီရယူ၍ ကျေးရွာစီတောက်ကော်မတီမှ လက်မှတ်ရောင်းပြီး အဆိုပါပုံစံအား ပြည့်စုံအောင်ဖြည့်သွင်းရမည်။ ဤပုံစံအား ပြည့်စုံစွာဖြည့်သွင်းပြီးပါက ကျေးရွာအုပ်စုမှ မြို့တိုးတက်ရေးစီမံချက်တွင် TPIC သို့ ပေးပို့ရန်အတွက် နောက်ထက်တွင်အဖြစ် ထားရှိရမည်။ CF မှ ကျေးရွာတစ်ရွာချင်းစီ၏ စီမံကိန်းလုပ်ငန်းခွဲဆိုင်ရာ အချက်အလက်များကို MIS သို့ ထည့်သွင်းရမည်။ (ယခုနှစ်စီမံကိန်းလုပ်ငန်းခွဲ မလုပ်ကိုင်သော ကျေးရွာများ မပါဝင်ပါ။)

ကျေးရွာဝင်းရိုးရေးရာ/လန်ထမ်းအမည်
 နေ့စွဲ 13.12.2018
 မြည်နယ်/တိုင်း ကျောက်ဆည် မြို့နယ် ငယ်တော ကျေးရွာအုပ်စု ရှေ့ကျေး

စက်ဝန်းအားအမှတ်ခြစ်ပေးပါ။(✓) စက်ဝန်း(၁) စက်ဝန်း(၂) စက်ဝန်း(၃) စက်ဝန်း(၄)

ကျေးရွာအမည်	ဆောင်ရွက်မည့် လုပ်ငန်းများ	အတိုင်းအတာ	ခန့်မှန်း တိုက်ရိုက် အကျိုးခံစားခွင့် ရှိသူများ	အဆိုပြုတင်ပြသူ	ခန့်မှန်းကျန်ကျစရိတ်		
					စီမံကိန်းမှ ထည့်ဝင်မှု	ကျေးရွာမှ ထည့်ဝင်မှု	အခြားထည့်ဝင်မှု (ခေါ်မြဲပါ) ထည့်ဝင်ငွေ အမည်/အဖွဲ့
ရှေ့ကျေး	စားသုံးစေ့ကလေး မြို့စုစု	(အုပ် + ၂၀၀၀) + ၂		<input type="checkbox"/> ကျား <input type="checkbox"/> မ <input type="checkbox"/> ကျား + မ	၅၀၀၀၀၀	-	၀၀၀၀၀၀၅
စစ်၊ ရေကလေး	အဖွဲ့စုစု မရက်ကိ: ၅၀၀၀	၅၀၀၀ + ၅၀၀၀ (၅ - ၂ - ၅)		<input type="checkbox"/> ကျား <input type="checkbox"/> မ	၅၀၀၀၀၀	-	၀၀၀၀၀၀၅

තාක්ෂණික ප්‍රවේශය:

දුරකථන සංචාරක සංවිධානය: 001 ප්‍රවේශය:

- දුරකථන = 10.12.18
- සේවා = 09.00
- සේවා කාලය = 30
- සේවා කාලය = 12:00 PM
- සේවා කාලය = 3:00 PM
- දුරකථන = 30 + 28 = 58

සේවා කාලය: 30 " " තාක්ෂණික ප්‍රවේශය: දුරකථන සංවිධානය: 001
 ලැබුණු: 01 සේවා කාලය (9) 09.00.18
 0 සේවා කාලය: 09.00.18

සේවා කාලය (1) සේවා කාලය: 09.00.18 සේවා කාලය: 09.00.18
 සේවා කාලය: 09.00.18

සේවා කාලය (2) සේවා කාලය: 09.00.18 සේවා කාලය: 09.00.18
 සේවා කාලය: 09.00.18 සේවා කාලය: 09.00.18

සේවා කාලය (3) සේවා කාලය: 09.00.18 සේවා කාලය: 09.00.18
 සේවා කාලය: 09.00.18 සේවා කාලය: 09.00.18

සේවා කාලය (4) සේවා කාලය: 09.00.18 සේවා කාලය: 09.00.18
 සේවා කාලය: 09.00.18 සේවා කාලය: 09.00.18

၁၄။ ကဏ္ဍအလိုက် ဖွံ့ဖြိုးရေး ဦးစားပေးလုပ်ငန်းများ

နောက်ဆက်တွဲ (၄) ခြားနားသော အပိုင်းများအတွက် ဦးစားပေးဖွံ့ဖြိုးရေးလုပ်ငန်းစဉ်များ
 အနက်ချုပ် ကျေးရွာအုပ်စု၊ ရှေးကျေး ကျေးရွာ၊ ဥပဒေ ကုန်း
 မူရင်းအား TPIC တွင်ထားရှိရပါမည်။ အခြားဌာနများနှင့်ညှိနှိုင်းရန်အတွက် မိတ္တူအား TPIC သို့ပို့ရပါမည်။ MIS သို့သွင်းရန်မလိုအပ်ပါ။

အဆင့်	လုပ်ငန်းစဉ်များ	ဘယ်သူတွေက ဦးစားပေးရွေးခံသလဲ	လ/နှစ်	တာဝန်ခံမည့်သူ သို့ အဖွဲ့	ပြင်ပမှထည့်ဝင်မှု
အခြေခံအဆောက်အအုံ	၁။ အသင်းအဖွဲ့အစည်း ဖွဲ့စည်းခြင်း	<input checked="" type="checkbox"/> အမျိုးသား <input checked="" type="checkbox"/> အမျိုးသမီး	၂၀၁၇	၂၃၂၉	
	၂။ အသင်းအဖွဲ့အစည်း ဖွဲ့စည်းခြင်း	<input checked="" type="checkbox"/> အမျိုးသား <input checked="" type="checkbox"/> အမျိုးသမီး	၂၀၁၈	၂၃၂၉	
	၃။ အသင်းအဖွဲ့အစည်း ဖွဲ့စည်းခြင်း	<input checked="" type="checkbox"/> အမျိုးသား <input checked="" type="checkbox"/> အမျိုးသမီး	၂၀၁၉	၂၃၂၉	
အသက်မွေးဝမ်းကျောင်း		<input type="checkbox"/> အမျိုးသား <input type="checkbox"/> အမျိုးသမီး			
		<input type="checkbox"/> အမျိုးသား <input type="checkbox"/> အမျိုးသမီး			
		<input type="checkbox"/> အမျိုးသား <input type="checkbox"/> အမျိုးသမီး			
ကျေးမာစေ့နှင့် အာဟာရ		<input type="checkbox"/> အမျိုးသား <input type="checkbox"/> အမျိုးသမီး			
		<input type="checkbox"/> အမျိုးသား <input type="checkbox"/> အမျိုးသမီး			
		<input type="checkbox"/> အမျိုးသား <input type="checkbox"/> အမျိုးသမီး			
ပညာရေး		<input type="checkbox"/> အမျိုးသား <input type="checkbox"/> အမျိုးသမီး			
		<input type="checkbox"/> အမျိုးသား <input type="checkbox"/> အမျိုးသမီး			
		<input type="checkbox"/> အမျိုးသား <input type="checkbox"/> အမျိုးသမီး			
အခြား		<input type="checkbox"/> အမျိုးသား <input type="checkbox"/> အမျိုးသမီး			
		<input type="checkbox"/> အမျိုးသား <input type="checkbox"/> အမျိုးသမီး			
		<input type="checkbox"/> အမျိုးသား <input type="checkbox"/> အမျိုးသမီး			

နောက်ထက်တွဲ(၄) ခြားနားသော အပိုင်းများအတွက် ဦးစားပေးဖွံ့ဖြိုးရေးလုပ်ငန်းစဉ်
အနစ်ချုပ်

မှောင်းသည်အား Vpsc တွင်ထားရှိရပါမည်၊ အခြားဌာနများနှင့် ညှိနှိုင်းရန်အတွက် မိတ္တူအား TPIC သို့ပို့ရပါမည်၊ MIS data အနေဖြင့်
သွင်းရန် မလိုအပ်ပါ။

	အဆင့်	လုပ်ငန်း	မည်သည့်ဦးစားပေးလဲ	ကျေးရွာမှတာဝန်ခံသူ (သို့) အုပ်စု	ပြင်ပမှမည်သူ ထောက်ပံ့မလဲ
အခြေခံအထောက်အပံ့	၁	ရေပေးစနစ် တည်ဆောက်ခြင်း	<input checked="" type="checkbox"/> မ <input checked="" type="checkbox"/> ကျား	ကျေးရွာအုပ်စု	မရှိ
	၂	အခြေခံအထောက်အပံ့	<input checked="" type="checkbox"/> မ <input checked="" type="checkbox"/> ကျား	ကျေးရွာအုပ်စု	မရှိ
	၃		<input type="checkbox"/> မ <input type="checkbox"/> ကျား		
	၄		<input type="checkbox"/> မ <input type="checkbox"/> ကျား		
	၅		<input type="checkbox"/> မ <input type="checkbox"/> ကျား		
	အထောက်အပံ့ပေးရေးအဖွဲ့/ပုံနှိပ်ရေး	၁	ပုံနှိပ်ရေး နှင့် အခြေခံအထောက်အပံ့	<input checked="" type="checkbox"/> မ <input checked="" type="checkbox"/> ကျား	ကျေးရွာအုပ်စု
၂			<input type="checkbox"/> မ <input type="checkbox"/> ကျား		
၃			<input type="checkbox"/> မ <input type="checkbox"/> ကျား		
၄			<input type="checkbox"/> မ <input type="checkbox"/> ကျား		
၅			<input type="checkbox"/> မ <input type="checkbox"/> ကျား		
ကျန်းမာရေးနှင့် အာဟာရ		၁		<input type="checkbox"/> မ <input type="checkbox"/> ကျား	
	၂		<input type="checkbox"/> မ <input type="checkbox"/> ကျား		
	၃		<input type="checkbox"/> မ <input type="checkbox"/> ကျား		
	၄		<input type="checkbox"/> မ <input type="checkbox"/> ကျား		
	၅		<input type="checkbox"/> မ <input type="checkbox"/> ကျား		
	ပညာရေး	၁		<input type="checkbox"/> မ <input type="checkbox"/> ကျား	
၂			<input type="checkbox"/> မ <input type="checkbox"/> ကျား		
၃			<input type="checkbox"/> မ <input type="checkbox"/> ကျား		

VDP အရည်အသွေးထိန်းချုပ်မှု

ထိန်းချုပ်သူ-	ရက်စွဲ-	ရွာ-	VDP ရက်စွဲ
		မြို့နယ်	ကျေးရွာအုပ်စု

VDP စာရွက်စာတမ်းပြီးဆုံးမှုကို စစ်ဆေးပါ။ (OM အရ)

- မျက်နှာဖုံး (အဖုံး)
- မာတိကာ
- ကျေးရွာအခြေခံ (data)
- PSA အကျဉ်းချုပ်နှင့် PRA လုပ်ငန်းစဉ်
- အမျိုးသားအမျိုးသမီး အဖွဲ့များ၏ အခက်အခဲများ
- ကျေးရွာကျေးရွာမှန်းချက် (ဆွေးနွေးချက် ရလဒ်)
- အမျိုးသား၊ အမျိုးသမီးအဖွဲ့များ သဘောတူထားသည့် (၄) နှစ်အတွက် ဦးစားပေး လုပ်ငန်းများ စာရင်း (အခြေခံ အဆောက်အအုံ၊ အသက်မွေးမှု၊ ပညာရေး၊ လူမှုရေးထိန်းသိမ်းမှု၊)

နောက်ဆက်တွဲများ

- လူမှုရေးအကဲဖြတ်မှု၊ စာရွက်စာတမ်း၊ ဓါတ်ပုံနှင့် PRA လုပ်ငန်းစဉ်၊ မြေပုံများပါရမည်၊ စည်းစိမ်ပိုင်ဆိုင်မှု အဆင့်၊ Venn ပုံ.....
- ကျေးရွာစီမံကိန်း ရေးဆွဲရေး အစည်းအဝေးမှတ်တမ်း မိတ္တူ
- ကျေးရွာ၏ အချက်အလက် (PC 1 ပုံစံ)
- ကျေးရွာကျေးရွာမှန်းချက်

(၂) လူမှုရေးအကဲဖြတ်မှုအရည်အသွေးနှင့် (VDP စစ်ဆေးပါ)

- VDP တွင် ပါဝင်သော ဦးရေ (အမျိုးသားအမျိုးသမီး)
- လူမှုရေးအကဲဖြတ်မှုအရည်အသွေးနှင့် VDP အတွက် ရက်ပေါင်း
- PRA အသုံးပြုမှုအရည်အတွက်
- ပါဝင်သောဦးရေနှင့် လုပ်ငန်းများ မှတ်တမ်းတင်ခြင်း (အစည်းအဝေးမှတ်တမ်း၊ ဓါတ်ပုံ၊ တိုင်းရင်းသားအနည်းစုနှင့် ထိခိုက်လွယ်သောအဖွဲ့များ)
 - အလွန်ကောင်
 - ကောင်း
 - ညံ့
- လုပ်ငန်းများမှတ်တမ်းတင်ခြင်းနှင့် အမျိုးသမီးအဖွဲ့အစည်း၏ ရလဒ်အား ခွဲခြားပေးထားသလား၊
 - ရှိ
 - မရှိ
- စီမံကိန်း အရေအတွက် (အမျိုးသား၊ အမျိုးသမီးရွေးချယ်မှုအရေအတွက်)

PRA နှင့်သက်ဆိုင်သော အခြားစီမံကိန်းအရေအတွက် (အမျိုးသားအမျိုးသမီးရွေးချယ်မှုအရေအတွက်)