

ပြည်ထောင်စုသမ္မတမြန်မာနိုင်ငံတော်အစိုးရ
စိုက်ပျိုးရေးမွေးမြူရေးနှင့်ဆည်မြောင်းဝန်ကြီးဌာန
ကျေးလက်ဒေသဖွံ့ဖြိုးတိုးတက်ရေးဦးစီးဌာန



လူထုဗဟိုပြုစီမံကိန်း၊ လှိုင်းဘွဲ့မြို့နယ်
ကျေးရွာဖွံ့ဖြိုးရေးအစီအစဉ်



ကျေးရွာကျေးရွာအုပ်စု၊ ရွာသစ်ကျေးရွာ

၂၀၂၀ခုနှစ် (တတိယနှစ်စီမံကိန်းစက်ဝန်း)



မာတိကာ

၁။ လှိုင်းဘွဲ့မြို့နယ်အခြေပြမြေပုံ	1
၂။ ကျေးရွာအုပ်စုမြေပုံ(တည်နေရာ).....	2
၃။ ကျေးရွာအုပ်စုတွင်ပါဝင်သောကျေးရွာများ	3
၄။ ကျေးရွာအခြေခံအချက်အလက်များ(ကျေးရွာသမိုင်းကြောင်း).....	4
၅။ လူထုပူးပေါင်းပါဝင်သော လူမှုဆန်းစစ်ခြင်း နှင့်အကဲဖြတ်ခြင်း လုပ်ငန်းစဉ်.....	5
(PSA/PRA) အကျဉ်းချုပ်ဇယား	5
၆.၁ ကျေးရွာလူမှုရေးနှင့်အရင်းအမြစ်ပြမြေပုံ (Social Map)	6
၆.၂ ရာသီခွင်ပြပြက္ခဒိန်(Seasonal Calendar)	8
၆.၃ ဥစ္စာဓနကြွယ်ဝမှုပြဇယား (Wealth Ranking).....	10
၆.၄ ကျားမပင့်ကူအိမ်သုံးသပ်ခြင်း (Cob Web).....	10
၆.၅ အရင်းအမြစ်အသုံးချမှုပုံစံပြဇယား (Asset Mapping).....	14
၆.၆ အဖွဲ့အစည်းချိတ်ဆက်မှုပြဇယား (Venn Diagram)	16
၇။ ကော်မတီဝင်များရွေးချယ်ခြင်းနှင့် ကျေးရွာဖွံ့ဖြိုးမှုအစီအစဉ်ဆောင်ရွက်မှုမှတ်တမ်း	18
၈။ ကျေးရွာအခြေခံအချက်အလက်များ-၈၁	19
၉။ စီမံကိန်းစက်ဝန်းအချိန်ဇယား- ၈၂.....	20
၁၀။ ကျေးရွာဖွံ့ဖြိုးရေးဦးစားပေးအစီအစဉ်-၈၃	22
ကျေးရွာဖွံ့ဖြိုးရေးဦးစားပေးအစီအစဉ်-၈၃(တတိယနှစ်စက်ဝန်း)	22
ကျေးရွာဖွံ့ဖြိုးရေးဦးစားပေးအစီအစဉ်-၈၃(ဒုတိယနှစ်စက်ဝန်း).....	24
ကျေးရွာဖွံ့ဖြိုးရေးဦးစားပေးအစီအစဉ်-၈၃(ပထမနှစ်စက်ဝန်း).....	25
၁၁။ အစည်းအဝေးမှတ်တမ်းများ	29
၁၂။ ကဏ္ဍအလိုက်ဦးစားပေးဖွံ့ဖြိုးရေးလုပ်ငန်းများ	31

၁။ လှိုင်းဘွဲ့မြို့နယ်အခြေပြမြေပုံ

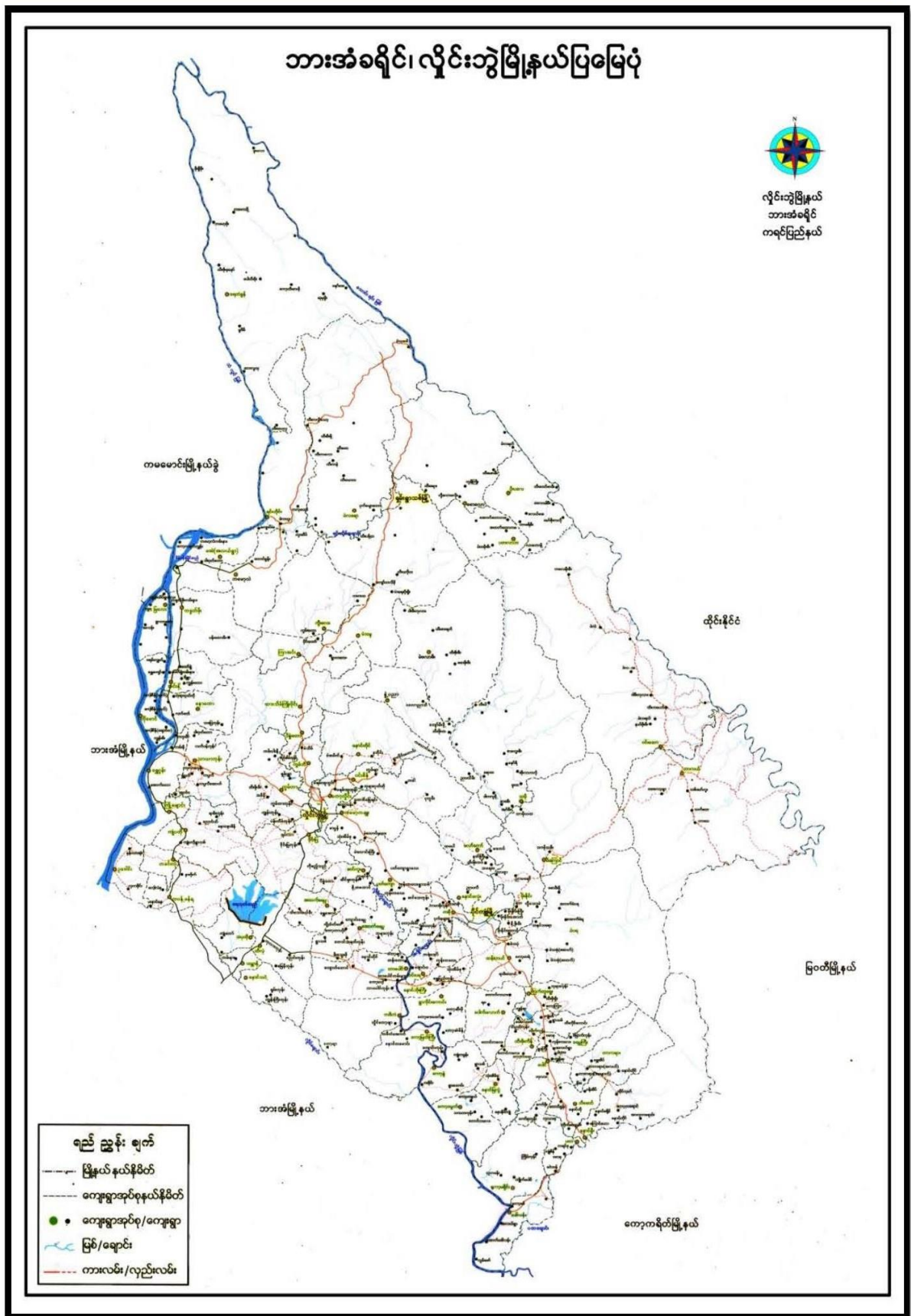

ကျေးရွာဖွံ့ဖြိုးရေးအစီအစဉ်၊ လူထုဗဟိုပြုစီမံကိန်း

၂။ ကျေးရွာအုပ်စုမြေပုံ(တည်နေရာ)

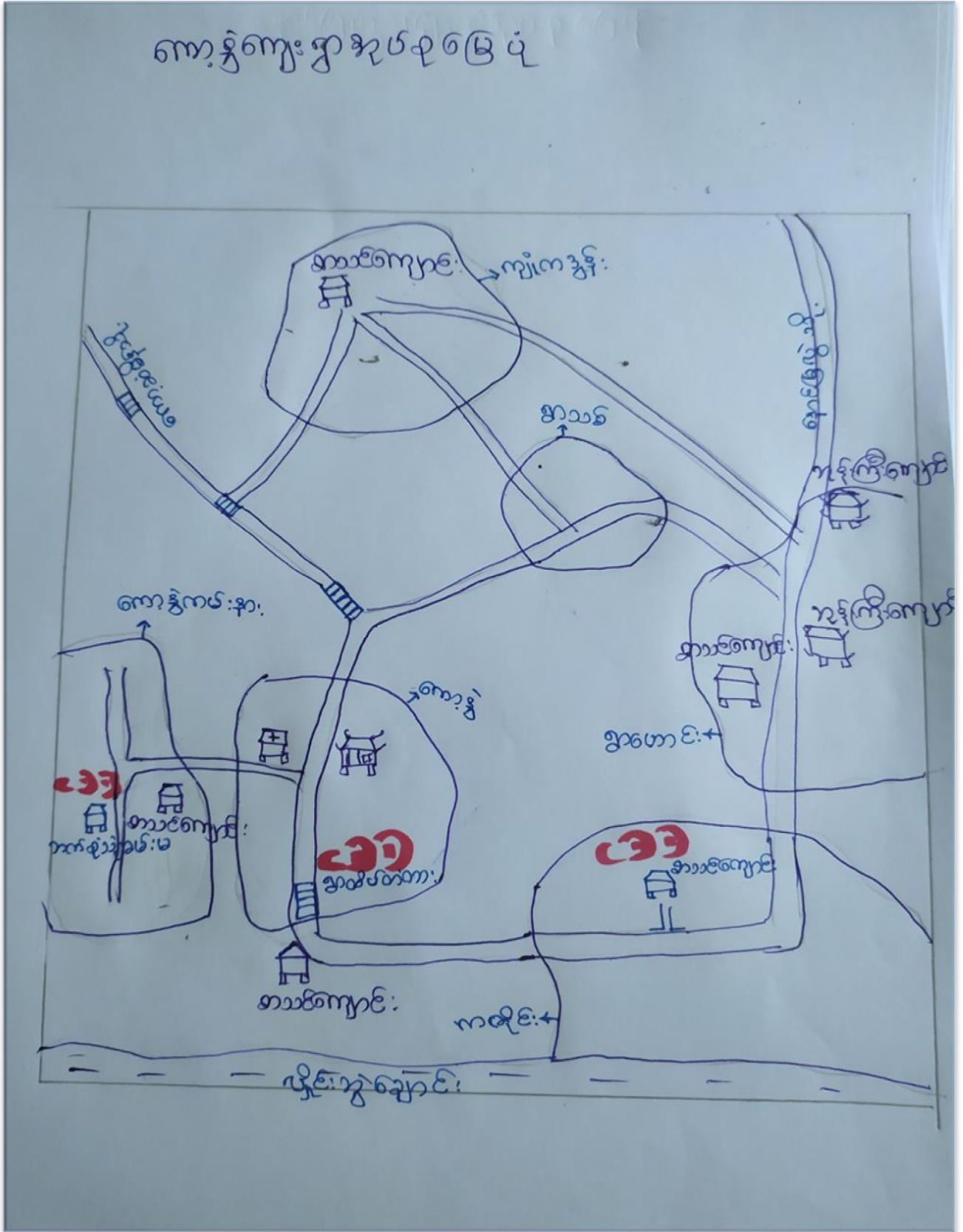

ကျေးရွာဖွံ့ဖြိုးရေးအစီအစဉ်၊ လူထုဗဟိုပြုစီမံကိန်း

၃။ ကျေးရွာအုပ်စုတွင်ပါဝင်သောကျေးရွာများ

- ၁။ ကော့ခွဲကမ်းနား
- ၂။ ကဇိုင်း
- ၃။ ကော့ခွဲ
- ၄။ ကျုံကဒွန်း
- ၅။ ရွာသစ်
- ၆။ ရွာဟောင်း

၄။ ကျေးရွာအခြေခံအချက်အလက်များ(ကျေးရွာသမိုင်းကြောင်း)

ယခု ခါး (၂၀၁၄) ခု ဝင်တော် အစိုးရ အဖွဲ့နှင့် ဌာနဆိုင်ရာ
 ကျောက် တွေကလဲ တစ်ခုခု လောက်. ဒေသ ဖွံ့ဖြိုးရေး ကော်မတီ
 မှ ဖွဲ့စည်း ချီးမြှင့် ခဲ့ပါသည်. လမ်းတစ်လျှောက် ကျေးရွာ ဝယ်ယူခြင်း
 အစီအစဉ်တော်. ဦးစွာသစ်ရွာမှာ. ကျောက်. စ. ကောင်း မူလတန်း
 ကောင်း လဲ မရှိ ခဲ့ပါသည်. မိုင်ကျိပ်မြို့နယ် ကျေးရွာအုပ်စုမှာ
 (၆) ရွာရှိပါသည် ဦးစွာသစ်ရွာ မူလတန်း အဆင့်တောင် မရှိခဲ့ပါ
 ရွာဟောင်း စာသင် ကောင်းမှာပါ. ကလေး တွေ ကောင်းတော် နေပါသည်
 ကလေးတွေ. ကောင်း နဲ့ အလုပ်ဝေးလို့ ကောင်းသာတွေ အခက်အခဲ
 တွေ ရွေ့ခဲ့ ပါသည်. ရွာသူရွာသားတွေ. အဓိက လုပ်ငန်းမှာ တော
 လယ်. တစ်ပြည်ရှိ ပါသည် နေထိုင် မှု အားသာ ချက် အားနည်းချက်
 များလှ ခဲ့ပါသည် လုပ်ကိုင် စားသောက်ရန်. အဓိက တော (လယ်)
 စိုက်ပျိုး ခဲ့ပါသည်. နွားမြူ နေ့တွေကတော့. ကျွဲ. နွား. ဆိတ်ဝက်. ငှက်.
 အဲ. တွေ - အသက် နွေးဝမ်း ဖြောင်း တွေ ကို လည်း အနည်း နည်း သာ
 လုပ် ကိုင် စားသောက် ခဲ့ပါသည်
 ကျွန်တော်တို့ ရွာသစ်ရွာ. ရှိ အားနည်းလို့. လုပ်ဆောင်ပေး မည် လို့ ပညာပြန်
 ခဲ့ပါသည်

၅။ လူထုပူးပေါင်းပါဝင်သော လူမှုဆန်းစစ်ခြင်း နှင့်အကဲဖြတ်ခြင်း လုပ်ငန်းစဉ် (PSA/PRA) အကျဉ်းချုပ်ဇယား

စဉ်	အသုံးပြုခဲ့သော PRA tools များ	ဦးတည်အုပ်စုများ	အစည်းအဝေး		အဓိကဆွေးနွေးချက်များ
			ကျား	မ	
၁	ကျေးရွာအရင်းအမြစ်ပြမြေပုံ (Social Map)	ရပ်မိရပ်ဖက်မတီဝင်များ၊ ကျေးရွာလူထုအားလုံး။	၂၁	၄၉	အခြေခံအဆောက်အအုံများ၊ လမ်းပန်းဆက်သွယ်ရေးအခြေအနေ၊ လယ်ယာမြေများ၊ ကျေးရွာရှိသဘာဝအရင်းအမြစ်များ။
၂	ရာသီခွင်ပြပြကွဲဒီဇိုင်း (Seasonal Cleander)	ကော်မတီဝင်များ၊ အမျိုးသား/အမျိုးသမီး၊ ဆင်းရဲနွမ်းပါးသူများ။	၂၁	၄၈	စိုက်ပျိုးရိတ်သိမ်းကာလ (တောင်ယာလယ်ယာ)၊ စီးပွားရေး၊ ဝင်ငွေရရှိမှုပွဲတော်ချိန်၊ ရာသီဥတု၊ ကျန်းမာရေးဆိုင်ရာရေရရှိမှု။
၃	ဥစ္စာနေကြွယ်ဝမှုပြဇယား (Wealth Ranking)	ချမ်းသာအလယ်အလတ်၊ နွမ်းပါးစသော အုပ်စုများ	၂၁	၄၈	ကျေးရွာလူမှုစီးပွားရေးအခြေအနေကို ခြုံငုံသတ်မှတ်နိုင်ရေးအတွက် အခြေခံစံနှုန်းများသတ်မှတ်ရန် လူထုအားလုံးသဘောတူသတ်မှတ်ခြင်း။
၆။ ၄	ကျေးရွာဖွံ့ဖြိုးရေးအစီအစဉ်တွင် ကျား၊မ ပင့်ကူအိမ်သုံးသပ်ခြင်း (Cob Web)	အသုံးပြုခဲ့သော PRA Tool တစ်ခုချင်းစီအတွက် အမျိုးသားနှင့်အမျိုးသမီးများ	၆၃	၁၄၅	အမျိုးသားနှင့်အမျိုးသမီးများ တန်းတူအခွင့်အရေးရရှိမှုနှင့် မရရှိသည့် အကြောင်း အရင်းများကို ဖော်ထုတ်ဆွေးနွေးခြင်း။
၅	အရင်းအမြစ်အသုံးချမှုပုံစံပြဇယား (Asset Mapping)	ကျေးရွာလူထုအားလုံး။	၂၁	၄၈	ကျေးရွာရှိသဘာဝအရင်းအမြစ်များနှင့် လူမှုဆိုင်ရာအရင်း အမြစ်များအားမည်သို့ကအသုံးပြုပြီးမည်သို့က ထိန်းချုပ်ထားရှိခြင်း
၆	အဖွဲ့အစည်းချိတ်ဆက်မှုပြဇယား (Veen Diagram)	ကျေးရွာအုပ်ချုပ်ရေးအဖွဲ့၊ ကျေးရွာဖွံ့ဖြိုးရေးလုပ်ဆောင်နေသည့် အဖွဲ့၊ ကျေးရွာလူထု	၂၁	၄၈	ကျေးရွာအတွင်းရှိ အဖွဲ့အစည်းများနှင့် မည်သို့သော လုပ်ငန်းများအတွက် မည်သည့်အဖွဲ့များနှင့် ချိတ်ဆက်လုပ်ကိုင်ဆောင်ရွက်မှုရှိခြင်း။
၇	ကျေးရွာအခြေခံအချက်အလက် (PC 1)	အမျိုးသား၊ အမျိုးသမီးနှင့် ကျေးရွာလူထုအားလုံး	၁၀	၈	အိမ်ခြေလူဦးရေ၊ လူမျိုး၊ ဘာသာစသော ကျေးရွာ အခြေခံအချက်အလက်များ ဖော်ထုတ်ခြင်း။
၈	အခက်အခဲများ၊ မျှော်မှန်းချက်များ၊ ကျေးရွာဖွံ့ဖြိုးရေးဦးစားပေးလုပ်ငန်းများဖော်ထုတ်ခြင်း။ (PC 3)	အမျိုးသား၊ အမျိုးသမီးနှင့် ကျေးရွာလူထုအားလုံး	၅၅	၁၀၂	ကျေးရွာတွင်းရင်ဆိုင်နေရသော အခက်အခဲများ၊ ကျေးရွာလူထု၏ မျှော်မှန်းချက်များ၊ ကျေးရွာဖွံ့ဖြိုးရေးအတွက် ဦးစားပေးလုပ်ငန်းများဖော်ထုတ်နိုင်ရန်။

ကျေးရွာဖွံ့ဖြိုးရေးအစီအစဉ်၊ လူထုပတ်ဝန်းကျင် ပြုစီမံကိန်း

၆.၁ ကျေးရွာလူမှုရေးနှင့်အရင်းအမြစ်ပြမြေပုံ (Social Map)

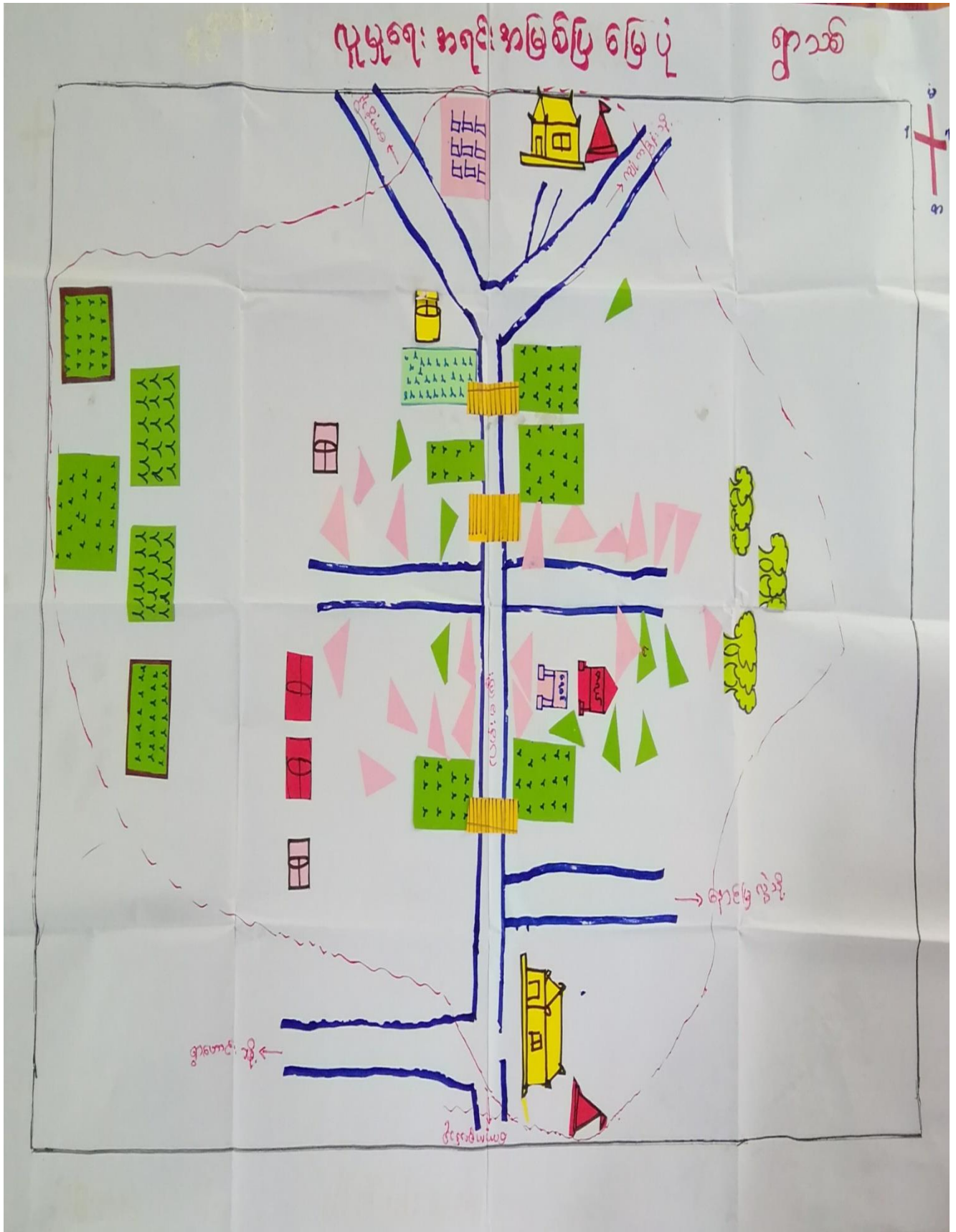

ကျေးရွာဖွံ့ဖြိုးရေးအစီအစဉ်၊ လူထုပုဂ္ဂိုလ်ပြုစီမံကိန်း

ယူမှုရေးအရင်းအမြစ်ပြုပြင်မှု (အွေးကောက်ခြင်း၊ ဖွဲ့စည်းခြင်း၊ စီမံခန့်ခွဲခြင်း)

ကျေးရွာ - ရွာဖောင်

ကျေးရွာအုပ်စု - ကော့ခွဲ

⇒ လယ်ယာများ၊ သစ်တောများ၊ ငွေ့တောတောင်များ၊
ရေဖျိုခြင်း၊ အသက်မွေးဝမ်းကြောင်း ပြုပြင်သည်။

⇒ မိုးရာသီတွင် ရေမီး၊ ပန်းဆက်သွယ်ရေး၊ မကောင်း
ပါ။ ရွာချင်းဆက်သွယ်ရေး၊ ရေဖျော်ခြင်း၊ သွားရသည်။

⇒ စိုက်ပျိုးရေး၊ ငွေ့မွေးမြူရေး၊ ကိုက်ညှပ်ရေး၊ စုရပ်ကိုင်ကြ
သည်။

⇒ ကျေးရွာ စတင်ထပ်မံပြင်ဆင်ရန် ယိုအပ်သော အခြေခံ၊
အောက်အင်္ကျီများ၊ ပွားရမ်း၊ တံတားတို့ ဖြစ်၍ အသစ်ဆောက်
ယူရန် ယိုအပ်သော အောက်အင်္ကျီများ၊ ငွေ့၊ မီးလင်းရေး၊
သာသနာရေး၊ ငွေ့တားပေးအား ရရှိရန် ယိုအပ်ပါသည်။

ပါဝင်မှုကြီးကျယ် - က-13
6-26

ရက်စွဲ - 17.6.2019

၆.၂ ရာသီခွင်ပြပြကွဲဒီနီ (Seasonal Calendar)

၂၀၁၈ ရာသီခွင်ပြပြကွဲဒီနီ

အကြောင်းအရာ	တန်ခူး	ကဆုန်	နယုန်	ဝါဆို	ဝါခေါင်	တော်သား	သီတင်းကျွတ်	တန်ဆောင်မုန်း	နတ်တော်	ပြာသို	တပို့တွဲ	တပေါင်း
ခွက်ပျိုးရေ	—		—						??	???	???	???
ရာသီဥတု												
ပွဲတော်			—		—	—			—	—		
ရေပြိုမှု	—	—										
ကျန်းမာရေး				—	—	—	—	—	—	—		
ဝင်ငွေ	ဝိဝိ	—	—	—	ဝိ	ဝိ	ဝိ	ဝိဝိဝိ	ဝိဝိဝိ	—	—	—
လက်ပန်းဆက်စွယ်ရေ	—	—	—						—	—	—	—
ကုန်ပစ္စည်းအလုပ်ချိန်	—	—	—	—	—	—	—	—	—	—	—	—

ကျေးရွာဖွံ့ဖြိုးရေးအစီအစဉ်၊ လူထုဗဟိုပြုစီမံကိန်း

ကျေးဇူး - အသစ်

ကျေးဇူးအုပ်စု - ကေဒ်

⇒ တန်ခူးလ၊ ကဆုန်လ၊ တပေါင်းလ၊ သီတင်းကျွတ်လ
 များတွင် ရွာသို့ ပူဇော်သော ကာလဖြစ်သည်။ ဝါဆို၊ ဝါခေါင်
 တော်ဘလင်း၊ တန်ဆောင်မုန်း၊ နတ်တော်၊ ဖြာသို၊ တပို့တွဲလ
 တို့တွင် သောဇ်ရုဗီအေး၊ နှမ်းသောကာလ ဖြစ်သည်။

⇒ ဝါဆို၊ ဝါခေါင်လတွင် ဝါးစိုက်ပြီး၊ ဖြာသို၊ တပို့တွဲ
 တပေါင်းလတွင် ကောက်ရိတ်ဖြစ်သည်။

⇒ နတ်တော်၊ တပို့တွဲ၊ တပေါင်းလတွင် တုတ်ကျေးရာဂါ
 ဖြစ်ပွားတတ်ပြီး တန်ခူးလတွင် ဝမ်းပျက်ဝမ်းပျော့ဖြစ်တတ်သည်။

⇒ ဝါဆို၊ ဝါခေါင်၊ တော်ဘလင်း၊ သီတင်းကျွတ်၊ တန်ဆောင်
 မုန်းလ များတွင် လမ်းပန်းဆက်သွယ်ရေး အခက်အခဲရှိသည်။

⇒ တန်ခူးလ၊ ကဆုန်လ၊ ဝါခေါင်လ၊ တပေါင်းလတွင် အား
 လပ်ချိန် များ ဖြားပြီး ကျန်လ များ တွင် အားလပ်ချိန်နည်းပါးသည်။

ပါဝင်သူဦးရေ - ၈-၁၃
 ၆-၂၆

ရက်စွဲ - ၁၇.၆.၂၀၁၇

၆.၃ ဥစ္စာနေကြွယ်ဝမှုပြယေား (Wealth Ranking)

၅၂ သစ် ဥစ္စာနေကြွယ်ဝမှုပြယေား			
အမျိုးအစား	သတ်မှတ်ချက်	အိမ်ထောင်စုအရေအတွက်	ရာခိုင်နှုန်း
ပြေလည်သော အုပ်စု	သစ်သားအိမ်(၁)ထပ်၊ လယ်(၇)ဧက၊ ဆိုင်ကယ်(၁)စီး၊ ဧက(၂)ဧက၊ ဝက်(၁)ဧက၊ ထွေလာ(၁)စီး၊ ရေဘာခြံ(၂)ဧက၊ တက္ကသိုလ်အဆင့်ထိကျောင်းထားနိုင်။ ကား(၁)စီးရှိ။	၄	၇%
အလယ်အလတ် အုပ်စု	သစ်သားအိမ်(၁)ထပ်၊ လယ်(၃)ဧက၊ ဆိုင်ကယ်(၁)စီး၊ ဧက(၁)ဧက၊ ကျက်စိုက်အလုပ်၊ အလယ်တန်းထိကျောင်းထားနိုင်။	၁၅	၂၉%
မပြေလည်သော အုပ်စု	မက်မိုးအိမ်၊ ဝါးစဲအိမ်၊ ကျရာကျပ်၊ လှုပ်၊ မူလတန်းထိကျောင်းထားနိုင်။	၃၈	၇၃%
စုစုပေါင်း		၅၇	၁၀၀%

ကျေးရွာဖွံ့ဖြိုးရေးအစီအစဉ်၊ လူထုပဟိုပြုစီမံကိန်း

၃၅၁၃ (ဆွေးနွေးခြင်းနှင့် ဆန်းစစ်ခြင်း)

ကျေးရွာ - ရွာဘစ်

ကျေးရွာ အုပ်စု - ကော့ခွဲ

⇒ ကျေးရွာတွင် မြေပြုလုပ်ရေးအဖွဲ့အစည်း **၃၈** ခု ဖွဲ့စည်းထားသည်။

⇒ မြေပြုလုပ်ရေးအဖွဲ့အစည်း၏ ရင်းမြစ်များမှာ စား၊ ကျွေးမွေးရေးနှင့် မြေပြုလုပ်ရေးအဖွဲ့အစည်း ဖွဲ့စည်းခြင်း၊ ကမ်းခြေများ ဖွဲ့စည်းခြင်း။

⇒ အစီအစဉ်ရေးဆွဲရာတွင် မြေပြုလုပ်ရေးအဖွဲ့များ၏ အားလပ်ချိန်တွင် အစီအစဉ်ရေးဆွဲပြီး သူတို့၏ ဖွဲ့စည်းထားသည့် အဖွဲ့အစည်းများကို အစားအသွယ် ပေးပေးခြင်း။

⇒ ကျေးရွာတွင် စားပေးခန့်ကမ်းသို့ အစောဆုံးအဖွဲ့အစည်း ဖွဲ့စည်းပေးရန်အတွက် အဖွဲ့အစည်းများကို နှစ်စဉ် ပေးပေးခြင်း၊ ရှေ့တွင် ကျေးလက်ရေးရာများ၊ ကမ်းခြေများ၊ ရေအဖွဲ့အစည်းများ ဖွဲ့စည်းပေးခြင်း၊ မြေပြုလုပ်ရေးအဖွဲ့အစည်းများ ဖွဲ့စည်းပေးခြင်း။

ပါဝင်သူဦးရေ - ၈ - ၁၃
မ - ၂၆

ရက်စွဲ - ၁၇.၆.၂၀၁၄

၆.၄ ကျားမပင့်ကူအိမ်သုံးသပ်ခြင်း (Cob Web

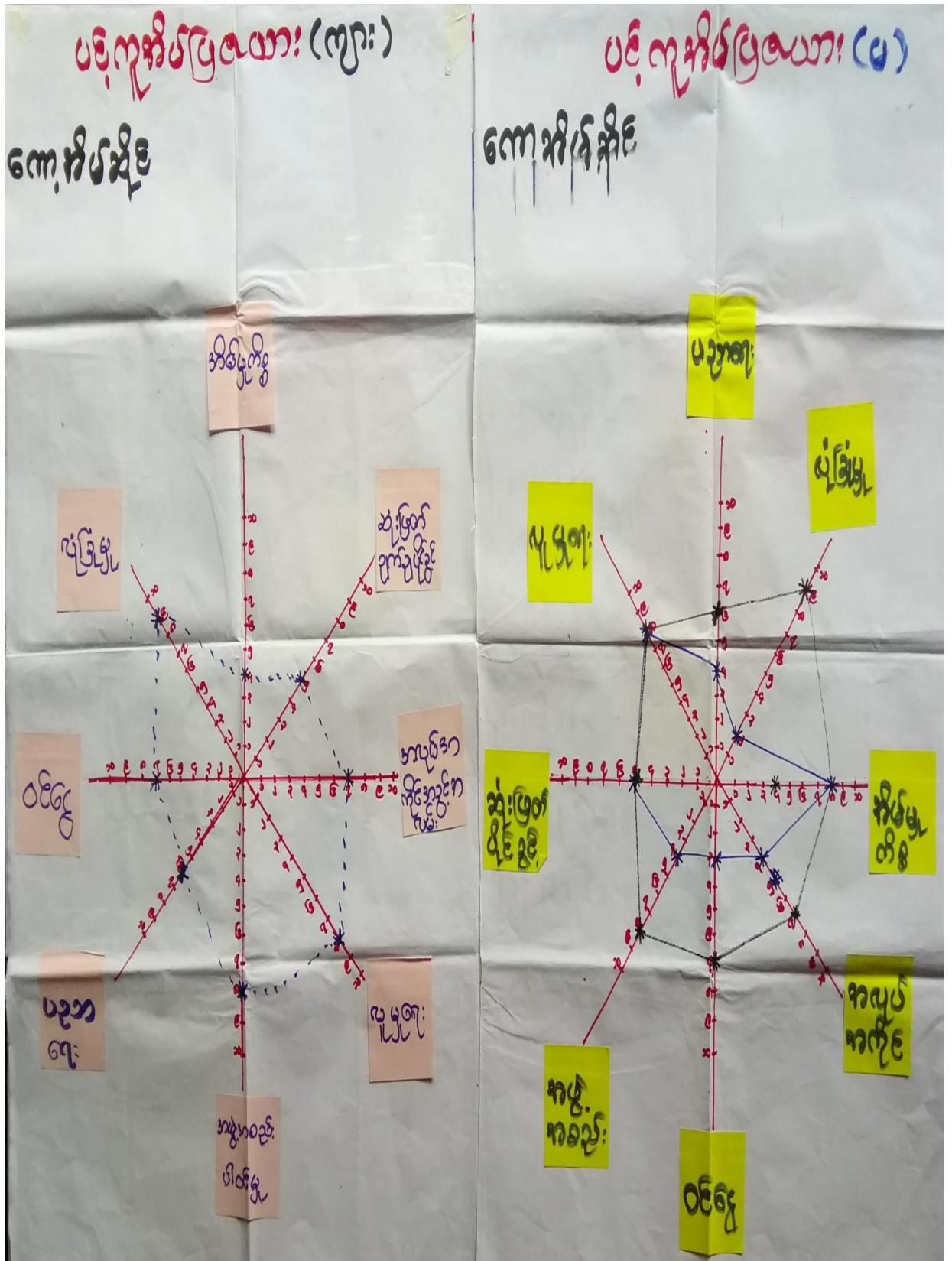

ကျေးရွာဖွံ့ဖြိုးရေးအစီအစဉ်၊ လူထုပဟိုပြုစီမံကိန်း

ပဋိကူအိမ်စားမွေးမြူခြင်း နှင့် ဘန်းစာခြင်း

ကျေးရွာ - ရွာသစ်

ကျေးရွာအုပ်စု - ကော့ခွဲ

- ⇒ အမျိုးသမီးများ ယုံခြုံမှု ၊ မှုပေါင်း ပါဝင်မှု နှင့် ဝင်ငွေ တွင်အားနည်းသည်။
- ⇒ အမျိုးသမီးများ အလုပ် အကိုင်အခွင့်အလမ်း နည်းနည်းပါး ရခြင်းမှာ အိမ်မှု ကိစ္စတွင်သာ အချိန် ကုန်နေရခြင်း ဖြစ်သည်။
- ⇒ အမျိုးသမီးများ သည် ဝင်ငွေ ရသော အလုပ် တွင် နည်းပါးပြီး အိမ်ထဲတွင်သာ နေထိုင်ခြင်း ၊ ပညာရေးအား နည်းနည်း ဖြစ်စေရခြင်း ဖြောင့်တင် ရှိရာမှ ပါဝင်ဆုံးဖြတ်ခွင့် မရှိပဲ ဖြစ်နေတတ်ပါသည်။
- ⇒ ကျေးရွာတွင် အမျိုးသမီး သီးသန့် အသိပညာ ပေးစွေးမွေး ပွဲများ လုပ်ပိုင်ခွင့် နှင့် လုပ်အားခ များတန်းတူ ပေးခြင်း ဖြစ်စေရန် ရည်ရွယ်ချက် ရှိရာမှ အားပေးပေးခြင်း ဖြစ်သည်။

ပါဝင်သူဦးရေ - ၈-၁၃

ရက်စွဲ - ၁၇.၆.၂၀၁၇

၆ - ၂၆

၆.၅ အရင်းအမြစ်အသုံးချမှုပုံစံပြယေား (Asset Mapping)

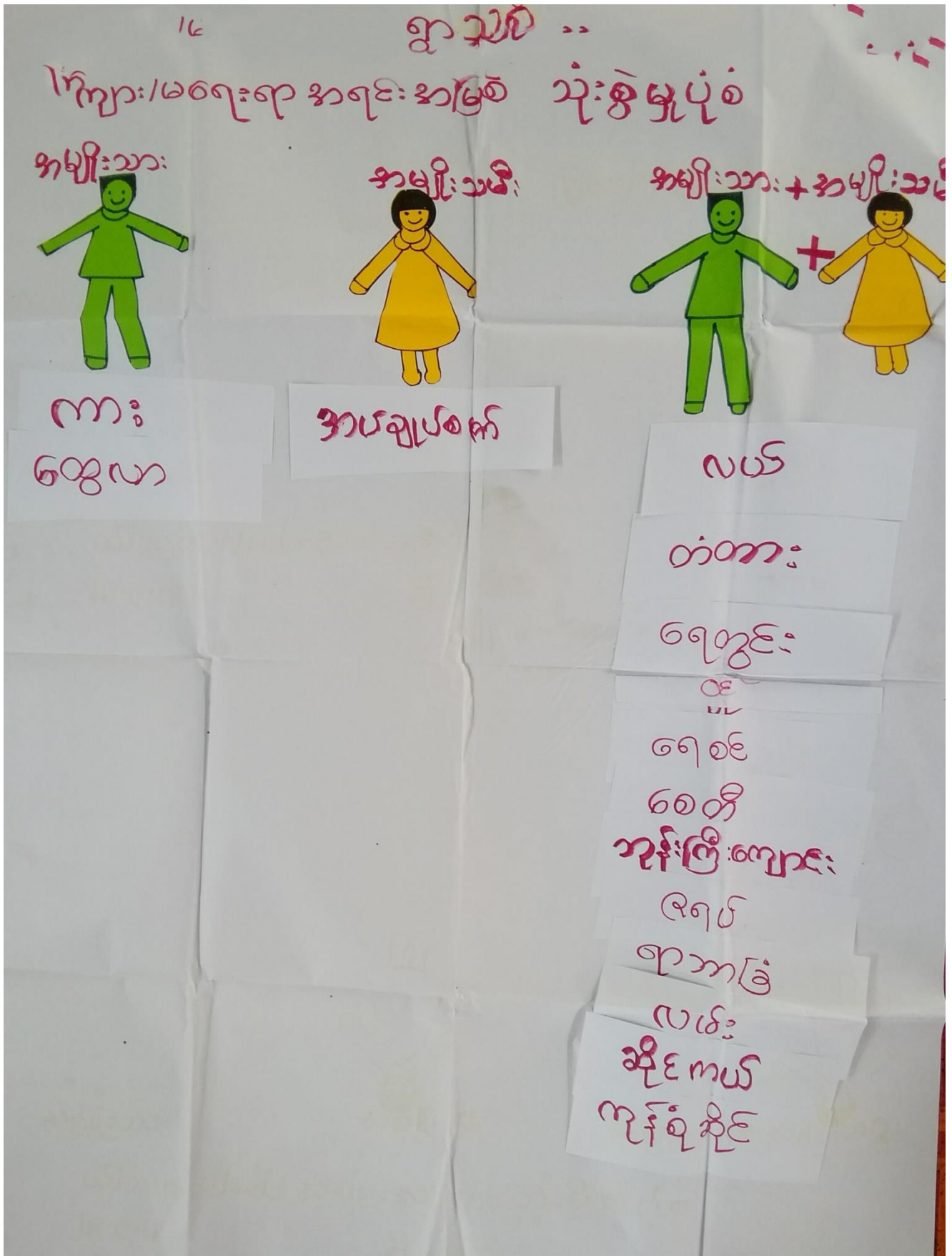

ကျေးရွာဖွံ့ဖြိုးရေးအစီအစဉ်၊ လူထုပဟိုပြုစီမံကိန်း

ပိုင်ဆိုင်မှု၊ တိန်ချုပ်မှုဖြေဖမ်း
(ကွေးကွေးခြင်း နှင့် အနီးဝတ်ခြင်း)

ကျေးရွာ - အာသစ်

ကျေးရွာအုပ်စု - ကော့ခွဲ

- အမျိုးသား နှင့် အမျိုးသမီး များသည် ပိုင်ဆိုင်မှုဖြေဖမ်းခြင်းအား ဖြစ်တန်းတူလုပ်ကိုင်ကြသည်ကို ကျေးဇူးတင်သည်။
- ကျား ၂၆ ခုအား မှုမရှိဘဲ တန်းတူဆုံးဖြတ်ချက်ချကြသည်။
- ကော့လုံးကွင်းကို အမျိုးသား များက အသုံးပြုကြသည်။
- စက်ပြေကိုလည်း အမျိုးသား များက အသုံးပြုကြသည်။
- စက်ချုပ်ခြင်းကို အမျိုးသမီး များက အသုံးပြုကြသည်။

ပိုင်ဆိုင်မှု - ၈ - ၂၃
မ - ၂၆

ရက်စွဲ - ၁၇.၆.၂၀၂၄

၆.၆ အဖွဲ့အစည်းချိတ်ဆက်မှုပြယေား (Venn Diagram)



ကျေးရွာဖွံ့ဖြိုးရေးအစီအစဉ်၊ လူထုပဟိုပြုစီမံကိန်း

မင်းပိုင် (ကျေးဇူးခြင်းနှင့်ဆန်းစစ်ခြင်း)

ကျေးဇူး - မြာသာ

ကျေးဇူးအုပ်စု - ကေ့နွဲ့

=> ကျေးဇူးတွင်အုပ်ချုပ်ရေး အဖွဲ့သည် ရွာဒဂုံဘာရေး နာရေး နှင့် ဖွဲ့ ဖြိုးရေးကို အဓိကပါဝင်စေရန်ရွက်သည်။

=> အပြိုင်လှုပ်ရှားအဖွဲ့ ၊

စာသည် အဖွဲ့တို့သည် ရွာဒဂုံဘာရေး နှင့် နာရေးတွင် ပါဝင် လုပ်ကိုင်ကြသည်။

=> ကျောင်းကော်ပတီအဖွဲ့သည် ရွာဒဂုံပညာရေးတွင် ပါဝင်စေရန်ရွက်ကြသည်။

=> အုပ်ချုပ်ရေး အဖွဲ့ နှင့် ဆက်သွယ်ကာ ဖြိုးနယ်အုပ်

ချုပ်ရေးစုံ ၊ ကျေးလက်ဦးစီးဌာန ၊ စာသည် အဖွဲ့တို့သည် ဆ

ဒဂုံလမ်း ၊ တံကား ၊ မီးလင်း ရေး နှင့် ဖွဲ့ ဖြိုးရေးတွင်ပါဝင် စေရန်ရွက်ကြသည်။

ပါဝင်သူဦးရေ - က - 13

မ - 26

ရက်စွဲ - 17.6.2019

၇။ ကော်မတီဝင်များရွေးချယ်ခြင်းနှင့် ကျေးရွာဖွံ့ဖြိုးမှုအစီအစဉ်ဆောင်ရွက်မှုမှတ်တမ်း



ကျေးရွာဖွံ့ဖြိုးရေးအစီအစဉ်၊ လူထုဗဟိုပြုစီမံကိန်း

၈။ ကျေးရွာအခြေခံအချက်အလက်များ-၈၁

	အမျိုးသား(အရေအတွက်)	အမျိုးသမီး(အရေအတွက်)	စုစုပေါင်းအရေအတွက်
ကျားဦးရေ			
လူမျိုးစု (၁)-ပအိုဝ်း (ကောင်သား)	188	195	383
လူမျိုးစု (၂)-----			
လူမျိုးစု (၃)-----			
အခြား			
စုစုပေါင်း	53	9	62

(ခ)အခြေခံအဆောက်အအုံ အသုံးအဆောင်များ

စာသင်ကျောင်း	အမှတ် ခြံမပါ	ကျန်းမာရေး	အမှတ် ခြံမပါ	ဘာသာရေးအဆောက် အအုံများ	အမှတ် ခြံမပါ
အလယ်တန်းကျောင်း	<input type="checkbox"/>	မေးပျံ	<input type="checkbox"/>	မေပီ	<input checked="" type="checkbox"/>
အလယ်တန်းကျောင်း	<input type="checkbox"/>	ကျန်းမာရေးဌာန	<input type="checkbox"/>	ဘုန်းကြီးကျောင်း	<input checked="" type="checkbox"/>
ပူလတန်းကျောင်း	<input type="checkbox"/>	ကျန်းမာရေးဌာနခွဲ	<input type="checkbox"/>	ဟိန္ဒူဘုရားကျောင်း	<input type="checkbox"/>
ပူကြိုကျောင်း	<input type="checkbox"/>	မေးပေးခန်း	<input type="checkbox"/>	ခရစ်ယာန်ကျောင်း	<input type="checkbox"/>
အခြား	<input type="checkbox"/>	အခြား	<input type="checkbox"/>	ဗုဒ္ဓ	<input type="checkbox"/>
				အခြား	<input type="checkbox"/>
မှတ်ချက်		မှတ်ချက်		မှတ်ချက်	

ပ) ခင်းအကွာအဝေး:

(၁) ဤကျေးရွာ၏ ဗဟိုမှင်းကျေးရွာအုပ်စု၏ ဗဟိုအထိစရိုးပိုင်မည်ပျက်ကွားဝေးသနည်း? မိုင်-၁-၁၀၀/မသိပါ

(၂) ဤကျေးရွာမှ မင်းကျေးရွာအုပ်စု၏ ဗဟိုအထိသွားလာရာတွင် ကြာမြင့်သည့်အချိန်။

ခြောက်သွေ့ရာသီတွင် ကြာချိန် ----- ၁၅ မိနစ် ----- ထော်လာရီ/မော်တော်ဆိုင်ကယ်/မြေလျင်/လား/မော်တော်ဘုတ်/
အခြား -----

မိုးရာသီတွင် ကြာချိန် ----- ၃၀ မိနစ် ----- ထော်လာရီ/မော်တော်ဆိုင်ကယ်/မြေလျင်/လား/မော်တော်ဘုတ်/
အခြား -----

(ဆ) ပတ်ဝန်းကျင်ဆိုင်ရာသဘာဝဘေးအန္တရာယ်

ဤကျေးရွာတွင် ကြေးမြင်းကဲ့သို့ သဘာဝဘေးအန္တရာယ်ကျရောက်ဖူးခြင်း ရှိပါသလား။

မရှိပါ

ရှိပါသည်

ရှိလျှင် ဖော်ပြပါ။

မေ့မြင်မှုနှင့် ညီညွတ်အောင် အိမ်များ ပျက်စီးခြင်း

(ဇ) ကျေးရွာတွင် ဖွဲ့စည်းထားသော အဖွဲ့အစည်းများ

လူထုပဟိုပြုစံကိန်းပတ်စီမံ ဤကျေးရွာတွင် ကျေးရွာဖွံ့ဖြိုးရေးအတွက် အစိုးရ(သို့) ရွာသားများကိုယ်တိုင်(သို့) စီမံကိန်းတစ်ခုခုမှ ဖွဲ့စည်းထားသည့် အဖွဲ့အစည်းများ ရှိပါသလား။

(၁) peace wind

(၂) -----

(ဈ) အထွေထွေအုပ်ချုပ်ရေး ဦးစီးဌာန (GAD) မှ မှတ်တမ်းတင်ထားခြင်း

ဤကျေးရွာသည် အထွေထွေအုပ်ချုပ်ရေး ဦးစီးဌာန (GAD) မှ မှတ်တမ်းတင်ထားမှု ရှိပါသလား။

မရှိပါ

ရှိပါသည်

ကျေးရွာခေါင်းဆောင်

အမည်

ဦးသန်းနိုင်

လက်မှတ်



နေ့စွဲ

12.6.2020

လူထုပညာရေးရုံးမှူး

အမည်

ဒေါ်ခင်စု

လက်မှတ်

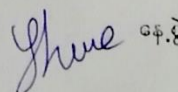

နေ့စွဲ

12.6.2020

၉။ စီမံကိန်းစက်ဝန်းအချိန်ဇယား- ၅

ပုံစံ - ၀၂ - စီမံကိန်းစက်ဝန်းအချိန်ဇယား (PC 2)

လမ်းညွှန်မှုတမ်းသက်ဆိုင်ရာလူထုစည်းရုံးရေးမှူး၊ လက်ထောက်နည်းပညာမှူးများမှ စီမံကိန်းစက်ဝန်းအဆင့်တစ်ခုစီပြီးစီးတိုင်းကျေးရွာနှင့် ကျေးရွာအုပ်စုအတွက် ဤပုံစံကိုဖြည့်သွင်းရမည်။

စည်းရုံးရေးမှူး/လက်ထောက်နည်းပညာမှူးပုဂ္ဂိုလ်အမည် - နှင်းဒွင်း ဇို ဇို ၆၅

ခန့်မှီ ၂၀၂၀.၆.၂၀၂၀

စက်ဝန်းအားအမှတ်ကြိမ်ပါ စက်ဝန်း(၁) စက်ဝန်း(၂) စက်ဝန်း(၃) စက်ဝန်း(၄)

ပြည်နယ်/တိုင်း ကရင်၊ မြို့နယ် ဗြဲဇွဲ၊ ရွာ ကျေးရွာအုပ်စု ကော့ခွဲ၊ ကျေးရွာ ဟွာသစ်

စီမံကိန်းအဆောင်ရွက်မှုအဆင့်များ	ခန့်မှီ		အစည်းအဝေးတွင်တက်ရောက်သူအရေအတွက်					
	စတင်သည့်နေ့	ပြီးသည့်နေ့	အမျိုးသား	အမျိုးသမီး	အိမ်ထောင်စု	လူမျိုးစုတက်ရောက်သူ အရေအတွက် နှင့် လူမျိုးစုအမည်	အိမ်ထောင်စုပေါင်း	အိမ်ထောင်စု %
၁။ ကျေးရွာစီမံကိန်း မိတ်ဆက်အစည်းအဝေး	၂၀၂၀.၆.၂၀	၂၀၂၀.၆.၂၀	၃၆	၂၆	၆၂	၆၂ ပဒုဗိုဇ်	၆၂	၁၀၀%
၂။ ကျေးရွာဖွံ့ဖြိုးရေး စီမံချက်ရေးဆွဲခြင်း အစည်းအဝေး	၂၀၂၀.၆.၂၀	၂၀၂၀.၆.၂၀	၃၀	၃၂	၆၂	၆၂ ပဒုဗိုဇ်	၆၂	၁၀၀%
၃။ ကျေးရွာအုပ်စု လုပ်ငန်းဆောင်ရွက်ချက်စာတမ်းအစည်းအဝေး						!		
၄။ မြို့နယ်အဆင့်စီမံကိန်းရေးဆွဲရေးနှင့် အကောင်အထည်ဖော်ရေးကော်မတီ၏ စီမံကိန်း သုံးသပ်မှုအစည်းအဝေး			မလို	မလို	မလို	မလို		

၁၀။ ကျေးရွာဖွံ့ဖြိုးရေးဦးစားပေးအစီအစဉ်-စဉ်

ကျေးရွာဖွံ့ဖြိုးရေးဦးစားပေးအစီအစဉ်-စဉ်(တတိယနှစ်စက်ဝန်း)

ပုံစံ - စ-၃ ကျေးရွာဖွံ့ဖြိုးရေး ဦးစားပေးအစီအစဉ် (Form PC 3)

လယ်ဥယျာဉ်မှတ်တမ်း	အထွေထွေ(၃)ကျေးရွာဖွံ့ဖြိုးရေးမှတ်တမ်းရက်စွဲအစည်းအဝေးပြီးဆုံးသောအခါ	ကျေးရွာစီမံကိန်း
အထောက်အကူပြု ကော်မတီသည် လူထုစည်းရုံးရေးမှူးအကူအညီဖြင့် ဤပုံစံကိုပြည့်စုံအောင် ဖြည့်သွင်းရမည်။		
လူထုစည်းရုံးရေးမှူး/ဝန်ထမ်း အမည်	န င် နှ င် နှ နှ နှ နှ နှ နှ	
နေ့စွဲ 15.6.2010	စက်ဝန်းအား အမှတ်ဖြစ်ပါ (✓) <input type="checkbox"/> စက်ဝန်း(၁) <input type="checkbox"/> စက်ဝန်း(၂) <input type="checkbox"/> စက်ဝန်း(၃) <input type="checkbox"/> စက်ဝန်း(၄) <input type="checkbox"/>	
ပြည်နယ်/တိုင်း	မြို့နယ်	ကျေးရွာအုပ်စု
ကရင်	အင်းစိန်	ကျေးရွာ

က။ အခက်အခဲအတားအဆီးများအားဆွေးနွေးခြင်း -

ယခုလက်ရှိအခြေအနေတွင်ဤကျေးရွာဖွံ့ဖြိုးတိုးတက်ရေးအတွက်အဓိကအခက်အခဲအတားအဆီးများသည် မည်သည့်များဖြစ်ပါသနည်း။ (အမျိုးသား/သမီး အနည်းဆုံးအခက်အခဲ ၅ ခုစီဖော်ပြပါ)

အုပ်စုဖွဲ့ဆွေးနွေးမှုများမှ တင်ပြသောအခက်အခဲအတားအဆီးများ	
ရွာချင်းဆက်သွယ်ရေးနှင့် မီးရောင်စွမ်းအင်များ အသုံးပြုမှုအတွက် ဝယ်ယူခြင်း	<input type="checkbox"/> ကျား <input type="checkbox"/> မကျား + မ
ရွာချင်းဆက်သွယ်ရေးနှင့် မြေကန်ချိတ်ဆက်ဖွဲ့စည်းဆောင်ရွက်ခြင်း	<input type="checkbox"/> ကျား <input type="checkbox"/> မကျား + မ
အသုံးအဆောင်၊ ပြုပြင်မှုအတွက် နေရာအခက်အခဲရှိခြင်း	<input type="checkbox"/> ကျား <input type="checkbox"/> မကျား + မ
မီးရောင်စွမ်းအင် အသုံးအဆောင်အခက်အခဲအတားအဆီးများ ဝယ်ယူခြင်း	<input type="checkbox"/> ကျား <input type="checkbox"/> မကျား + မ
ဆေးပေးပေးမှု၊ မြေသေတ္တာပြင်ဆင်မှုများ ရှိပါက အခက်အခဲအတားအဆီးများ ဝယ်ယူခြင်း	<input type="checkbox"/> ကျား <input type="checkbox"/> မကျား + မ
မီးရောင်စွမ်းအင်ဖြင့် မြေသေတ္တာပြင်ဆင်မှုများ ဝယ်ယူခြင်း	<input type="checkbox"/> ကျား <input type="checkbox"/> မကျား + မ

ခ။ မျှော်မှန်းခြင်း- နောင်လာမည့် (၅) နှစ် အတွင်း ကျေးရွာဖွံ့ဖြိုးရေး မျှော်မှန်းလျာထားချက်များအား တင်ပြပါ။

အုပ်စုဖွဲ့ဆွေးနွေးမှုများမှ တင်ပြသောအခက်အခဲအတားအဆီးများ	
ကွန်ကရစ်လမ်းနှင့် လမ်းဆေးဖြင့် တစ်ရွာနှင့်တစ်ရွာသွားလာမှု ပိုမိုကောင်းမွန်စေခြင်း	<input type="checkbox"/> ကျား <input type="checkbox"/> မကျား + မ
ကွန်ကရစ်လမ်းနှင့် မြေသေတ္တာပြင်ဆင်မှုများ ဝယ်ယူခြင်း	<input type="checkbox"/> ကျား <input type="checkbox"/> မကျား + မ
ခင်းမဆောင် ရှိသော မြေသေတ္တာပြင်ဆင်မှုများ ဝယ်ယူခြင်း	<input type="checkbox"/> ကျား <input type="checkbox"/> မကျား + မ
ကွန်ကရစ်တံတား၊ ရေပြား၊ တံတားတို့ တည်ဆောက်ခြင်း	<input type="checkbox"/> ကျား <input type="checkbox"/> မကျား + မ
ဆေးပေးပေးမှု၊ မြေသေတ္တာပြင်ဆင်မှုများ ဝယ်ယူခြင်း	<input type="checkbox"/> ကျား <input type="checkbox"/> မကျား + မ
စက်ပြုမှု၊ မြေသေတ္တာပြင်ဆင်မှုများ ဝယ်ယူခြင်း	<input type="checkbox"/> ကျား <input type="checkbox"/> မကျား + မ

၇။ လူထုစီမံကိန်း၏ လာမည့် (၄) နှစ်အတွက် အကျုံးဝင်သော ဦးစားပေး ဖွံ့ဖြိုးတိုးတက်မှု လုပ်ငန်း အစီအစဉ်များအားဖော်ပြပါ။

ဦးစားပေး အဆင့် သတ်မှတ်ချက်	ကျေးရွာအတွက် ဦးစားပေး ဖွံ့ဖြိုးတိုးတက်မှု လုပ်ငန်းစဉ်များ	အဆိုပြုသူ (အမျိုးသားများ/ အမျိုးသမီးများ/ အမျိုးသား+အမျိုးသမီး)	အခန်းကဏ္ဍ	ခန့်မှန်း ကုန်ကျစရိတ်	အကျိုးခံစားခွင့်ရှိသူ ခန့်မှန်းခြေ အရေအတွက်		
					ကျား	မ	ပေါင်း
၁	ဖွံ့ဖြိုးရေးအတွက် ကျွန်ုပ်တို့၏ (ဖွံ့ဖြိုးရေးနှင့် အားပေးမှု)	အမျိုးသား + အမျိုးသမီး	လမ်းပန်းဆက်သွယ်ရေး	44,880,000	188	195	383
၂	ခက်ခဲခြင်း (4" ၆" x ၁၈" အရွယ်)	အမျိုးသား + အမျိုးသမီး	ကျေးရွာအတွက် ရေပေးစနစ်	19,000,000	188	195	383
၃	တက်ဆွဲဆေးကုသရေး ဝန်ဆောင်မှု	အမျိုးသား + အမျိုးသမီး	ကျေးရွာအတွက် ဆေးကုသရေး	21,600,000	188	195	383
၄	ဖွံ့ဖြိုးရေးအတွက် အားပေးမှု (ဖွံ့ဖြိုးရေးနှင့် အားပေးမှု)	အမျိုးသား + အမျိုးသမီး	ပတ်ဝန်းကျင် ထိန်းသိမ်းရေး	7,500,000	188	195	383
၅							
၆							

၈။ လူထုစီမံကိန်း၏ လာမည့် (၄) နှစ်အတွက် အကျုံးဝင်သော ဦးစားပေး ဖွံ့ဖြိုးတိုးတက်မှု လုပ်ငန်း အစီအစဉ်များအားဖော်ပြပါ။

အဆင့်	ကျေးရွာအတွက် ဦးစားပေး ဖွံ့ဖြိုးတိုးတက်မှု လုပ်ငန်းစဉ်များ	အဆိုပြုသူ (အမျိုးသားများ/ အမျိုးသမီးများ/ အမျိုးသား+အမျိုးသမီး)	အခန်းကဏ္ဍ
၁	ဆေးပေး ခန်း	အမျိုးသား + အမျိုးသမီး	ကျန်းမာရေး
၂	ခက်ခဲခြင်း	အမျိုးသား + အမျိုးသမီး	အခြား
၃			
၄			
၅			

ခေါင်းဆောင်၊ ကျေးရွာစီမံကိန်းအထောက်အကူပြုကော်မတီမှအတည်ပြုသည်။

အမည် ----- လက်မှတ် ----- နေ့စွဲ 15.6.2020

ကျေးရွာဖွံ့ဖြိုးရေးဦးစားပေးအစီအစဉ်-စ၃(ဒုတိယနှစ်စက်ဝန်း)

အမှတ် (၃) ကျေးရွာဖွံ့ဖြိုးရေးအစီအစဉ်အောက်တွင် ပြန်လည်ပြန်လှူအောင် ဖြည့်သွင်းရမည်

လူထုပံ့ပိုးရေးအဖွဲ့/အဖွဲ့ဝင် ယခင် နံနိ၁၆၆၀ ၀၁၆

စီစဉ် ၆၀၆၀၁၉

စက်ဝန်းအား အမှတ်ပြစ်ပါ (V) စက်ဝန်း(၁)
 စက်ဝန်း(၂) စက်ဝန်း(၃) စက်ဝန်း(၄)

ပြည်နယ်/ခရိုင်	ကျေးရွာအုပ်စု	ကျေးရွာ
ကရင်	ကျေးရွာအုပ်စု	ရွာသစ်

ကေး အမတ်အဖွဲ့အစည်းအဖွဲ့အား ဆွေးနွေးခြင်း - ယခုလက်ရှိအခြေအနေတွင် ကျေးရွာဖွံ့ဖြိုးတိုးတက်ရေးအတွက် အဓိကအခက်အခဲအတားအဆီးများသည် မည်သည်များဖြစ်ပါသနည်း။ (အမျိုးသား/သမီး အနည်းဆုံးအခက်အခဲ ၅ ခုစီဖော်ပြပါ)

အုပ်စုဖွံ့ဖြိုးရေးအဖွဲ့များမှ တင်ပြသောအခက်အခဲအတားအဆီးများ

ရွာတွင် လမ်းမကောင်း၊ ရေအကြီး	<input type="checkbox"/> ကျား <input checked="" type="checkbox"/> ကျား+မ
ရွာတွင် လမ်းမကောင်း၊ ရေအကြီး	<input type="checkbox"/> ကျား <input checked="" type="checkbox"/> ကျား+မ
ရွာတွင် လမ်းမကောင်း၊ ရေအကြီး	<input type="checkbox"/> ကျား <input checked="" type="checkbox"/> ကျား+မ
ရွာတွင် လမ်းမကောင်း၊ ရေအကြီး	<input type="checkbox"/> ကျား <input checked="" type="checkbox"/> ကျား+မ
ရွာတွင် လမ်းမကောင်း၊ ရေအကြီး	<input type="checkbox"/> ကျား <input type="checkbox"/> ကျား+မ

ခေး မျှော်မှန်းခြင်း- နောင်လာမည့် (၅) နှစ် အတွင်း ကျေးရွာဖွံ့ဖြိုးရေး မျှော်မှန်းလျာထားချက်များအား တင်ပြပါ။

အုပ်စုဖွံ့ဖြိုးရေးအဖွဲ့များမှ တင်ပြသောအခက်အခဲအတားအဆီးများ

ရွာတွင် လမ်းမကောင်း၊ ရေအကြီး	<input type="checkbox"/> ကျား <input checked="" type="checkbox"/> ကျား+မ
ရွာတွင် လမ်းမကောင်း၊ ရေအကြီး	<input type="checkbox"/> ကျား <input checked="" type="checkbox"/> ကျား+မ
ရွာတွင် လမ်းမကောင်း၊ ရေအကြီး	<input type="checkbox"/> ကျား <input checked="" type="checkbox"/> ကျား+မ
ရွာတွင် လမ်းမကောင်း၊ ရေအကြီး	<input type="checkbox"/> ကျား <input checked="" type="checkbox"/> ကျား+မ
ရွာတွင် လမ်းမကောင်း၊ ရေအကြီး	<input type="checkbox"/> ကျား <input checked="" type="checkbox"/> ကျား+မ

၁။ လူထုပဟိုပြုစီမံကိန်း (၄) နှစ်အတွက် အကျုံးမဝင်သော ဦးစားပေး ဖွံ့ဖြိုးတိုးတက်မှု လုပ်ငန်း အစီအစဉ်များအားဖော်ပြပါ။

ဦးစားပေး အဆင့် သတ်မှတ်ချက်	ကျေးရွာအတွက် ဦးစားပေး ဖွံ့ဖြိုးတိုးတက်မှု လုပ်ငန်းစဉ်များ	အဆိုပြုသူ (အမျိုးသားများ/ အမျိုးသမီးများ/ အမျိုးသား+ အမျိုးသမီး)	အခန်းကဏ္ဍ	ခန့်မှန်း ကုန်ကျ ဝင်ရံ	အကျိုးခံစားခွင့်ရှိသူခန့်မှန်းခြေအရေအတွက်		
					ကျား	မ	ပေါင်း
၁	အတွင်းကွန်ကရစ် လမ်း	၈+၆		192	၈၀	၁၅	၃၅
၄	ရွာသစ်နှင့်ရွာဟောင်း ရွာချင်းဆက်သွယ်	၈+၆		320	၈	၈	၈
၃	ဆိုလာပီ ကျ.	၈+၆		-	၈	၈	၈
၂	ရွာသစ်နှင့်ကျေးရွာ	၈+၆		36	၈	၈	၈
၅	အမှတ် ၁၀၈၀၈၈						

၂။ လူထုပဟိုပြုစီမံကိန်း၏ လားပည့် (၄) နှစ်အတွက် အကျုံးမဝင်သော ဦးစားပေး ဖွံ့ဖြိုးတိုးတက်မှု လုပ်ငန်း အစီအစဉ်များအားဖော်ပြပါ။

အဆင့်	ကျေးရွာအတွက် ဦးစားပေး ဖွံ့ဖြိုးတိုးတက်မှု လုပ်ငန်းစဉ်များ	အဆိုပြုသူ (အမျိုးသားများ/ အမျိုးသမီးများ/ အမျိုးသား+ အမျိုးသမီး)	အခန်းကဏ္ဍ
၁	လူမှုမှုကပတ်ဆက်သွယ်ရေး	၈+၆	အခြား
၂	ရွာသစ်နှင့်ရွာဟောင်း	၈+၆	အခြား
၃	ရွာသစ်နှင့်ကျေးရွာ	၈+၆	အခြား
၄	ကျေးရွာ	၈+၆	အခြား
၅	ဆိပ်ကမ်း၊ ရေပေးစနစ်	၈+၆	ဆိပ်ကမ်း၊ ရေပေးစနစ်

ခေါင်းဆောင်၊ ကျေးရွာစီမံကိန်းအထောက်အကူပြုကော်မတီမှအတည်ပြုသည်။

အမည် ဦးသန်းဦး လက်မှတ် [Signature] နေ့စွဲ ၆.၆.၁၉

ကျေးရွာဖွံ့ဖြိုးရေးဦးစားပေးအစီအစဉ်-စဉ်(ပထမနှစ်စက်ဝန်း)

ပုံစံ - ၀ - ၃ ကျေးရွာဖွံ့ဖြိုးရေး ဦးစားပေးအစီအစဉ် (Form PC 3)

လမ်းညွှန်ရွက်၊ အဆင့်(၃) ကျေးရွာဖွံ့ဖြိုးရေးအစည်းအဝေး ပြီးဆုံးသောအခါ ကျေးရွာစီမံကိန်း အထောက်အကူပြု
ကော်မတီသည် လူထုစည်းရုံးရေးမှူးအကူအညီဖြင့် ဤပုံစံကိုပြည့်စုံအောင် ဖြည့်သွင်းရမည်။

လူထုစည်းရုံးရေးမှူး/ဝန်ထမ်း အမည် ဒေါ်နန်းခင်ဝင်း တင်

စက်ဝန်းအား အမှတ်ခြစ်ပါ (✓) ဧ၊ စက်ဝန်း(၁)
 ဧ၊ စက်ဝန်း(၂) □ စက်ဝန်း(၃) □ စက်ဝန်း(၄)

ပြည်နယ်/တိုင်း: _____ ပြည်နယ်/တိုင်း: ဧရာဝတီ ကျေးရွာအုပ်စု/ကျေးရွာ: _____ ကျေးရွာ: ရွာသစ်

က၊ အခက်အခဲအတားအဆီးများအားတွေ့ရုံနှင့် - ယခုလက်ရှိအခြေအနေတွင် ဤကျေးရွာဖွံ့ဖြိုးတိုးတက်ရေးအတွက်
အဓိက အခက်အခဲအတားအဆီးများသည် မည်သည်များဖြစ်ပါသနည်း။ (အမျိုးသား/သမီး အနည်းဆုံးအခက်အခဲ ၅ ရပ်ဖော်ပြပါ)

အမျိုးသား အဖွဲ့မှ တင်ပြသောအခက်အခဲအတားအဆီးများ	အမျိုးသမီး အဖွဲ့မှတင်ပြသောအခက်အခဲအတားအဆီးများ
၀ ကလေးများ ပညာသင်ကြားရေးတွင် အဆင်မပြေမှုများ ရှိကြောင်း ဖော်ပြခြင်း။	၀ စာသင်ကျောင်း မရှိကြောင်း၊ ကလေးများ ပညာရေးတွင် အခက်အခဲ ရှိခြင်း။
၂ ရွာတွင်း လမ်း ပျက်နေခြင်း၊ ရွာအတွင်း လမ်းပျက်နေခြင်း။	၂ မိုးရာသီတွင် လမ်းပျက်ခြင်း၊ ရွာအတွင်း လမ်းပျက်နေခြင်း။
၃ ရွာသစ် နှင့် ရွာဟောင်း ဆက်လမ်း ပျက်နေခြင်း၊ ရွာအတွင်း လမ်းပျက်နေခြင်း။	၃ ရွာသစ် နှင့် ရွာဟောင်း ဆက်လမ်း ပျက်နေခြင်း၊ ရွာအတွင်း လမ်းပျက်နေခြင်း။
၄ ရွာသစ် နှင့် ကျေးရွာ ဆက်လမ်း ပျက်နေခြင်း၊ ရွာအတွင်း လမ်းပျက်နေခြင်း။	၄ ရွာသစ် နှင့် ကျေးရွာ ဆက်လမ်း ပျက်နေခြင်း၊ ရွာအတွင်း လမ်းပျက်နေခြင်း။
၅ ရွာအတွင်း ရေအခက်အခဲ ရှိခြင်း။	၅ ကျေးရွာတွင် ရေအခက်အခဲ ရှိခြင်း၊ ရွာအတွင်း ရေအခက်အခဲ ရှိခြင်း။
၆ ဆိုက်ကား မရှိကြောင်း၊ ရွာအတွင်း ဆိုက်ကား မရှိခြင်း။	၆ စားပေးခန်း မရှိကြောင်း၊ ရွာအတွင်း စားပေးခန်း မရှိခြင်း။
၇ ရွာသစ် နှင့် ရွာဟောင်း ဆက်လမ်း ပျက်နေခြင်း၊ ရွာအတွင်း လမ်းပျက်နေခြင်း။	၇ ရွာသစ် နှင့် ရွာဟောင်း ဆက်လမ်း ပျက်နေခြင်း၊ ရွာအတွင်း လမ်းပျက်နေခြင်း။
၈ ရွာသစ် နှင့် ကျေးရွာ ဆက်လမ်း ပျက်နေခြင်း၊ ရွာအတွင်း လမ်းပျက်နေခြင်း။	၈ ရွာသစ် နှင့် ကျေးရွာ ဆက်လမ်း ပျက်နေခြင်း၊ ရွာအတွင်း လမ်းပျက်နေခြင်း။
၉ ရွာသစ် မြေကွဲခြင်း၊ ရွာအတွင်း မြေကွဲခြင်း။	၉ ရွာသစ် မြေကွဲခြင်း၊ ရွာအတွင်း မြေကွဲခြင်း။
၀၀	၀၀

ခ။ မျှော်မှန်းခြင်း - နောင်လာမည့် (၅) နှစ် အတွင်း ကျေးရွာဖွံ့ဖြိုးရေး မျှော်မှန်းလျာထားချက်များအား တင်ပြပါ။

အမျိုးသားအဖွဲ့မှ တင်ပြသော မျှော်မှန်းချက်များ	အမျိုးသမီးအဖွဲ့မှ တင်ပြသော မျှော်မှန်းချက်များ
၁။ မူလတန်းကျောင်း ဤလာမိရန်	၁။ မူလတန်းကျောင်း ဤလာမိရန်
၂။ ဓာတ်ငွေ့ရောင်း ဂရုဏ်ရန်	၂။ အတွင်းလမ်း မြေကို လမ်း ကို ကွန်ကရစ်လမ်း ဖြစ်လာမိရန်
၃။ အသက် ၅၀ နှစ် အထက် အဖွဲ့ဝင်များ ကျန်းမာရေး ပြုစုပေးရန်	၃။ အသက် ၅၀ နှစ် ကျော် အဖွဲ့ဝင်များ လမ်း ကွန်ကရစ် ပြုစုပေးရန်
၄။ အသက် ၅၀ နှစ် ကျော် အဖွဲ့ဝင်များ လမ်း ကွန်ကရစ် ပြုစုပေးရန်	၄။ အသက် ၅၀ နှစ် အထက် အဖွဲ့ဝင်များ လမ်း ကွန်ကရစ် ပြုစုပေးရန်
၅။ အတွင်း ကွန်ကရစ် လမ်း ဖြစ်လာမိရန်	၅။ မူလကျောင်း ဤလာမိရန်
၆။ စကား နှစ် နှစ်၊ အသက် အကုန် လမ်း ကွန်ကရစ် ပြုစုပေးရန်	၆။ ဆေးပေးခန်း ဤလာမိရန်
၇။ ဆိုလာဇီ ဂရုဏ်ရန်	၇။ ရေစင်တာ ဖွဲ့စည်း ဤလာမိရန်
၈။ အသက် ၅၀ နှစ် အထက် အဖွဲ့ဝင်များ ကျန်းမာရေး ပြုစုပေးရန်	၈။ ဓာတ်ငွေ့ရောင်း ဤလာမိရန်
၉။ အသက် ၅၀ နှစ် ကျော် အဖွဲ့ဝင်များ နှစ်စဉ် ဤလာမိရန်	၉။ လူမှုကဏ္ဍ ဖွံ့ဖြိုးရေး ကျောင်း ဤလာမိရန်
	၁၀။ ဆိုလာဇီ - ဂရုဏ်ရန်

ဃာ၊ လူထုပံပံကိန်း၏ လာမည့် (၄) နှစ်အတွက် အကန့်ပဝင်သော ဦးစားပေး ဖွံ့ဖြိုးတိုးတက်မှု လုပ်ငန်း အစီအစဉ်များအားဖော်ပြပါ။

အဆင့်	ကျေးရွာအတွက် ဦးစားပေး ဖွံ့ဖြိုးတိုးတက်မှု လုပ်ငန်းစဉ်များ	အဆိုပြုသူ (အမျိုးသားများ/အမျိုးသမီးများ/အမျိုးသား+အမျိုးသမီး)	အခန်းကဏ္ဍ
၁	ဆေးပေးခန်း	အဖွဲ့ဝင်	
၂	လူမှုကွန်ယက်အဖွဲ့	အဖွဲ့ဝင်	
၃			
၄			
၅			

ခေါင်းဆောင်၊ ကျေးရွာပံပံကိန်းအထောက်အကူပြုကော်မတီမှ အတည်ပြုသည်။

အမည် ဦးဖောင်ရွှေမင်း လက်မှတ် ဦးဖောင်ရွှေမင်း ဇနီး ၂၇.၇.၂၀၁၈

၁၁။ အစည်းအဝေးမှတ်တမ်းများ

အစည်းအဝေးမှတ်တမ်း

ကျေးရွာအမည် - ရွာသစ်

အချိန်/နေ့ရက် - 17.6.2019

ကျေးရွာအုပ်စုအမည် - ကော့ခွ

နေရာ - ရွာသစ်ကျေးရွာ

အစည်းအဝေးပြုလုပ်ရခြင်းအကြောင်းအရာ ..ပ...ဒု.က.ကြိမ်.အစည်းအဝေး

ဆွေးနွေးချက်နှင့် ဆုံးဖြတ်ချက်

ပ-ဒု က.ကြိမ်အစည်းအဝေးကို ကျေးရွာအတွင်းရှိ ရှေးဟောင်းဗဟိုဌာန
 နှစ်ကိန်းဝန်ထမ်းအသစ်များနှင့် ဖိတ်ခေါ်ကာ ဖြစ်ပွားခဲ့ပြီး အစည်းအဝေး
 ကို ပွင့်လှစ်ခဲ့သည်။ ထို့နောက်ကျေးရွာအုပ်စုအုပ်ချုပ်ရေးမှူး
 အဖွဲ့အမှားစကားပြောကြားခဲ့သည်။ ပြီးနောက် ယူဆချက်များ
 ရေးမှားမှု ဦးဆောင်ကာ ပထမနှစ်မှ စတင်၍ စာတင်ပုံနှိပ်ခြင်း
 လုပ်ငန်းခွဲအကြောင်းဖြင့် လည်ဆွေးနွေးခဲ့သည်။ ပထမနှစ်ကဲ့သို့
 အသက်အခါ၊ ပျော်ပွန်းချက်များကို ပြန်လည်ဆွေးနွေးခဲ့ကြပြီး
 ကျိအသက်အခါ၊ ပျော်ပွန်းချက်များကို အခြေခံကာ လုပ်ငန်းခွဲ
 စတင်ဆောင်ရွက်ခဲ့ကြသည်။ ထို့နောက် PRA tools
 (၆)ခုကို ပထမနှစ်ကဲ့သို့ အသေးစိတ် မှဆွေးနွေးကျေပွဲ

လိုအပ်သည်များကို ဖြည့်စွက်ကာ ကျေးဇူးတင်ပေးခြင်း
 အထောက်အကူပြု အဖွဲ့ကို ဖြည့်လည်း ဖွဲ့စည်းပေးကြသည်။
 (အခြားအဖွဲ့ပါဝင် ပါသည် ပထမနှစ်ကော်မတီဝင်များ
 ကိုသာဖြည့်လည်း ထားကြသည်။) ထို့နောက်ကျေးဇူးတင်ပေး
 မှု-မှ အပိတ်အမှတ်ကားကို ကျေးဇူးတင်ပေးအစည်းလုံးလုပ်ကိုင်ရန်
 ကြားပေးသည်။
 ဒုတိယနှစ် ပ-ဒို့ အကြိမ်အစည်းအဝေးကို ဝါက်ပုံမှတ်
 တမ်းကို ဖြစ်ပေါ်စေပြီး ပေးကြသည်။

ကျေးဇူးအပ်စွာ - ကျေးဇူး

ကျေးဇူး - အစည်း

မှတ်တမ်းပြုသူ - အမည် - ဒိုင်းအောင်လက်မှတ် - *Atin* ဇန်နဝါရီ - 17.6.2019

အတည်ပြုသူ - အမည် - ဒိုင်းအောင်လက်မှတ် - *အောင်* ဇန်နဝါရီ - 17.6.2019

၁၂။ ကဏ္ဍအလိုက်ဦးစားပေးဖွံ့ဖြိုးရေးလုပ်ငန်းများ

ကဏ္ဍအလိုက်ဦးစားပေးလုပ်ငန်းချုပ်စာရင်း

ကျေးရွာအုပ်စုအမည်- ကျေးရွာ

ကျေးရွာအမည်- ရွာသစ်

ကဏ္ဍ	ဦးစားပေးအဆင့်	လုပ်ငန်းအမျိုးအစား	အဆိုပြုသူ			ခုနှစ်	ထောက်ပံ့သည့်အဖွဲ့အစည်း (သို့) ဌာန	မှတ်ချက်
			ကျား	မ	ကျား+မ			
အခြေခံအဆောက်အအုံ (လမ်း၊ တံတား၊ ရေရရှိရေးစီလင်းရေး)	စဉ်							
	၁	ဗွာတွင်းကျွန်းကုန်လမ်း			✓	၂၀၂၀	၂၀၁၅	
	၂	ဗွာချင်းဆက်လမ်း			✓	၂၀၂၀	၂၀၁၅	
	၃	ဆိုဟာဇိုးလမ်း			✓	၂၀၂၂	၂၀၁၅	
	၄	ဗွာချင်းဆက်လမ်း			✓	၂၀၂၃	၂၀၁၅	
လူမှုရေး၊ စီးပွားရေး၊ ကျန်းမာရေးနှင့် ဆိုင်သော လိုအပ်ချက်အဆောင်	၁	အ.မ.ကအသက်ကျန်း			✓	၂၀၂၀	ပညာရေး	
	၂	အ.မ.ကကျောင်း			✓	၂၀၂၀	ပညာရေး	
သက်ဝမ်းကျောင်း၊ ကဏ္ဍကျန်းမာရေးနှင့် ဆိုင်သော	၁	ပုလဲကယ်ဆယ်ရေး			✓	၂၀၂၀	အခြား	
	၂	စက် ၆၅			✓	၂၀၂၀	အခြား	
အခြား (ဌာနဆိုင်ရာများလှူဒါန်းခြင်းနှင့် အကောင်အထည်ဖော်ဆောင်ရွက်ပေးနိုင်ခြင်းမရှိသောလုပ်ငန်း)								