



ပြည်ထောင်စုမြန်မာနိုင်ငံတော်အစိုးရ
 စိုက်ပျိုးရေး၊ မွေးမြူရေးနှင့် ဆည်မြောင်းဝန်ကြီးဌာ
 ကျေးလက်ဒေသဖွံ့ဖြိုးတိုးတက်ရေးဦးစီးဌာန

National Community Driven Development Project
 လူထုဗဟိုပြုစီမံကိန်း၊ လှိုင်းဘွဲ့မြို့နယ်

ကျေးရွာဖွံ့ဖြိုးရေးအစီအစဉ်



**သမ္မန်ကျေးရွာအုပ်စု
 ရွာသာအေးကျေးရွာ**

လှိုင်းဘွဲ့မြို့နယ်၊ ကရင်ပြည်နယ်
 ၂၀၁၉ ခုနှစ်

မာတိကာ

| <u>စဉ်</u> | <u>အကြောင်းအရာ</u> | <u>စာမျက်နှာ</u> |
|------------|--|------------------|
| ၁။ | လှိုင်းဘွဲ့မြို့နယ်အခြေပြမြေပုံ | ၁ |
| ၂။ | ကျေးရွာမြေပုံ (တည်နေရာ) | ၂ |
| ၃။ | အုပ်စုတွင်ပါဝင်သော ကျေးရွာများစာရင်း | ၃ |
| ၄။ | ကျေးရွာအခြေခံအချက်အလက်များ (ကျေးရွာသမိုင်းကြောင်း) | ၄ |
| ၅။ | လူထုပူးပေါင်းပါဝင်သော လူမှုဆန်းစစ်ခြင်းနှင့် အကဲဖြတ်ခြင်း လုပ်ငန်းစဉ် (PSA/PRA) အကျဉ်းချုပ်ဇယား | ၇ |
| ၆။ | ကျေးရွာဖွံ့ဖြိုးရေးအစီအစဉ်အတွက်အသုံးပြုခဲ့သော PRA tools တစ်ခုချင်းစီအတွက် သုံးသတ်ချက်များ | |
| | ၁။ ကျေးရွာလူမှုရေးနှင့်အရင်းအမြစ်ပြမြေပုံ (Social Map) | ၈ |
| | ၂။ ရာသီခွင်ပြပြကွဲဒီဇိုင်း (Seasonal Cleander) | ၁၀ |
| | ၃။ ဥစ္စာနေကြွယ်ဝမှုပြဇယား (Wealth Ranking) | ၁၂ |
| | ၄။ ကျား၊မ ပင့်ကူအိမ်သုံးသပ်ခြင်း (Cob Web) | ၁၄ |
| | ၅။ အရင်းအမြစ်အသုံးချမှုပုံစံပြဇယား (Asset Mapping) | ၁၆ |
| | ၆။ အဖွဲ့အစည်းချိတ်ဆက်မှုပြဇယား (Veen Diagram)..... | ၁၉ |
| ၇။ | ကော်မတီဝင်များရွေးချယ်ခြင်းနှင့် ကျေးရွာဖွံ့ဖြိုးရေးအစီအစဉ် ဆောင်ရွက်မှုမှတ်တမ်း | ၂၂ |
| ၈။ | ကျေးရွာအချက်အလက်များ (PC 1) | ၂၄ |
| ၉။ | စီမံကိန်းစက်ဝန်းအချိန်ဇယား (PC 2) | ၂၈ |
| ၁၀။ | ကျေးရွာဖွံ့ဖြိုးရေးဦးစားပေးအစီအစဉ် (PC 3) | ၂၉ |
| ၁၁။ | အစည်းဝေးမှတ်တမ်းများ | ၃၂ |
| ၁၂။ | ကဏ္ဍအလိုက်ဦးစားပေးဖွံ့ဖြိုးရေးလုပ်ငန်းစဉ်များ | ၃၄ |

၁။ လိုင်းဘွဲ့မြို့နယ်အခြေပြမြေပုံ

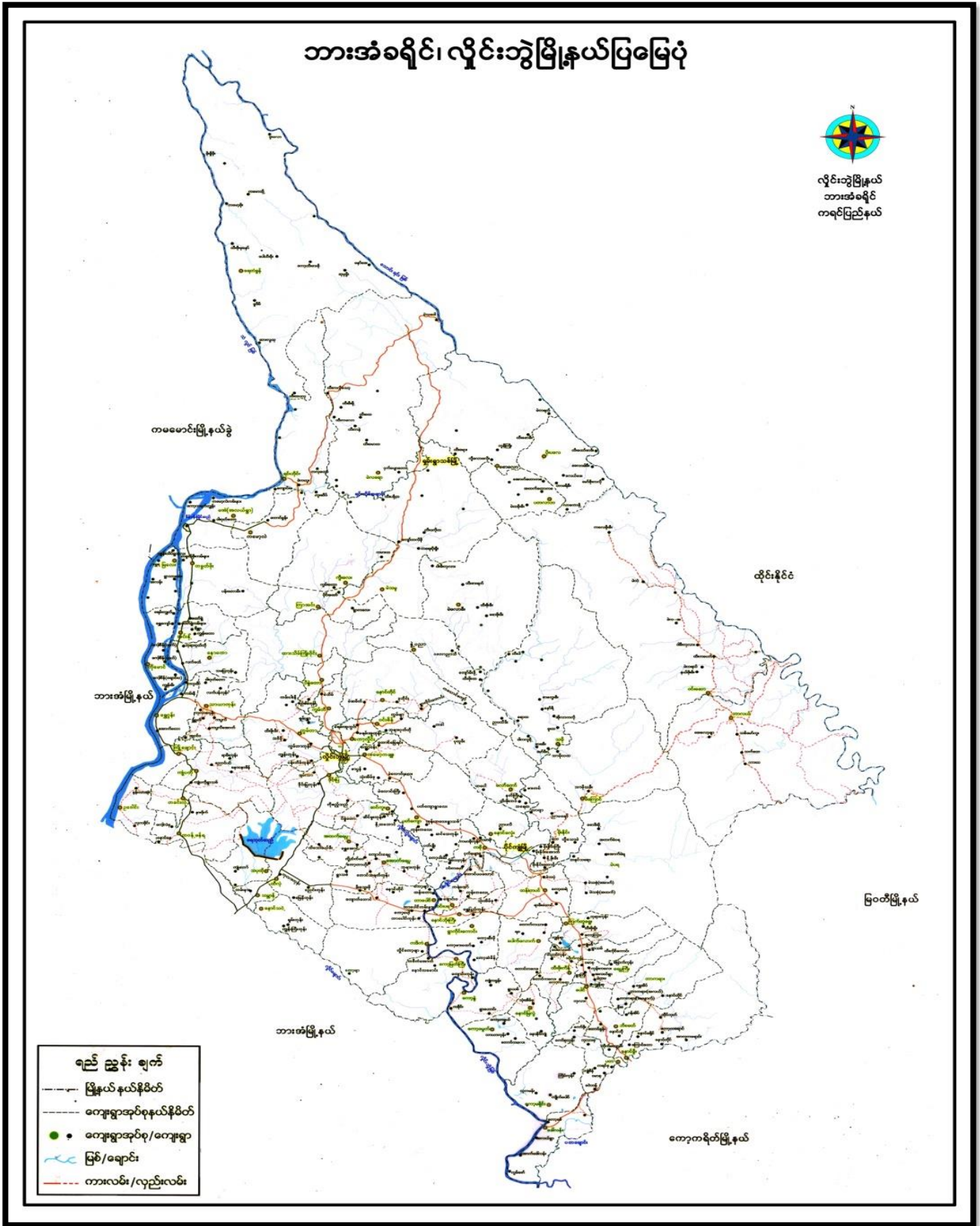

၄။ ကျေးရွာအခြေခံအချက်အလက်များ (ကျေးရွာသမိုင်းကြောင်း)

ဣဿာအေး ခံဖြူကျေးရွာ သမိုင်းကြောင်း

ဣဿာအေး ငြိမ်းချမ်းရေး ဣန္ဒိ ကေကန်ယူ (KNU) တပ်မဟာ (၆) ဂုဏ် (၁၈) မှ တပ်ခွဲမှူး ဦးလှကြီးအစဉ်၌ ဧကလေးကယ်၌ ဧက အယ်ထီးကော် ခေါင်းဆောင်တော် အင်အား (၂၂) လောက် ဖြားစုဝင် (၁၅) လောက် စုစုပေါင်း (၃၇) လောက်ရှိ အား နေအိမ် (၅၅) လုံး တည်ဆောက် ပေးပြီး အကျတောင့် ဆိုင်းစစ်ငြိန်ချုပ် အစီအစဉ်ဖြင့် ကုန်ဖြည့်ပုံ အေးချမ်းဘာသာရေးနှင့် ဖွံ့ဖြိုးရေးကောင်စီမှ လှူငွေအဖွဲ့ဖြင့် ဖိလစ်ပိုင် တိုက်နယ်၊ သမ္မန် ကျေးရွာ အနီးတွင် ယခင်တော်ငြိမ်းနေရာကို ဣဿာအေးခံဖြူကျေးရွာတည်ထောင်၍ (၂၂.၇.၂၀၀၉) ဂုဏ်ထူးမှတ်တမ်း၍ အခြေပြု နေထိုင်လျက် ရှိပါသည်။ စတင်တည်ထောင်ချိန်မှစ၍ ယခု အချိန်ထိ အေးချမ်းရွာနေထိုင်ပါသည်။

ကျေးရွာနေ ဖြစ်သူ ပြည်ဘား အသက်မွေးဝမ်းကျောင်း သည် တစ်ပိုင် တစ်နိုင် ခိုက်မျိုးရေးနှင့် အိမ်မွေးတိရစ္ဆာန်များ ကျားအလုပ် တို့ဖြင့် လုပ်ကိုင် ဓားသောက်ကြပါသည်။ ကျေးရွာလူမျိုးစု များမှာမြန် ကုန်း၊ ပအိုဝ်း လူမျိုးစုများ အများဆုံးနေထိုင်လျက်ရှိပြီး ဗမာ၊ မွန် လူမျိုး အနည်းငယ် နေထိုင်ကြပါသည်။ ကိုးထွယ်သည် ဘာသာမှာ ဗုဒ္ဓ ဘာသာဝင်များ ဖြစ်ကြပြီး ခရစ်ယာန်ဘာသာဝင် အနည်းငယ်ရှိပါသည်။

ကျေးရွာတွင် တည်ဆောက်လက်စ မူလတန်းကျောင်း ပေးရှိပြီး ဂျပန် ဗဟိုတော် သည် အတွက်ကြောင့် (၇၀%) သာ ပြီးစီးမှုရှိ ပါသေး သည်။ လက်ရှိ ပညာရေးနှင့် ပတ်သတ်၍ ကျေးရွာအတွင်းရှိ ကျောင်းသား ကျောင်းသူ များသည် အခြေခံ မူလတန်းအား (အ.မ.က) ကျောင်းတွင် ပညာသင်ယူ ကြပြီး အလယ်တန်းနှင့် အထက်တန်း ပညာရေးကို ဖိလစ်ပိုင် တိုက်နယ်ရှိ (အ.ထ.က) ကျောင်းတွင် ပညာ သင်ယူရပါသည်။

ကျန်းမာရေး အရေးကြီးလည်း သတ္တန်ကျေး ဖွဲ့ကုန်စုတွင် ဆေးဝေ
ခန်းမရှိစေရန်ကြောင့် တိရစ္ဆာန်တို့ကို ပေးခန်း၊ ပျဉ်းဘွဲ့ ပြည်သူ့ဆေး
ရုံး၊ အားအိမ်ပြည်သူ့ဆေးရုံတို့၌ သွားရောက်ကုသမှုပေးရပါသည်။
ကျေးရွာလမ်းများမှာဖြင့် မြေအားလမ်းဖြစ်သည်။ အတွက်ကြောင့် မိုးရာသီ
တွင် ကျောင်း သူ၊ အားများ နှင့် ပြည်သူလူထုများ သွားလာရ အခက်အခဲ
များရှိပါသည်။ ကျေးရွာအကွက်လမ်းများ ဆိုရင်ဖြင့်လည်း ကိုယ်တူကိုယ်တူ
ကျောက်ရောဂေဖြင့် ဖြူဖြူသော်လည်းမကြာခင် ဆိုသလို ဖြစ်လည်ပျက်စီး
၍ သွားလာရခက်ခဲမှုရှိပါသည်။

ကျေးရွာတစ်ခုတွင်တောင်ချိန်နှင့်ပေးအချိန်ကို နှိုင်းယှဉ်ကြည့်
မည်ဆိုလျှင်ဖြင့် ယခင်အိမ် (၅) လုံးနှင့် တည်တောင်ခဲ့လေမည် ယခုချိန်
တွင် အိမ်ခြေ (၅၀) ကျော် ရှိနေပြီး ဖြစ်ပါသည်။ ကျေးရွာတိုးတက်မှုတွင်
ကျေးရွာနေ ဂွာသူ၊ အားများ ဇီးတော်မတီဖွဲ့စည်းပြီး ကိုယ်တူကိုယ်တူ
ပျဉ်းပမ်းမှုမှ နိုင်ငံတော်မှ လျှပ်စစ်စီးချပေး ပြီးဖြစ်ပါသည်။ စေတီ၊ ပုထိုး
ကျောင်းများလည်း စတင်တည်တောင်နိုင်ခဲ့ပါသည်။

ကျေးရွာအားသာချက်မှာဖြင့် ငွေရာသီတွင် သောက်သုံးရေလုံလောက်
စွာရရှိခြင်း၊ လျှပ်စစ်စီးပြည့်ဝစွာရရှိခြင်းတို့ နှင့်အတူ ကျေးရွာသူ၊ အား
တို့၏ ခင်းလင်းညီညွတ်ခြင်းရှိမှုတို့သည် ဂွာဘာအေးရွာ၏ အားသာချက်
တစ်ခုပင်ဖြစ်ပါသည်။

ကျေးရွာခလေ့၊ စားစား အစဉ်အလာများမှာ ကရင်လူမျိုးအစဉ်
အလာအရ ကရင်နှစ်ဆစ်လေးပွဲတော်၊ စီစီစီလပြည်၊ နေ့ချည်ဖြူလက်ချိမ့်
များ ဖြစ်လုပ်လေ့ရှိပါသည်။ ဘာသာရေးပွဲတော်များ အရေးကြီးလည်း ကဆုန်
လတွင် ဗုဒ္ဓပူဇော်ပွဲနှင့် အသံမခံ မဟာပဏ္ဍိတ ပွဲတို့ကိုလည်း နှစ်စဉ်ဖြူ
လုပ်လေ့ရှိပါသည်။

ဣဿအေးဣတွင် နေ့တိုင်သော ဂျေးဣသူ၊ သား များအဖို့
ဖြင့် ၊ စီးပွားရေး၊ လူမှုရေး၊ ပညာရေး ၊ ကျန်းမာရေး၊ လမ်းပန်းဆက်သွယ်
ရေး စသည်တို့သည် အောင်မြင်စွာ ဖြစ်ပေါ်ပါ။ အခြားသောဣများ
အား မှီခိုလုပ်ငန်းစားသောက် နေရာသော ဂျေးဣဖြစ်ပါသည်။

၆။ ကျေးရွာဖွံ့ဖြိုးရေးအစီအစဉ်အတွက်အသုံးပြုခဲ့သော PRA tools တစ်ခုချင်းစီအတွက် သုံးသတ်ချက်များ

၁။ ကျေးရွာလူမှုရေးနှင့်အရင်းအမြစ်ပြမြေပုံ (Social Map)



၂။ ရာသီခွင်ပြပြကွဲနီနီ (Seasonal Cleander)

၇၀၈၅ - ၁၁.၆.၂၀၁၉
 မြို့နယ် - ရှိန်

ကျေးရွာအုပ်စု - သန့်
 ကျေးရွာ - ရွာအေး

| ရက်စွဲ | ၁၁.၆ | ၁၂.၆ | ၁၃.၆ | ၁၄.၆ | ၁၅.၆ | ၁၆.၆ | ၁၇.၆ | ၁၈.၆ | ၁၉.၆ | ၂၀.၆ | ၂၁.၆ |
|----------|------|------|------|------|------|------|------|------|------|------|------|
| အပူချိန် | ၂၈°C | ၂၈°C | ၂၈°C | ၂၈°C | ၂၈°C | ၂၈°C | ၂၈°C | ၂၈°C | ၂၈°C | ၂၈°C | ၂၈°C |
| အပူချိန် | ၂၈°C | ၂၈°C | ၂၈°C | ၂၈°C | ၂၈°C | ၂၈°C | ၂၈°C | ၂၈°C | ၂၈°C | ၂၈°C | ၂၈°C |
| အပူချိန် | ၂၈°C | ၂၈°C | ၂၈°C | ၂၈°C | ၂၈°C | ၂၈°C | ၂၈°C | ၂၈°C | ၂၈°C | ၂၈°C | ၂၈°C |
| အပူချိန် | ၂၈°C | ၂၈°C | ၂၈°C | ၂၈°C | ၂၈°C | ၂၈°C | ၂၈°C | ၂၈°C | ၂၈°C | ၂၈°C | ၂၈°C |
| အပူချိန် | ၂၈°C | ၂၈°C | ၂၈°C | ၂၈°C | ၂၈°C | ၂၈°C | ၂၈°C | ၂၈°C | ၂၈°C | ၂၈°C | ၂၈°C |
| အပူချိန် | ၂၈°C | ၂၈°C | ၂၈°C | ၂၈°C | ၂၈°C | ၂၈°C | ၂၈°C | ၂၈°C | ၂၈°C | ၂၈°C | ၂၈°C |
| အပူချိန် | ၂၈°C | ၂၈°C | ၂၈°C | ၂၈°C | ၂၈°C | ၂၈°C | ၂၈°C | ၂၈°C | ၂၈°C | ၂၈°C | ၂၈°C |
| အပူချိန် | ၂၈°C | ၂၈°C | ၂၈°C | ၂၈°C | ၂၈°C | ၂၈°C | ၂၈°C | ၂၈°C | ၂၈°C | ၂၈°C | ၂၈°C |
| အပူချိန် | ၂၈°C | ၂၈°C | ၂၈°C | ၂၈°C | ၂၈°C | ၂၈°C | ၂၈°C | ၂၈°C | ၂၈°C | ၂၈°C | ၂၈°C |

အပူချိန် - ၂၈°C
 အပူချိန် - ၂၈°C
 အပူချိန် - ၂၈°C
 အပူချိန် - ၂၈°C
 အပူချိန် - ၂၈°C
 အပူချိန် - ၂၈°C
 အပူချိန် - ၂၈°C

ပြည်တွင်း ဝန်ထမ်း
(ဆွေးနွေးခြင်း နှင့် ဆန်းစစ်ခြင်း)

ဒီနေ့ပတ် - ဗြိတိသျှ
ကြံစဉ် -

ကျေးဇူးတင်ပေးခြင်း - သဘော
ကျေးဇူး - ဂုဏ်ထူး

- △ ကျေးဇူးတင်ပေးခြင်း ရပ်စဲရေးနှင့် ဆက်သွယ်ရေး ဝန်ထမ်းများ၏ အရေးအကြီးအကဲများကို ဖော်ပြခြင်း။
- △ ကျေးဇူးတင်ပေးခြင်း ရပ်စဲရေးနှင့် ဆက်သွယ်ရေး ဝန်ထမ်းများ၏ အရေးအကြီးအကဲများကို ဖော်ပြခြင်း။
- △ အရေးအကြီးအကဲများ၏ အရေးအကြီးအကဲများကို ဖော်ပြခြင်း။

ပြင်ဆင်ရေးအဖွဲ့ - ကျား (၆) ဦး
မ (၁၀) ဦး

၃။ ဥစ္စာစနစ်ကြွယ်ဝမှုပြဇယား (Wealth Ranking)

ဥစ္စာစနစ် ကြွယ်ဝမှု ပြဇယား

မြို့နယ် - ဟိုင်းဘွဲ့

ရက်စွဲ - 11.6.2019

ကျေးရွာအုပ်စု - သာမန်

ကျေးရွာ - ရွာသာမန်

| အဆင့် | သတ်မှတ်ချက်များ | အိမ်ထောင်စု အရေအတွက် | ရာခိုင်နှုန်း |
|-----------------------------------|--|----------------------|---------------|
| အသင့်အတင့် မြေပဉ်ထား အုပ်စု | သစ်အိမ်၊ ဝိုက်ပူ၊ လယ်(၃)ဧက၊ ခြံ၊ ဆိုင်ကပ်၊ ကား | ၃၀ | ၅၉% |
| မမြေပဉ် ထား အုပ်စု | သစ်အိမ်မကုန်၊ ဆွန်မိုး၊ ကျား၊ ဆိုင်ကပ်၊ ခက်အိမ် | ၂၁ | ၄၁% |

ပါဝင်သူဦးရေ

ကျား - ၆၆ ဦး
မ - ၈၃ ဦး

ပုဂံ-မြို့နယ်-ရေပူ-ကျေးရွာ

(ဆွေးနွေး-ခြုံငုံ-ဖွဲ့စည်း-စာစစ်ခြင်း)

မြို့နယ် - ရှိသည့်
ရက်စွဲ -

ကျေးရွာအုပ်စု - သမ္ဗန်
ကျေးရွာ - ဥဒသာဇား

- Δ ကျေးရွာတွင် မဖြေလည်သော ခိုင်ထောင်စု (၂၁) ဝါဒီဖြိုဖျက်ရေး
အဖွဲ့ (၄၁) ဝါဒီပါသည်။
- Δ မဖြေလည်ရခြင်း - အလောင်း-ရေ၊ ဖွား-တေး-ကျောင်း-ဖွား-လှုပ်-ကိုင်
လမ်း-ပုံဖျက် ဝေငွေ ဖြိုခြင်း - ဖွား-လောင်း-ဖြစ်-သည်။
- Δ အစီအစဉ် ရေး-ဆွဲရာတွင် မဖြေလည်သော ခိုင်ထောင်စုဖွား-ကမိတ်
စာအုပ်-ရက်-ချက်-ဖွား-ကိုဦး-စား-ဆုံး-အရေး-ထား-ပေးပါသည်။
- Δ ဥပမာ-လမ်း-လှုပ်-လှိုင်း-သည် တစ်-ရွာ-လုံး-ခံ-စား-ခွင့်-ရရှိပြီး မဖြေလည်သူ
ဖွား-ကမိတ်-လည်း-တေး-တေး-ဝေငွေ-က-လှုပ်-အား-ပေးပါလျက်-ဝေငွေ
လျှို့-လျာ-သည်။

ပါဝင်ဆွေးနွေးသူ - ကျား (၆) ဦး
မ (၈) ဦး

၄။ ကျား၊မ ပင့်ကူအိမ်သုံးသပ်ခြင်း(Cob Web)

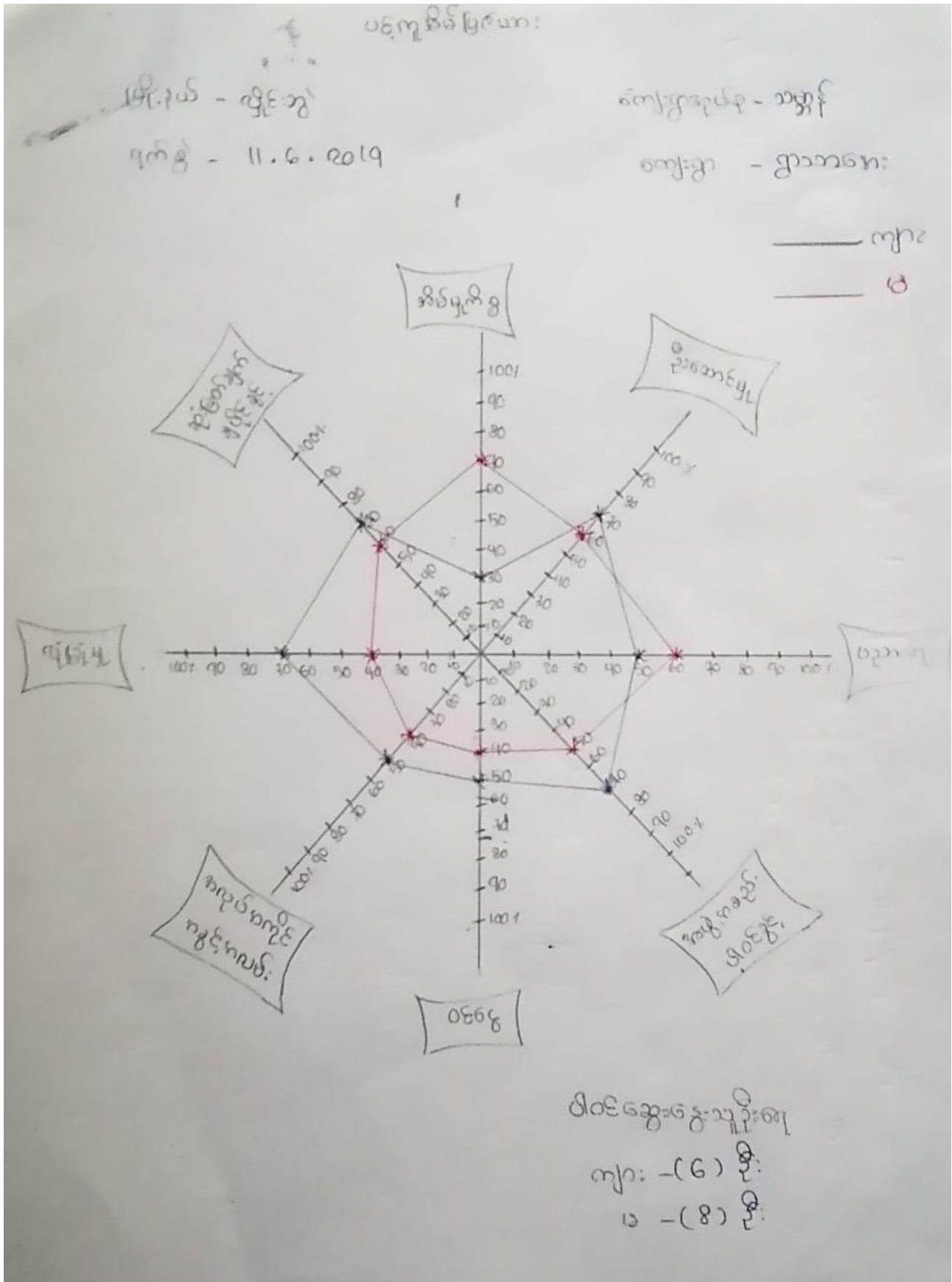

၅။ အရင်းအမြစ်အသုံးချမှုပုံစံပြဇယား (Asset Mapping)

အရင်းအမြစ်အသုံးချမှုပုံစံပြဇယား

မြို့နယ် - လှိုင်ဘွဲ့
ဂဏ်စွဲ - ၁၁၀၆-၂၀၁၇

ကျေးရွာအုပ်စု - သာဓက
ကျေးရွာ - ကြာအေး

ဝေဖန်
အိုးကြီးကျောင်း
ပယ်
မီး
ရေအောင်း
ပယ်
ရေတွင်း
ဆိုင်ကယ်

ပါဝင်သူဦးရေ
ကျား - (၆) ဦး
မ - (၈) ဦး

အရင်းအမြစ်တိုင်းချုပ်နှုတ်ပေးပါ။

မြို့နယ် - လှိုင်ဘွဲ့
ရက်စွဲ - 11.6.2019

ကျေးဇူးအုပ်စု - သမ္မာန်
ကျေးဇူး - ဌာနအေး

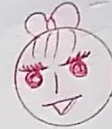
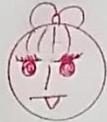

ဝေဖန်

အဖွဲ့ကြီးကျောင်း

ဖိ

လယ်

လမ်း

ရေတွင်း

ဆိုင်ကယ်

ရေမြောင်း

ပါဝင်သူအားရ
ကျား - (၆) ဦး
မ - (၈) ဦး

ပိုင်ဆိုင်မှုအဖွဲ့သုံးဝယ်ခြင်း
ဆွေးနွေးခြင်းနှင့်ဆိုင်ခွင့်ပေးခြင်း

မြို့. ၇၃၄ - နေပြည်တော်
ရက်စွဲ - ၁၁.၆.၂၀၁၇

ကျေးရွာအုပ်စု - သမ္မတမြန်မာနိုင်ငံတော်
ကျေးရွာ - ရွာသာတ

- △ ရွာတွင်အမျိုးသား ၁ နေပြီး သမီး သုံး သား သုံး ခွဲဝေတာ အရင်းအမြစ် မရှိပါ။
- △ ဆေး ၁ ဖိတ်တို့သည် အမျိုးသား ၁ နေပြီး သမီး ၃ နေပြီး သုံး ခွဲဝေ ဖြစ် ဖြစ်နေရာတွင် အမျိုးသား များ ၈ ဖိတ်မျှဖြင့် ဖြစ် ဖြစ်သည်။
- △ အမျိုးသမီး သုံး သား သုံး ဖိတ် များ ခွဲဝေတာ အရင်းအမြစ် မရှိပါ။
- △ အမျိုးသမီး များ ဆုံဖက်ချက်ကွဲတွင် အမျိုးသား များ ဖွင့် တင်သူ ဆွေးနွေး ဖြစ် ဖြစ် ဆုံးဖြတ် ချက်ထုတ် ချက်သည်။

ပါဝင်ဆွေးနွေးသူ = ကျား ၂ ၆ ခဦး
မ ၂ ၈ ခဦး

၆။ အဖွဲ့အစည်းချိတ်ဆက်မှုပြဇယား (Veen Diagram)



အဖွဲ့ အစည်း ချိတ်ဆက်မှု ပြဿနာ

ဖို. ၃၀၅ - ဂျီစီဘွဲ့
ရက်စွဲ - ၁၁.၆.၂၀၁၇

ကျေးဇူးတင်စာ - သမ္မာန်
ကျေးဇူး - ချာအိမ်



ဂီၤစွဲအဖွဲ့အစည်း ဘူဗိုဗျ
ကျား - (၆) ဦး
မ - (၁၀) ဦး

ဒုတိယအပိုင်း
(ဆွေးနွေးကြားပြောဆွဲချက်)

နိဂုံး - နှိုင်းယှဉ်
နိဂုံး -

ကျေးဇူးတင်စွာ - သမ္မာဓိ
ကျေးဇူး - ဤသောကော

- △ ကျေးဇူးတင်စွာ ဂုဏ်ထူးများ သည် ကျေးဇူးတင်စွာ - ကမ္ဘာ့အဆင့်၊ ဗျာ - ဤ
ကျေးဇူးတင်စွာ ဖြစ်တိုးတက်ရေး လုပ်ငန်းများကို အဓိကလုပ်ဆောင်သည်။
- △ ကျေးဇူးတင်စွာ လုပ်ငန်းတစ်ခုလုပ်ဆောင်ရာတွင် ဂုဏ်ထူးများ သည် အဓိက
အဖွဲ့ ဤတို့ဖြစ်ပြီး လုပ်ဆောင်ခြင်းသည်။
- △ ဦးကော်မတီသည်လည်း ဤတို့၏ အဖွဲ့ကို ကျေးဇူးတင်စွာ ကမ္ဘာ့
ဖြစ်သည်။
- △ အုပ်ချုပ်ရေး မှား သည် ဤအဖွဲ့၏ အဖွဲ့များကို ကျေးဇူးတင်စွာ
ပစ္စည်းများ၊ နည်းလမ်းများ၊ ဗျာ - ဤအဖွဲ့၏ အဖွဲ့များသည် ကျေးဇူးတင်စွာ
များ၊ ပစ္စည်းများ၊ ဂုဏ်ထူးများ၊ အဖွဲ့များ၊ အဖွဲ့များ ဖြစ်ပေါ်လာ
သောအခါ အဖွဲ့၏ အဖွဲ့များကို ကျေးဇူးတင်စွာ အဖွဲ့၏ အဖွဲ့များ
အဖွဲ့၏ အဖွဲ့များ ဖြစ်သည်။

ပါဝင်ဆွေးနွေးသူ - ကျား (၆) ဦး
မ (၁၀) ဦး

၇။ ကော်မတီဝင်များရွေးချယ်ခြင်းနှင့် ကျေးရွာဖွံ့ဖြိုးရေးအစီအစဉ် ဆောင်ရွက်မှုမှတ်တမ်း



၈။ ကျေးရွာအချက်အလက်များ(PC 1)

ပုံစံ - ၈ - ၁ ကျေးရွာအခြေခံအချက်အလက်များ (Form PC 1)

လမ်းညွှန်ချက်၊ ကျေးရွာတစ်ရွာသို့ ပထမဆုံးမိတ်ဆက်ခရီးသွားရောက်သောအခါ လူထုစည်းရုံးရေးမှူးသည် ကျေးရွာခေါင်းဆောင်များအားကျေးရွာအချက်အလက်များကိုမေတ္တာရပ်ခံ၍တောင်းခံရသည်။ ဤအချက်အလက်များကိုစီမံကိန်းမိတ်ဆက်အစည်းဝေးမတိုင်မီတောင်းခံရမည်။ စီမံကိန်းမိတ်ဆက်အစည်းဝေးတွင် လူထုစည်းရုံးရေးမှူးသည် ဤအချက်အလက်များအား စစ်ဆေးပြီး မှန်ကန်အောင်ပြုလုပ်ရမည်။ ပြီးနောက်တွင် လူထုစည်းရုံးရေးမှူးမှ သတင်းအချက်အလက်ထံသို့ Tablets မှ တစ်ဆင့် ဖြည့်သွင်းရမည်။

| | | |
|------------------------------------|--|--|
| ကျေးရွာခေါင်းဆောင် အမည် ဦးဘသန်း | ကျေးရွာခေါင်းဆောင်၏ ဖုန်းနံပါတ် ၀၉၄၂၅၀၃၂၁၈၅ | လူထုစည်းရုံးရေးမှူး၏အမည် ဒ်ဦးစစ်၊ မြို့ |
| ပြည်နယ်၊ တိုင်းဒေသကြီး ကရင် | မြို့နယ် လွိုင်လွင် | ကျေးရွာအုပ်စု သဲဖွန် |
| | | ကျေးရွာ ရွာသာမင်း |

ကား လူဦးရေ

| လူမျိုးစု | အိမ်ထောင်စုအရေအတွက် | ကိုးကွယ်သည့်ဘာသာ | အိမ်ထောင်စုအရေအတွက် |
|--|---------------------|---------------------|---------------------|
| လူမျိုးစု (၁) ကရင် | ၂၈ | ဘာသာ(၁) ဗုဒ္ဓ | ၄၈ |
| လူမျိုးစု (၂) မလိုင် | ၅ | ဘာသာ(၂) ဣန္ဒြေယျာန် | ၃ |
| လူမျိုးစု (၃) မဟာ | ၄ | ဘာသာ(၃) ----- | |
| လူမျိုးစုရော ကရင် + မလိုင် မဟာ | ၃၇ | ဘာသာရော ----- | |
| အခြား | | | |
| | အရေအတွက် | | |
| မသန်စွမ်းသူများ | | | |
| သက်ကြီးရွယ်အိုများ (၆၅ နှစ် နှင့် အထက်) | ၈ | | |
| စစ်ဘေးရှောင် | | | |

| | အမျိုးသား(အရေအတွက်) | အမျိုးသမီး(အရေအတွက်) | စုစုပေါင်းအရေအတွက် |
|------------------------------|---------------------|----------------------|--------------------|
| လူဦးရေ | | | |
| လူမျိုးစု (၁)-ကရင်-- | ၅၄ | ၆၂ | ၁၁၆ |
| လူမျိုးစု (၂)-ပရိုင်း | ၅ | ၄ | ၉ |
| လူမျိုးစု (၃)-မိမိ-- | ၈ | ၃ | ၁၁ |
| အခြား ကရင် + ပရိုင်း မိမိ | ၃၂ | ၃၉ | ၇၁ |
| အိမ်ထောင်ဦးစီး | ၄၂ | ၉ | |

(ခ) အခြေခံအဆောက်အအုံ အသုံးအဆောင်များ

| စာသင်ကျောင်း | အမှတ် ခြံစံပါ | ကျန်းမာရေး | အမှတ် စံပါ | ဘာသာရေးအဆောက် အအုံများ | အမှတ် ခြံစံပါ |
|-----------------|--------------------------|------------------|--------------------------|---------------------------|-------------------------------------|
| အထက်တန်းကျောင်း | <input type="checkbox"/> | ဆေးရုံ | <input type="checkbox"/> | ဇေတီ | <input checked="" type="checkbox"/> |
| အလယ်တန်းကျောင်း | <input type="checkbox"/> | ကျန်းမာရေးဌာန | <input type="checkbox"/> | ဘုန်းကြီးကျောင်း | <input checked="" type="checkbox"/> |
| မူလတန်းကျောင်း | <input type="checkbox"/> | ကျန်းမာရေးဌာနခွဲ | <input type="checkbox"/> | ဟိန္ဒူဘုရားကျောင်း | <input type="checkbox"/> |
| မူကြိုကျောင်း | <input type="checkbox"/> | ဆေးပေးခန်း | <input type="checkbox"/> | ခရစ်ယာန်ကျောင်း | <input checked="" type="checkbox"/> |
| အခြား | <input type="checkbox"/> | အခြား | <input type="checkbox"/> | ဗလီ | <input type="checkbox"/> |
| | | | | အခြား | <input type="checkbox"/> |
| မှတ်ချက် | | မှတ်ချက် | | မှတ်ချက် | |

(ဂ) ကျွမ်းကျင်သူများမှတ်တမ်း (ကျေးရွာတွင်နေထိုင်သော သို့မဟုတ် ကြေးရွာမှလာရောက်သောကျွမ်းကျင်သူများ)

| (၁) စာသင်ကျောင်း | | | (၂) ကျန်းမာရေး | | | (၃) လက်မှုပညာရှင် | | |
|------------------|-------------------------------------|--------------------------|--------------------------|-------------------------------------|--------------------------|-----------------------------|-------------------------------------|--------------------------|
| | ရွာတွင်နေထိုင်သူ | အခြားရွာမှလာသူ | | ရွာတွင်နေထိုင်သူ | အခြားရွာမှလာသူ | | ရွာတွင်နေထိုင်သူ | အခြားမှလ |
| မူလတန်းပြဆရာ/မ | <input checked="" type="checkbox"/> | <input type="checkbox"/> | ဆရာဝန် | <input type="checkbox"/> | <input type="checkbox"/> | လက်သမား | <input checked="" type="checkbox"/> | <input type="checkbox"/> |
| အထက်တန်းပြဆရာ/မ | <input type="checkbox"/> | <input type="checkbox"/> | လက်ထောက်ကျန်းမာရေးမှူး | <input type="checkbox"/> | <input type="checkbox"/> | ပန်းချီ | <input checked="" type="checkbox"/> | <input type="checkbox"/> |
| အလယ်တန်းပြဆရာ/မ | <input type="checkbox"/> | <input type="checkbox"/> | အမျိုးသမီးကျန်းမာရေးဆရာမ | <input type="checkbox"/> | <input type="checkbox"/> | လျှပ်စစ်ကျွမ်းကျင်၊ ဝါးသမား | <input type="checkbox"/> | <input type="checkbox"/> |
| ပျဉ်းဆရာ/မ | <input type="checkbox"/> | <input type="checkbox"/> | သားဖွားဆရာမ | <input checked="" type="checkbox"/> | <input type="checkbox"/> | ရေတိုက်သွယ်သူ | <input type="checkbox"/> | <input type="checkbox"/> |
| အခြား | <input type="checkbox"/> | <input type="checkbox"/> | ပြည်သူ့ကျန်းမာရေးလုပ်သား | <input type="checkbox"/> | <input type="checkbox"/> | စက်ပြင်ဆရာ | <input type="checkbox"/> | <input type="checkbox"/> |
| မှတ်ချက် | | | မှတ်ချက် | | | မှတ်ချက် | | |

(ဃ) ကျေးရွာသို့ ရောက်ရှိနိုင်သည့်လမ်းအခြေအနေ / ကျေးရွာတစ်ရွာသည် ၎င်း၏ကျေးရွာအုပ်စုနှင့် ဆက်သွယ်ထားသော လမ်းအခြေအနေ (အောက်ပါတို့ကိုပိုင်းပါ)

- ကျောက်ကြမ်းလမ်း ကတ္တရာလမ်း ကွန်ကရစ်လမ်း မော်တော်ဆိုင်ကယ်လမ်း
- ကျောက်ခင်းလမ်း ခြေသားလမ်း လူသွားလမ်း အခြား _____

(င) ကျေးရွာဖွံ့ဖြိုးမှုစီမံချက်

ပိုင်းပါ

- (၁) လူထုဗဟိုပြုစီမံကိန်းမစတင်မီ ဤကျေးရွာတွင်ကျေးရွာဖွံ့ဖြိုးမှု စီမံချက်ရှိခဲ့ပါသလား? ရှိပါသည်/မရှိပါ/မသိပါ
- (၂) ရှိခဲ့ပါလျှင် ဤစီမံချက်ကို မည်သည့် မှုနှစ်တွင်ပြင်ဆင်ခဲ့ပါသနည်း? နှစ်-----/မသိပါ
- (၃) ဤစီမံချက်ကို ပြုနယ်မှုအတည်ပြုခဲ့ပါသလား? ပြုခဲ့ပါသည်/မပြုခဲ့ပါ /မသိပါ

၉။ စီမံကိန်းစက်ဝန်းအချိန်ဇယား(PC 2)

ပုံစံ - ၀-၂ - စီမံကိန်းစက်ဝန်းအချိန်ဇယား (PC 2)

| | | | |
|---|---------------------------|--|--------------------------|
| လယ်ဉာဏ်ချက်၊ သက်ဆိုင်ရာလူထုစည်းရုံးရေးမှူး/လက်ထောက်နည်းပညာမှူးများမှ ကျေးရွာအုပ်စုအတွက်ဤပုံစံကိုဖြည့်သွင်းရမည်။ | | စီမံကိန်းစက်ဝန်းအဆင့်တစ်ခုစီပြီးစီးတိုင်းကျေးရွာနှင့် ကျေးရွာအုပ်စု | |
| စည်းရုံးရေးမှူး/လက်ထောက်နည်းပညာရေးမှူးဝန်ထမ်း အမည် - နန်းသိ.ဦ | | | |
| နေ့စွဲ ၁၁.၆.၁၉ | | စက်ဝန်းအားအမှတ်ခြစ်ပါ <input type="checkbox"/> စက်ဝန်း(၀) <input checked="" type="checkbox"/> စက်ဝန်း(၂) <input type="checkbox"/> စက်ဝန်း(၃) <input type="checkbox"/> စက်ဝန်း (၄) | |
| ပြည်နယ်/တိုင်း ကရင် | မြို့နယ် လှိုင်ကွဲ | ကျေးရွာအုပ်စု သမ္ဗန် | ကျေးရွာ ဗြဟ္မာဒေဝ |

| စီမံကိန်းဆောင်ရွက်မှုအဆင့်များ | နေ့စွဲ | | အစည်းအဝေးတွင်တက်ရောက်သူအရေအတွက် | | | | | |
|---|-------------|-----------------|---------------------------------|--------------------|---------------------|--|-------------------|---------------|
| | စတင်သည့်နေ့ | ပြီးဆုံးသည့်နေ့ | အမျိုးသားအရေအတွက် | အမျိုးသမီးအရေအတွက် | အိမ်ထောင်စုအရေအတွက် | လူမျိုးစုတက်ရောက်သူအရေအတွက်နှင့် လူမျိုးစုအမည် | အိမ်ထောင်စုပေါင်း | အိမ်ထောင်စု % |
| ၁။ ကျေးရွာစီမံကိန်း မိတ်ဆက်အစည်းအဝေး | ၁၁.၆.၁၉ | ၁၁.၆.၁၉ | ၁၂ | ၁၈ | ၃၀ | ပအိုဝ်း ၄ ဗမာ ၂၄ ကရင် ၂၂ | ၅၂ | |
| ၂။ ကျေးရွာဖွံ့ဖြိုးရေး စီမံချက်ရေးဆွဲခြင်း အစည်းအဝေး | ၁၁.၆.၁၉ | ၁၁.၆.၁၉ | ၁၂ | ၁၈ | ၃၀ | ပအိုဝ်း ၂၄ ဗမာ ၄ ကရင် ၂၂ | ၅၂ | |
| ၃။ ကျေးရွာအုပ်စု လုပ်ငန်းဆုံးဖြတ်ချက်ချသည့်အစည်းအဝေး | | | | | | ၂ | | |
| ၄။ မြို့နယ်အဆင့်စီမံကိန်းရေးဆွဲရေးနှင့်အကောင်အထောင်အသွယ်ဖော်ရေးကော်မတီ၏ | | | မလို | မလို | မလို | မလို | | |

၁၁။ အစည်းဝေးမှတ်တမ်းများ

အစည်းအဝေးမှတ်တမ်း

ကျေးရွာအမည် - ရွာသာဇော်

အချိန်/နေ့ရက် - ၁၁.၆.၂၀၁၇

ကျေးရွာအုပ်စုအမည် - သာယာ

နေရာ - ၃၃၆၊ ဇွန်မြို့နယ်

အစည်းအဝေးပြုလုပ်ရခြင်းအကြောင်းအရာ - ပညာရေးအဖွဲ့ဝင်များ၏ စီမံခန့်ခွဲရေးအဖွဲ့

(၂) ကျေးရွာဖွံ့ဖြိုးရေး စီမံခန့်ခွဲရေးအဖွဲ့ ဖွဲ့စည်းခြင်းအကြောင်း

ထွေးနွေးချက်နှင့် ဆုံးဖြတ်ချက်

ပထမဦးစွာ တက်ရောက်လာသူအရင်း ကိုကောက် ပေးပါသည်။ ကျခင်း
 နှုန်းဖြင့် (၂) နာရီခွဲ တွင်စည်းစိမ်း ကို စတင် လိုက်ပါသည်။ ကျမ်း
 စာ၊ မကတော့ကြောင့် ပူးတွဲစည်းရုံးရေး ဌာနမှ စည်းဝေးကို စတင်ပြီး တည်
 ခြယ်ချက်ကို ငွင်းဖြတ်ပါသည်။ ထိုနောက် စီမံခန့်ခွဲရေး ကို ဖတ်ဆက်ပါသည်။
 ဒီဇင်ဘာ ၁၅ ရက်နေ့ကို စောစော စွာ ငွင်းဖြတ်ပါသည်။ ရန်ပုံငွေ ထိုး ထားစေရန်
 ရန်ပုံငွေ စီမံခန့်ခွဲရေး ကို စောစော စွာ ငွင်းဖြတ်ပါသည်။
 ပူးတွဲဆိုင်ခံချက်များ ကို လည် ကွဲ ခွဲ ချိစွေးစွေးပေးပါသည်။
 ထို့နောက် ကျေးရွာအုပ်စုဝေးပေးပေး ကတည်ဖြုတ်ချက် ကို ပူးတွဲ ဖြုတ်ချက်
 ဖြစ်ပါသည်။

ကျေးဇူးပြု၍ အခက်အခဲ ဖြစ်ပေါ်လာပါက အထူးအထူး နှစ်ပေါင်း ဖွင့်ပေးရန် ဖြစ်ပါက
 ဤကဲ့သို့ ဖော်ထုတ်ပြန် (ကျား) (မ) နှစ် ခွဲ ခေကာ ဂုဏ်ထူးများကို
 ဖော်ထုတ်ပါသည်။ ဂုဏ်ထူးများကို ဦးစားပေး ဆောင်ရွက်ပေးရန် ဖော်ထုတ်
 နှင့် ဖော်ထုတ်ရန်ကို ဖြစ်ပြီး ကျေးဇူးပြုပေးရန် ဖြစ်ပါက ဝမ်းမြောက်စွာ ဖော်ထုတ်
 ဂုဏ်ထူးများသည် ကမ္ဘာလုံးဆိုင်ရာ မရှိကြောင်း ဖြစ်ပြီး ဂုဏ်ထူးများကို
 ကတိပြုပါသည်။

လက်ထောက်ကုသ-ပညာရှင် ဗုဒ္ဓိစိမ်းစိမ်းစိမ်း ကလေးစားစွာ ဂုဏ်
 ထူးများကို နှစ် ဖြစ်ပြီး ဂုဏ်ထူးများကို အကျိုးစီးပွားစွာ ဖော်ထုတ်ရန်
 ကတိပြုပါသည်။

ကျေးဇူးပြု၍ ဖော်ထုတ်ပေးရန် ဖော်ထုတ်ပေးရန် ဖော်ထုတ်ပေးရန်
 ကတိပြုပြီး ဖော်ထုတ်ပေးရန် ဖြစ်ပြီး ကျေးဇူးပြုပေးရန် ဖော်ထုတ်ပေးရန်
 ဂုဏ်ထူးများကို ဖော်ထုတ်ပေးရန် ဖော်ထုတ်ပေးရန် ဖော်ထုတ်ပေးရန်
 ကတိပြုပြီး ဖော်ထုတ်ပေးရန် ဖော်ထုတ်ပေးရန် ဖော်ထုတ်ပေးရန်
 ဂုဏ်ထူးများကို ဖော်ထုတ်ပေးရန် ဖော်ထုတ်ပေးရန် ဖော်ထုတ်ပေးရန်
 ကတိပြုပြီး ဖော်ထုတ်ပေးရန် ဖော်ထုတ်ပေးရန် ဖော်ထုတ်ပေးရန်
 ဂုဏ်ထူးများကို ဖော်ထုတ်ပေးရန် ဖော်ထုတ်ပေးရန် ဖော်ထုတ်ပေးရန်
 ကတိပြုပြီး ဖော်ထုတ်ပေးရန် ဖော်ထုတ်ပေးရန် ဖော်ထုတ်ပေးရန်

မှတ်တမ်းပြုသူ - အမည် - ဒေါ်ခင်စိမ်းစိမ်းစိမ်း လက်မှတ် - [Signature] နေ့ရက် - 11.6.19
 အတည်ပြုသူ - အမည် - ဒေါ်ခင်စိမ်းစိမ်းစိမ်း လက်မှတ် - [Signature] နေ့ရက် - 11.6.19

၁၂။ ကဏ္ဍအလိုက်ဦးစားပေးဖွံ့ဖြိုးရေးလုပ်ငန်းစဉ်များ

| ကဏ္ဍ | စဉ် | လုပ်ငန်းအမျိုးအစား | အဆိုပြုသူ (အမှန်ဖြစ်ရန်) | | | ခုနှစ် | ထောက်ပံ့မည့်အဖွဲ့အစည်း : (သို့) ဌာန | မှတ်ချက် |
|--|-----|---|--------------------------|---|--------|--------|--|----------|
| | | | ကျား | မ | ကျား+မ | | | |
| အခြေခံအဆောက်အအုံကဏ္ဍ (လမ်း/တံတား/ရေရှိရေး/ဇီဝလမ်းရေး) | ၁ | ရွာတွင်းကျောက်ချေချာလမ်းခင်းခြင်း | | | 1 | ၂၀၁၉ | CDD\DRD | |
| | ၂ | | | | | | | |
| | ၃ | | | | | | | |
| | ၄ | | | | | | | |
| | ၅ | | | | | | | |
| လူမှုစီးပွားရေးကဏ္ဍ (ပညာရေး/ကျန်းမာရေးနှင့်ဆိုင်သော အဆောက်အအုံများနှင့် လိုအပ်ချက်များ) | ၁ | စာသင်ကျောင်းပြုပြင်ခြင်း | | | 1 | ၂၀၂၉ | CDD\DRD | |
| | ၂ | ဆေးပေးခန်းအသစ် သစ်ဆောက်လုပ်ခြင်း | | | 1 | ၂၀၂၀ | CDD\DRD | |
| | ၃ | မူကြိုကျောင်းအသစ် စီဆောက်လုပ်ခြင်း | | 1 | | ၂၀၂၁ | CDD\DRD | |
| | ၄ | | | | | | | |
| | ၅ | | | | | | | |
| သက်မွေးဝမ်းကြောင်းကဏ္ဍ (စိုက်ပျိုးရေး၊ မွေးမြူရေးနှင့် ဆိုင်ဆိုင်သော အဆောက်အအုံများနှင့် အခြားလိုအပ်ချက်များ) | ၁ | စိုက်ပျိုးရေး၊ မွေးမြူရေးအတွက်ရုံပုံ ပုံငွေထောက်ပံ့ပေးရန် | | | 1 | ၂၀၂၁ | | |
| | ၂ | | | | | | | |
| | ၃ | | | | | | | |
| သာယာဝတေးအန္တရာယ် လျော့ပါးရေး ကဏ္ဍ | ၁ | | | | | | | |
| | ၂ | | | | | | | |
| | ၃ | | | | | | | |
| (ဌာနဆိုင်ရာများသို့ လွှဲပြောင်းနိုင်ခြင်း ခင်းနှင့် အကောင်အထည်ဖော် ဖြစ်စေရန်အတွက်) | ၁ | | | | | | | |
| | ၂ | | | | | | | |
| | ၃ | | | | | | | |
| | ၄ | | | | | | | |