



ပြည်ထောင်စုမြန်မာနိုင်ငံတော်အစိုးရ
စိုက်ပျိုးရေး၊ မွေးမြူရေးနှင့် ဆည်မြောင်းဝန်ကြီးဌာ
ကျေးလက်ဒေသဖွံ့ဖြိုးတိုးတက်ရေးဦးစီးဌာန

National Community Driven Development Project
လူထုဗဟိုပြုစီမံကိန်း၊ လှိုင်းဘွဲ့မြို့နယ်

ကျေးရွာဖွံ့ဖြိုးရေးအစီအစဉ်



မြလေးကျေးရွာအုပ်စု
ရွာသာအေးကျေးရွာ

လှိုင်းဘွဲ့မြို့နယ်၊ ကရင်ပြည်နယ်
၂၀၁၉ ခုနှစ်

မာတိကာ

<u>စဉ်</u>	<u>အကြောင်းအရာ</u>	<u>စာမျက်နှာ</u>
၁။	လှိုင်းဘွဲ့မြို့နယ်အခြေပြမြေပုံ	၁
၂။	ကျေးရွာမြေပုံ (တည်နေရာ)	၂
၃။	အုပ်စုတွင်ပါဝင်သော ကျေးရွာများစာရင်း	၃
၄။	ကျေးရွာအခြေခံအချက်အလက်များ (ကျေးရွာသမိုင်းကြောင်း)	၄-၅
၅။	လူထုပူးပေါင်းပါဝင်သော လူမှုဆန်းစစ်ခြင်းနှင့် အကဲဖြတ်ခြင်း လုပ်ငန်းစဉ် (PSA/PRA) အကျဉ်းချုပ်ဇယား	၆
၆။	ကျေးရွာဖွံ့ဖြိုးရေးအစီအစဉ်အတွက်အသုံးပြုခဲ့သော PRA tools တစ်ခုချင်းစီအတွက် သုံးသတ်ချက်များ	
	၁။ ကျေးရွာလူမှုရေးနှင့်အရင်းအမြစ်ပြမြေပုံ (Social Map)	၇-၈
	၂။ ရာသီခွင်ပြပြကွဲဒီဇိုင်း (Seasonal Cleander)	၉-၁၀
	၃။ ဥစ္စာနေကြွယ်ဝမှုပြဇယား (Wealth Ranking)	၁၁-၁၂
	၄။ ကျား၊မ ပင့်ကူအိမ်သုံးသပ်ခြင်း (Cob Web)	၁၃-၁၄
	၅။ အရင်းအမြစ်အသုံးချမှုပုံစံပြဇယား (Asset Mapping)	၁၅-၁၆
	၆။ အဖွဲ့အစည်းချိတ်ဆက်မှုပြဇယား (Veen Diagram).....	၁၇-၁၉
၇။	ကော်မတီဝင်များရွေးချယ်ခြင်းနှင့် ကျေးရွာဖွံ့ဖြိုးရေးအစီအစဉ် ဆောင်ရွက်မှုမှတ်တမ်း	၂၀
၈။	ကျေးရွာအချက်အလက်များ (PC 1)	၂၁-၂၄
၉။	စီမံကိန်းစက်ဝန်းအချိန်ဇယား (PC 2)	၂၅
၁၀။	ကျေးရွာဖွံ့ဖြိုးရေးဦးစားပေးအစီအစဉ် (PC 3)	၂၆-၂၉
၁၁။	အစည်းဝေးမှတ်တမ်းများ	၃၀
၁၂။	ကဏ္ဍအလိုက်ဦးစားပေးဖွံ့ဖြိုးရေးလုပ်ငန်းစဉ်များ	၃၁

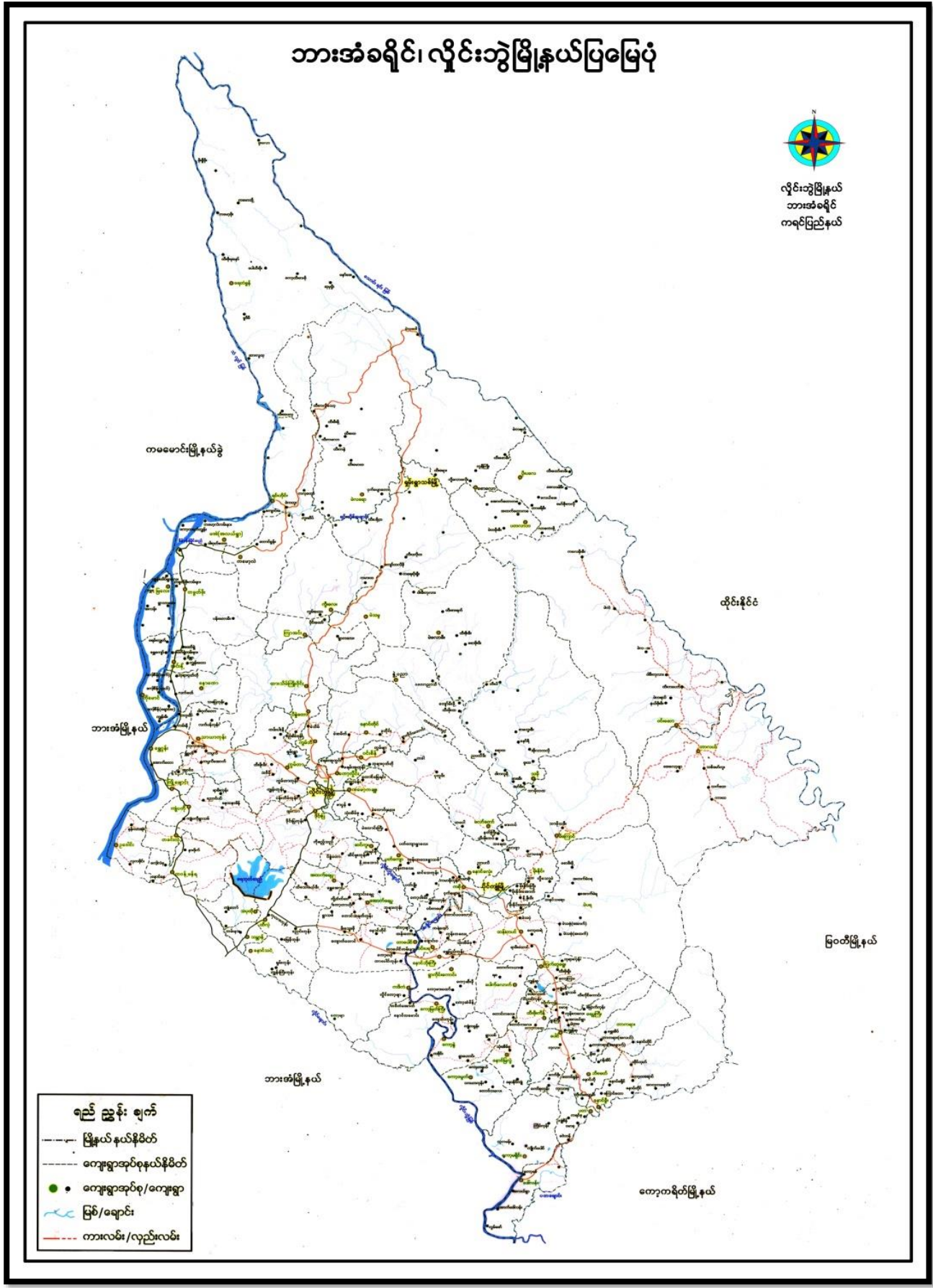

၂။ ကျေးရွာမြေပုံ (တည်နေရာ)



၃။ အုပ်စုတွင်ပါဝင်သော ကျေးရွာများစာရင်း

- ၁။ ရွာသာအေး
- ၂။ ကျွန်းထိပ်ရွာကြီး
- ၃။ ကျွန်းထိပ်ရွာလေး
- ၄။ ပြည်အေး
- ၅။ နန်းအေးချမ်းသာ
- ၆။ အလန်းရွာကြီး
- ၇။ အလန်းရွာလေး

၄။ ကျေးရွာအခြေခံအချက်အလက်များ (ကျေးရွာသမိုင်းကြောင်း)

ဤ သာ ဒေး၊ ရှောက်ခံသမိုင်း အစောင်း

ကျွန်တော်တို့၏ ဤရွာအစောဆုံး သည် ကျင့် ဖြစ်ခဲ့သော
ပျိုင်းကဲ့ ဖြစ်ခဲ့သော ကောလိ ကျွန်း၊ ဖြစ်ပေါ်လာခဲ့ ဖြစ် ဖြစ်
ဖြစ်ပါသည်။ ဖြစ်ပေါ်လာခဲ့ ဖြစ် ဖြစ်ပေါ်လာခဲ့ ဖြစ်ပေါ်လာခဲ့
ဤရွာအစောဆုံး သည် လွန်ခဲ့သော ဒုတိယ ကမ္ဘာစစ်အပြီးတွင်
အိတ်စတိတ် - ဒုတိယ ကမ္ဘာစစ်အပြီးတွင် ဖြစ်ပေါ်လာခဲ့သည်။
အစောဆုံး သည် ကျွန်းတော်ကြီး ကျွန်းတော်ကြီး သည်
အလင်း-ဤ ဒကာများ၊ ဤရွာအစောဆုံး ဒကာများ အစောဆုံး ဒကာ
များ၊ ဒိုင်းကော့၊ သုံး သာ ဒကာများဖြစ်ပြီး ဖြစ်ပေါ်လာခဲ့သော
ထာပါ သည် ဒိုင်းကော့ သုံး သာ ဒကာများဖြစ်ပြီး ဖြစ်ပေါ်လာခဲ့
ဖြစ်ပါသည်။ ဤရွာအစောဆုံး အစောဆုံး အစောဆုံး အစောဆုံး
ကျင့် ဖြစ်ပြီး မူလကလေး ဖြစ်ပေါ်လာခဲ့သည်။ ဤရွာအစောဆုံး
မရှိ သည် အစောဆုံး အစောဆုံး မရှိ သည် အစောဆုံး အစောဆုံး
သော အစောဆုံး ဖြစ်ပါသည်။ ဤရွာအစောဆုံး အစောဆုံး အစောဆုံး
ဖြစ်ပေါ်လာခဲ့သော အစောဆုံး အစောဆုံး အစောဆုံး အစောဆုံး
ယခုအခါ ဖြစ်ပေါ်လာခဲ့သော အစောဆုံး အစောဆုံး ဖြစ်ပေါ်လာခဲ့
အစောဆုံး သည် ဖြစ်ပေါ်လာခဲ့သော အစောဆုံး အစောဆုံး အစောဆုံး
အစောဆုံး အစောဆုံး အစောဆုံး အစောဆုံး အစောဆုံး အစောဆုံး

ရွာသား-ရွာထဲ ခြောက်စုံသမိုင်း အောင် ကို

ရွာဖွဲ့ဖျက်စေခါး၊ ရွာသား-ရွာ အမည် မတော် ဂဏန်းဂ
ကယားလူမျိုး သို့မဟုတ် ထောင်စုဖြင့် . ထိုင်းဆရာတော် မှ ဦးစီး
တည်ထောင်ပါသည်။ ထိုင်းဆရာတော် မှ နင်း ဝေး ခုဖြင့် ရွာကိုသမုတ်
ပြီး ရွာသားဟု အမည် မှည့်ခေါ်ခဲ့ပါသည်။ ထိုင်းဆရာတော်
မရှိ သည် ခြောက် မတော် ဝေး ဆရာတော် ဆက်လက် ဖြစ် ရွာသားဟု
ခေါ် ခြေ . ခြေ ဆယ် ဖြင့် ဆက်လက် ခေ့ထိုင် ခဲ့ ပါ သည် , ဖြစ်စေသည့်
၁၃၂၆ ခု ၅၆ တွင် မတော် ဝေး ဆရာတော် ပျံ့နှံ့ တော် မှု ပြီး . ရွာသား
ရွာတွင် ခေ့ထိုင် ဝေး ဦး နင်း တွေ ပေ ဂ ဆက်လက် ထိုင်း ဝေး : ခါ သည်
ယခင် မှ ကျန်ရှိ ထိ ရွာသား တည်ထိုင် စေသည့် : ဗုဒ္ဓ မရှိ ဝေး အောင်
လမ်း : မား : ဆက် သမုတ် ရေး : , ဦး ပျံ့ ရေး : . ကျား : မား ရေး : ပုံပန်း ရေး
ဝေ သည် ဖြင့် ခြောက် ဝေး ကျန် ကျ ဖြစ် ရ ပါ သည် ၊ ယခု အ ခါ . ခိုင် ဝေး
အောင် : အပျံ အောင် နယ် ဖြစ် စေ ဖြစ် : လာ ပြီး . ယခု တွင် အောင်
' မှု အောင် : , ဝေ သည် ပုံပန်း ရေး : နှင့် ကျား : မား ရေး : ခြောက် ဝေး
အောင် : အောင် : လာ ပြီး ရွာ သား မှု ဖြစ် ရ သည် အင်

သိရှိပါသည်။

ရွာသား

၅။ လူထုပူးပေါင်းပါဝင်သော လူမှုဆန်းစစ်ခြင်းနှင့် အကဲဖြတ်ခြင်းလုပ်ငန်းစဉ် အကျဉ်းချုပ်ဇယား

လူထုပူးပေါင်းပါဝင်ခြင်းစီမံကိန်း

လူမှုဆန်းစစ်ချက် (FRA) နှင့် သက်ဆိုင်သော အချက်အလက်များ

ကျေးရွာအမည် - ရွာအေး

ကျေးရွာအုပ်စု - မြင်း

စဉ်	ဆွေးနွေး စဉ်းစား ရက်စွဲ	အကြောင်းအရာများ	ဆွေးနွေးဆောင်ရွက် ရက်စွဲများ (နံပါတ်)		ပေါင်းစု ရက်စွဲ အတွက်
			လူများ	မ	
၁။		လူမှုအရင်းအမြစ် ဖြေရှင်းမှု နှင့် ဆန်းစစ် ချက်များ	၅	၂၀	၂၅
၂။		ဥပဒေနှင့် ကွဲလွဲမှု အဆင့် သတ်မှတ် ခြင်း နှင့် ဆန်းစစ်ချက်များ	၁၀	၁၀	၂၀
၃။		ကျေးရွာအုပ်စုအရင်းအမြစ် နှင့် ပိုမိုဆိုင်ရာ များအား သုံးစွဲမှု နှင့် စီမံခန့်ခွဲမှု အ ပေါ်သုံးသပ်ခြင်း နှင့် ဆန်းစစ်ခြင်းများ	၅	၁၀	၁၅
၄။		ရာသီခွင် ဖြေရှင်းမှု နှင့် ရေအား ဖြေရှင်းမှု နှင့် ဆန်းစစ်ချက်များ	၈	၁၇	၂၅
၅။		ပုဂ္ဂလိက အိမ် သုံးသပ်ခြင်း နှင့် ဆန်းစစ်ချက်များ	၃၈	၅၈	၉၆
၆။		မိမိတို့ (ကျေးရွာအုပ်စု ဖြစ်ပေအဖွဲ့ အစည်းများ ချိတ်ဆက်မှု ဖြေရှင်းမှု) ဆန်းစစ်ချက်များ	၁၀	၁၀	၂၀

ကျေးဇူး-ပြုသာဓကေး

ရက်စွဲ - ၅. ၆. ၂၀၁၄

ရက်စွဲ ဖြစ်စေ

- ပြုသာဓကေး ကျေးဇူးပြုစေရန် ရရှိနိုင်စေရန် အလှူငွေများကို သေ၊ ကျားများ ရှိသည်။ ကယ်ယာ၊
ဝိ၊ ဝိ စစ်ကုန်ရောင်းချခြင်း၊ စားသောက်ဆိုင်များ ဖြစ်ပြီး လုပ်ကိုင်နေကြသည်။

- ကျေးဇူးပြုချက်တွင် ပြုထုတ်ပေးထားပါ။
- ကျွန်ုပ်တို့၏ ပြုထုတ်ပေးသည့် ဝတ္တု၊ ဝတ္တုလက်ဆောင် စားသောက်ဆိုင်များသည်။
- ဝတ်စုံအင်္ကျီများ ပြုထုတ်ပေးခြင်း၊ အလှူငွေများကို လုပ်ကိုင်ဆောင်ရွက်ပေးခြင်း
သောဖြစ်ပျက်မှုများ ရှိသည်။
- ပြုသာဓကေး ကျေးဇူးပြုစေရန် အလှူငွေများကို ရရှိစေရန် အလှူငွေများကို ပေးပါ။
- စာတင်အလှူငွေ သည် အလှူငွေကို ရရှိစေရန် ရှိသည်။
- ပြုသာဓကေး ကျေးဇူးပြုစေရန် ရရှိစေရန် အလှူငွေများကို ပေးပါ။
- မြန်မာ့အလင်း သို့မဟုတ် အခြား မီဒီယာများတွင် အလှူငွေများကို တွေ့ရှိရပါက အလှူငွေများကို
လုပ်ငန်းများ ပြုထုတ်ပေးခြင်းကို လုပ်ကိုင်ပေးရန် အလှူငွေများကို ပေးပါ။
- ပြုသာဓကေး ကျေးဇူးပြုစေရန် အလှူငွေများကို ရရှိစေရန် အလှူငွေများကို ပေးပါ။

၂။ ရာသီခွင်ပြုပြင်မှု (Seasonal Cleander)

ရာသီခွင်ပြုပြင်မှု

ရာသီခွင်	အရာအမျိုးအစား	ကျွန်း	နယ်	ဝါး	ဝါး	အောက်	အောက်	အောက်	အောက်	အောက်	အောက်	အောက်	အောက်
မိုးရာသီ													
ဝေရာသီ													
အောက်													
အောက်													
အောက်													
အောက်													

ပါဝင်ရေးစွဲ: ပျံ = ၈ (တစ်)၊
 = ၁၈ (မ)

ဂျပန်နိုင်ငံ ဝန်ထမ်းများ၏ အကျိုးအမြတ်

ကျေးဇူး - ဂျပန်နိုင်ငံ

အ.စ. - ၁၀၆၀ ၂၀၁၇

အုပ်စု - မြေး

စီမံကိန်း - ဂျပန်နိုင်ငံ ကျေးဇူး၏ အကျိုးအမြတ်များကို စီမံကိန်းပြုစုခြင်း

အကျိုးအမြတ်များကို ဖြည့်ဆည်းပေးခြင်း

ဝင်ငွေ - ဝင်ငွေအရင်းအမြစ်များကို အကျိုးအမြတ်များဖြင့် ဖြည့်ဆည်းပေးခြင်း

အကျိုးအမြတ် - အကျိုးအမြတ်များကို အကျိုးအမြတ်များဖြင့် ဖြည့်ဆည်းပေးခြင်း

အကျိုးအမြတ် - အကျိုးအမြတ်များကို အကျိုးအမြတ်များဖြင့် ဖြည့်ဆည်းပေးခြင်း

အကျိုးအမြတ် - အကျိုးအမြတ်များကို အကျိုးအမြတ်များဖြင့် ဖြည့်ဆည်းပေးခြင်း

အကျိုးအမြတ် - အကျိုးအမြတ်များကို အကျိုးအမြတ်များဖြင့် ဖြည့်ဆည်းပေးခြင်း

၃။ ဥစ္စာရေးကြွယ်ဝမှုပြယေား			
အစားအသုံး	သတ်မှတ်ချက်	အိမ်ထောင်စု ကျေပွန်	ရာခိုင်နှုန်း
ပြေလည်သော အုပ်စု	<p style="text-align: center;">ဆိုင်ကယ်၊ လယ် ၅ ဧက၊ ဆန်ထွေလာရီ/တိဇွဲ၊ ဖွဲ့စည်းစနစ်</p> <p>ကား၊ ပျဉ်ထောင်ဒီဇီ၊ ဇာန်၊ ဝက်၊ နွား၊ ခြံစိုက်ခင်း၊ ယာယျခင်း</p>	၁၅	၁၀%
အစားအသုံး ရှိသော အုပ်စု	<p style="text-align: center;">စက်ဘီး၊ ဆိုင်ကယ်၊ လယ် ၅ ဧကအောက်၊ ဖွဲ့စည်းစနစ်</p> <p>ဇာန်၊ ဝက်၊ နွား၊ ယာယျခင်း</p>	၂၆	၅၅%
မပြေလည်သော အုပ်စု	<p style="text-align: center;">မရှိဝက်၊ ဇာန်၊ ဆန်၊ ဖွဲ့စည်းစနစ်</p> <p>ဝါး၊ နွား၊ ဇာန်၊ လယ် ၅ ဧက</p>	၃၅	၂၅%

ပါဝင်ဆွေးနွေးသူ = ၇၃ (၁၀) ဦး
၆ (၁၀) ဦး

၃၅၀၂ ကြွယ်ဝမှု မြေယာ ကျိတ်ခြင်း ညွှန်ချက်

ကျေးရွာ - ဂွာသာကေး

၀၅.၅ - ၁၀.၆ - ၂၀၁၅

ခုတ်မှု - မြေပေး

- မြေလည်သောခုတ်မှု - ဂွာသာကေးကျေးရွာ၏ မြေလည်သော နိမ့်ထောင်စုသည် (၁၅) နိမ့်ထောင်စု ဖြစ်သည်။
- ကဆုန်ကတိုင် ခုတ်မှု - ဂွာသာကေးကျေးရွာ၏ ကဆုန်ကတိုင် နိမ့်ထောင်စုသည် (၉၅) နိမ့်ထောင်စု ဖြစ်သည်။
- မြေလည်သော ခုတ်မှု - ဂွာသာကေးကျေးရွာ၏ မြေလည်သော နိမ့်ထောင်စုသည် (၃၇) ဖြစ်သည်။

ဂွာသာကေးကျေးရွာ၏ ၃၅၀၂ ကြွယ်ဝ မြေမြေယားကို ကြည့်ခြင်းကား မြင့် ကဆုန်ကတိုင် နိမ့်ထောင်စုက ထိုများကြီး မြေလည်သော နိမ့်ထောင်စု မှာ နယ်ပယ်ကန့်သတ်ခြင်းသည်ကို တွေ့ရသည်။ နောင်မြေပေး ခုတ်မှုက ကျည်းစိမ်း ဖြစ်သည်။ စီမံကိန်း ဧကပေးလျှင် မြေလည်သော ခုတ်မှုသည် ယိုကြီး ခင်းစား သွား မည်ဖြစ်သည်။ လမ်း၊ တံတား၊ ကစားကစား နှင့် ကျွဲစားကစား လုပ်လျှင် ကျွဲစားကစား နှင့် ကလေး ကျွဲစားကြီး စင်စစ်များ ထိုးဖွားလာမည်။

၄။ ကျား၊မ ပင့်ကူအိမ်သုံးသပ်ခြင်း(Cob Web)

ပင့်ကူ အိမ် သုံးသပ် ခြင်း (မ) (ကျား)

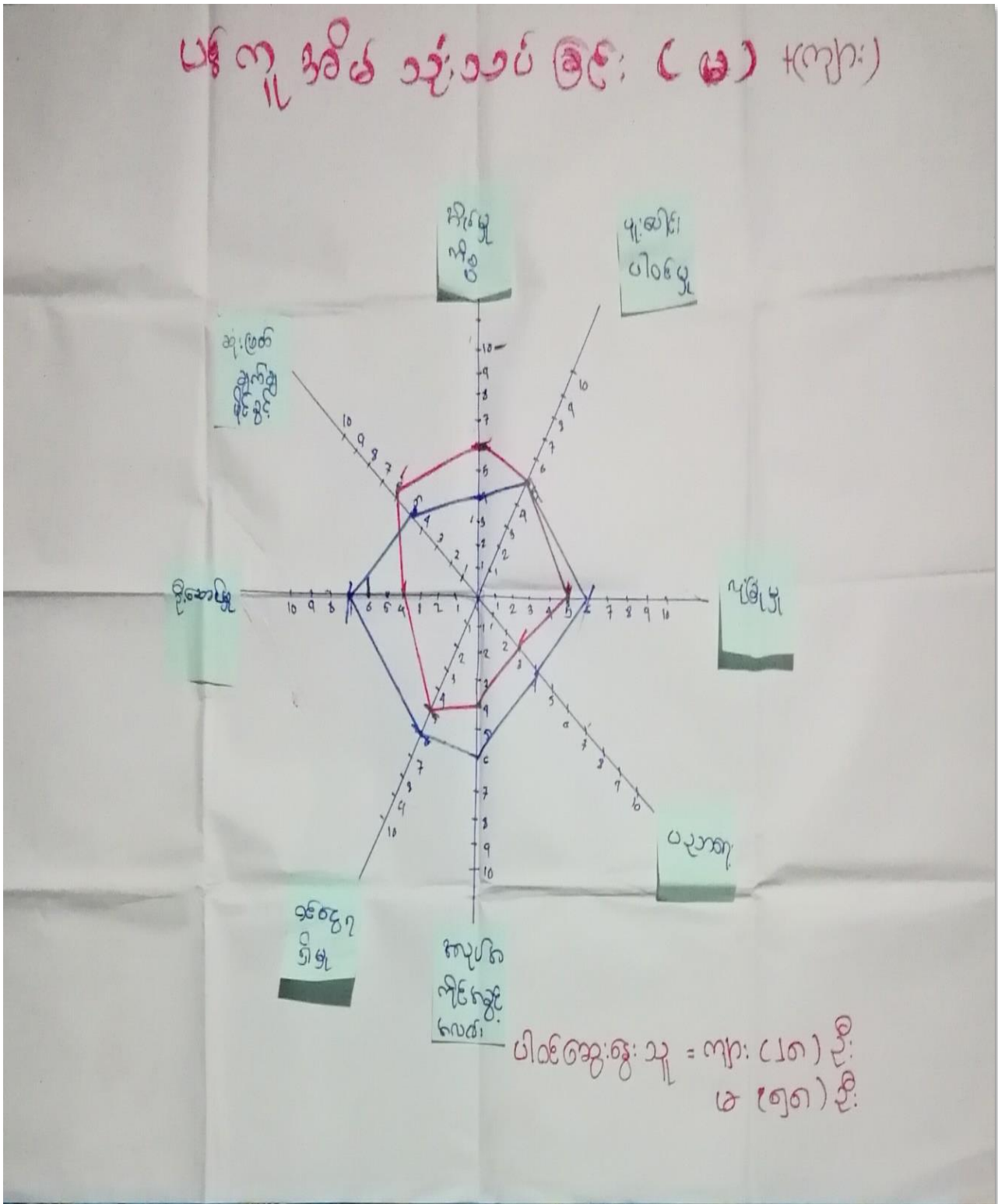

ပဋိကုန်စိတ် ထူးသဖြင့်၊ ထူးခပ်ခြင်း၊ ထူးခြင်းများ

ကျေးဇူး - ဂွာသာအေး

မှ.စ. - ၅. ၆. ၂၀၁၄

နည်းစာ - ခြစား

- အမျိုးသမီး ၈၀၀ ဧရိယာ၊ အလယ်ကျဉ်း အနွယ်အနွယ်၊ အေး၊ နည်း၊ သည်၊
 ၂၀၀၀ - အမျိုးသမီး များသည် အိမ်တွင် ခြစားသော အမျိုးသမီး ခြစားခြင်းတတ်သည်။ ပညာ
 အား၊ လုံခြုံမှု၊ အိမ်ထောင်လည်း အမျိုးသမီး များ အားနည်းသည်ကို တွေ့ရပါသည်။
- မူးပေါင်းပါဝင်မှုက အမျိုးသားနှင့် အမျိုးသား များ တျက်တူပေးသည်ကို တွေ့ရပါ
 သည်။
- ဂွာသာအေး ကျေးဇူးဂုဏ်ဆုံး ဖြတ်ချက် ချုပ်ငြိမ်းမှုက အမျိုးသမီး များက အမျိုးသားများ
 ထက် ဆုံး ဖြတ်ချက် ချုပ် ငြိမ်းပေးသည်ကို တွေ့ရပါသည်။
- ဂွာသာအေး ကျေးဇူးဂုဏ် ပဋိကုန်စိတ်ကို ကြည့်ခြင်း အားဖြင့် အမျိုးသားနှင့် အမျိုး
 သမီးများ ခွဲခြားမှု သိမ်မွေ့စေရန်၊ ထပ်လောင်းပြီး တျက်တူပေးသည်ကို တွေ့ရ
 ပါသည်။

၅။ အရင်းအမြစ်အသုံးချမှုပုံစံပြဿနာ (Asset Mapping)

အရင်းအမြစ်အသုံးချမှုပုံစံပြဿနာ

က	+	မ	$\text{က} + \text{မ}$
အိမ်ထောင်		TV	အိမ်ထောင်
စက်ကား		ဝင်ငွေ	ကုန်ပစ္စည်း
ကော်ပီရေးရှင်း			ရင်းနှီးမြှုပ်နှံမှု
ကျွမ်းကျင်မှု			လက်ထောက်
...			

ပါဝင်အဖွဲ့အစည်းအဖွဲ့ = ကျား (၅) မ (၁၀)

အရင်းအမြစ်အသုံးချမှုပုံစံပြဿနာ

က	+	မ	$\text{က} + \text{မ}$
အိမ်ထောင်		အိမ်ထောင်	ရင်းနှီးမြှုပ်နှံမှု
စက်ကား			ကုန်ပစ္စည်း
ကော်ပီရေးရှင်း		TV	ကျွမ်းကျင်မှု
ကျွမ်းကျင်မှု		ဝင်ငွေ	လက်ထောက်
...			

ပါဝင်အဖွဲ့အစည်းအဖွဲ့ = ကျား (၅) မ (၁၀)

၆။ အဖွဲ့အစည်းချိတ်ဆက်မှုပြဇယား (Veen Diagram)

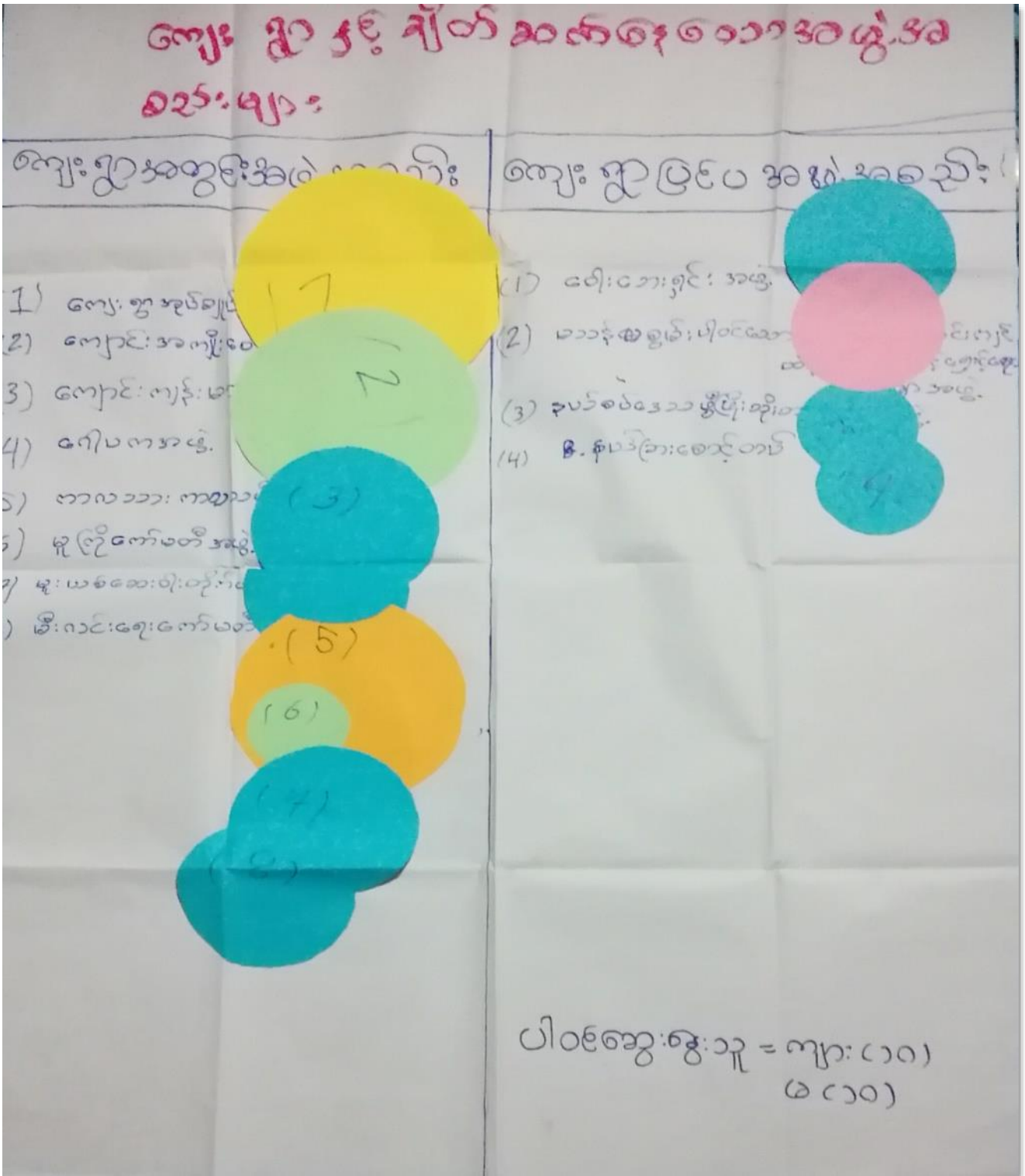

အဖွဲ့အစည်း: ချိတ်ဆက်မှု (ကျေးဇူးအတွက်)

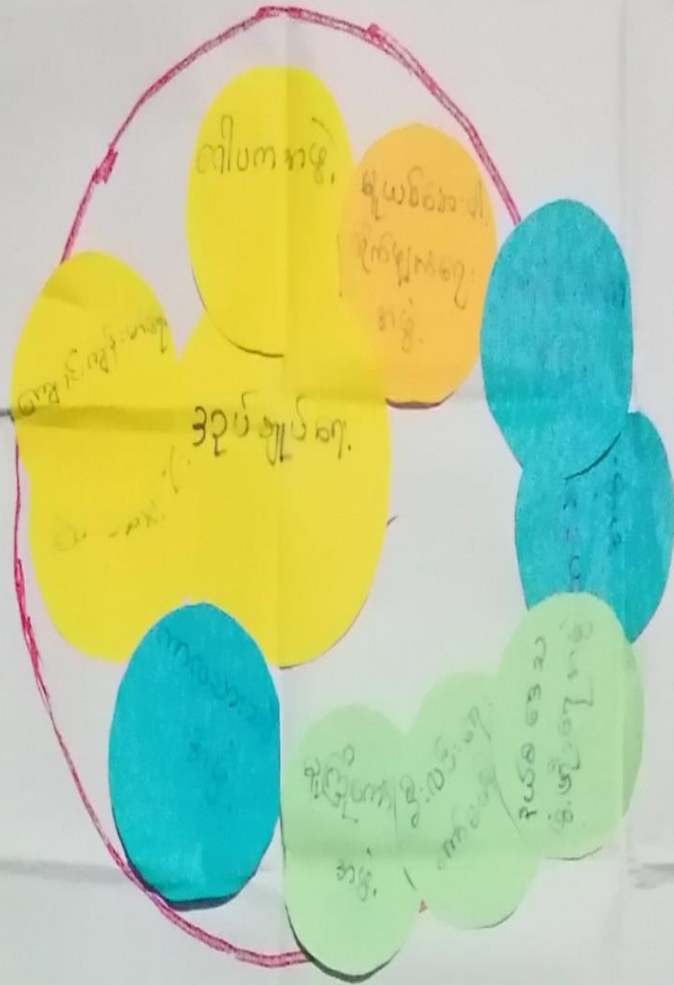

ပါဝင်ဆွေးနွေးသူ = ကျား (၁၀)
မ (၁၀)

၇။ ကော်မတီဝင်များရွေးချယ်ခြင်းနှင့် ကျေးရွာဖွံ့ဖြိုးရေးအစီအစဉ် ဆောင်ရွက်မှုမှတ်တမ်း



၈။ ကျေးရွာအချက်အလက်များ(PC 1)

ပုံစံ - ၈ - ၁ ကျေးရွာအခြေခံအချက်အလက်များ (Form PC 1)

လမ်းညွှန်ချက်: ကျေးရွာတစ်ရွာသို့ ပထမဆုံးမိတ်ဆက်ခန်းသွားရောက်သောအခါ လူထုစည်းရုံးရေးမှူးသည် ကျေးရွာခေါင်းဆောင်များအားကျေးရွာအချက်အလက်များကိုမေတ္တာရပ်ခံ၍တောင်းခံရသည်။ ဤအချက်အလက်များကိုစီမံကိန်းမိတ်ဆက်အစည်းဝေးမတိုင်မီတောင်းခံရမည်။ စီမံကိန်းမိတ်ဆက်အစည်းဝေးတွင် လူထုစည်းရုံးရေးမှူးသည် ဤအချက်အလက်များအားစစ်ဆေးပြီး မှန်ကန်အောင်ပြုလုပ်ရမည်။ မြို့နောက်တွင် လူထုစည်းရုံးရေးမှူးမှ သတင်းအချက်အလက်ထံသို့ Tablets မှ တဆင့်ဖြည့်သွင်းရမည်။

ကျေးရွာခေါင်းဆောင် အမည် ဦးဂေါ်ဂွီစိုင်း	ကျေးရွာခေါင်းဆောင်၏ ဖုန်းနံပါတ် ၀၉-၇၇၀၇၇ ၄၀၈၄	လူထုစည်းရုံးရေးမှူး၏အမည် ဦးခေတ်ဇက်ဇက်သားဦး
ပြည်နယ်၊တိုင်း၊ဒေသကြီး ကျွန်း	မြို့နယ် ကျွန်းကျွန်း	ကျေးရွာအုပ်စု မြေတား
		ကျေးရွာ ၆၇၁၁၆၈

က။ လူဦးရေ

လူမျိုးစု	အိမ်ထောင်စုအရေအတွက်	ကိုးကွယ်သည့်ဘာသာ	အိမ်ထောင်စုအရေအတွက်
လူမျိုးစု (၁) - မကလေး	130	ဘာသာ(၁) - မကလေး	130
လူမျိုးစု (၂) -----		ဘာသာ(၂) -----	
လူမျိုးစု (၃) -----		ဘာသာ(၃) -----	
လူမျိုးစုရော -----		ဘာသာရော -----	
အခြား			
	အရေအတွက်		
မသန်စွမ်းသူများ	6		
သက်ကြီးရွယ်အိုများ (၆၅ နှစ် နှင့် အထက်)	၃၄		
စစ်ဘေးရှောင်			

	အမျိုးသား(အရေအတွက်)	အမျိုးသမီး(အရေအတွက်)	စုစုပေါင်းအရေအတွက်
လူဦးရေ			
လူမျိုးစု (၁)- ကရင်	411	460	871
လူမျိုးစု (၂)-----			
လူမျိုးစု (၃)-----			
အခြား			
အိမ်ထောင်ဦးစီး	107	29	

(ခ)အခြေခံအဆောက်အအုံ အသုံးအဆောင်များ

စာသင်ကျောင်း	အမှတ် ခြံစံပါ	ကျန်းမာရေး	အမှတ် စစ်ပါ	ဘာသာရေးအဆောက် အအုံများ	အမှတ် ခြံစံပါ
အထက်တန်းကျောင်း	<input type="checkbox"/>	ဆေးရုံ	<input type="checkbox"/>	ဇေတီ	<input checked="" type="checkbox"/>
အလယ်တန်းကျောင်း	<input type="checkbox"/>	ကျန်းမာရေးဌာန	<input type="checkbox"/>	ဘုန်းကြီးကျောင်း	<input checked="" type="checkbox"/>
မူလတန်းကျောင်း	<input checked="" type="checkbox"/>	ကျန်းမာရေးဌာနခွဲ	<input type="checkbox"/>	ဟိန္ဒူဘုရားကျောင်း	<input type="checkbox"/>
မူကြိုကျောင်း	<input type="checkbox"/>	ဆေးပေးခန်း	<input type="checkbox"/>	ခရစ်ယာန်ကျောင်း	<input type="checkbox"/>
အခြား	<input type="checkbox"/>	အခြား	<input type="checkbox"/>	ဗလီ	<input type="checkbox"/>
				အခြား	<input type="checkbox"/>
မှတ်ချက်		မှတ်ချက်		မှတ်ချက်	

(ဂ) ကျွမ်းကျင်သူများမှတ်တမ်း (ကျေးရွာတွင်နေထိုင်သော သို့မဟုတ် တခြားရွာမှလာရောက်သောကျွမ်းကျင်သူများ)

(၁) စာသင်ကျောင်း			(၂) ကျန်းမာရေး			(၃) လက်မှုပညာရှင်		
	ရွာတွင်နေထိုင်သူ	အခြားရွာမှလာသူ		ရွာတွင်နေထိုင်သူ	အခြားရွာမှလာသူ		ရွာတွင်နေထိုင်သူ	အခြားရွာမှလာသူ
မူလတန်းပြဆရာ/မ	<input checked="" type="checkbox"/>	<input checked="" type="checkbox"/>	ဆရာဝန်	<input type="checkbox"/>	<input type="checkbox"/>	လက်သမား	<input checked="" type="checkbox"/>	<input type="checkbox"/>
အထက်တန်းပြဆရာ/မ	<input type="checkbox"/>	<input type="checkbox"/>	လက်ထောက်ကျန်းမာရေးမှူး	<input type="checkbox"/>	<input type="checkbox"/>	ပန်းရံ	<input checked="" type="checkbox"/>	<input type="checkbox"/>
အလယ်တန်းပြဆရာ/မ	<input type="checkbox"/>	<input type="checkbox"/>	အမျိုးသမီးကျန်းမာရေးဆရာမ	<input type="checkbox"/>	<input type="checkbox"/>	လှုပ်စစ်ကျွမ်းကျင်၊ ဦးသမား	<input type="checkbox"/>	<input type="checkbox"/>
မူကြိုဆရာ/မ	<input type="checkbox"/>	<input type="checkbox"/>	သားဖွားဆရာမ	<input type="checkbox"/>	<input type="checkbox"/>	ရေပိုက်သွယ်သူ	<input type="checkbox"/>	<input type="checkbox"/>
အခြား	<input type="checkbox"/>	<input type="checkbox"/>	ပြည်သူ့ကျန်းမာရေးလုပ်သား	<input type="checkbox"/>	<input type="checkbox"/>	စက်ပြင်ဆရာ	<input type="checkbox"/>	<input type="checkbox"/>
မှတ်ချက်			မှတ်ချက်			မှတ်ချက်		

(ဃ) ကျေးရွာသို့ ရောက်ရှိနိုင်သည့်လမ်းအခြေအနေ / ကျေးရွာတစ်ရွာသည် ၎င်း၏ကျေးရွာအုပ်စုနှင့် ဆက်သွယ်ထားသော လမ်းအခြေအနေ (အောက်ပါတို့ကိုဝိုင်းပါ)

- ကျောက်ကြမ်းလမ်း:
- ကတ္တရာလမ်း:
- ကွန်ကရစ်လမ်း:
- မော်တော်ဆိုင်ကယ်လမ်း:
- ကျောက်ခင်းလမ်း:
- မြေသားလမ်း:
- လူသွားလမ်း:
- အခြား: _____

(င) ကျေးရွာဖွံ့ဖြိုးမှုစီမံချက်

ဝိုင်းပါ

(၁) လူထုဗဟိုပြုစီမံကိန်းမစတင်မီ ဤကျေးရွာတွင်ကျေးရွာဖွံ့ဖြိုးမှု စီမံချက်ရှိခဲ့ပါသလား? ရှိပါသည်/မရှိပါ/မသိပါ

(၂) ရှိခဲ့ပါလျှင် ဤစီမံချက်ကို မည်သည့် ခုနှစ်တွင်ပြင်ဆင်ခဲ့ပါသနည်း? နှစ်-----/မသိပါ

(၃) ဤစီမံချက်ကို ဖြည့်နယ်မှုအတည်ပြုခဲ့ပါသလား? ပြုခဲ့ပါသည်/မပြုခဲ့ပါ/မသိပါ

(၈) ရေးအကွာအဝေး

(၁) ဤကျေးရွာ၏ပဟိုမှ၎င်းကျေးရွာအုပ်စု၏ပဟိုအထိခရီးမိုင်မည်မျှကွာဝေးသနည်း? မိုင် ၃/မသိပါ

(၂) ဤကျေးရွာမှ ၎င်းကျေးရွာအုပ်စုပဟိုအထိသွားလာရာတွင်ကြာမြင့်သည့်အချိန်။

ခြောက်သွေ့ရာသီတွင်ကြာချိန် ၁၀' ----- ထော်လာဂျီ/မော်တော်ဆိုင်ကယ်/ခြေလျင်/လား/မော်တော်ဘုတ်/
အခြား -----

မိုးရာသီတွင်ကြာချိန် ၁၀' ----- ထော်လာဂျီ/မော်တော်ဆိုင်ကယ်/ခြေလျင်/လား/မော်တော်ဘုတ်/
အခြား -----

(ဆ) ပတ်ဝန်းကျင်ဆိုင်ရာသဘာဝဘေးအန္တရာယ်

ဤကျေးရွာတွင်ရေကြီးခြင်းကဲ့သို့ သဘာဝဘေးအန္တရာယ်ကျရောက်ဖူးခြင်း ရှိပါသလား။

ရှိမပါ ရှိပါသည် ရှိလျှင်ဖော်ပြပါ-----

(ဇ) ကျေးရွာတွင် ဖွဲ့စည်းထားသော အဖွဲ့အစည်းများ

လူထုပဟိုပြုစီမံကိန်းမတိုင်မီ ဤကျေးရွာတွင် ကျေးရွာဖွံ့ဖြိုးရေးအတွက် အစိုးရ(သို့)ရွာသားများကိုယ်တိုင်(သို့) စီမံကိန်းတစ်ခုခုမှ ဖွဲ့စည်းထားသည့် အဖွဲ့အစည်းများရှိပါသလား။

(၁) -----

(၂) -----

(ဈ) အထွေထွေအုပ်ချုပ်ရေး ဦးစီးဌာန (GAD) မှ မှတ်တမ်းတင်ထားခြင်း

ဤကျေးရွာသည် အထွေထွေအုပ်ချုပ်ရေး ဦးစီးဌာန (GAD) မှ မှတ်တမ်းတင်ထားမှု ရှိပါသလား။

ရှိမပါ ရှိပါသည်

ကျေးရွာခေါင်းဆောင်

အမည် ဦးဂျီအိုစို

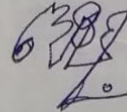
လက်မှတ်  နေ့စွဲ ၂၀၁၉.၅.၁၅

လူထုစည်းရုံးရေးမှူး

အမည် ဦးအောင်စင်စင်

လက်မှတ်  နေ့စွဲ ၂၀၁၉.၅.၁၅

၉။ စီမံကိန်းစက်ဝန်းအချိန်ဇယား(PC 2)

ပုံစံ - ၀-၂ - စီမံကိန်းစက်ဝန်းအချိန်ဇယား (PC 2)

လက်ညွှန်ချက်၊ ဆက်ဆံရလဒ်ရလဒ်များ/လက်ထောက်နည်းပညာများ/စီမံကိန်းစက်ဝန်းအဆင့်တင်ပြပြီးစီးတိုင်ကျေးရွာနှင့် ကျေးရွာအုပ်စုအတွက်ကြိုပံ့ကြည့်ရှုရမည်။

စည်းရုံးရေး/လက်ထောက်နည်းပညာရေးဝန်ထမ်း အမည် - **ဦးအောင်သာကျော်**

နေ့စွဲ **၇.၆.၂၀၁၇** စက်ဝန်းအားအပတ်ခြစ်ပါ စက်ဝန်း(၁) စက်ဝန်း(၂) စက်ဝန်း(၃)
 စက်ဝန်း (၄)

ပြည်နယ်/တိုင်း **ကျွေး** မြို့နယ် **လွိုင်လွင်** ကျေးရွာအုပ်စု **မြစ်ဖား** ကျေးရွာ **ရွာသာစောင်း**

စီမံကိန်းဆောင်ရွက်မှုအဆင့်များ	နေ့စွဲ		အစည်းအဝေးတွင်တက်ရောက်သူအရေအတွက်					
	စတင်သည့်နေ့	ပြီးဆုံးသည့်နေ့	အမျိုးသားအရေအတွက်	အမျိုးသမီးအရေအတွက်	အိမ်ထောင်စုအရေအတွက်	လူမျိုးစုတက်ရောက်သူအရေအတွက်နှင့် လူမျိုးစုအမည်	အိမ်ထောင်စုပေါင်း	အိမ်ထောင်စု %
၁။ ကျေးရွာစီမံကိန်း မိတ်ဆက်အစည်းအဝေး	၇.၆.၁၇	၇.၆.၁၇	၁၇	၅၇	၇၄	၇၄ ကျွေး	၁၃၀	
၂။ ကျေးရွာဖွံ့ဖြိုးရေး စီမံချက်ရေးဆွဲခြင်းအစည်းအဝေး	၈.၆.၁၇	၈.၆.၁၇	၁၇	၅၇	၇၄	၇၄ ကျွေး	၁၃၀	
၃။ ကျေးရွာအုပ်စု လုပ်ငန်းဆုံးဖြတ်ချက်ချသည့်အစည်းအဝေး								
၄။ မြို့နယ်အဆင့်စီမံကိန်းရေးဆွဲရေးနှင့်အကောင်အထောင်ဖော်ရေးကော်မတီ၏			မလို	မလို	မလို	မလို		

၁၀။ ကျေးရွာဖွံ့ဖြိုးရေးဦးစီးဌာန (PC 3)

ပုံစံ - ၈ - ၃ ကျေးရွာဖွံ့ဖြိုးရေး ဦးစီးဌာန (Form PC 3)

လယ်ညွှန်ချက် အဆင့်(၃) ကျေးရွာဖွံ့ဖြိုးရေးအစည်းအဝေး ပြီးဆုံးသောအခါ ကျေးရွာစီမံကိန်း အထောက်အကူပြု
 ကော်မတီသည် လူထုစည်းရုံးရေးမှူးအကူအညီဖြင့် ဤပုံစံကိုပြည့်စုံအောင် ဖြည့်သွင်းရမည်။

လူထုစည်းရုံးရေးမှူး/ဝန်ထမ်း အမည် ဦးစောစောနိုင်သင်္ဘော

နေ့စွဲ ၂၀.၆.၂၀၂၄ ကော်မန်းအား အမှတ်ခြစ်ပါ (✓) ကော်မန်း(၁)
 ကော်မန်း(၂) ကော်မန်း(၃) ကော်မန်း(၄)

ပြည်နယ်/တိုင်း ၈၇၆ ဖြန့်ဖြူးမှု ကျေးရွာအုပ်စု ၂၅၈၅ ကျေးရွာ ၅၇၀၀၀

က။ အစီအစဉ်အတိုင်းအသုံးပြုမှုအားစွဲစွဲခြင်း - ယုံလက်ရှိအခြေအနေတွင် ဤကျေးရွာဖွံ့ဖြိုးရေးအစည်းအဝေး
 အဓိက အစီအစဉ်အတိုင်းအသုံးပြုမှုအားစွဲစွဲခြင်း (အမျိုးသား/သမီး အနည်းဆုံးအစီအစဉ် ၅ ခုစီဖော်ပြပါ)

အမျိုးသား အဖွဲ့မှ တင်ပြသောအစီအစဉ်အတိုင်းအသုံးပြုမှု	အမျိုးသမီး အဖွဲ့မှတင်ပြသောအစီအစဉ်အတိုင်းအသုံးပြုမှု
၁ မိုးရာသီတွင် ခြာချွန်ထွက်စား မကောင်းသောအခါတွင် ခြာချွန်/သားများ အားလျာအားကုသခြင်း	၁ ခြာချွန်ထွက်စား မကောင်းသောအခါတွင် ခြာချွန်/သားများ ကုသခြင်း
၂ အစားအသောက် ကျွမ်းကျင်ကျွမ်းကျင် သူ/သားတစ်ယောက်ကုသခြင်း	၂ မိုးရာသီတွင် ခြာချွန်ထွက်စား မကောင်းသောအခါတွင် ခြာချွန်/သားများ ကုသခြင်း
၃ မိုးရာသီတွင် ခြာချွန်ထွက်စား မကောင်းသောအခါတွင် ခြာချွန်/သားများ ကုသခြင်း	၃ ခြာချွန်ထွက်စား မကောင်းသောအခါတွင် ခြာချွန်/သားများ ကုသခြင်း
၄ မိုးရာသီတွင် ခြာချွန်ထွက်စား မကောင်းသောအခါတွင် ခြာချွန်/သားများ ကုသခြင်း	၄ ကျွမ်းကျင်ကျွမ်းကျင်သူ/သားတစ် ယောက်ကုသခြင်း
၅ ကျွမ်းကျင်ကျွမ်းကျင်သူ/သားတစ် ယောက်ကုသခြင်း	၅ လယ်ယာစိုက်ပျိုးရေးအဖွဲ့အစည်း ဖွဲ့စည်းခြင်း
၆ သဘာဝဘေး ကျွမ်းကျင်ကျွမ်းကျင် သူ/သားတစ်ယောက်ကုသခြင်း	၆ ကျွမ်းကျင်ကျွမ်းကျင်သူ/သားတစ် ယောက်ကုသခြင်း
၇ မိုးရာသီတွင် ခြာချွန်ထွက်စား မကောင်းသောအခါတွင် ခြာချွန်/သားများ ကုသခြင်း	၇ ကျွမ်းကျင်ကျွမ်းကျင်သူ/သားတစ် ယောက်ကုသခြင်း
၈	၈ ကျွမ်းကျင်ကျွမ်းကျင်သူ/သားတစ် ယောက်ကုသခြင်း
၉	၉ ကျွမ်းကျင်ကျွမ်းကျင်သူ/သားတစ် ယောက်ကုသခြင်း
၁၀	၁၀

၁။ မျှော်မှန်းခြင်း - နောင်လာမည့် (၅) နှစ် အတွင်း ကျေးရွာခွံ၊ ငြိမ်းရေး မျှော်မှန်းလျာထားချက်များအား တင်ပြပါ။

အမျိုးသားအဖွဲ့မှ တင်ပြသောမျှော်မှန်းချက်များ	အမျိုးသမီးအဖွဲ့မှ တင်ပြသောမျှော်မှန်းချက်များ
၁။ လမ်းတံတား၊ ကောဇာ၊ လာအေခြင်း။	၁။ လမ်းပန်း၊ ဘလ်သွယ်ရေး၊ ကောဇာ၊ လာအေခြင်း။
၂။ အထိမညာတိုးတက်ရေး၊ အင်အားတိုးတက်ရေး ဂွီလာအေခြင်း။	၂။ ဂွီလာအေခြင်း၊ ကောဇာ၊ လာအေခြင်း။
၃။ ကျွန်ုပ်တို့အားလုံးလက်ထောက်၊ နီးလာအေခြင်း၊ စားပေးချ်ဂွီလာအေခြင်း။	၃။ ဂွီလာအေခြင်း၊ ဘလ်သွယ်ရေး၊ ကောဇာ၊ လာအေခြင်း။
၄။ လယ်ယာသုံး ကိရိယာများ၊ အရက် တွေ၊ မြေစိုစေ၊ ဂွီလာအေခြင်း၊ မြေစိုစေပေးခြင်း။	၄။ စားပေးချ်၊ ဂွီလာအေခြင်း။
၅။ လျှပ်စစ်ဓါတ်၊ ဂွီလာအေခြင်း။	၅။ အထိမညာတိုးတက်ရေး၊ အင်အားတိုးတက်ရေး၊ မြေစိုစေပေးခြင်း၊ ဂွီလာအေခြင်း။
၆။ ဂွီလာအေခြင်း၊ ကောဇာ၊ ကောဇာ၊ မြေစိုစေခြင်း (၇၇၊ ၈၈၊ ၉၉၊ ၁၀၀)။	၆။ ကောဇာ၊ ကောဇာ၊ အထိမညာတိုးတက်ရေး၊ အင်အားတိုးတက်ရေး၊ မြေစိုစေပေးခြင်း၊ ဂွီလာအေခြင်း။

၈။ လူထုစီမံကိန်း၏ လာမည့် (၄) နှစ်အတွက် အကျုံးဝင်သော ဦးစားပေး ဖွံ့ဖြိုးတိုးတက်မှု လုပ်ငန်း အစီအစဉ်များအားဖော်ပြပါ။

အဆင့်	ကျေးရွာအတွက် ဦးစားပေး ဖွံ့ဖြိုးတိုးတက်မှု လုပ်ငန်းစဉ်များ	အဆိုပြုသူ (အမျိုးသားများ/ အမျိုးသမီးများ/ အမျိုးသား+ အမျိုးသမီး)	ခန့်မှန်းကုန်ကျစရိတ်	အကျိုးခံစားခွင့်ရှိသူ ခန့်မှန်းခြေ အရေအတွက်
၁	ဓာတ်လျှပ်စစ်၊ ရေ၊ အိမ်ရာ	(၆)		
၂	ကျေးရွာအတွက် အခြေခံအဆောက်အအုံ	(၈+၆)		
၃	ကျေးရွာအတွက် အခြေခံအဆောက်အအုံ	(၈)		
၄	ကျေးရွာအတွက် အခြေခံအဆောက်အအုံ	(၈+၆)		
၅	ကျေးရွာအတွက် အခြေခံအဆောက်အအုံ	(၈+၆)		
၆	ကျေးရွာအတွက် အခြေခံအဆောက်အအုံ	(၈+၆)		
၇	ကျေးရွာအတွက် အခြေခံအဆောက်အအုံ	(၈)		
၈	ကျေးရွာအတွက် အခြေခံအဆောက်အအုံ	(၈)		

ဃ။ လူထုပစ်ခတ်နှိမ်နင်းမှု လာမည့် (၄) နှစ်အတွက် အကျိုးမဝင်သော ဦးစားပေး ဖွံ့ဖြိုးတိုးတက်မှု လုပ်ငန်း အစီအစဉ်များအားဖော်ပြပါ။

အဆင့်	ကျေးရွာအတွက် ဦးစားပေး ဖွံ့ဖြိုးတိုးတက်မှု လုပ်ငန်းစဉ်များ	အဆိုပြုသူ (အမျိုးသားများ/အမျိုးသမီးများ/အမျိုးသား+အမျိုးသမီး)	အခန်းကဏ္ဍ
၁	လျှပ်စစ်ဓါတ်	(၈ + ၁)	
၂	ကလေးတန်းမှ အထက်တန်း ထိတိုးမြှင့်ပေးခြင်း	(၁)	
၃	လယ်ယာသုံး ကိရိယာများ အကုန်ကျစရိတ်ပေးခြင်း	(၈)	
၄	ဘဏ်ငွေ ဖောက်ခွဲစေကာမေးခြင်း	(၁)	
၅	အသက်မွေးဝမ်းကျောင်း သင်တန်း	(၈)	

ခေါင်းဆောင်၊ ကျေးရွာပစ်ခတ်နှိမ်နင်းမှုအထောက်အကူပြုကော်မတီမှ အတည်ပြုသည်။

အမည် ----- စောအောင်ကျော် ----- လက်မှတ် ----- စောအောင်ကျော် ----- နေ့စွဲ ----- ၁၀.၆.၂၀၁၉ -----

၁၂။ ကဏ္ဍအလိုက်ဦးစားပေးဖွံ့ဖြိုးရေးလုပ်ငန်းစဉ်များ

ကဏ္ဍအလိုက်ဦးစားပေးလုပ်ငန်းစဉ်များ

ကျေးဇူး - ၂၀၁၁-၁၂

ကျေးဇူးအုပ်စု - ၆၈၁၃

ကဏ္ဍ	ဦးစားပေးသည့်	လုပ်ငန်းအမျိုးအစား	အဆိုပါအချက်			ပျက်စီးမှု	စတင်ပုံစံပုံစံအရ (စတင်) ငွေ	ပုံစံ
			ကျေး	၀	ကျေး+၀			
အခြေခံအဆောက်အအုံ (လမ်း၊ တံတား၊ ရေ၊ ဖြူစိုရေး၊ ဖြူစိုရေး)	၁.	ရွာစားအားဖြင့် ကျွန်းစိပ်ရွာချင်း တံတား				✓	(၂၀၀၈)	၂၅၀၂၅၀၀
	၂.	ရွာစားအားဖြင့် ကျွန်းစိပ်ရွာချင်း နေရာရွာချင်း အဆောက်အအုံ	✓				(၂၀၀၈)	၂၅၀၂၅၀၀
	၃.	ရွာစားအားဖြင့် ကျွန်းစိပ်ရွာချင်း				✓	(၂၀၀၈)	၂၅၀၂၅၀၀
	၄.	ကျေးရွာအုပ်စုတွင် အဆောက်အအုံ				✓	(၂၀၀၈)	၂၅၀၂၅၀၀
	၅.	ကျေးရွာအုပ်စုတွင် အဆောက်အအုံ	✓				(၂၀၀၈)	၂၅၀၂၅၀၀
	၆.	ကျေးရွာအုပ်စုတွင် အဆောက်အအုံ	✓				(၂၀၀၈)	၂၅၀၂၅၀၀
	၇.	ကျေးရွာအုပ်စုတွင် အဆောက်အအုံ			✓		(၂၀၀၈)	
ကျေးရွာအုပ်စု (ကျေးရွာအုပ်စု) အတွက် အခြေခံအဆောက်အအုံ	၁.	ကျေးရွာအုပ်စုအတွက် အခြေခံအဆောက်အအုံ			✓		(၂၀၀၉)	၂၅၀၂၅၀၀
	၂.	ကျေးရွာအုပ်စုအတွက် အခြေခံအဆောက်အအုံ				✓	(၂၀၀၈)	၂၅၀၂၅၀၀
	၃.	ကျေးရွာအုပ်စုအတွက် အခြေခံအဆောက်အအုံ					(၂၀၀၈)	
ကျေးရွာအုပ်စု (ကျေးရွာအုပ်စု) အတွက် အခြေခံအဆောက်အအုံ	၁.	ကျေးရွာအုပ်စုအတွက် အခြေခံအဆောက်အအုံ	✓				(၂၀၀၈)	
	၂.	ကျေးရွာအုပ်စုအတွက် အခြေခံအဆောက်အအုံ					(၂၀၀၈)	
ကျေးရွာအုပ်စု (ကျေးရွာအုပ်စု) အတွက် အခြေခံအဆောက်အအုံ	၁.	ကျေးရွာအုပ်စုအတွက် အခြေခံအဆောက်အအုံ			✓		(၂၀၀၈)	ပညာရေး
	၂.	ကျေးရွာအုပ်စုအတွက် အခြေခံအဆောက်အအုံ	✓				(၂၀၀၈)	