

ပြည်ထောင်စုသမ္မတမြန်မာနိုင်ငံတော်အစိုးရ
စိုက်ပျိုးရေး၊ မွေးမြူရေးနှင့်ဆည်မြောင်းဝန်ကြီးဌာန
ကျေးလက်ဒေသဖွံ့ဖြိုးတိုးတက်ရေးဦးစီးဌာန
လွိုင်ကော်-ရှားတောမြို့နယ်



လူထုပဟိုပြုစီမံကိန်း

National Community Driven Development Project



ကျေးရွာဖွံ့ဖြိုးရေးအစီအစဉ် (၂၀၁၉-၂၀၂၀)

Village Development Plan(VDP)

လွိုင်ကော်မြို့နယ်၊ ပန်းကန်ကျေးရွာအုပ်စု၊ ရွာတန်းရှည်ကျေးရွာ

မာတိကာ

အကြောင်းအရာ	စာမျက်နှာ
၁။ မြို့နယ်ပြင်မြေပုံ	၃
၂။ အုပ်စုမြေပုံ `	၄
၃။ အုပ်စုတွင်ပါဝင်သောကျေးရွာများစာရင်း	၅
၄။ ကျေးရွာသမိုင်းကြောင်း (ကျေးရွာအခြေခံအချက်အလက်များ)	၆
၅။ လူထုပူးပေါင်းပါဝင်သော လူမှုဆန်းစစ်ခြင်းနှင့်အကဲဖြတ်ခြင်းလုပ်ငန်းစဉ် (PSA/PRA) အကျဉ်းချုပ်ဇယား	၇
၆။ လူမှုရေး နှင့် အရင်းအမြစ်ပြင်မြေပုံ	၈
၇။ လူမှုရေး နှင့် အရင်းအမြစ်ပြင်မြေပုံသုံးသပ်ချက်	၉
၈။ ဥစ္စာဓနကြွယ်ဝမှုအဆင့် သတ်မှတ်ချက်ပြပုံ	၁၀
၉။ ဥစ္စာဓနကြွယ်ဝမှုအဆင့်သတ်မှတ်ချက်ဇယားသုံးသပ်ချက်	၁၁
၁၀။ ရာသီခွင်ပြဇယား	၁၂
၁၁။ ရာသီခွင်ပြဇယားသုံးသပ်ချက်	၁၃
၁၂။ အရင်းအမြစ် အသုံးပြုမှုနှင့်ထိန်းချုပ်မှု	၁၄
၁၃။ အရင်းအမြစ် အသုံးပြုမှုနှင့်ထိန်းချုပ်မှု သုံးသပ်ချက်	၁၆
၁၄။ ပင့်ကူအိမ်ပြပုံ (ကျား၊မ)	၁၇
၁၅။ ပင့်ကူအိမ်သုံးသပ်ချက် (ကျား၊မ)	၁၈
၁၆။ အဖွဲ့အစည်းချိတ်ဆက်မှုပြပုံ	၁၉
၁၇။ အဖွဲ့အစည်းချိတ်ဆက်မှုပြပုံသုံးသပ်ချက်	၂၀
၁၈။ ကော်မတီဝင်များစာရင်း	၂၁
၁၉။ ကျေးရွာအချက်အလက်များ (ပုံစံ-၁)	၂၃
၂၀။ စီမံကိန်းအချိန်ဇယား (ပုံစံ-၂)	၂၆
၂၁။ ကျေးရွာဖွံ့ဖြိုးရေးဦးစားပေးအစီအစဉ် (ပုံစံ-၃)	၂၈
၂၂။ အစည်းအဝေးမှတ်တမ်းများ	၃၅
၂၃။ ကဏ္ဍအလိုက်ဦးစားပေးဖွံ့ဖြိုးရေးလုပ်ငန်းစဉ်များ	၃၆
၂၄။ ဦးစားပေးလုပ်ငန်းများရွေးချယ်ခြင်းဇယား	၃၈
၂၅။ ကျေးရွာဖွံ့ဖြိုးရေးအစီအစဉ်ဆောင်ရွက်မှုမှတ်တမ်းဓာတ်ပုံများ	၃၉

လွိုင်ကော်မြို့နယ်

N



စတေး - သလက်မ = ၄၀၀၀

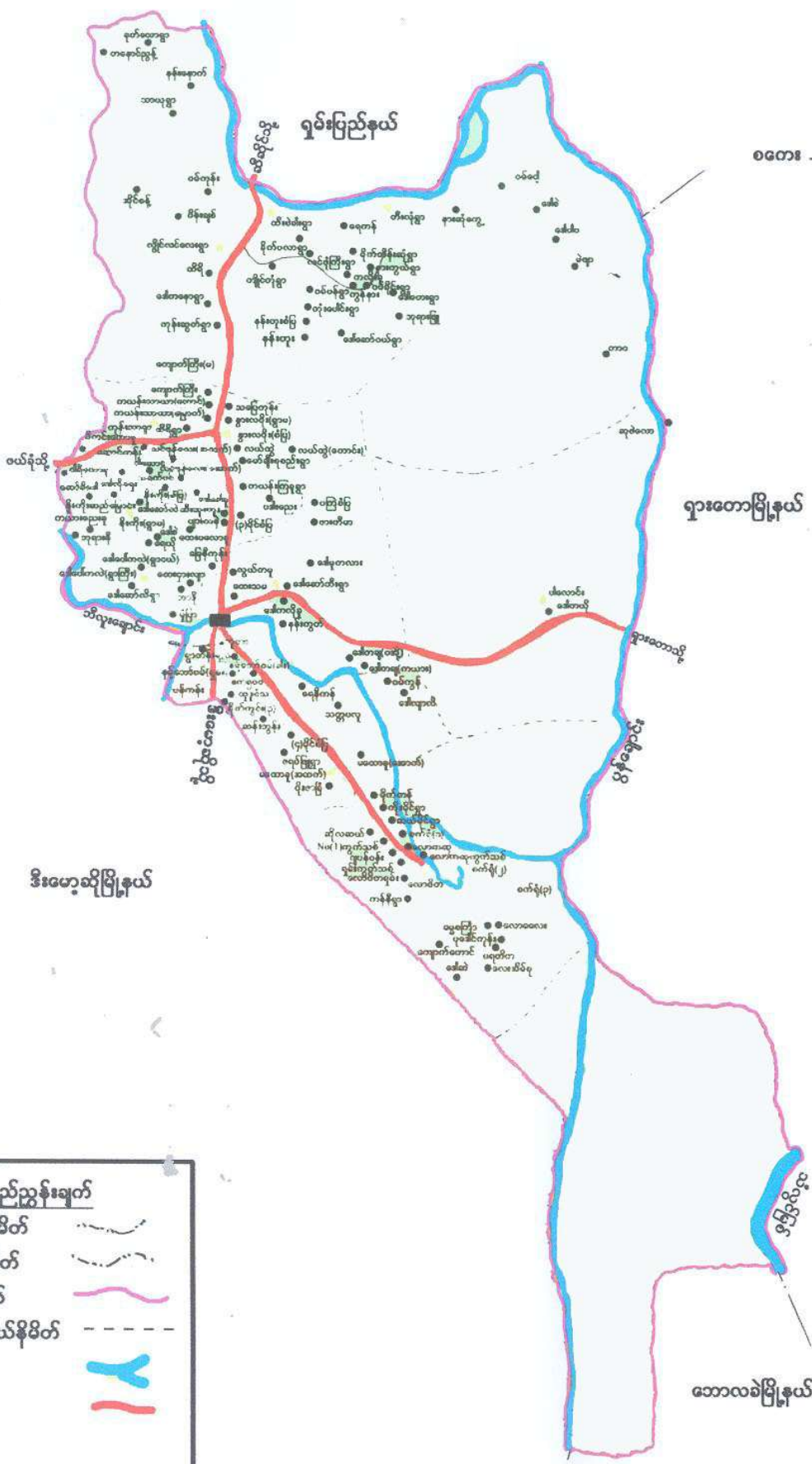

ရည်ညွှန်းချက်

- နိုင်ငံတော်နယ်နိမိတ်
- ပြည်နယ်နယ်နိမိတ်
- မြို့နယ်နယ်နိမိတ်
- ကျေးရွာအုပ်စုနယ်နိမိတ်
- မြစ်ချောင်း
- ကားလမ်း

ဘောလခဲမြို့နယ်

ဝန်တန်းကျေးရွာအုပ်စုမြေပုံ

တယားပြည်နယ်
လွိုင်တော်မြို့
ဝန်တန်းကျေးရွာအုပ်စု
တွင်းအညွှန်းမြေပုံ
စတေး ၁၀၀၀၁ = ၄ မိုင်

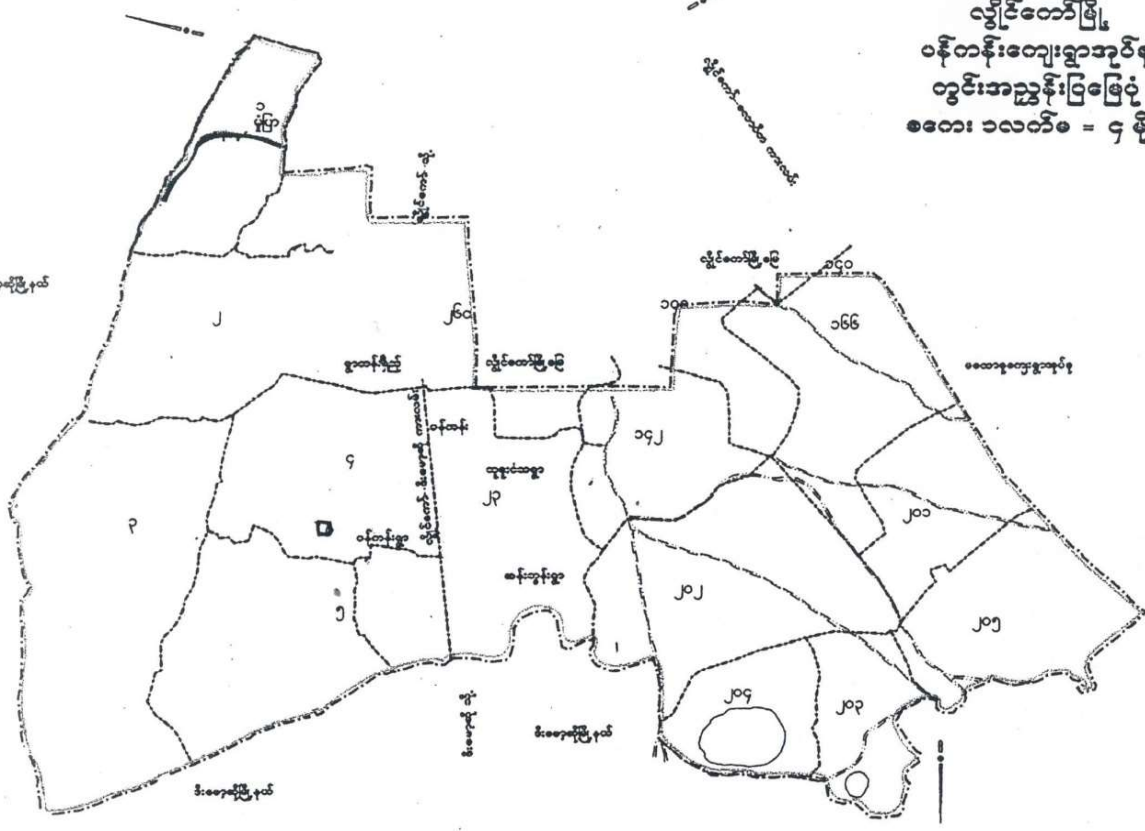

- ရည်ညွှန်းချက်
- မြို့နယ်နိမိတ် - - - - -
- ကွင်းနယ်နိမိတ် - - - - -
- လမ်း - - - - -
- အုပ်စုနယ်နိမိတ် - - - - -
- ချောင်း/မြောင်း - - - - -
- ပျက်ကန်: ကျေးရွာအုပ်စု - □
- စု: ၆၉၄၇

ကျေးရွာအုပ်စုတွင် ပါဝင်သော ကျေးရွာများစာရင်း

စဉ်	ကျေးရွာအုပ်စုအမည်	ကျေးရွာအမည်	မှတ်ချက်
၁။	ပန်ကန်း	ရွာတန်းရှည်	
၂။		မုံပြာ	
၃။		ပန်ကန်း	
၄။		ထူဒုံသ	
၅။		စိုက်ကွင်း(၃)	
၆။		ဒေါ်ဆန်းဘွန်း	

လူထုပဟိုပြုစီမံကိန်းမှလူထုပူးပေါင်းပါဝင်သောနည်းဖြင့် စတုတ္ထနှစ်စီမံကိန်းမိတ်ဆက်အစည်းအဝေး

(၂၀၁၉ - ၂၀၂၀) ခုနှစ်

ကျေးရွာအုပ်စုအမည် -ပန်ကန်း။ ကျေးရွာအမည် -ရွာတန်းရှည်။ ရက်စွဲ ၂၆.၉.၂၀၁၉

၁။ ကျေးရွာသမိုင်းကြောင်း

ရွာတန်းရှည်ကျေးရွာအားလွန်ခဲ့သောနှစ်ပေါင်း(၈၀)ခန့်က စတင်တည်ထောင်ခဲ့ကြပါသည်။ ၁၉၃၇ ခုနှစ်ခန့်က ရွာ၏ပုံသဏ္ဍန်မှာ ရွာတန်းရှည်မျောမျောပုံသဏ္ဍန်ရှိသောကြောင့် ရှေးလူကြီးများက ရွာတန်းရှည်ဟု ခေါ်တွင်ရာတွင်မှ၎င်းအမည်တွင်လာခဲ့ခြင်းဖြစ်သည်။ရွာတန်းရှည်ကျေးရွာတွင်နေထိုင်သော အိမ်ခြေပေါင်း(၂၁၈) အိမ် ခန့်ရှိပါသည်။ အမျိုးသား(၄၉၉) ဦး၊ အမျိုးသမီး(၅၁၁)ဦး စုစုပေါင်း(၁၀၀၀) ဦးခန့်နေထိုင်ကြောင်း လူဦးရေ မှတ်တမ်းများအရ သိရှိရပါသည်။ ရွာသူ/သားများအနက်မှ အများစုသည် ပအိုဝ်လူမျိုးများ ဖြစ်ပြီး ဗုဒ္ဓဘာသာ ကိုးကွယ်ယုံကြည်သူများ ဖြစ်ပါသည်။ ထို့အပြင် ကယား၊ ဗမာ ၊တရုတ်၊ ဂေါ်ရခါး စသောလူမျိုးများလည်း နေထိုင်ကြပါသည်။ စိုက်ပျိုးရေးလုပ်ငန်းအား အဓိက လုပ်ကိုင်ကြပြီး တစ်နိုင်တစ်ပိုင် မွေးမြူရေးလုပ်ငန်းများကို လုပ်ကိုင်ကြပါသည်။ စီးပွားဖြစ် မွေးမြူရေး လုပ်ငန်းများလည်း အနည်းငယ်ရှိပါသည်။ လက်လုပ်လက်စား၊ ကျပန်း၊ နေ့စားလုပ်ကိုင်၍ အသက်မွေးဝမ်းကျောင်း ပြုနေထိုင်နေရသူများလည်း ရှိပါသည်။

ရာသီပွဲတော်များ ဖြစ်သော ရှင်ပြု အလှူတော်မင်္ဂလာ၊သင်္ကြန်ပွဲ၊ သီတင်းကျွတ် ၊မီးထွန်းပွဲတော်၊ တန်ဆောင်တိုင် ကထိန်သင်္ဃန်းကပ်ပွဲတော် များကိုလည်း ရာသီအလိုက်ပြုလုပ် ကျင်းပလေ့ရှိပါသည်။ ကျေးရွာ အတွင်းရှိ ရွာသူ၊ ရွာသားများသည် တစ်ဦးနှင့် တစ်ဦး ရိုင်းပင်ကူညီကြသည်မှာ ရွာတန်းရှည် ကျေးရွာ လေးများ၏ လေးစားဖွယ် ပြယုဒတစ်ခုဖြစ်ပါသည်။ ပညာရေးနှင့် ပတ်သက်လျှင်လည်း ဦးစားပေးဆောင်ရွက်ကြသော ကျေးရွာလေးဖြစ်ပါသည်။ ကျေးရွာတွင်းရှိ မည်သည့်လုပ်ငန်းကိုမဆို စည်းလုံးညီညွတ်စွာဖြင့် လုပ်ကိုင်ဆောင်ရွက်တတ်သောကြောင့် လျှင်မြန်စွာ တိုးတက်ပြောင်းလဲလာသော ရွာလေးဖြစ်ပါသည်။ ရွာတန်းရှည် ကျေးရွာတွင် အ.မ.က(၇) အခြေခံပညာ မူလတန်းကျောင်းနှင့် မူကြိုကျောင်း တစ်ကျောင်း လည်းရှိပါသည်။ သို့သော်လည်း အလယ်တန်းနှင့် အထက်တန်းကျောင်းကိုမူ အခြားနေရာ ဒေသသို့သွား၍ တက်ရောက်နေရပါသည်။ ကျေးရွာအတွင်းတွင် လျှပ်စစ်မီးရရှိသော်လည်း အဓိကလမ်းမကြီးနှင့် ဝေးသော နေရာများ၊ ရွာစွန်ရွာဖျား နေရာများတွင် လျှပ်စစ်မီးမရရှိပါ။ အဓိက စီးပွားရေးလုပ်ငန်းဖြစ်သော လယ်ယာ စိုက်ပျိုးရေးလုပ်ငန်းမှ ဆန်စပါးကို စီးပွားဖြစ် စိုက်ပျိုးကြပြီး အခြားသီးနှံများဖြစ်သော ကြက်သွန်နီ၊ ကြက်သွန်ဖြူ၊ ငရုတ်၊ပြောင်း၊မြေပုစသည့်တို့ကို လည်း စိုက်ပျိုးကြပါသေးသည်။

မှတ်တမ်းတင်သူ

အမည် - ဦးဌေးရယ်

ရာထူး - လူထုစည်းရုံးရေးမှူး

လူထုပူးပေါင်းပါဝင်သောလူမှုဆန်းစစ်ခြင်းနှင့်အကဲဖြတ်ခြင်းလုပ်ငန်းစဉ် (PSA/PRA) အကျဉ်းချုပ်ဇယား

စဉ်	အကြောင်းအရာ	ရက်စွဲ	ဦးတည်အုပ်စု	တက်ရောက်သူ			အဓိကဆွေးနွေးချက်များ
				ကျား	မ	ပေါင်း	
၁	လူမှုရေးအရင်းအမြစ် စံပြမြေပုံ (social Map/Resource Map)	၂၆.၂၀၁၉	ရပ်မီးရပ်ဖ ကော်မတီဝင်များ	၅၉	၅၁	၁၁၀	အိမ်အမျိုးအစားများ၊အခြေခံ အဆောက်အဦများ၊လမ်းပန်း ဆက်သွယ်ရေးအခြေအနေ၊ လယ်ယာမြေမြစ်ချောင်း၊ ရေတွင်းရေကန်သစ်တောများ
၂	ဥစ္စာနေကြွယ်ဝမှု အဆင့်သတ်မှတ်ချက် (Wealth Ranking)	၂၆.၂၀၁၉	ချမ်းသာ၊ အလယ်အလတ်၊ နွမ်းပါးအုပ်စု	၅၉	၅၁	၁၁၀	ကျေးရွာလူမှုစီးပွားအုပ်စုများ၊ ခွဲခြားသတ်မှတ်နိုင်ရေးအတွက် အခြေခံစံနှုန်းများသတ်မှတ်ခြင်း ကျေးရွာသားများနှင့်အများသ ဘောတူခွဲခြားသတ်မှတ်ခြင်း
၃	ပိုင်ဆိုင်မှုသုံးသပ်ခြင်း	၂၆.၂၀၁၉	ကော်မတီဝင်၊ အမျိုးသမီး၊ အမျိုးသားများ	၅၉	၅၁	၁၁၀	အမျိုးသမီးနှင့် အမျိုးသားများ ပိုင်ဆိုင်ပြီး ထိန်းချုပ်ထား သည့် ပိုင်ဆိုင်မှု(သို့) အရင်းအမြစ် များကို သုံးသပ်ခြင်း
၄	ရာသီခွင်ပြကွဲဒီဇို Seasonal Calendar	၂၆.၂၀၁၉	ကော်မတီဝင်၊ အမျိုးသမီး၊ အမျိုးသားများ	၅၉	၅၁	၁၁၀	ရာသီဥတု၊စိုက်ပျိုးသီးနှံများ၊ လယ်ယာလုပ်ငန်းများ၊ ဝင်ငွေထွက်ငွေ၊မွေးမြူ ရေးလုပ်ငန်းများ၊
၅	ပင့်ကူအိမ်ကွန်ယက် (Spider Web)	၂၆.၂၀၁၉	အမျိုးသား၊ အမျိုးသမီးများ	၅၉	၅၁	၁၁၀	အမျိုးသား၊အမျိုးသမီးများ ဘဝတန်းတူအခွင့်အရေးရရှိမှုနှင့် မရရှိသည့်အကြောင်းအရင်းများ
၆	အဖွဲ့အစည်းချိတ်ဆ ဆက်ပုံ(Venn Diagram)	၂၆.၂၀၁၉	ကျေးရွာလူမှုဖွံ့ဖြိုးရေး ရုံးအဖွဲ့အုပ်ချုပ်ရေး အဖွဲ့၊ကျေးရွာစီ စီထောက်အဖွဲ့	၅၉	၅၁	၁၁၀	ကျေးရွာတွင်ရှိအဖွဲ့အစည်းများ နှင့်ဖွံ့ဖြိုးရေးလုပ်ငန်းအတွက်ချိတ် ပျိတ် ဆက်ဆောင်ရွက်လုပ်ကိုင်မှု



ပါဝင်ဆွေးနွေးသူ -

ကျား - ၅၉ ဦး

မ - ၅၁ ဦး

မှတ်တမ်းတင်သူ -

အမည် - ဦးဌေးရယ်

ရာထူး - လူထုစည်းရုံးရေးမှူး

မြေပုံဆန်းစစ်ချက်

ရွာတန်းရှည်ကျေးရွာ၏ စတုတ္ထနှစ်စက်ဝန်းအတွက် မြေပုံသုံးသပ်ချက်အရ

ရွာတန်းရှည်ကျေးရွာ တွင် အိမ်ခြေပေါင်း(၂၁၈) အိမ်ခန့်ရှိပြီး လူဦးရေပေါင်း(၁၀၆၅) ဦးခန့် နေထိုင်လုပ်ကိုင် စားသောက်ကြပါသည်။ ပအိုဝ်းလူမျိုးများ အများဆုံးနေထိုင်ရာ ရွာလေးဖြစ်ပြီး အခြား လူမျိုးများ ဖြစ်သော ကရင်၊ကယား၊ဗမာ၊ တရုတ်၊ ဂေါ်ရခါး စသောလူမျိုးများလည်း နေထိုင်ကြပါသည်။ အဓိက စီးပွားရေးလုပ်ငန်းမှာ လယ်ယာလုပ်ငန်း ဖြစ်ပြီး အခြားရာသီပေါ် သီးနှံများ ဖြစ်သော ဟင်းသီးဟင်းရွက်၊ ကြံ ကြက်သွန်၊ ငရုတ်၊ပြောင်း၊ မြေပဲ စသည့်တို့ကိုလည်း အိမ်တွင် စားသုံးရန်နှင့် စီးပွားဖြစ် ရောင်းချရန်စိုက်ပျိုးကြပါသည်။

ကျေးရွာအတွင်းတွင် နည်းပညာတက္ကသိုလ်(လွိုင်ကော်)၊ အမှတ်(၇)အခြေခံပညာ မူလတန်းကျောင်း ၊ မူကြို ကျောင်း (ရွာတန်းရှည်)၊ ဘုန်းကြီးကျောင်း(ရွာတန်းရှည်) နှင့် လူငယ်ရိပ်သာစသောအခြေခံ အဆောက်အဦများ ရှိပါသည်။ ကျောင်းနေအရွယ် ကလေးများသည် မူလတန်းအားရွာတွင် တက်ရောက်နိုင်သော်လည်း အလယ်တန်း နှင့် အထက်တန်းမှာ အခြားနေရာသို့သွား၍ တက်ရောက်ပညာ သင်ကြားရပါသည်။

ကျေးရွာတွင်းရှိ လမ်းများမှာ မြေသားလမ်းများဖြစ်သောကြောင့် မိုးရာသီတွင် သွားလာရ ခက်ခဲပါသည်။ လမ်းကျိုလမ်းကြားများမှာ ပြုပြင်မွမ်းမံရန်လိုအပ် နေပါသေးသည်။

ကျေးရွာ အတွင်းတွင် ဆေးပေးခန်း မရှိသောကြောင့် အရေးပေါ် အခြေအနေတွင် အခြားနေရာ သို့ သွား ရောက်ကုသနေရပါသည်။ ကျေးရွာအတွင်းတွင် အစည်းအဝေးခန်းမဆောင် မရှိသောကြောင့် အစည်းအဝေး ပြုလုပ်ရာတွင် ဘုန်းကြီးကျောင်းသို့ သွားရောက်၍ ပြုလုပ်ကျင်းပရပါသည်။

ဥစ္စာနေအဆင့် ခွဲခြားမှု စံနမူနာပုံစံ

မြို့နယ် -လွိုင်ကော်။ ကျေးရွာအုပ်စု -ပန်ကန်း။ ကျေးရွာ -ရွာတန်းရှည်။ ရက်စွဲ ၂၆-၉-၂၀၁၉

အမျိုးအစား	သတ်မှတ်ချက်/ညွှန်းကိန်းများ	အိမ်ထောင်စု အရေးအတွက်	ရာခိုင်နှုန်း
ချမ်းသာ	တိုက်အိမ်၊ ကား၊ စက်ရုံ၊ လယ်(၁၀)ဧက နှင့် အထက် (၁၀)ဝင်ငွေ (ငါးသိန်းကျပ်) နှင့် အထက်၊ ကုန်စုံဆိုင်၊ ဆန်စက်၊ ထွန်စက်၊ ဆီစက်၊ ရေသန့်စက်၊ ပွဲရုံ၊ နွား (၄၀-၅၀)။	၃၀ အိမ်	၁၄%
အလယ်အလတ်	တိုက်ပု၊ ပျဉ်ထောင်၊ ထော်လဂျီ၊ ဆိုင်ကယ်၊ ကြက် မွေးမြူရေး၊ ၁ လဝင်ငွေ-၃ သိန်းကျပ် နှင့် အထက်၊ သီးနှံပွဲစားလုပ်ကိုင်၊ နွား(၃-၅) ကောင်ထိ၊ ဈေးပတ်လိုက်၊ လယ်(၂-၅)ဧက၊ စပါးကျည်၊ ကိုင်းရှည်။	၁၅၃ အိမ်	၇၀%
ဆင်းရဲ/နွမ်းပါး	ဝါးထရုံ၊စက်ဘီး၊မြေပိုင်မရှိ၊လက်လုပ်လက်စား (၁) လဝင်ငွေ- ၁သိန်းခွဲနှင့် အထက်၊ နေ့စား လိုက်၊ ခြံအငှားလိုက်/ကျပန်းလုပ်ကိုင်၊ ဆိုင် က ယ်၊ TV၊ လျှပ်စစ် မီးမရှိ၊ အိမ်စားကြက်(၁-၂)ကောင်။	၃၅ အိမ်	၁၆ %
စုစုပေါင်းအိမ်ထောင်စု		၂၁၈ အိမ်	၁၀၀ %

ပါဝင်ဆွေးနွေးသူ -

ကျား - ၅၉ ဦး

မ - ၅၁ ဦး

မှတ်တမ်းတင်သူ -

အမည် - ဦးဌေးရယ်

ရာထူး- လူထုစည်းရုံးရေးမှူး

ဥစ္စာနေကြွယ်ဝမှု ဆန်းစစ်ချက်

ရွာတန်းရှည်ကျေးရွာ၏ စတုတ္ထနှစ်စက်ဝန်းအတွက် ရွာတန်းရှည်ကျေးရွာ တွင်အိမ်ခြေ စုစုပေါင်း(၂၁၈) အိမ်ခန့်ရှိပြီး လူဦးရေပေါင်း (၁၀၆၅)ဦး ခန့် နေထိုင်ကြပါသည်။ ပအိုဝ်လူမျိုး အများဆုံးနေထိုင်ရာ ရွာလေးဖြစ်ပြီး ကရင်၊ ကယား၊ဗမာ၊ တရုတ်၊ ဂေါ်ရခါး စသော လူမျိုးများဖြင့် စည်းလုံးညီညွတ်စွာ နေထိုင်ရာ ကျေးရွာလေး ဖြစ်ပါသည်။

ယခင်နှစ်ကကျေးရွာ၏ ဥစ္စာနေကြွယ်ဝမှုဆန်းစစ်ချက်ကို ကျေးရွာလူထုအား ပြန်လည်ချပြခဲ့ပြီး အုပ်စုခွဲကာ စတုတ္ထနှစ်စက်ဝန်းကိုပြန်လည်သုံးသပ်ရာတွင် ဥစ္စာနေ ကြွယ်ဝမှု အဆင့်၏ နောက်ဆုံး အဆင့် ဖြစ်သော ဆင်းရဲအဆင့်တွင်အိမ်ခြေပေါင်း(၃၅)အိမ်ခန့်ရှိပြီး ကိုယ်ပိုင်အိမ်ယာ မရှိသဖြင့် အိမ်ငှားနေသူများ ပါဝင် ပါသည်။ ထိုသို့ဆင်းရဲ အဆင့်တွင် အိမ်ခြေများရခြင်း အကြောင်းအရင်းများမှာ လယ်ဧက နည်းပါးခြင်း၊ ကိုယ်ပိုင်လယ်ယာမြေမရှိခြင်း၊ အရင်းအနှီးမရှိခြင်း၊ ဝင်ငွေ/ထွက်ငွေ မျှတမှုမရှိခြင်း၊ နေ့စဉ်ပုံမှန်ဝင်ငွေ မရရှိခြင်း၊ လုပ်အားခနည်းပါးခြင်း၊ အလုပ်အကိုင်ရှားပါးခြင်း၊ ပတ်ဝန်းကျင်လေ့လာမှု အားနည်းခြင်း၊ ကျပ်စား အလုပ်သမား၊ လက်လုပ်လက်စားများ ဖြစ်ခြင်းနှင့် လူဦးရေ တိုးပွားခြင်း တို့ကြောင့်ဖြစ်ပါသည်။ ထိုသူများ၏ တစ်လဝင်ငွေသည် ကျပ်တစ်သိန်းငါး ထောင်ခန့်ဖြစ်ပါ သည်။

ဒုတိယအဆင့်သတ်မှတ်ချက်ဖြစ်သော အလယ်အလတ်အဆင့်တွင်မူ အိမ်ခြေပေါင်း(၁၅၃) အိမ်ခန့် ရှိပါသည်။ ထိုသူများတွင်ကိုယ်ပိုင်အိမ်ယာရှိသော်လည်း လယ်ဧကနည်းခြင်း၊ ကိုယ်ပိုင် စီးပွားရေး မရှိခြင်း၊ လုပ်အားခနည်းခြင်း၊ အရင်းအနှီး မလုံလောက်ခြင်း၊လုပ်အားခနည်းခြင်း၊ အလုပ်အကိုင်ရှားပါးခြင်း နှင့် လူဦးရေ တိုးပွားခြင်းတို့ကြောင့် တစ်လဝင်ငွေ သုံးသိန်းကျပ်နှင့် အထက်ရရှိသော အလယ်အလတ် အဆင့် စာရင်းဝင်များ ဖြစ်ကြပါသည်။ တောင်ယာ၊လယ်ယာမြေ အနည်းငယ် ပိုင်ဆိုင်ခြင်း၊ အသေးစား စီးပွားရေးလုပ်ငန်းများ လုပ်ကိုင်ခြင်း၊ ဈေးပတ်လိုက်ခြင်းနှင့် တစ်ပိုင်တစ်နိုင် မွေးမြူရေးလုပ်ငန်းများ လုပ်ကိုင်နိုင်မှုကြောင့် စားဝတ် နေရေးအတွက် ဖူလုံသောဝင်ငွေရှိသူများဖြစ်ပါသည်။

ပထမအဆင့်တွင် သတ်မှတ်ချက်ဖြစ်သော ချမ်းသာအဆင့်တွင်မူ အိမ်ခြေပေါင်း(၃၀) အိမ်ခန့်ရှိပါသည်။ ထိုသူများသည် ကိုယ်ပိုင် တိုက်အိမ်၊ ကား၊ ဆိုင်ကယ်၊ဆန်စက်၊ ဆီစက်၊ ရေသန့်စက်၊ပွဲရုံအပြင် နွား(၄၀-၅၀)ပိုင်ဆိုင်ပြီး လယ်ယာ ၁၀ ဧကနှင့် အထက်ပိုင်ဆိုင်ခြင်း၊ ဈေးဆိုင်ကြီးများဖွင့်လှစ်ရောင်းချနိုင်ခြင်းနှင့် ကျေးရွာ၏အကြီးစားလုပ်ငန်းရှင်များ ၊ ကုန်သည်ကြီးများ ပါဝင်ပါသည်။ ချမ်းသာအဆင့် စာရင်းဝင်သော ထိုသူတို့ ၏ တစ်လဝင်ငွေ မှာ ကျပ် ခုနစ်သိန်းနှင့် အထက်ဖြစ်ပါသည်။

ရာသီခွင်ပြက္ခဒိန်

အကြောင်းအရာ	တန်ခူး	ကဆုန်	နယုန်	ဝါဆို	ဝါခေါင်	တော်သလင်း	သီတင်းကျွတ်	တန်ဆောင်မုန်း	နတ်တော်	ပြာသို	တပို့တွဲ	တပေါင်း	
	4	5	6	7	8	9	10	11	12	1	2	3	
ရာသီဥတု													
စိုက်ပျိုးရေး	← မြေစိုစွန်းစေရန် အထူးဂရုပြုပါ။							ခါးရိတ်၊ ခါးရိတ်၊ ခါးရိတ်		← အထူးဂရုပြုပါ။			
ဝင်ငွေ/ထွက်ငွေ	₹₹₹		₹₹₹	₹₹₹	₹₹₹		₹₹	₹₹	₹₹	₹	₹	₹	
ကျန်းမာရေး	_____					မွေးဖွား / မိခင် ပျို့ + ဖြစ်ပေါ်	_____						
ပွဲလမ်းသဘင်	ကျွန်းတက် အဖွဲ့				စာရေးတံ ၄	စာရေးတံ ၄	ကျွန်းတက် ၄	ကတိပဋ္ဌ			ကမာပဋ္ဌ		
သောက်သုံးစေရ ရရှိမှု	အစားအသောက်	_____										အစားအသောက် ၂	အစားအသောက် ၃
အစားအစာဖူလုံမှု	_____												
ပါးစပ်ကောင်းစေရန်	_____												

ရာသီခွင်ပြ ပြက္ခဒိန် ဆန်းစစ်ချက်

ရွာတန်းရှည်ကျေးရွာ၏ စတုတ္ထနှစ်စက်ဝန်းအတွက် ရာသီခွင်ပြပြက္ခဒိန်သံ ျးသပ်ချ က်အရ ရွာတန်းရှည်ကျေးရွာလေး၏ အဓိကအသက်မွေးဝမ်း ကျောင်းလုပ်ငန်းမှာ လယ်ယာစို လယ်ယာစိုက်ပျိုးခြင်း လုပ်ငန်းဖြစ် သည့်အတွက် နယုန်လမှတစ်၍ ဆန်စပါးစိုက်ပျိုးရန် ပျိုးထောင်းခြင်းလုပ်ငန်းများကို လုပ်ကိုင် ကြပါ သည်။ ဝါဆို ဝါဆိုလ မိုးလှိုင်လှိုင်ကျသောအချိန်သို့ရောက်သောအခါ ကောက်စိုက်ခြင်း လုပ်ငန်းဖြင့် မအားမလ ပ်လုပ်ကိုင် ဆောင်ရွက် ကြပါတော့သည်။ ပြောင်းကို ဖွန်/ဖူလိုင်လ များတွင် စိုက်ပျိုးပြီး အောက်တိုဘာလတွင် ခုတ်ယူ ကြပါသည်။ အခြားသော သီးနှံများ (ကန်စွန်းရွက်၊ မုန်ညင်း၊ ပဲသီး၊ ခဝဲသီး) တို့ကို ၁၂ရာသီလုံး စိုက်ပျိုးကြသည်။

ရာသီဥတု အခြေနေမှာ ဝါဆို၊ ဝါခေါင်နှင့် တော်သလင်းလများတွင်မိုးများသည်။ ထိုအချိန်မှစ၍ မိုးလေ ကင်းလွတ် ၊ သီတင်းကျွတ်လ အကုန်တန်ဆောင်မုန်းလအထိ စိုက်ပျိုးထားသာ သီးနှံပ သီးနှံပင်များ အတွက် ပိုးသတ်ဆေး၊ ပေါင်းသတ်ဆေးနှင့် ဓါတ်မြေဩဇာများ ဝယ်ယူ အသုံးပြုရသောကြောင့် အသုံးပြုရသောကြောင့် ဝင်ငွေ ထက် ထွက်ငွေပိုများသော လများသာဖြစ်ပါသည်။

တန်ဆောင်မုန်းလ ကုန်ခါနီး အချိန်သို့ ရောက်လျှင် ရင်းနှီးထားသောထွက်ငွေများကို ဝင်ငွေအဖြစ် ဝင်ငွေအဖြစ် ပြောင်းလဲနိုင်သော စပါးရိတ်သိမ်းရောင်းချချိန်ကို မဟာဘုံကထိန်ပွဲ နှင့် အတူ ပျော်ရွှင်စွာ အတူ ပျော်ရွှင်စွာ ကျင်းပကြပါသည်။ မိုးရာသီ အကုန် ဆောင်းရာသီအကူး နတ်တော်ပြာသို၊ တပို့တွဲ တပို့တွဲ လများတွင် အစားအစာ ဖူလုံမှုရှိသော်လည်း ရာသီ ရာသီတုပ်ကွေး၏ နှိပ်စက်မှုဒဏ်ကို ရွာသူ၊ရွာသားများ ရင်ဆိုင်ကြုံတွေ့ ရပါသည်။ ကျန်းမာရေး မကောင်း မကောင်း သောကြောင့် ဝင်ငွေထက်ထွက်ငွေ ပိုများသောလများလည်း ဖြစ်ပါသည်။ ထိုမှတစ်ဆင့် ထိုမှတစ်ဆင့် တပေါင်းလနှင့် မဟာသ ကြိန်ပွဲကျင်းပရာ တန်ခူးလ များတွင်တော့ သောက်သုံး ရေ ရှားပါးမှု များန များနှင့် နှစ်စဉ်ကြုံတွေ့ရပါသည်။ ကျေးရွာရှိအိမ်ခြေ(၃၀)တွင် သောက်သုံးရေမှာ ရေသန့်စက်လုပ်ငန်း များလုပ်ကိုင်ခြင်း ကြောင့် ဘေးထွက်ဆိုးကျိုးအနေဖြင့် ရေငံခြင်း၊ ချက်ပြုတ်၍မရခြင်း၊ သောက်သုံးမရခြင်း စသည့် အခက်ခဲများကြုံတွေ့ရသည်။ ကဆုန်လကုန်၍ နယုန်လအစ တွင်တော့ ရာသီအကူးအပြောင်းကောင့် ဝမ်းပျက် ဝမ်းလျောရောဂါကို ခံစားရပါသ ည်။ နှစ်စဉ်ကျင်း ပသောပွဲတော်များ အနေဖြင့် သီတင်းကျွတ်လတွင် ကျောင်းတက်ပွဲ၊ ဝါခေါင်လနှင့် တော် သတ သတင်းလ များတွင် စာရေးတံပွဲများ၊ တန်ဆောင်မုန်းလတွင် ကထိန်ခင်းကျင်းခြင်းနှင့် တပို့တွဲလတွင် ထမနဲပွဲများကျင်းပလေ့ရှိသည်။

အရင်းအမြစ်များသုံးစွဲမှု

ကျား	မ	ကျား/မ
<p>နွား နွားလှည်း ထွန်စက် သုံးဘီး ကုန်တင်ကား</p>	<p>အပ်ချုပ်စက်</p>	<p>အိမ် စာသင်ကျောင်း သုံးဘီးဆိုင်ကယ် ကား ဆိုင်ကယ် လျှပ်စစ်မီး လယ်ယာ လူငယ်ရိပ်သာ ရေတွင်း၊ရေကန် ဘုန်းကြီးကျောင်း ဈေးဆိုင်</p>

ပါဝင်ဆွေးနွေးသူ -

ကျား - ၅၉ ဦး

မ - ၅၁ ဦး

မှတ်တမ်းတင်သူ -

အမည် - ဦးဌေးရယ်

ရာထူး- လူထုစည်းရုံးရေးမှူး

အရင်းအမြစ်များထိန်းချုပ်မှု

ကျား	မ	ကျား/မ
နွားလှည်း လယ်ထွန်စက် စာသင်ကျောင်း သုံးဘီး ကား ဆိုင်ကယ် လျှပ်စစ်မီး လူငယ်ရိပ်သာ ရေတွင်း ရေကန် ဘုန်းကြီးကျောင်း	-အပ်ချုပ်စက်	စာသင်ကျောင်း အိမ် လယ်ယာ ဈေးဆိုင်

ပါဝင်ဆွေးနွေးသူ -

ကျား - ၅၉ ဦး

မ - ၅၁ ဦး

မှတ်တမ်းတင်သူ -

အမည် - ဦးဌေးရယ်

ရာထူး- လူထုစည်းရုံးရေးမှူး

ပိုင်ဆိုင်မှုဆန်းစစ်ချက်

ယခင်နှစ်ကကျေးရွာ၏ ပိုင်ဆိုင်မှုဆန်းစစ်ချက်ကို ကျေးရွာလူထုအား ပြန်လည်ချပြခဲ့ပြီး အုပ်စုခွဲကာ စတုတ္ထနှစ်စက်ဝန်းကိုပြန်လည်သုံးသပ်ရာတွင် အမျိုးသမီးများသည် အိမ်မှုကိစ္စများကို ကျွမ်းကျင်ပိုင်နိုင်စွာ ပြုလုပ်နိုင်ရုံသာမက အိမ်တွင် လုပ်ကိုင်ရသော အပ်ချုပ်စက်များ၊ အိမ်ဆိုင်ငယ်လေးများနှင့် တစ်ပိုင်တစ်နိုင် မွေးမြူရေး လုပ်ငန်းများကို ထိန်းချုပ် လုပ်ကိုင်ကြပါသည်။

အမျိုးသားများကမူ အမျိုးသမီးများ လုပ်ကိုင်လျှင် အခက်အခဲ အန္တရာယ်ရှိ နေသော လယ်ယာ သံသုံးစက်ပစ္စည်းများ၊ ကား၊ သုံးဘီး၊ နွား၊ နွားလှည့်ထော်လဂျီ စသည့်တို့ကို ထိန်းချုပ် အသုံးပြုကြပါသည်။ အမျိုးသားများ ထိန်းချုပ် အသုံးပြုသော အရင်းအမြစ်များကို အမျိုးသမီးများအား ထိန်းချုပ် အသုံးပြုခိုင်း မည်ဆိုလျှင်လုပ်ငန်းများ အချိန်မှီ မပြီးမြောက်နိုင်ခြင်း၊ စက်များပျက်စီးနိုင်ခြင်း နှင့် မလိုလားအပ်သော ပြဿနာများကို ရင်ဆိုင်ဖြေရှင်းရခြင်း စသော ဘေးထွက်ဆိုးကျိုးများကို တွေ့ရှိခံစားရနိုင်ပါသည်။ သို့သော်လည်း အမျိုးသားများ ထိန်းချုပ်အသုံးပြုသော အရင်းအမြစ်များ၏ နောက်တွင် အမျိုးသမီးများ က ကူညီဆောင်ရွက် ပေးနေကြောင်း တွေ့ရှိရပါသည်။

ထို့အပြင် အိမ်၊ ကား၊ သုံးဘီးဆိုင်ကယ်၊ ရေတွင်း/ ရေကန်၊ လယ်ယာ၊ ဘုန်းကြီးကျောင်း၊ စာသင်ကျောင်း၊ ဈေးဆိုင်၊ လူငယ်ရိပ်သာ၊ လျှပ်စစ်မီးနှင့် အခြားသော အရင်းအမြစ်များကိုမူ အမျိုးသားများနှင့် တန်းတူ အမျိုးသမီးများက ထိန်းချုပ်အသုံးပြုခွင့် ရကြောင်း တွေ့ရှိရပါတော့သည်။

ပင့်ကူအိမ်သုံးသပ်ခြင်းပြပုံ

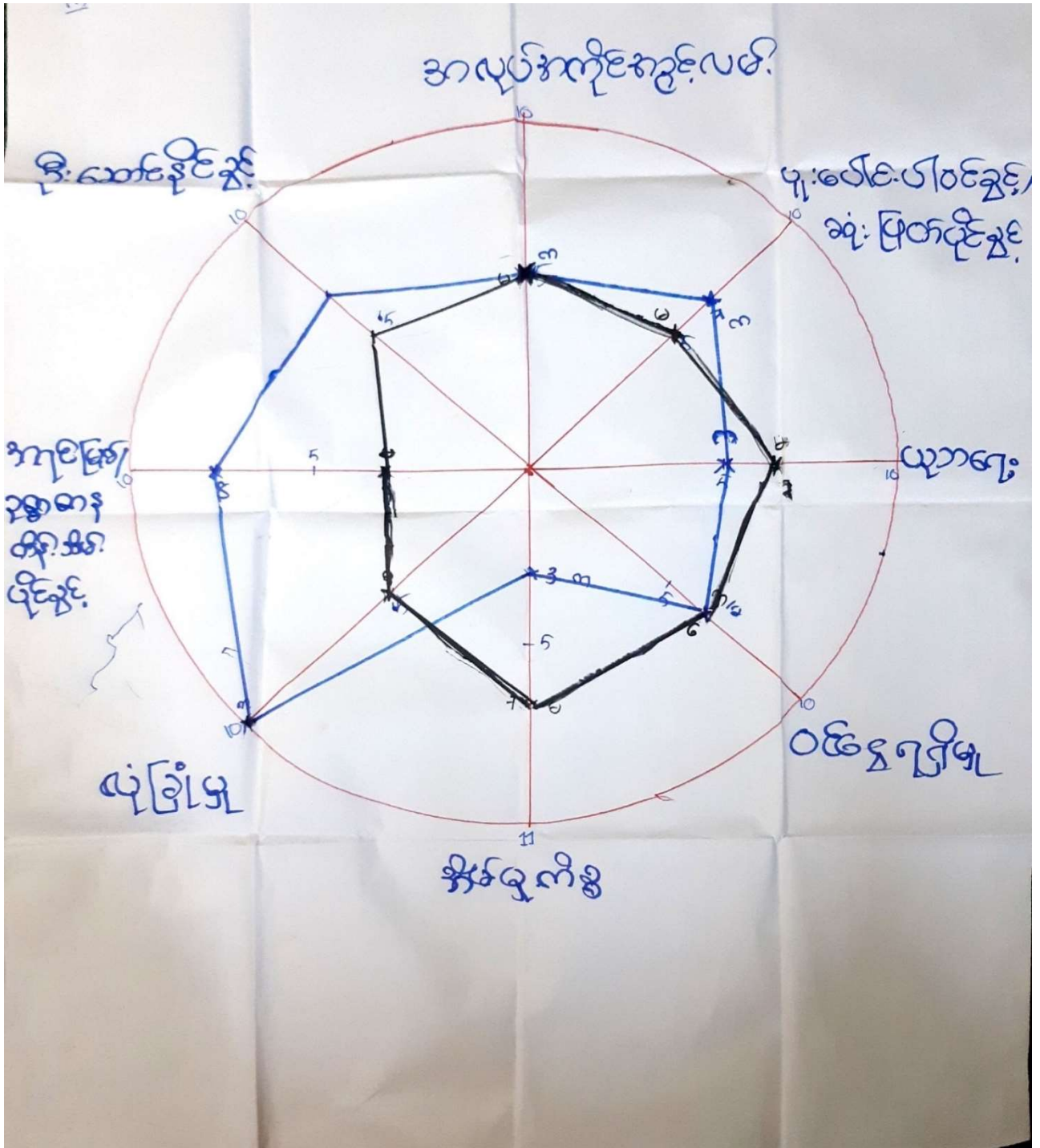

ပါဝင်ဆွေးနွေးသူ -

ကျား - ၅၉ ဦး

မ - ၅၁ ဦး

မှတ်တမ်းတင်သူ -

အမည် - ဦးဌေးရယ်

ရာထူး - လူထုစည်းရုံးရေးမှူး

ပင့်ကူအိမ် သုံးသပ်ချက်

ရွာတန်းရှည်ကျေးရွာ၏ ကျား-မရေးရာကဏ္ဍဖြစ်သော ပင့်ကူအိမ်ဆန်းစစ်မှုကို ပြန်လည်သုံးသပ်ရာ တွင် အောက်ပါအတိုင်း တွေ့ရပါသည်။ အမျိုးသမီးများသည် အိမ်မှုကိစ္စလုပ်ငန်းများ ဆောင်ရွက် နေမှုဖြင့်သာ အချိန်ကုန်ပြီး အခြားသော အပိုင်းများတွင်အမျိုးသားများထက် အားနည်းနေကြောင်း တွေ့ ရှိရပါသည်။ ဦးဆောင်နိုင်မှု အပိုင်းတွင် အ မျိုးသား များသည် အိမ်ထောင်ဦးစီးဖြစ်သောကြောင့် အမျိုးသမီးများ၏ ဦးဆောင်နိုင်ခွင့်မှာ လျော့နည်း နေပါသည်။ အလုပ်အကိုင် အခွင့်အလမ်းတွင် ယခုခေတ်အခါမှာ အမျိုးသား/ အမျိုးသမီးတန်းတူ ပညာသင်ကြားခွင့်ရှိနေခြင်းကြောင့် အမျိုးသမီးများ သည် အမျိုးသားများနှင့်တန်းတူ အခြေနေ တွင်ရှိနေကြောင်း တွေ့ ရပါသည်။ ဆုံးဖြတ်ချက်ချနိုင် သည့်အပိုင်း တွင် အိမ်ထောင်ဦးစီးဖြစ်သော အမျိုးသား ၁ အ မျိုးသား၏ ဆုံးဖြတ်ချက်ကို အမျိုးသမီးများက လိုက်နာ ဆောင်ရွက်ကြ ရပါသ ည်။ လုံခြုံမှု အပိုင်းတွင်လည်း အမျိုးသမီးများသည် အမျိုးသားများထက် လျော့နည်း ကြောင်း တွေ့ရှိရပါ တွေ့ရှိရပါသည်။ လူမှုရေးတွင် ပါဝင်မှုနှင့် အရင်းအမြစ်များ လက်လှမ်းမှီမှု အပိုင်းတွင်လည်း အ မျိုးသားများက အမျိုးသမီးများထက်ပို၍ ပါဝင်ခွင့်ရကြောင်း တွေ့ရှိရပါသည်။ အဘယ်ကြောင့်ဆိုသော် ရှေးရိုးအစဉ်လာများအရင်း၊ ထုံးတမ်းစဉ်လာများအရင်း၊ ပတ်ဝန်းကျင်အသိုင်း အပိုင်းများ၏ ပြောကြားချက်များကြောင့် ၎င်းအမျိုးသမီးများ၏ အခွင့်အရေးများမှာ ဆုံးရုံးခဲ့ရပါသည်။

ပင်းပုံစံသုံးသပ်ချက်

ရွာတန်းရှည်ကျေးရွာ၏ စတုတ္ထနှစ်စက်ဝန်း အဖွဲ့အစည်းချိတ်ဆက်မှုသုံးသပ်ချက်အရ ရွာတန်းရှည်ကျေးရွာလေးတွင် ကျေးရွာအတွင်း၌ဖွဲ့စည်းထားသော အဖွဲ့အစည်းများနှင့် ကျေးရွာပြင်ပ မှဖွံ့ဖြိုးရေးလုပ်ငန်းများ အတွက်လာရောက်ကူညီသော အဖွဲ့အစည်းများဟူ၍ နှစ်မျိုးနှစ်စားခွဲခြား တွေ့မြင်နိုင်ပါ သည်။

ကျေးရွာအတွင်း ဖွဲ့စည်းထားသော အဖွဲ့အစည်းများမှာ အမျိုးသမီးများနှင့် ကလေးငယ်များ အတွက် မိခင်နှင့်ကလေး စောင့်ရှောက်ရေးအဖွဲ့၊ ကလေးငယ်များ၏ ပညာရေးအတွက် ကျောင်းကော်မတီ၊ ကျေးရွာ ၁ သာရေးနာရေး ဆောင်ရွက်ရန် အတွက် လူငယ်အဖွဲ့၊ ပရဟိတလုပ်ငန်းများအတွက် ပရဟိတ ပရဟိတအဖွဲ့နှင့် ကျေးရွာငြိမ်ဝပ်ပိပြားရေးနှင့် ဖွံ့ဖြိုးရေးလုပ်ငန်းများဆောင်ရွက်ရန်အတွက် ဥက္ကဋ္ဌအဖွဲ့နှင့် ဝဋ္ဌအဖွဲ့နှင့် ဆယ်အိမ်မှူးတို့ ပါဝင်ပါသည်။

ကျေးရွာပြင်ပမှလာရောက်ကူညီသောအဖွဲ့အစည်းများမှာ ကျေးရွာဖွံ့ဖြိုးတိုးတက်ရေး လုပ်ငန်းများ နှင့် လိုအပ်သောသင်တန်းများကို သက်ဆိုင်ရာရွာတာဝန်ရှိသူများနှင့် ညှိနှိုင်းဆောင် ရွက်နိုင်ရန် ကျေးလက်ဌာန မှလည်း အသက်မွေးဝမ်းကျောင်းပညာများကို လာရောက်ပို့ချပေးပြီး လူထုဗဟိုပြု စီမံကိန်းမှလည်း ကျေးရွာ တွင်လိုအပ်နေသော အခြေခံ အဆောက်အဦး များကိုပံ့ပိုး ကူညီပေးပါသည်။ ကျန်းမာရေးအဖွဲ့များအနေဖြင့် Save the children၊ Merlinနှင့် ငှက်ဖျားတိုက်ဖျက်ရေး အဖွဲ့များလည်းရှိပါသည်။ ၎င်းတို့မှ ကလေးငယ်များနှင့် ကိုယ်ဝန်ဆောင် မိခင်များကို ဆေးဝါးများ ထောက်ပံ့ပေးခြင်း၊ ငွေကြေးများထောက်ပံ့ပေးခြင်း တို့ကိုလုပ်ဆောင် ပေးပါသည်။ ထိုအဖွဲ့အစည်းများ သ ည် ကျေးရွာဖွံ့ဖြိုးတိုးတက်ရေး၊ ကလေးသူငယ်များ စောင့်ရှောက်ရေးနှင့် အမျိုးသမီးများတန်းတူ အခွင့်အရေးရရှိရေး တို့ကို ဦးစားပေး ဆောင်ရွက်ကြကြောင်း သိရှိရပါသည်။

ကျေးရွာစီထောက်ကော်မတီဖွဲ့စည်းပုံဇယား

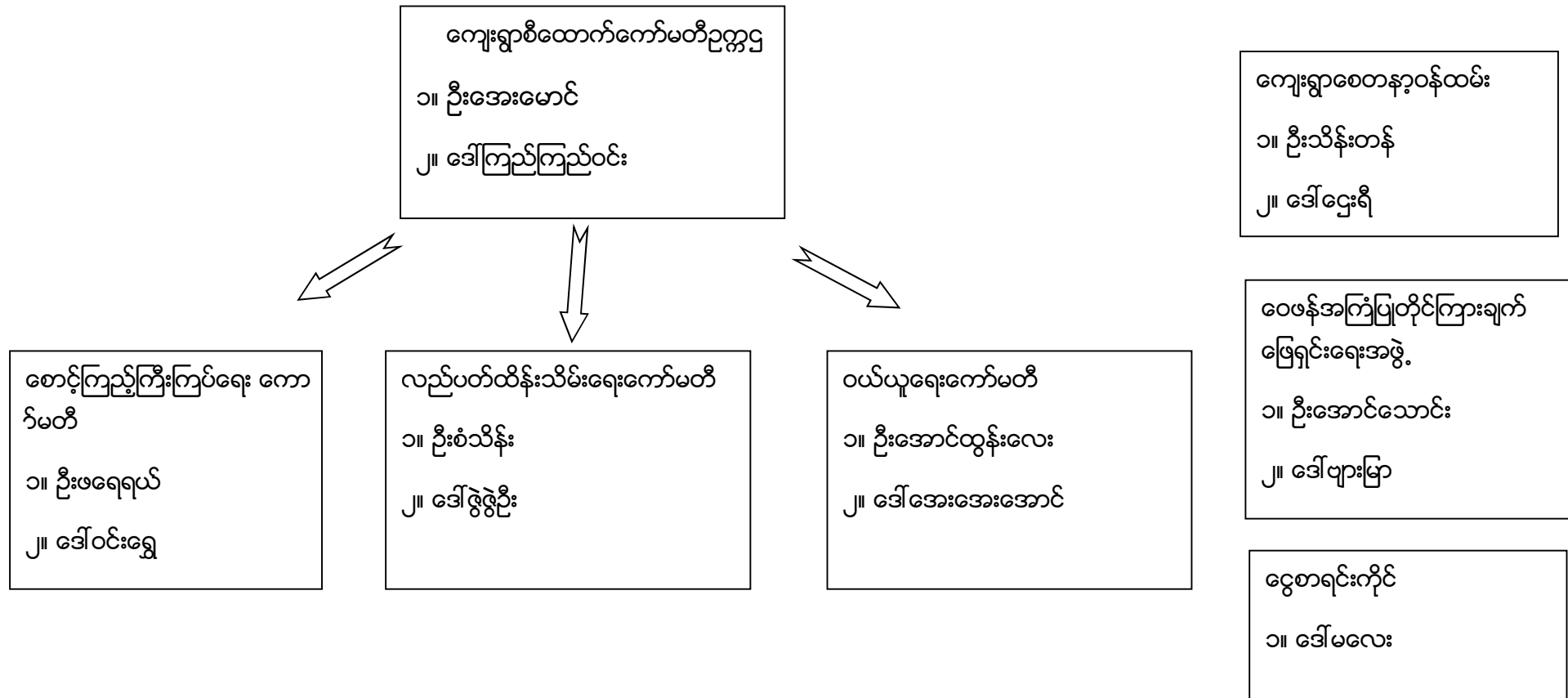

ပါဝင်ဆွေးနွေးသူ -

ကျား - ၅၉ ဦး

မ - ၅၁ ဦး

မှတ်တမ်းတင်သူ -

အမည် - ဦးဌေးရယ်

ရာထူး- လူထုစည်းရုံးရေးမှူး

ကျေးရွာအုပ်စုစီထောက်ကော်မတီဖွဲ့စည်းပုံဇယား

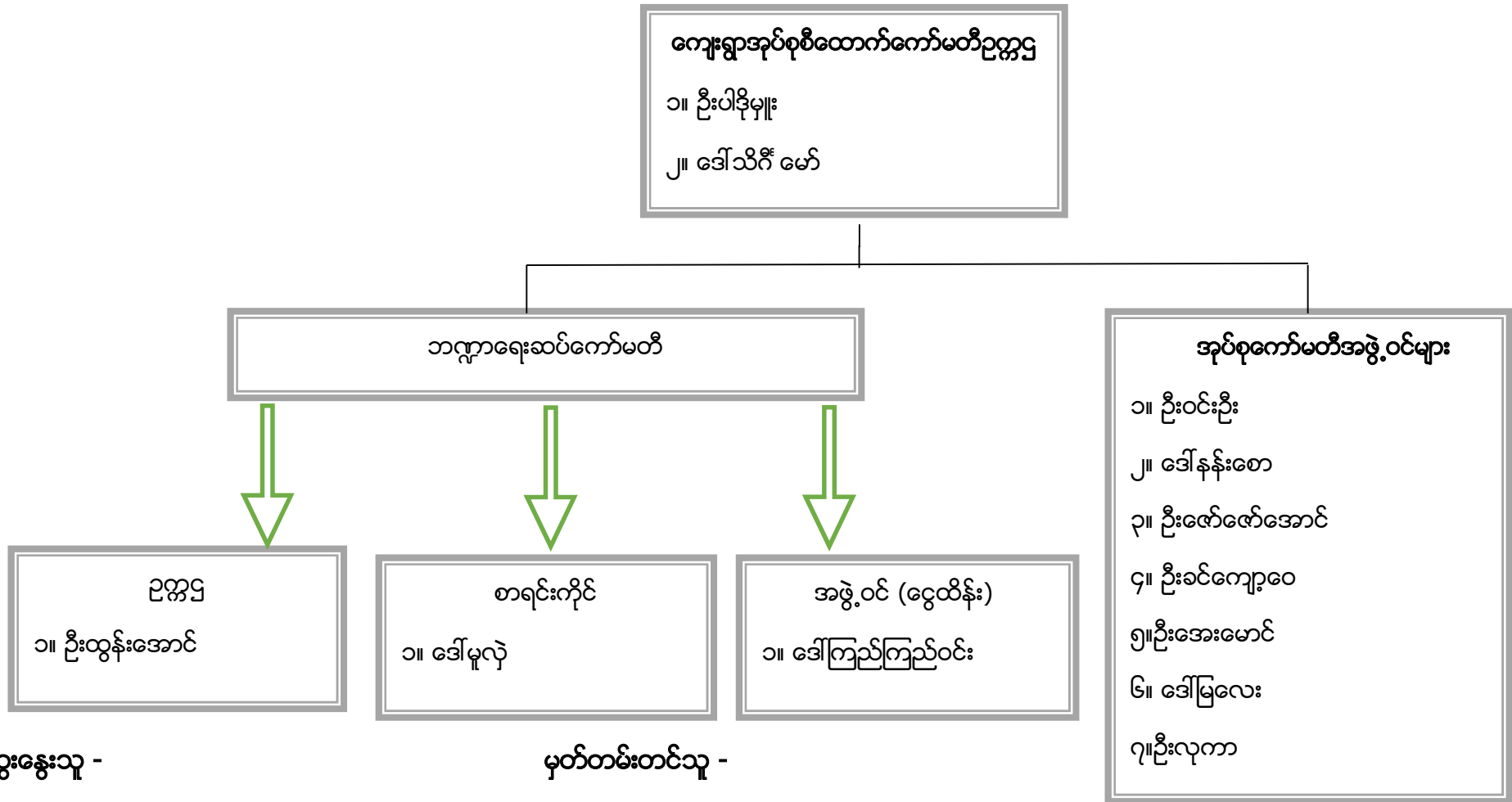

ပါဝင်ဆွေးနွေးသူ -

ကျား - ၁၈ ဦး

မ - ၁၃ ဦး

မှတ်တမ်းတင်သူ -

အမည် - ဦးဌေးရယ်

ရာထူး- လူထုစည်းရုံးရေးမှူး

ပုံစံ - ၈ - ၁ ကျေးရွာအခြေခံအချက်အလက်များ (Form PC 1)

လမ်းညွှန်ချက်၊ ကျေးရွာတစ်ရွာသို့ ပထမဆုံးမိတ်ဆက်ရေးသွားရောက်သောအခါ လူထုစည်းရုံးရေးမှူးသည် ကျေးရွာ ခေါင်းဆောင်များအားကျေးရွာအချက်အလက်များကိုမေတ္တာရပ်ခံ၍တောင်းခံရသည်။ ဤအချက်အလက်များကိုစီမံကိန်းမိတ်ဆက်အစည်းဝေးမတိုင်မီတောင်းခံရမည်။ စီမံကိန်းမိတ်ဆက်အစည်းဝေးတွင် လူထုစည်းရုံးရေးမှူးသည် ဤအချက်အလက်များအား စစ်ဆေးပြီး မှန်ကန်အောင်ပြုလုပ်ရမည်။ ပြီးနောက်တွင် လူထုစည်းရုံးရေးမှူးမှ သတင်းအချက်အလက်ထဲသို့ Tablets မှ တဆင့် ဖြည့်သွင်းရမည်။

ကျေးရွာခေါင်းဆောင် အမည် ဦးမောင်ဆန်း-ဝင်း	ကျေးရွာခေါင်းဆောင်၏ ဖုန်းနံပါတ် ၀၉-၇၆၀၆၀၇၁၆၆	လူထုစည်းရုံးရေးမှူး၏အမည် ဦးဇော်လွင်
ပြည်နယ်၊ တိုင်းဒေသကြီး၊ ကပဒား	မြို့နယ် လွိုင်လော်	ကျေးရွာအုပ်စု ပန်ကန်
		ကျေးရွာ ပွဲတန်း-၅၃၆

က၊ လူဦးရေ

လူမျိုးစု	အိမ်ထောင်စုအရေအတွက်	ကိုးကွယ်သည့်ဘာသာ	အိမ်ထောင်စုအရေအတွက်
လူမျိုးစု (၁) မြန်မာ	၁၃၀	ဘာသာ(၁) ဗုဒ္ဓ	၁၃၀
လူမျိုးစု (၂) ကရင်	၂၀	ဘာသာ(၂) အစ္စလာမ်	၂၀
လူမျိုးစု (၃) ကယား	၅	ဘာသာ(၃) ဗုဒ္ဓ	၅
လူမျိုးစုရော-စုံ	၆၃	ဘာသာရော-စုံ	၆၃
အခြား			
	အရေအတွက်		
မသန်စွမ်းသူများ	၁		
သက်ကြီးရွယ်အိုများ (၆၅ နှစ် နှင့် အထက်)	၄၆		
စစ်ဘေးရှောင်			
	အမျိုးသား(အရေအတွက်)	အမျိုးသမီး(အရေအတွက်)	စုစုပေါင်းအရေအတွက်
လူဦးရေ	၅၀၄	၅၆၁	၁၀၆၅
လူမျိုးစု (၁) မြန်မာ	၃၄၇	၃၇၈	၇၂၅
လူမျိုးစု (၂) ကရင်	၅၃	၅၄	၁၀၇
လူမျိုးစု (၃) ကယား	၁၂	၁၆	၂၈
အခြား မြန်မာ	၃၀	၁၁၃	၂၀၃
အိမ်ထောင်ဦးစီး	၁၇၀	၄၈	

(ခ) အခြေခံအဆောက်အအုံ အသုံးအဆောင်များ

စာသင်ကျောင်း	အမှတ် ခြံမပါ	ကျန်းမာရေး	အမှတ် ခြံမပါ	ဘာသာရေးအဆောက် အအုံများ	အမှတ် ခြံမပါ
အထက်တန်းကျောင်း	<input type="checkbox"/>	ဆေးရုံ	<input type="checkbox"/>	စေတီ	<input type="checkbox"/>
အလယ်တန်းကျောင်း	<input type="checkbox"/>	ကျန်းမာရေးဌာန	<input type="checkbox"/>	ဘုန်းကြီးကျောင်း	<input checked="" type="checkbox"/>
မူလတန်းကျောင်း	<input checked="" type="checkbox"/>	ကျန်းမာရေးဌာနခွဲ	<input type="checkbox"/>	ဟိန္ဒူဘုရားကျောင်း	<input type="checkbox"/>
မူကြိုကျောင်း	<input type="checkbox"/>	ဆေးပေးခန်း	<input checked="" type="checkbox"/>	ရေဝါယာန်ကျောင်း	<input type="checkbox"/>
အခြား	<input type="checkbox"/>	အခြား	<input type="checkbox"/>	ဗလီ	<input type="checkbox"/>
				အခြား	<input type="checkbox"/>
မှတ်ချက်		မှတ်ချက်		မှတ်ချက်	

(ဂ) ကျွမ်းကျင်သူများမှတ်တမ်း (ကျေးရွာတွင်နေထိုင်သော သို့မဟုတ် တခြားရွာမှလာရောက်သောကျွမ်းကျင်သူများ)

(၁) စာသင်ကျောင်း		(၂) ကျန်းမာရေး			(၃) လက်မှုပညာရှင်		
	ရွာတွင်နေ ထိုင်သူ	အခြားရွာမှ လာသူ		ရွာတွင်နေ ထိုင်သူ	အခြား ရွာမှ လာသူ	ရွာတွင် နေထိုင်သူ	အခြားရွာ မှလာသူ
မူလတန်းပြဆရာ/မ	<input checked="" type="checkbox"/>	<input checked="" type="checkbox"/>	ဆရာဝန်	<input type="checkbox"/>	<input type="checkbox"/>	လက်သမား	<input checked="" type="checkbox"/>
အထက်တန်းပြဆရာ/မ	<input type="checkbox"/>	<input type="checkbox"/>	လက်ထောက် ကျန်းမာရေးမှူး	<input type="checkbox"/>	<input type="checkbox"/>	ပန်းရံ	<input checked="" type="checkbox"/>
အလယ်တန်းပြဆရာ/မ	<input type="checkbox"/>	<input type="checkbox"/>	အမျိုးသမီးကျန်းမာရေး ဆရာမ	<input type="checkbox"/>	<input type="checkbox"/>	လျှပ်စစ်ကျွမ်းကျင်၊ မီးသမား	<input type="checkbox"/>
မူကြိုဆရာ/မ	<input type="checkbox"/>	<input type="checkbox"/>	သားစွားဆရာမ	<input type="checkbox"/>	<input checked="" type="checkbox"/>	ရေပိုက်သူ	<input type="checkbox"/>
အခြား	<input type="checkbox"/>	<input type="checkbox"/>	ပြည်သူ့ကျန်းမာရေးလုပ်သား	<input type="checkbox"/>	<input type="checkbox"/>	စက်ပြင်ဆရာ	<input type="checkbox"/>
မှတ်ချက်			မှတ်ချက်			မှတ်ချက်	

(ဃ) ကျေးရွာသို့ ရောက်ရှိနိုင်သည့်လမ်းအခြေအနေ / ကျေးရွာတစ်ရွာသည် ၎င်း၏ကျေးရွာအုပ်စုနှင့် ဆက်သွယ်ထားသော လမ်းအခြေအနေ (အောက်ပါတို့ကိုဝိုင်းပါ)

ကျောက်ကြမ်းလမ်း ကုတ္တရာလမ်း ကွန်ကရစ်လမ်း မော်တော်ဆိုင်ကယ်လမ်း
 ကျောက်ခင်းလမ်း မြေသားလမ်း လူသွားလမ်း အခြား _____

ပုံစံ - ၈-၂ - စီမံကိန်းစက်ဝန်းအချိန်ဇယား (PC 2)

လမ်းညွှန်ချက်၊ သက်ဆိုင်ရာလူထုစည်းရုံးရေးမှူး/လက်ထောက်နည်းပညာမှူးများမှ စီမံကိန်းစက်ဝန်းအဆင့်တစ်ခုစီပြီးစီးတိုင်းကျေးရွာနှင့် ကျေးရွာအုပ်စုအတွက် ဤပုံစံကိုဖြည့်သွင်းရမည်။

စည်းရုံးရေးမှူး/လက်ထောက်နည်းပညာမှူးဝန်ထမ်း အမည် - **ဦးဌေးဂုဏ်**

နေ့စွဲ **၂၀၁၀.၀၉.၂၄** စက်ဝန်းအားအမှတ်ဖြစ်ပါ စက်ဝန်း(၁) စက်ဝန်း(၂) စက်ဝန်း(၃) စက်ဝန်း(၄)

ပြည်နယ်/တိုင်း **ကယား** မြို့နယ် **ကျွင်ကော်** ကျေးရွာအုပ်စု **ပန်ကန်** ကျေးရွာ **ဖွဲ့စည်း**

စီမံကိန်းဆောင်ရွက်မှုအဆင့်များ	နေ့စွဲ		အစည်းအဝေးတွင်တက်ရောက်သူအရေအတွက်					
	စတင်သည့်နေ့	ပြီးဆုံးသည့်နေ့	အမျိုးသားအရေအတွက်	အမျိုးသမီးအရေအတွက်	အိမ်ထောင်စုအရေအတွက်	လူမျိုးစုတက်ရောက်သူအရေအတွက်နှင့် လူမျိုးစုအမည်	အိမ်ထောင်စုပေါင်း	အိမ်ထောင်စု %
၁။ ကျေးရွာစီမံကိန်း မိတ်ဆက်အစည်းအဝေး	၂၀၁၀.၀၉.၂၄	၂၀၁၀.၀၉.၂၄	၅၃	၅၁	၁၁၀	ကျား- ၁၅ မိန်းမ- ၉၄	၂၁၈	၅၀.၅%
၂။ ကျေးရွာဖွံ့ဖြိုးရေး စီမံချက်ရေးဆွဲခြင်းအစည်းအဝေး	၂၀၁၀.၀၉.၂၄	၂၀၁၀.၀၉.၂၄	၅၃	၅၁	၁၁၀	ကျား- ၁၅ မိန်းမ- ၉၄	၂၁၈	၅၀.၅%
၃။ ကျေးရွာအုပ်စု လုပ်ငန်းဆုံး ဖြတ်ချက်ချသည့်အစည်းအဝေး	၂၅.၁၀.၁၀	၂၅.၁၀.၁၀	၅၈	၅၂	၂၁၀	ကျား- ၂၀ မိန်းမ- ၉၀ အမည်မရှိ- ၁	၂၁၈	၅၂.၇%
၄။ မြို့နယ်အဆင့်စီမံကိန်းရေးဆွဲရေး နှင့် အကောင်အထည်ဖော်ရေးကော်မတီ၏ စီမံကိန်းသုံးသပ်မှုအစည်းအဝေး			မလို	မလို	မလို	မလို		
၅။ မြို့နယ် စီမံကိန်းရေးဆွဲရေး နှင့်အကောင်အထည်ဖော်ရေးကော်မတီ၏ဆုံးဖြတ်မှုကို ရွာသို့ အသိပေးအကြောင်းကြားသည့်အစည်းအဝေး	၂၀.၁၁.၂၀	၂၀.၁၁.၂၀	၅၈	၅၇	၂၁၅	ကျား- ၁၅ မိန်းမ- ၉၀ အမည်မရှိ- ၂၃	၂၁၈	၅၂.၇%

၆။ စီမံကိန်းလုပ်ငန်းခွဲစီမံခွက်ရေးဆွဲခြင်း အစည်းအဝေး	မလို	မလို	မလို	မလို	မလို	မလို	မလို	မလို
၆.၁။ စီမံကိန်းလုပ်ငန်း အကောင်အထည်ဖော် ရေးဆွဲအစဉ် ရေးဆွဲခြင်း								
၆.၂။ ဝယ်ယူရေးဆွဲအစဉ် ရေးဆွဲခြင်း	၁၀-၁-၂၀	၁၀-၁-၂၀	၇	၉	၁၃	မေးခွန်း ပေးပို့ ရမည်	၁၁ ၉	
၆.၃။ ဘဏ္ဍာရေးကုန်ကျမှု လျာထားအစီအစဉ် ရေးဆွဲခြင်း	၁၀-၁-၂၀	၁၀-၁-၂၀	၇	၉	၁၃		၁၃	
၆.၄။ မြင်/ထိန်းအစီအစဉ် ရေးဆွဲခြင်း	၁၀-၁-၂၀	၁၀-၁-၂၀	၇	၉	၁၃			
၇။ စီမံကိန်းလုပ်ငန်းခွဲ တိုးတက်မှု စောင့်ကြည့် အစည်းအဝေး	မလို	မလို	မလို	မလို	မလို	မလို	မလို	မလို
၇.၁။ အစည်းအဝေး ပထမအကြိမ်								
၇.၂။ အစည်းအဝေး ဒုတိယအကြိမ်								
၇.၃။ အစည်းအဝေး တတိယအကြိမ်								
၈။ စီမံကိန်းလုပ်ငန်းခွဲ အပြီးသတ်စစ်ဆေးခြင်း အစည်းအဝေး								
၉။ လူထုစစ်ဆေးပွဲအစည်းအဝေး								

ပထမနှစ်စက်ဝန်း ကျေးရွာဖွံ့ဖြိုးရေး ဦးစားပေးအစီအစဉ်

ပုံစံ - စ - ၃ ကျေးရွာဖွံ့ဖြိုးရေး ဦးစားပေးအစီအစဉ် (Form PC 3)

လမ်းညွှန်ချက်၊ အဆင့်(၃) ကျေးရွာမှိုင်းချက်အစည်းအဝေး ပြီးဆုံးသောအခါ ကျေးရွာစီမံကိန်း အထောက်အကူပြု ကော်မတီသည် လူထုစည်းရုံးရေးမှူးအကူအညီဖြင့် ဤပုံစံကိုပြည့်စုံအောင် ဖြည့်သွင်းရမည်။

လူထုစည်းရုံးရေးမှူး/ဝန်ထမ်း အမည် ဒေါ်ခင်မြတ်ကျော်
 နေ့စွဲ ၂၆.၀၁.၂၀၁၇ စက်ဝန်းအား အမှတ်ခြစ်ပါ (✓) စက်ဝန်း(၁)
 စက်ဝန်း(၂) စက်ဝန်း(၃) စက်ဝန်း(၄)

ပြည်နယ်/တိုင်း ဧရာဝတီ မြို့နယ် လှိုင်စက် ကျေးရွာအုပ်စု ပန်ကင်း ကျေးရွာ ရွာတန်း ဖြစ်
 က။ အခက်အခဲအတားအဆီးများအားဆွေးနွေးခြင်း - ယခုလက်ရှိအခြေအနေတွင် ဤကျေးရွာဖွံ့ဖြိုးတိုးတက်ရေးအတွက် အဓိက အခက်အခဲအတားအဆီးများသည် မည်သည့်အရာဖြစ်ပါသနည်း။ (အမျိုးသား/သမီး အနည်းဆုံးအခက်အခဲ ၅ ခုစီဖော်ပြပါ)

အမျိုးသား အဖွဲ့မှ တင်ပြသောအခက်အခဲအတားအဆီးများ	အမျိုးသမီး အဖွဲ့မှတင်ပြသောအခက်အခဲအတားအဆီးများ
၁ မြို့နယ် ညွှန်ကြားရေးဌာနခွဲအဖွဲ့ (၆၆၆ ဘေးလမ်း)	၁ မီးတိုက်ရုဏ်း အခက် မဖြေ ဖြစ်ခြင်း
၂ လျှပ်စစ်ဓါတ် အခက်ခဲ ဖြစ်ခြင်း	၂ ရွာလမ်း ဓါတ် မရှိခြင်း
၃ ရွာမီး မီးရောင် စေးပေးခန်း အခက်ခဲ ဖြစ်ခြင်း	၃ မြို့နယ် ညွှန်ကြားရေးဌာနခွဲ (၆၆၆ ဘေးလမ်း)
၄ တံတား အခက်ခဲ ဖြစ်ခြင်း	၄ တံတား အခက်ခဲ ဖြစ်ခြင်း
၅ အလုပ်အကိုင် အခက်ခဲ အလုပ် အခက်ခဲ ဖြစ်ခြင်း	၅ ရွာမီး ဓါတ် မရှိခြင်း

ခ။ မျှော်မှန်းခြင်း - နောင်လာမည့် (၅) နှစ် အတွင်း ကျေးရွာဖွံ့ဖြိုးရေး မျှော်မှန်းလျာထားချက်များအား တင်ပြပါ။

အမျိုးသားအဖွဲ့မှ တင်ပြသောမျှော်မှန်းချက်များ	အမျိုးသမီးအဖွဲ့မှ တင်ပြသောမျှော်မှန်းချက်များ
၁ လျှပ်စစ်ဓါတ် လုံလောက်စွာ ရရှိရန်	၁ ဘက်ကြီး ဖွဲ့စည်း ဖွဲ့စည်း ဖွဲ့စည်း
၂ စေးပေးခန်း ရရှိရန်	၂ ရွာမီး ဓါတ် အခက်ခဲ ဖြစ်ခြင်း
၃ မြို့နယ် ညွှန်ကြားရေးဌာနခွဲ အဖွဲ့ ဖွဲ့စည်းရန်	၃ လမ်းဓါတ် ရရှိရန်
၄ တံတား ဖြစ်စေရန် လုံလောက်စွာ ရရှိရန်	၄ အလုပ်အကိုင် အခက်ခဲ အလုပ် အခက်ခဲ
၅ လမ်းပန်း ဆက် ညွှန်ကြားရေး အခက်ခဲ ဖြစ်ခြင်း	၅ တံတား ဖြစ်စေရန် လုံလောက်စွာ ရရှိရန်

ဂ။ လူထုစီမံကိန်း၏ လာမည့် (၄) နှစ်အတွက် အကျိုးဝင်သော ဦးစားပေး ဖွံ့ဖြိုးတိုးတက်မှု လုပ်ငန်း အစီအစဉ်များအားဖော်ပြပါ။

အဆင့်	ကျေးရွာအတွက် ဦးစားပေး ဖွံ့ဖြိုးတိုးတက်မှု လုပ်ငန်းစဉ်များ	အဆိုပြုသူ (အမျိုးသားများ/ အမျိုးသမီးများ/အမျိုးသား+ အမျိုးသမီး)	ခန့်မှန်းကုန်ကျ စရိတ်	အကျိုးခံစားခွင့်ရှိသူ ခန့်မှန်းခြေ အရေအတွက်
၁	ကျောက် ဓာတ်ပေး	၈+၆	၂၈၄ သိန်း	၈၄၆
၂	တံတား ဖြစ်စေရန်	၈+၆	-	၈၄၆
၃	ရွာမီး ဓါတ် အခက်ခဲ ဖြစ်ခြင်း	၈	၉၉ သိန်း	၈၄၆
၄	လူထုစီမံကိန်း အခက်ခဲ	၈+၆	၂၃ သိန်း	၈၄၆
၅				

ဃ။ လူထုစီမံကိန်း၏ လာမည့် (၄) နှစ်အတွက် အကျိုးမဝင်သော ဦးစားပေး ဖွံ့ဖြိုးတိုးတက်မှု လုပ်ငန်း အစီအစဉ်များအားဖော်ပြပါ။

အဆင့်	ကျေးရွာအတွက် ဦးစားပေး ဖွံ့ဖြိုး တိုးတက်မှု လုပ်ငန်းစဉ်များ	အဆိုပြုသူ (အမျိုးသားများ/ အမျိုးသမီးများ/အမျိုးသား+ အမျိုးသမီး)	အခန်းကဏ္ဍ
၁	ဇက်ဖွဲ့ဖွဲ့ပေးခြင်း	မ	
၂	စိုက်ပျိုးရေး စက်ယာဉ်	မ	
၃	ယာဉ်ပိုင်းစနစ်များ ပြီးစားခြင်း	က	
၄	ကျွမ်းကျင်မှု ဖွံ့ဖြိုးရေး	က+မ	
၅	လယ်ယာသုံး စက်ယာဉ်များ	က	

ခေါင်းဆောင်၊ ကျေးရွာစီမံကိန်းအထောက်အကူပြုကော်မတီမှ အတည်ပြုသည်။

အမည် ----- လက်မှတ် ----- နေ့စွဲ-----

ဒုတိယနှစ်စက်ဝန်း ကျေးရွာဖွံ့ဖြိုးရေး ဦးစားပေးအစီအစဉ်

ပုံစံ - ၈ - ၃ ကျေးရွာဖွံ့ဖြိုးရေး ဦးစားပေးအစီအစဉ် (Form PC 3)

လမ်းညွှန်ချက်၊ အဆင့်(၃) ကျေးရွာမှော်မှန်းချက်အစည်းအဝေး ပြီးဆုံးသောအခါ ကျေးရွာစီမံကိန်း အထောက်အကူပြု ကော်မတီသည် လူထုစည်းရုံးရေးမှူးအကူအညီဖြင့် ဤပုံစံကိုပြည့်စုံအောင် ဖြည့်သွင်းရမည်။	
လူထုစည်းရုံးရေးမှူး/ဝန်ထမ်း အမည် ဒေါ်ခင်အေးလှိုင်	
နေ့စွဲ ၁၃. ၁၀. ၂၀၁၇	စက်ဝန်းအား အမှတ်ခြစ်ပါ (✓) <input type="checkbox"/> စက်ဝန်း(၁) <input type="checkbox"/> စက်ဝန်း(၂) <input type="checkbox"/> စက်ဝန်း(၃) <input type="checkbox"/> စက်ဝန်း(၄)
ပြည်နယ်/တိုင်း - ကယား	မြို့နယ် - လွိုင်ကော် ကျေးရွာအုပ်စု ပဒိုက် ကျေးရွာ ရွာဖွံ့ဖြိုးရေး

က။ အခက်အခဲအတားအဆီးများအားဆွေးနွေးခြင်း - ယခုလက်ရှိအခြေအနေတွင် ဤကျေးရွာဖွံ့ဖြိုးတိုးတက်ရေးအတွက် အဓိက အခက်အခဲအတားအဆီးများသည် မည်သည့်များဖြစ်ပါသနည်း။ (အမျိုးသား/သမီး အနည်းဆုံးအခက်အခဲ ၅ ခုစီဖော်ပြပါ)

အမျိုးသား အဖွဲ့မှ တင်ပြသောအခက်အခဲအတားအဆီးများ	အမျိုးသမီး အဖွဲ့မှ တင်ပြသောအခက်အခဲအတားအဆီးများ
၁ ကျေးရွာတွင်းတွင် မြေထွေးလမ်းများဖြစ်သောကြောင့် မိုးရာသီတွင် သွားလာရခက်ခဲခြင်း	၁ ကလပ်ကလိုင်ရှား ပါးခြင်း ကြောင့် စားထုတ်ရေး ကုန်ကုန်စွဲ ခြင်း
၂ လျှပ်စစ်ဖိုး လုံလောက်စွာ မရရှိသောကြောင့် ကျောင်းသားများ ဓာတ်လျှပ်ရသက်ခံခြင်း	၂ ရွာတွင်းလမ်းများတွင် လမ်းဖိုး များမရှိသောကြောင့် သွားလာရခက်ခဲခြင်း
၃ ကျေးရွာလမ်းဆေးစားခင်းများရှိသောကြောင့် အခြားနေရာဒေသသို့ သွားလာရခက်ခဲခြင်း	၃ ရွာတွင်း မြေထွေးလမ်းများ ဖြစ်သောကြောင့် မိုးတွင်းကာလတွင် သွားလာရခက်ခဲခြင်း
၄ တံတားများ မကောင်းသောကြောင့် သွားလာရခက်ခဲခြင်း	၄ ရွာတွင်းတံတားများ မကောင်းသောကြောင့် သွားလာရခက်ခဲခြင်း
၅ ကလပ်ကလိုင် ကွင်းကလေး ချဉ်းပါးခြင်း	၅ ကစားကစား ဖြစ်လာရခြင်း မကောင်းမရှိသဖြင့်
၆ ကြောင့် စိတ်ထုတ်ရေး ကုန်ကုန်စွဲ ခြင်း	၆ သွားကြီးကြောင့် တွင်လျှင်နေရသော ကုန်ကုန်စွဲ ခြင်း
၇ ကျောင်းတွင် ပညာရေး ဝန်ထမ်း များမရှိ	၇ ဧည့်သည်တော် သောက်သုံးရန် လိုလားမှု
၈ လောကီသောကြောင့် ပညာရေး ကုန်ကုန်စွဲ	၈ မရရှိသောကြောင့် ကျေးမာရေး ကုန်ကုန်စွဲ ခြင်း
၉ ကလေးကုန်း မလုံလောက်သောကြောင့်	၉ ငွေကြေး မပြည့်စုံသောကြောင့် ကလေးယာ
၁၀ ဆိုက်ပရီးလ် ကုန်ကုန်စွဲ ခြင်း	၁၀ များ ပညာရေး ကုန်ကုန်စွဲ ခြင်း

ခ။ မျှော်မှန်းခြင်း - နောင်လာမည့် (၅) နှစ် အတွင်း ကျေးရွာဖွံ့ဖြိုးရေး မျှော်မှန်းလျာထားချက်များအား တင်ပြပါ။

အမျိုးသားအဖွဲ့မှ တင်ပြသောမျှော်မှန်းချက်များ	အမျိုးသမီးအဖွဲ့မှ တင်ပြသောမျှော်မှန်းချက်များ
၁ ကျေးရွာတွင်းရှိ မြေထွေးလမ်းများကို ကျောက်ချောလမ်းခင်း ပေးခြင်း	၁ ကလပ်ကလိုင်ကွင်းကလေးများ တိုးတက်လာစေရန် စက်မှုလက်မှုလုပ်ငန်းများ ဆိုက်ပရီးလ် ပညာ
၂ ကျောင်းသားများ ကောင်းစွာ ဓာတ်လျှပ်ရရှိရန် လျှပ်စစ်ဖိုး ကျင့်သုံးမှုကို တစ်ဆင့်ဆောင်ရွက်ခြင်း	၂ သင်တန်းများ ခွင့် ကြောင့် ကလပ်ကလိုင်ကွင်းကလေးများ ဆိုင်ရာကုန်ကုန်စွဲ ခြင်း
၃ ကျေးရွာလမ်းဆေးစားခင်းများ ရှိနေသောကြောင့် အခြားနေရာဒေသသို့ သွားလာရခက်ခဲခြင်း	၃ ရွာတွင်းလမ်းများကို သွားလာရခက်ခဲခြင်း
၄ ချိတ်ဆက်ပေးခြင်း	၄ ကစားကစား ဖြစ်လာရခြင်း မကောင်းမရှိသဖြင့်
၅ ရွာတွင်း သွားလာရခက်ခဲခြင်းကြောင့် တံတားများ ကုန်ကုန်စွဲ ခြင်း	၅ သောက်သုံးရန် လိုလားမှု ကျင့်သုံးမှုများ တစ်ဆင့်ဆောင်ရွက်ခြင်း
၆ ကလပ်ကလိုင်ကွင်းကလေးများ တိုးတက်လာစေရန် စက်မှုလက်မှုလုပ်ငန်းများ ဆိုက်ပရီးလ် ပညာ	၆ ငွေကြေး မပြည့်စုံသောကြောင့် ကလေးယာ
၇ ကလေးကုန်း မလုံလောက်သောကြောင့်	၇ ပညာရေး ထောက်ပံ့မှု မပြည့်စုံခြင်း
၈ ဆိုက်ပရီးလ် ပညာရေး ကုန်ကုန်စွဲ ခြင်း	၈
၉ ဆိုက်ပရီးလ် ပညာရေး ကုန်ကုန်စွဲ ခြင်း	၉
၁၀ ကလေးကုန်း မလုံလောက်သောကြောင့်	၁၀

ဂ။ လူထုစီမံကိန်း၏ လာမည့် (၄) နှစ်အတွက် အကျုံးဝင်သော ဦးစားပေး ဖွံ့ဖြိုးတိုးတက်မှု လုပ်ငန်း အစီအစဉ်များအားဖော်ပြပါ။

အဆင့်	ကျေးရွာအတွက် ဦးစားပေး ဖွံ့ဖြိုးတိုးတက်မှု လုပ်ငန်းစဉ်များ	အဆိုပြုသူ (အမျိုးသားများ/ အမျိုးသမီးများ/အမျိုးသား+ အမျိုးသမီး)	ခန့်မှန်းကုန်ကျ စရိတ်	အကျိုးခံစားခွင့်ရှိသူ ခန့်မှန်းခြေ အရေအတွက်
၁	မြေထားလမ်းများကိုကျောက်ချောလမ်းခင်းလှမ်းခြင်း	က + မ		
၂	ရွာတွင်းတံတားများတိုးချဲ့တည်ဆောက်ရေးခြင်း	က + မ		
၃	ကလေးယာများ ကုန်ကြမ်းစာအား စေ့စပ်ခြင်းခြင်း	က		
၄	လူငယ်လုပ်သားအား ကိတ်ဘာဆောက်လုပ်ရေးခြင်း	က + မ		
၅	အိုးမသောင် ဆောက်လုပ်ရေးခြင်း	က + မ		
၆	ရွာကျွတ်ကန်များ တည်ဆောက်ရေးခြင်း	မ		
၇	ကလေးစားချေးငွေလုပ်ငန်းများ	မ		
၈	တည်ဆောက်ရေးခြင်း			

ဃ။ လူထုစီမံကိန်း၏ လာမည့် (၄) နှစ်အတွက် အကျုံးမဝင်သော ဦးစားပေး ဖွံ့ဖြိုးတိုးတက်မှု လုပ်ငန်း အစီအစဉ်များအားဖော်ပြပါ။

အဆင့်	ကျေးရွာအတွက် ဦးစားပေး ဖွံ့ဖြိုးတိုးတက်မှု လုပ်ငန်းစဉ်များ	အဆိုပြုသူ (အမျိုးသားများ/ အမျိုးသမီးများ/အမျိုးသား+ အမျိုးသမီး)	အခန်းကဏ္ဍ
၁	လျှပ်စစ်ဖွံ့ဖြိုးရေးအစီအစဉ်	က + မ	
၂	ပညာရေးအဖွဲ့များ	က -	
၃	ဆေးကုသရေး ဝန်ဆောင်မှု		
၄	ကျေးဇူးတင်ရေး ဝန်ဆောင်မှု	က + မ	
၅	တည်ဆောက်ရေးခြင်း		

ခေါင်းဆောင်၊ ကျေးရွာစီမံကိန်းအထောက်အကူပြုကော်မတီမှ အတည်ပြုသည်။

အမည် ----- ဦးစိုင်း ----- လက်မှတ် ----- ငွေ ----- နေ့စွဲ ----- ၂၃. ၁၀. ၂၀၁၇ -----

တတိယနှစ်စက်ဝန်း ကျေးရွာဖွံ့ဖြိုးရေးဦးစားပေးအစီအစဉ်

ပုံစံ - ၈-၃ ကျေးရွာဖွံ့ဖြိုးရေး ဦးစားပေးအစီအစဉ် (Form PC 3)

လယ်ညွှန်ခွက် အဆင့်(၃)ကျေးရွာမျှော်မှန်းချက်အစည်းအဝေးပြီးဆုံးသောအခါ ကျေးရွာစီမံကိန်း အထောက်အကူပြု ကော်မတီသည် လူထုစည်းရုံးရေးမှူးအကူအညီဖြင့် ဤပုံစံကိုပြည့်စုံအောင် ဖြည့်သွင်းရမည်။			
လူထုစည်းရုံးရေးမှူး/ဝန်ထမ်း အမည်		ဒေါ်မြစု နှင့် ကေ	
နေ့စွဲ	၁၈. ၉. ၂၀၁၈	စက်ဝန်းအား အမှတ်ခြစ်ပါ (✓) <input type="checkbox"/> စက်ဝန်း(၁) <input type="checkbox"/> စက်ဝန်း(၂) <input checked="" type="checkbox"/> စက်ဝန်း(၃) <input type="checkbox"/> စက်ဝန်း(၄)	
ပြည်နယ်/တိုင်း	ကယား	မြို့နယ်	ဖျီလောက်
ကျေးရွာအုပ်စု		ပန်ကပ်	ကျေးရွာ
ရွာကျေးရွာ		ရွာကျေးရွာ	

က။ အခက်အခဲအတားအဆီးများအားဆွေးနွေးခြင်း -
 ယခုလက်ရှိအခြေအနေတွင်ဤကျေးရွာဖွံ့ဖြိုးတိုးတက်ရေးအတွက်အဓိကအခက်အခဲအတားအဆီးများသည် မည်သည်များ
 ဖြစ်ပါသနည်း။ (အမျိုးသား/သမီး အနည်းဆုံးအခက်အခဲ ၅ ခုစီဖော်ပြပါ)

အုပ်စုဖွဲ့ဆွေးနွေးမှုများမှ တင်ပြသောအခက်အခဲအတားအဆီးများ	
ရွာကျေးရွာတွင် အိမ်ခြေကဏ္ဍ ဖြစ်ပေါ်လာမှုများ များပြားခြင်း	✓ ကျား: <input type="checkbox"/> မ ကျား: + မ
ကျေးရွာတွင် ဆေးပေးခန်းမရှိခြင်း မရှိဘဲ ဆေးပေးခန်းမရှိရန် လိုအပ်ခြင်း	<input type="checkbox"/> ကျား: <input checked="" type="checkbox"/> မ ကျား: + မ
ကျေးရွာတွင် လမ်းပန်းဆက်သွယ်ရေး ဖွံ့ဖြိုးရေးအတွက် လိုအပ်ခြင်း	✓ ကျား: <input type="checkbox"/> မ ကျား: + မ
ကျေးရွာတွင် ရေပေးစနစ် ဖွံ့ဖြိုးရေးအတွက် လိုအပ်ခြင်း	<input type="checkbox"/> ကျား: <input checked="" type="checkbox"/> မ ကျား: + မ
ကျေးရွာတွင် ဆေးကုသရေးအဖွဲ့ ဖွဲ့စည်းခြင်း လိုအပ်ခြင်း	<input type="checkbox"/> ကျား: <input type="checkbox"/> မ ကျား: + မ

ခ။ မျှော်မှန်းခြင်း- နောင်လာမည့် (၅) နှစ် အတွင်း ကျေးရွာဖွံ့ဖြိုးရေး မျှော်မှန်းချက်များအား တင်ပြပါ။

အုပ်စုဖွဲ့ဆွေးနွေးမှုများမှ တင်ပြသောအခက်အခဲအတားအဆီးများ	
ကျေးရွာတွင် လမ်းပန်းဆက်သွယ်ရေး ဖွံ့ဖြိုးရေးအတွက် လိုအပ်ခြင်း	<input type="checkbox"/> ကျား: <input type="checkbox"/> မ ကျား: + မ
ကျေးရွာတွင် ရေပေးစနစ် ဖွံ့ဖြိုးရေးအတွက် လိုအပ်ခြင်း	<input type="checkbox"/> ကျား: <input type="checkbox"/> မ ကျား: + မ
ကျေးရွာတွင် ဆေးကုသရေးအဖွဲ့ ဖွဲ့စည်းခြင်း လိုအပ်ခြင်း	✓ ကျား: <input type="checkbox"/> မ ကျား: + မ
ကျေးရွာတွင် အိမ်ခြေကဏ္ဍ ဖြစ်ပေါ်လာမှုများ များပြားခြင်း	✓ ကျား: <input type="checkbox"/> မ ကျား: + မ
ကျေးရွာတွင် ဆေးပေးခန်းမရှိခြင်း မရှိဘဲ ဆေးပေးခန်းမရှိရန် လိုအပ်ခြင်း	<input type="checkbox"/> ကျား: <input checked="" type="checkbox"/> မ ကျား: + မ

ဦးစီးအဖွဲ့

ဃ။ လူထုစီမံကိန်း၏ လာမည့် (၄) နှစ်အတွက် အကျိုးပင်သော ဦးစားပေး ဖွံ့ဖြိုးတိုးတက်မှု လုပ်ငန်း အစီအစဉ်များအားဖော်ပြပါ။

ဦးစားပေးအဆင့်	ကျေးရွာအတွက် ဦးစားပေး ဖွံ့ဖြိုးတိုးတက်မှု လုပ်ငန်းစဉ်များ	အဆိုပြုသူ	အခန်းကဏ္ဍ	ဦးစားပေးအဆင့်သတ်မှတ်ချက်	ခန့်မှန်းကုန်ကျစရိတ်	အကျိုးခံစားခွင့်ရှိသူ ခန့်မှန်းခြေအရေအတွက်		
						ကျား	မ	ပေါင်း
၁	ခရီးသွားတစ်ဆင့်	က+မ	ကျေးရွာ အထောက်အပံ့	၁		၅၀၄	၅၆၁	၁၀၆၅
၂	ရွာလယ်ကျွန်းများ	က+မ	ပတ်ဝန်းကျင် စီမံခန့်ခွဲရေး	၂		၅၀၄	၅၆၁	၁၀၆၅
၃	အိမ်ထောင်စု	က+မ	ပညာရေး	၃		၅၀၄	၅၆၁	၁၀၆၅
၄	ကျေးရွာအတွက်	က+မ	ကျန်းမာရေး	၄		၅၀၄	၅၆၁	၁၀၆၅
၅	ရွာတွင်	က+မ	ပတ်ဝန်းကျင် စီမံခန့်ခွဲရေး	၅		၅၀၄	၅၆၁	၁၀၆၅
၆								
၇								
၈								

ဃ။ လူထုစီမံကိန်း၏ လာမည့် (၄) နှစ်အတွက် အကျိုးပင်သော ဦးစားပေး ဖွံ့ဖြိုးတိုးတက်မှု လုပ်ငန်း အစီအစဉ်များအားဖော်ပြပါ။

အဆင့်	ကျေးရွာအတွက် ဦးစားပေး ဖွံ့ဖြိုးတိုးတက်မှု လုပ်ငန်းစဉ်များ	အဆိုပြုသူ (အမျိုးသားများ/ အမျိုးသမီးများ/ အမျိုးသား+ အမျိုးသမီး)	အခန်းကဏ္ဍ
၁	ဆေးပေး ခရီးတစ်ဆင့်	က+မ	ကျန်းမာရေး
၂	အိမ်ထောင်စု	မ	Livelihoods (non Agriculture)
၃	(အိမ်ထောင်စု)		
၄			
၅			
၆			
၇			
၈			

ခေါင်းဆောင်၊ ကျေးရွာစီမံကိန်းအထောက်အကူပြုကော်မတီမှအတည်ပြုသည်။

အမည် ဒေါ် ဇော်ကြည် လက်မှတ် ဇော်ကြည် ခန့်မှန်း ၁၅.၆.၂၀၁၈

စတုတ္ထနှစ်စက်ဝန်း ကျေးရွာဖွံ့ဖြိုးရေးဦးစားပေးအစီအစဉ်

ပုံစံ - စ-၃ ကျေးရွာဖွံ့ဖြိုးရေး ဦးစားပေးအစီအစဉ် (Form PC 3)

လက်ရွှေ့မှတ် အဆင့်(၃)ကျေးရွာဖွံ့ဖြိုးရေးမှန်ချက်အစည်းအဝေးပြီးဆုံးသောအခါ ကျေးရွာစီမံကိန်း အထောက်အကူပြု ကော်မတီသည် လူထုစည်းရုံးရေးမှူးအကူအညီဖြင့် ဤပုံစံကိုဖြည့်စုံအောင် ဖြည့်သွင်းရမည်။

လူထုစည်းရုံးရေးမှူး/ဝန်ထမ်း အမည် ဦးဌေးဂျွန်

နေ့စွဲ ၂၆.၇.၂၀၁၇ စက်ဝန်းအား အမှတ်ဖြစ်ပါ (✓) စက်ဝန်း(၁) စက်ဝန်း(၂) စက်ဝန်း(၃) စက်ဝန်း(၄)

ပြည်နယ်/တိုင်း	မြို့နယ်	ကျေးရွာအုပ်စု	ကျေးရွာ
ကယား	ကျွန်းမောက်	ပျက်ကန်	ရွာတန်း ၅၃

တား အခက်အခဲအတားအဆီးများအားတွေ့ဆွေးနွေးခြင်း - ယခုလက်ရှိအခြေအနေတွင်ဤကျေးရွာဖွံ့ဖြိုးတိုးတက်ရေးအတွက် အဓိကအခက်အခဲအတားအဆီးများသည် မည်သည့်များဖြစ်ပါသနည်း။ (အမျိုးသား/သမီး အနည်းဆုံးအခက်အခဲ ၅ ခုစီဖော်ပြပါ)

အုပ်စုဖွဲ့ဆွေးနွေးမှုများမှ တင်ပြသောအခက်အခဲအတားအဆီးများ	
၁- ချိတ်ဆောင် ချိတ်သာ ချိတ်သာမောင် ကစားစား ဖြစ်လာပြီး ကျေးရွာအတွင်း နေထိုင်မှု နည်းစနစ်များ ကျွမ်းကျင်မှု မရှိခြင်း။	□ ကျား □ မ □ ကျား+မ
၂- ချိတ်ဆောင် ချိတ်သာ ချိတ်သာမောင် ကစားစား ဖြစ်လာပြီး ကျေးရွာအတွင်း နေထိုင်မှု နည်းစနစ်များ ကျွမ်းကျင်မှု မရှိခြင်း။	□ ကျား □ မ □ ကျား+မ
၃- ချိတ်ဆောင် ချိတ်သာ ချိတ်သာမောင် ကစားစား ဖြစ်လာပြီး ကျေးရွာအတွင်း နေထိုင်မှု နည်းစနစ်များ ကျွမ်းကျင်မှု မရှိခြင်း။	□ ကျား □ မ □ ကျား+မ
၄- မြေကွဲကွဲ ကလေး မြေကွဲကွဲ ဖြစ်လာပြီး ကျေးရွာအတွင်း နေထိုင်မှု နည်းစနစ်များ ကျွမ်းကျင်မှု မရှိခြင်း။	□ ကျား □ မ □ ကျား+မ
၅- ချိတ်ဆောင် ချိတ်သာ ချိတ်သာမောင် ကစားစား ဖြစ်လာပြီး ကျေးရွာအတွင်း နေထိုင်မှု နည်းစနစ်များ ကျွမ်းကျင်မှု မရှိခြင်း။	□ ကျား □ မ □ ကျား+မ
	□ ကျား □ မ □ ကျား+မ
	□ ကျား □ မ □ ကျား+မ

၁။ မျှော်မှန်းခြင်း- နောင်လာမည့် (၅) နှစ် အတွင်း ကျေးရွာဖွံ့ဖြိုးရေး မျှော်မှန်းလျာထားချက်များအား တင်ပြပါ။

အုပ်စုဖွဲ့ဆွေးနွေးမှုများမှ တင်ပြသောအခက်အခဲအတားအဆီးများ	
၁- ချိတ်ဆောင် ချိတ်သာ ချိတ်သာမောင် ကစားစား ဖြစ်လာပြီး ကျေးရွာအတွင်း နေထိုင်မှု နည်းစနစ်များ ကျွမ်းကျင်မှု မရှိခြင်း။	□ ကျား □ မ □ ကျား+မ
၂- ချိတ်ဆောင် ချိတ်သာ ချိတ်သာမောင် ကစားစား ဖြစ်လာပြီး ကျေးရွာအတွင်း နေထိုင်မှု နည်းစနစ်များ ကျွမ်းကျင်မှု မရှိခြင်း။	□ ကျား □ မ □ ကျား+မ
၃- ချိတ်ဆောင် ချိတ်သာ ချိတ်သာမောင် ကစားစား ဖြစ်လာပြီး ကျေးရွာအတွင်း နေထိုင်မှု နည်းစနစ်များ ကျွမ်းကျင်မှု မရှိခြင်း။	□ ကျား □ မ □ ကျား+မ
၄- မြေကွဲကွဲ ကလေး မြေကွဲကွဲ ဖြစ်လာပြီး ကျေးရွာအတွင်း နေထိုင်မှု နည်းစနစ်များ ကျွမ်းကျင်မှု မရှိခြင်း။	□ ကျား □ မ □ ကျား+မ
၅- ချိတ်ဆောင် ချိတ်သာ ချိတ်သာမောင် ကစားစား ဖြစ်လာပြီး ကျေးရွာအတွင်း နေထိုင်မှု နည်းစနစ်များ ကျွမ်းကျင်မှု မရှိခြင်း။	□ ကျား □ မ □ ကျား+မ
၆- ချိတ်ဆောင် ချိတ်သာ ချိတ်သာမောင် ကစားစား ဖြစ်လာပြီး ကျေးရွာအတွင်း နေထိုင်မှု နည်းစနစ်များ ကျွမ်းကျင်မှု မရှိခြင်း။	□ ကျား □ မ □ ကျား+မ

	□ ကျား □မ □ ကျား+ မ
	□ ကျား □မ □ ကျား+ မ

၈။ လူထုစီမံကိန်း၏ လာမည့် (၄) နှစ်အတွက် အကျုံးမဝင်သော ဦးစားပေး ဖွံ့ဖြိုးတိုးတက်မှု လုပ်ငန်း အစီအစဉ်များအားဖော်ပြပါ။

ဦးစားပေးအဆင့်	ကျေးရွာအတွက် ဦးစားပေး ဖွံ့ဖြိုးတိုးတက်မှု လုပ်ငန်းစဉ်များ	အဆိုပြုသူ (အမျိုးသားများ / အမျိုးသမီးများ / အမျိုးသား + အမျိုးသမီး)	အခန်းကဏ္ဍ	ဦးစားပေးအဆင့်သတ်မှတ်ချက်	ခန့်မှန်းကုန်ကျစရိတ်	အကျိုးစီးပွားခွင့်ရှိသူ ခန့်မှန်းခြေအရေအတွက်		
						ကျား	မ	ပေါင်း
၀	ခရီးမဆောင်ခြင်း ချိတ်ဆက်ခြင်း နှင့် အခြားစွဲ အခြားစွဲ အခြားစွဲ	၈ + ၂	၁၀	၁	၁၀၀ သိန်း	၅၀၄	၅၅၁	၁၀၅၅
၂	ခရီးမဆောင် စတိုးဆင်းဆင်း	၈ + ၂	ကျေးရွာအတွက်	၂	၆၅ သိန်း	၅၀၄	၅၅၁	၁၀၅၅
၃	၅ လက်ကျောက် ရေပေးခြင်း	၈ + ၂	အခြားစွဲ	၃	၁၀၀ သိန်း	၅၀၄	၅၅၁	၁၀၅၅
၄	အခြားစွဲ	၈ + ၂	ကျေးရွာအတွက်	၄	၁၀၀ သိန်း	၅၀၄	၅၅၁	၁၀၅၅
၅								
၆								
၇								
၈								

၉။ လူထုစီမံကိန်း၏ လာမည့် (၄) နှစ်အတွက် အကျုံးမဝင်သော ဦးစားပေး ဖွံ့ဖြိုးတိုးတက်မှု လုပ်ငန်း အစီအစဉ်များအားဖော်ပြပါ။

အဆင့်	ကျေးရွာအတွက် ဦးစားပေး ဖွံ့ဖြိုး တိုးတက်မှု လုပ်ငန်းစဉ်များ	အဆိုပြုသူ (အမျိုးသားများ / အမျိုးသမီးများ / အမျိုးသား + အမျိုးသမီး)	အခန်းကဏ္ဍ
၀			
၂			
၃			
၄			
၅			
၆			

ပေါင်းစောင်း၊ ကျေးရွာစီမံကိန်းအထောက်အကူပြုကော်မတီမှအတည်ပြုသည်။

အမည် ဦးကျော်စော လက်မှတ် ကျော်စော နေ့စွဲ ၁၅.၁.၂၀၁၉

ကဏ္ဍအလိုက်ဦးစားပေးလုပ်ငန်းအကျဉ်းချုပ်ဇယား

ကဏ္ဍ	စဉ်	လုပ်ငန်းအမျိုးအစား	အဆိုပြုသူ (အမှန်ဖြစ်ရန်)			ခုနှစ်	ထောက်ပံ့မည့်အဖွဲ့ အစည်း(သို့) ဌာန	မှတ်ချက်
			ကျား	မ	ကျား +မ			
အခြေခံအဆောက်အအုံကဏ္ဍ(လမ်းတံတား၊ ရေရရှိရေးမီးလင်းရေး)	၁	ရွာတွင်းကျောက်ချောလမ်းခြင်း			✓			
	၂							
	၃							
	၄							
	၅							
	၆							
	၇							
လူမှုစီးပွားကဏ္ဍ(ပညာရေးကျန်းမာရေးနှင့်ဆိုင်သောအဆောက်အအုံများနှင့်အခြားလိုအပ်ချက်များ)	၁	အဝီစိတွင်းတူးခြင်း			✓			
	၂							
	၃							
	၄							
	၅							
အသက်မွေးဝမ်းကြောင်းကဏ္ဍ	၁							
	၂							
	၃							
	၄							
	၅							
	၆							
	၇							
သာသနာရေးအဖွဲ့အစည်းများ	၁							
	၂							
	၃							
	၄							

	၅							
အခြားကဏ္ဍ(ဌာနဆိုင်ရာများသို့ လွှဲပြောင်းနိုင်ခြင်းနှင့် အကောင်အထည်ဖော်နိုင်ခြင်းမရှိသောလုပ်ငန်းများ)	၁	ခန်းမဆောင်ခြံစည်းရိုးခတ်ခြင်းနှင့် ဝါးနှင့်နှစ်ခန်းတွဲအိမ်သာတည် မိသာတည်ဆောက်ခြင်း			√			
	၂	ခန်းမဆောင်စတိုခန်းဆောက်ခြံ ကြံခြင်း			√			
	၃							
	၄							
	၅							
	၆							
	၇							

ဦးစားပေးလုပ်ငန်း အကျဉ်းချုပ်ဇယား

စဉ်	လုပ်ငန်းအမည်	ဦးစားပေး အဆင့်	အဆိုပြုသူ (ကျား)	အဆိုပြုသူ (မ)	အဆိုပြုသူ (ကျား+မ)	မှတ်ချက်
၁။	ခန်းမဆောင်ခြံစည်းရိုးခတ်ခြင်းနှင့် င်းနှင့်နှစ်ခန်းတွဲအိမ်သာတည်ဆောက် သာတည်ဆောက်ခြင်း	၁			√	
၂။	ခန်းမဆောင်စတိုင်ခန်းဆောက်ခြင်း	၂			√	
၃။	ရွာလယ်ကျောက်ချောလမ်းခင်းခြင်း	၃			√	
၄။	အဝီစိတွင်းတူးခြင်း	၄			√	
၅။						
၆။						
၇။						
၈။						
၉။						
၁၀။						
၁၁။						
၁၂။						
၁၃။						

ပါဝင်ဆွေးနွေးသူ -

ကျား - ၅၉ ဦး

မ - ၅၁ ဦး

မှတ်တမ်းတင်သူ -

အမည် - ဦးဌေးရယ်

ရာထူး- လူထုစည်းရုံးရေးမှူး

လုပ်ငန်းဆောင်ရွက်မှုမှတ်တမ်းဓါတ်ပုံများ

