

ပြည်ထောင်စုသမ္မတမြန်မာနိုင်ငံတော်အစိုးရ
စိုက်ပျိုးရေး၊ မွေးမြူရေးနှင့် ဆည်မြောင်း ဝန်ကြီးဌာန
ကျေးလက်ဒေသဖွံ့ဖြိုးတိုးတက်ရေးဦးစီးဌာန
ပင်လည်ဘူးမြို့နယ်



လူထုဗဟိုပြုစီမံကိန်း
National Community Driven Development Project
(NCDDP)



ကျေးရွာဖွံ့ဖြိုးရေးအစီအစဉ်
Village Development Plan (VDP)
ရွာရှည်ကျေးရွာ၊ တောင်ဒွန်းကျေးရွာအုပ်စု

၂၀၁၈ ခုနှစ်

ပင်လည်ဘူးမြို့



မာတိကာ

၁။ ပင်လည်ဘူးမြို့နယ် မြေပုံ..... 2

၂။ တောင်ဒွန်းကျေးရွာအုပ်စုမြေပုံ 3

၃။ ကျေးရွာအုပ်စုတွင်ပါဝင်သော ကျေးရွာစာရင်းများ 4

၄။ ကျေးရွာအခြေခံအချက်အလက်များ..... 4

၅။ လူထုပူးပေါင်းပါဝင်သော လူမှုဆန်းစစ်ခြင်း နှင့် အကဲဖြတ်ခြင်း လုပ်ငန်းစဉ် (PSA/PRA) အကျဉ်းချုပ် 6

၆။ ကျေးရွာဖွံ့ဖြိုးရေး အစီအစဉ်အတွက် အသုံးပြုခဲ့သော PRA tools များနှင့် တစ်ခုချင်းစီအတွက်သုံးသပ်ချက်များ 7

၇။ ကော်မတီဝင်များရွေးချယ်ခြင်းနှင့်ကျေးရွာဖွံ့ဖြိုးရေးအစီအစဉ်ဆောင်ရွက်မှုမှတ်တမ်းခါတ်ပုံများ 27

၈။ ကော်မတီဝင်များစာရင်း..... 31

၉။ ပုံစံ ၈-၁။ ကျေးရွာအချက်အလက် 35

၁၀။ ပုံစံ ၈-၂။ စီမံကိန်းစက်ဝန်းအချိန်ဇယား 45

၁၁။ ပုံစံ ၈-၃။ ကျေးရွာဖွံ့ဖြိုးရေး ဦးစားပေးအစီအစဉ် 50

၁၂။ ပုံစံ ၈-၄။ ကျေးရွာဖွံ့ဖြိုးရေးစီမံကိန်းလုပ်ငန်းခွဲရွေးချယ်ခြင်းပုံစံ 61

၁၃။ အစည်းအဝေး မှတ်တမ်းများ 62

၁၄။ ကဏ္ဍအလိုက် ဦးစားပေးဖွံ့ဖြိုးရေးလုပ်ငန်းစဉ်အနှစ်ချုပ် 66



၁။ ပင်လည်ဘူးမြို့နယ်မြေပုံ

စစ်ကိုင်းတိုင်းဒေသကြီး၊ ကသာခရိုင်
ပင်လည်ဘူးမြို့နယ် UTM မြေပုံ

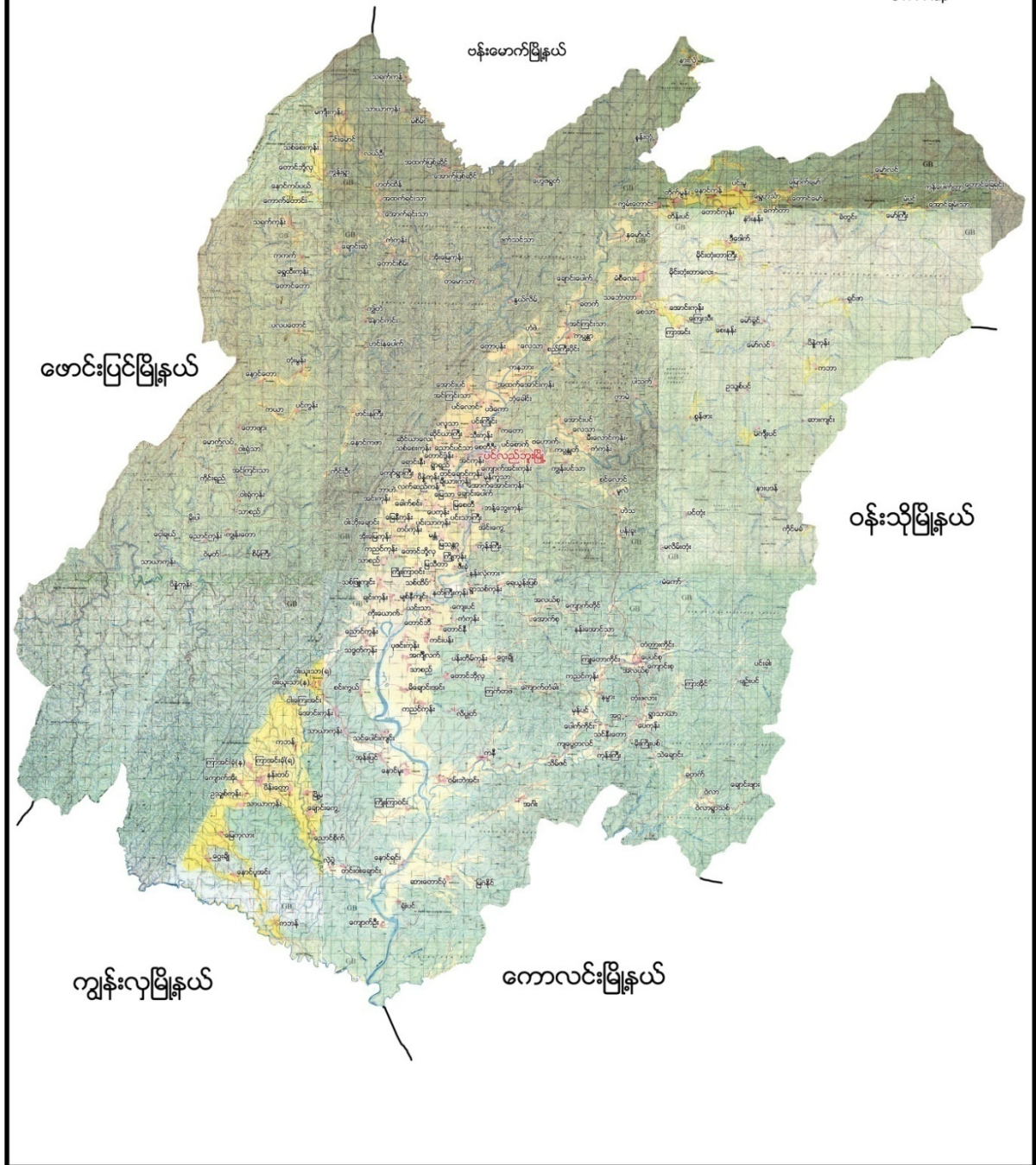



၂။ တောင်ဒွန်းကျေးရွာအုပ်စုမြေပုံ





၃။ ကျေးရွာအုပ်စုတွင်ပါဝင်သောကျေးရွာစာရင်းများ

တောင်ဒွန်းကျေးရွာအုပ်စုတွင် တောင်ဒွန်း၊ အင်ကုန်း+ညောင်ပင်သာ၊ ရွာရှည်၊ဆိုင်ယာကြီး၊ ဆိုင်ယာလေး၊ သဗ္ဗေကုန်း၊ရောင်းနီး၊ကျော်ရွာကြီး၊ (၈) ရွာရှိပါသည်။

၄။ ကျေးရွာအခြေခံအချက်အလက်များ

၁။ ကျေးရွာသမိုင်းအကျဉ်း

တောင်ဒွန်းကျေးရွာအုပ်စု၊ ရွာရှည်ကျေးရွာသည် လွန်ခဲ့သောနှစ်ပေါင်း ၁၀၀၀ကျော်က စတင်ရွာတည်ခဲ့သည်။ အိမ်ခြေ(၃၀)အိမ်ရှိပြီး စာသင်ကျောင်းမရှိ ဘုန်းတော်ကြီးကျောင်းနှင့် ဘုရားစေတီသာ ရှိသည်။ လယ်ယာစိုက်ပျိုးရေးနှင့် မွေးမြူရေးလုပ်ငန်းကို အဓိကလုပ်ကိုင်ကြပါသည်။ ယခုအခါတွင် အိမ်ခြေ(၄၆)အိမ်ရှိလာပြီး ဖြစ်သည်။ ကျေးရွာအိမ်တိုင်းတွင် အဝီစိရေတွင်းရှိကြပြီး လူနေအိမ်များမှာ သွပ်မိုးပျဉ်ထောင်ပျဉ်ကာနှင့် တိုက်အိမ်များ စသည်ဖြင့် တိုးတက်ပြောင်းလဲလာသည်။ ကျေးရွာအိမ်ခြေ တိုးတက်လာသည်နှင့်အမျှ အဆောက်အအုံများ လူနေမှုအဆင့်အတန်းများ စီးပွားရေးများလည်း တိုးတက်ပြောင်းလဲလာပါသည်။

၂။ လူနည်းစုလူမျိုးစုအိမ်ထောင်စု

အမျိုးအစား	အိမ်ထောင်စု	ကျား	မ	စုစုပေါင်း
မရှိ	-	-	-	-

၃။ ထိခိုက်လွယ်အုပ်စု

ထိခိုက်လွယ်အုပ်စု	အိမ်ထောင်စု	ကျား	မ	စုစုပေါင်း
သက်ကြီး	၃	၁	၂	၃
မြေယာမဲ့	၁၄	၉	၅	၁၄
မသန်စွမ်း	၁	မရှိ	၁	၁

၄။ အဓိကစီးပွားရေးလုပ်ငန်းများ

စိုက်ပျိုးရေး	မွေးမြူရေး	အသေးစားစီးပွားရေး	အခြား
စပါး	ကြက်	ဆန်စက်	ဆိုင်ကယ်ပပ်ရှော့
ဟင်းသီးဟင်းရွက်	ဝက်	ချွေလှေ့စက်	
	ကျွဲ	ဈေးဆိုင်	
	နွား	စပါးအရောင်းအဝယ်	
		ဟင်းသီးဟင်းရွက်အရောင်းအဝယ်	



၅။ ကျေးရွာအတွင်းအဓိကပိုင်ဆိုင်မှုများ

ကျေးရွာပိုင်ဆိုင်မှုများ	စိုက်ပျိုးခြေမ	စားကျက်မြေ	သစ်တောမြေ	သဲ/ကျောက်ရရှိမှု	ရေတွင်း/ရေကန်	စက်ရေတွင်း
အရေအတွက်	၉၆၈	၁၀၈	၄၈	ရှိ/မရှိ	၄၀ / မရှိ	
ကျေးရွာပိုင်ဆိုင်မှုများ	ကား	ထော်လာဂျီ	စပါးကြိတ်စက်	မြွေလှေ့စက်	အသေးစားဆည်	ဈေးဆိုင်
အရေအတွက်	၄		၂	၁		၂

၆။ ကျေးရွာအတွင်းအခြားပိုင်ဆိုင်မှုများ

ကျေးရွာပိုင်ဆိုင်မှုများ	ရေတင်စက်	ထွန်	ထယ်	ကျွဲ	နွား
အရေအတွက်	၃	၄၀	၄၀	-	၈၀
ကျေးရွာပိုင်ဆိုင်မှုများ	ဝက်	ဆိုင်ကယ်	ကျွမ်းကျင်လုပ်သား	လုပ်သား	လယ်ထွန်စက်
အရေအတွက်	၃၀	၃၀	၁	၅	၃

၅။ လူထုပူးပေါင်းပါဝင်သောလူမှုဆန်းစစ်ခြင်းနှင့် အကဲဖြတ်ခြင်းလုပ်ငန်းစဉ်(PSA/PRA) အကျဉ်းချုပ်



စဉ်	အကြောင်းအရာ	ရက်စွဲ	ဦးတည်အုပ်စု	တက်ရောက်သူ			အဓိကဆွေးနွေးချက်များ
				ကျား	မ	ပေါင်း	
၁	ကျေးရွာလူမှုရေးပြ သယံဇာတပြမြေ ပုံ (Social Map/Resource Map)	၁၁-၁-၂၀၁၇	ရပ်မိရပ်ဖ၊ ကော်မတီဝင်များ	၈	၁၅	၂၃	အိမ်အမျိုးအစားများ၊ အခြေခံအဆောက်အဦးများ၊လမ်း ပန်းဆက်သွယ်ရေးအခြေအနေ လယ်ယာမြေများ၊ မြစ်ချောင်းများ၊ ရေတွင်းရေကန်များ၊သစ်တောမျ ား
၂	ကျေးရွာအိပ်မက်ပြ ပမြေပုံ (Dream Map)	၁၄-၁-၂၀၁၆	ကျေးရွာစီ/ ထောက်အဖွဲ့၊ ကျေးရွာလူထု	၂၀	၂၀	၄၀	နောင်တစ်ချိန်တွင် ကျေးရွာတွင် ဖြစ်စေချင်သော/မြင်စေချင်သော အရာများထည့်သွင်းရေးဆွဲခြင်း
၃	လူမှုစီးပွားအဆင့် သတ်မှတ်ခြင်း(W ealth Ranking)	၁၁-၁-၂၀၁၇	ချမ်းသာ၊ အလယ်အလတ်၊နွ မ်းပါး၊ အလွန်နွမ်းပါးအုပ် စုများ	၂၇	၂၇	၅၄	ကျေးရွာလူမှုစီးပွားအုပ်စုများခွဲခြာ သတ်မှတ်နိုင်ရေးအတွက် အခြေခံစံနှုန်းများသတ်မှတ်ခြင်း၊ ကျေးရွာသားများနှင့် အများသဘောတူခွဲခြားသတ်မှတ် ခြင်း
၄							
၅	ရာသီခွင်ပြပြက္ခဒိန် (Seasonal Calendar)	၁၁-၁-၂၀၁၇	ကော်မတီဝင်၊ အမျိုးသမီး၊ အမျိုးသားများ	၁၄	၂၀	၃၄	ရာသီဥတု၊ စိုက်ပျိုးသီးနှံများ၊ လယ်ယာလုပ်ငန်းများ၊ နေစားလုပ်ငန်းများ၊ မွေးမြူရေးလုပ်ငန်းများ၊ ဝမ်းစာဖူလုံမှု နှင့် ပွဲတော်များ
၆	ပင့်ကူအိမ် ကွန်ယက် (Spider Web)	၁၃-၁-၂၀၁၇	အမျိုးသားများ နှင့် အမျိုးသမီးများ	၁၀	၁၂	၂၂	အမျိုးသားများ နှင့် အမျိုးသမီးများတန်းတူအခွင့်အ ရေးရရှိမှု နှင့် မရရှိသည့် အကြောင်းအရင်းများ
၇	အဖွဲ့အစည်းချိတ် ဆက်ပုံ (Venn Diagram)	၁၃-၁-၂၀၁၇	ကျေးရွာအုပ် ချုပ်ရေးအဖွဲ့၊ ကျေးရွာစီ/ ထောက်အဖွဲ့	၁၁	၁၄	၂၅	ကျေးရွာတွင်းရှိအဖွဲ့အစည်းများန ှင့် မည်သို့သောလုပ်ငန်းများအတွက် မည်သည့်အဖွဲ့များချိတ်ဆက်လုပ် ကိုင်မှု



၈	အခက်အခဲ ၊ လုပ်ငန်းနှင့် မျှော်မှန်းချက်ဆွေးနွေး	၂၁၀-၂၅၀၇	ကော်မတီဝင်၊ အမျိုးသမီး၊ အမျိုးသားများ	၂၂	၁၉	၄၁	ဆွေးနွေးထားသော အခြေခံအခက်အခဲများနှင့် သက်မွေးဝမ်းကျောင်းလုပ်ငန်းများ၊ ကျန်းမာရေး၊ ပညာရေး။
၉	ကျေးရွာ၏ (၅)နှစ်စဉ်စားပေးအစီအစဉ်ပြဇယား(Metric Ranking)	၂၁၀-၂၅၀၇	အမျိုးသားအုပ်စု၊ အမျိုးသမီးအုပ်စု၊ လူငယ်အုပ်စု၊ ရပ်မိရပ်ဖအုပ်စု	၂၂	၁၉	၄၁	အကျိုးပြုပြီးရေ၊ အကျိုးခံစားခွင့်နှင့် အဓိကလိုအပ်ချက်များပေါ်မူတည်၍ ဆုံးဖြတ်သည်။

၆။ ကျေးရွာဖွံ့ဖြိုးရေးအစီအစဉ်အတွက်အသုံးပြုခဲ့သော PRA tools များနှင့် တစ်ခုချင်းစီအတွက်သုံးသပ်ချက်များ

၆.၁(က)။ ကျေးရွာလူမှုရေးပြမြေပုံနှင့် သုံးသပ်ချက်



ဆွေးနွေးချက်

စီပွားရေးအဆင့် (၄)မျိုးရှိပြီး ကျေးရွာများတွင် စုစည်းစွာ နေထိုင်ကြပါသည်။ ရွာတွင်းလမ်းများအားလုံးသည် သဲလမ်းမြေသားလမ်းများ ဖြစ်ကြသည်။ ပင်လည်ဘူးမြို့၏ အနောက်ဘက်၂ မိုင်ခန့် ဝေးပါသည်။ ကျောက်ချောလမ်းရှိပါသည်။ မိုးရာသီတွင် ကား၊ ဆိုင်ကယ်၊ စက်ဘီးများ သွားလာရာ



အဆင်ပြေသည်။ ကျေးရွာတွင် အရံသားဖွားရှိ၍ ဆေးကုသမှု ခံယူရသည်။ ကျေးရွာတွင် ရေတွင်းပိုင်းနှင့် ပိုက်တွင်းရှိ၍ သောက်သုံးရေ ဖူလုံမှုရှိပါသည်။

သုံးသပ်ချက်

ကျေးရွာမြောက်ပိုင်းတွင် ကျေးရွာအုပ်ချုပ်ရေးမှူးအိမ်ရှိသည်။ ရွာတောင်ပိုင်းတွင် စီမံကိန်း အထောက်အကူပြု ကော်မတီဥက္ကဋ္ဌ ရှိသည်။ ရွာရှေ့တွင် ဘုန်းတော်ကြီးကျောင်းနှင့် ဇရပ်များရှိပါသည်။



၆.၁(ခ)။ကျေးရွာအရင်းအမြစ်ပြုမြေပုံနှင့်သုံးသပ်ချက်



ဆွေးနွေးချက်

ရွာအနောက်တွင် လယ်ယာမြေများနှင့် ချောင်းသွယ်များ ရှိသည်။ ရွာအရှေ့တွင် မူးမြစ်ရှိသည်။ စိုက်ပျိုးရာသီတွင် မူးချောင်းမှ ရေတင်၍ စိုက်ပျိုးကြသည်။ ရွာတောင်ဘက်တွင်



စားကျက်မြေရှိသည်။ စီးပွားရေးလုပ်ကိုင်စားသောက်ရသော အရင်းအမြစ်များမှာ လယ်/ယာမြေများကို အသုံးပြု၍ စပါးကို အဓိကထား စိုက်ပျိုးပါသည်။ စားကျက်မြေကို အသုံးပြု၍ ကျွဲနွားများမွေးမြူ ကြပါသည်။ အရင်းအမြစ်နှင့် ဆက်စပ်သော ပြဿနာများ မိုးခေါင်ရေရှားသည့် အချိန်များတွင် သီးနှံဖြစ်ထွန်းမှု နည်းပါးသည်။

သုံးသပ်ချက်

ကျေးရွာမှ စီမံကိန်းလုပ်ငန်းခွဲအကောင်အထည်ဖော်ရာတွင် ဒေသတွင်းမှ ရရှိသော အရင်းအမြစ် ဖြစ်သော သဲကို ကျေးရွာဖွံ့ဖြိုးရေးအတွက် ထုတ်ယူသုံးစွဲနိုင်ခဲ့ကြသည်။

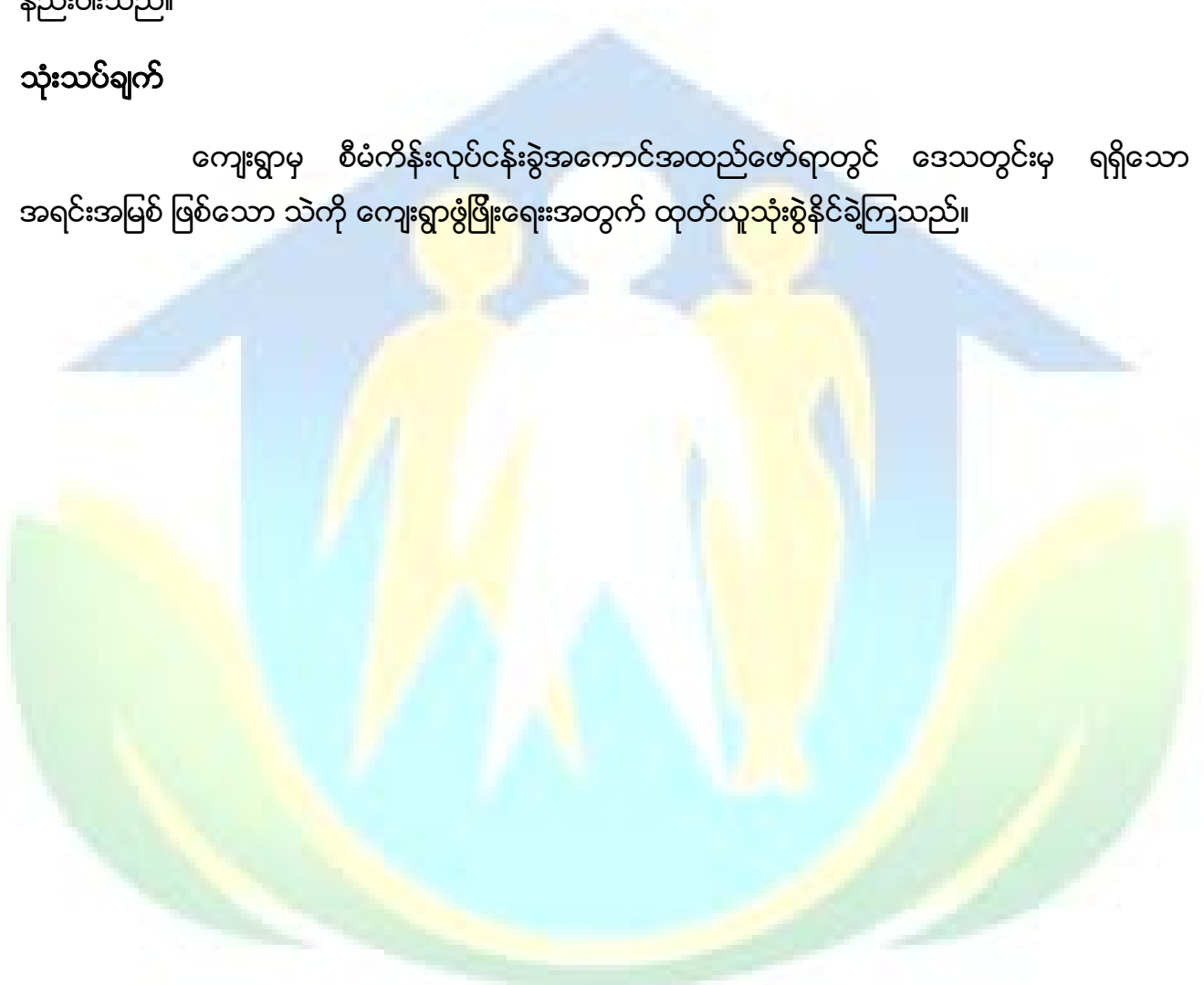

၆.၂။ ကျေးရွာအိမ်မက်ပြမြေပုံနှင့် သုံးသပ်ချက်



ရွာတွင်းလမ်း၊ ရွာချင်းဆက်လမ်းများကို ကျောက်ချောလမ်းခင်းပြီး လိုအပ်သောရေပြန်နှင့် တံတားများ ဆောက်လုပ်ပြီးစီးပြီး ရာသီမရွေး သွားလာနိုင်မည်။ စာကြည့်တိုက်ကို နေ့စဉ်ဖွင့်ပြီး လူငယ်များ အသိပညာ ဗဟုသုတများ ပြည့်စုံလာမည်။ လူနေမှုအဆင့်အတန်းများ မြင့်မားပြီး ခေတ်မှီသောကျေးရွာလေး ဖြစ်ချင်သည်။

သုံးသပ်ချက်

ရွာရှည်ကျေးရွာတွင် ယခု အကောင်အထည်ဖော်ဆောင်ရွက်လိုသည့် စီမံကိန်းလုပ်ငန်းခွဲ အခြေခံအဆောက်အဦများကို ဆောက်လုပ်ခြင်းဖြင့် ကျေးရွာဖွံ့ဖြိုးမှု ပိုမိုအားကောင်းလာမည်ဖြစ်သည်။





အဆင့်	အခြေခံစံနှုန်းများ/ ညွှန်းကိန်းများ	အိမ်ထောင်စု	ရာခိုင်နှုန်း
ချမ်းသာ	အိမ်အခြေအနေအတိုက်၊ပျဉ်ကာ၊ပျဉ်ခင်းသွပ်မိုး မြေယာပိုင်ဆိုင်မှု လယ် ၈၈၀ ကျွဲ၊ နွား - ၁၅ကောင် အခြားပိုင်ဆိုင်မှု ဆန်စက်၊ ခြွေလှေ့စက်၊ကားထွန်စက်၊ ဆိုင်ကယ်၊ TV ၊ VIDEO	၉	၂၀%
အလယ်အလတ်	အိမ်အခြေအနေ ပျဉ်ထောင်သွပ်မိုး၊ ထရုံကာသွပ်မိုး မြေယာပိုင်ဆိုင်မှု လယ် ၅၈၀၊ကုန်းကွက် ၂၈၀ ကျွဲ၊ နွား၊ကက်-၁၀ကောင် အခြားပိုင်ဆိုင်မှု - ဆိုင်ကယ်၊ စက်ဘီး၊ဖုန်း	၁၀	၂၂%
နွမ်းပါး	အိမ်အခြေအနေ ထရုံကာသွပ်မိုး မြေယာပိုင်ဆိုင်မှု လယ် ၂၈၀ အခြားပိုင်ဆိုင်မှုဆိုင်ကယ်၊လှည်း နွား-၃ကောင်	၁၄	၃၀%
စုစုပေါင်း		၄၆	၁၀၀

၆.၄။ ကျား မ ရေးရာသုံးသပ်ချက်



တောင်ဒွန်းအုပ်စုရွာရှည်ကျေးရွာရှိ အမျိုးသားများအနေဖြင့် ဒေသမှထွက်သော အရင်းအမြစ်ဖြစ်သည် လယ် စပါးခရမ်းချဉ် အာလူး ကြက်သွန် စသည်တို့ ကိုအမျိုးသမီးနှင့် ပူးတွဲအသုံးပြုခွင့် ရှိကြသည်။ ထိန်းချုပ်မှုတွင်လည်း ဒေသမှထွက်သော အရင်းအမြစ်များကို အမျိုးသား /သမီးပူးတွဲ ထိန်းချုပ်ကြပါသည်။

သုံးသပ်ချက်

ရွာရှည်ကျေးရွာသူ/ သားများအနေဖြင့် ရွာလူထုစည်းလုံးညီညွတ်မှုရှိပြီး တိုင်ပင်ဆွေးနွေး ကာရိုင်းပင်ကူ ညီမှုရှိကြောင်းတွေ့ရှိရပါသည်။



၆.၅။ ရာသီခွင်ပြပြကွဲဒိန် နှင့် သုံးသပ်ချက်



တောင်ဒွန်းအုပ်စု ၊ ရွာရွာလုံ ရေးရာ ရာသီဥတုအခြေအနေ											
အချက်အလက်	တိုက်	နွေ	မိုး	အပူ	အေး	အပူ	အေး	အပူ	အေး	အပူ	အေး
အပူပိုင်း	☀️	☀️	☀️	☀️	☀️	☀️	☀️	☀️	☀️	☀️	☀️
အပူပိုင်း	☀️	☀️	☀️	☀️	☀️	☀️	☀️	☀️	☀️	☀️	☀️
မိုးသည်းစွာ	☔️	☔️	☔️	☔️	☔️	☔️	☔️	☔️	☔️	☔️	☔️
ပျိုးအင်းထွက်	🐛	🐛	🐛	🐛	🐛	🐛	🐛	🐛	🐛	🐛	🐛
ပျိုးပေါက်	🐛	🐛	🐛	🐛	🐛	🐛	🐛	🐛	🐛	🐛	🐛
စပါးခိုက်	🌾	🌾	🌾	🌾	🌾	🌾	🌾	🌾	🌾	🌾	🌾
စပါးခိုက်	🌾	🌾	🌾	🌾	🌾	🌾	🌾	🌾	🌾	🌾	🌾
ဒုခါးခိုက်	🌾	🌾	🌾	🌾	🌾	🌾	🌾	🌾	🌾	🌾	🌾
ခြောက်ခြောက်	🌿	🌿	🌿	🌿	🌿	🌿	🌿	🌿	🌿	🌿	🌿
ကောက်ပဲစိုက်	🌾	🌾	🌾	🌾	🌾	🌾	🌾	🌾	🌾	🌾	🌾
လေပြင်းတိုက်	🌪️	🌪️	🌪️	🌪️	🌪️	🌪️	🌪️	🌪️	🌪️	🌪️	🌪️
ခါးကောက်ထွက်	🌾	🌾	🌾	🌾	🌾	🌾	🌾	🌾	🌾	🌾	🌾
သစ်ပင်ပွဲ	🌳	🌳	🌳	🌳	🌳	🌳	🌳	🌳	🌳	🌳	🌳
ကတိန်ပွဲစက်	🌳	🌳	🌳	🌳	🌳	🌳	🌳	🌳	🌳	🌳	🌳

ဆွေးနွေးချက်



တပို့တွဲလလယ်မှစ၍ နယုန်လအထိ နွေရာသီဖြစ်ပါသည်။ နယုန်လမှ စ၍ သီတင်းကျွတ်လအထိ မိုးရာသီ ဖြစ်ပါသည်။ သီတင်းကျွတ်လမှ တပေါင်းတပို့တွဲလလယ်အထိ ဆောင်းရာသီ ဖြစ်ပါသည်။ ဆောင်းရာသီတွင် လွန်စွာအေးပါသည်။ မိုးရာသီတွင် မိုးအလွန်များပါသည်။ တန်ခူးလနှင့် ကဆုန်လများတွင် ဟင်းသီးဟင်းရွက်များ စိုက်ပျိုးကြပါသည်။ နယုန်လတွင် ပျိုးခင်းကျ၍ နယုန်၊ ဝါဆိုလများတွင် စပါးစိုက်ကြပါသည်။ တန်ဆောင်မုန်းလများတွင် စပါးသိမ်းယူကြပြီး ပြာသိုလ်လများတွင် နေကြာစိုက်ပျိုးကြပါသည်။

တပို့တွဲလတွင် ပဲတောင့်ရှည်များ စိုက်ပျိုးကြပါသည်။ နေ့စားလုပ်ငန်းမှာ တစ်ရက်ကို ၃၀၀၀ ရရှိပြီး တစ်လဝင်ငွေမှာ ၉၀၀၀၀နှင့်၊ တစ်နှစ်ဝင်ငွေမှာ ၃၆၀၀၀၀ကျပ် ရရှိပါသည်။ တပိုင်တနိုင် ကျွဲ၊ နွား၊ ကြက်၊ ဝက် မွေးမြူရေးလုပ်ငန်းများကို ရာသီမရွေး လုပ်ကိုင်ကြပါသည်။ ဝါဆို၊ ဝါခေါင် လများတွင် စပါးစိုက်ကြပြီး တော်သလင်း၊ သီတင်းကျွတ် လများတွင် စပါးရိတ်ကြပါသည်။ တစ်နေ့ဝင်ငွေမှာ ၂၅၀၀ကျပ်၊ တစ်လဝင်ငွေမှာ၇၅၀၀၀ခန့် ရရှိပြီး တစ်နှစ်ဝင်ငွေမှာ ၉၀၀၀၀ကျပ်ရရှိသော ရရှိပါသည်။ သဘာဝဘေးအန္တရာယ်-လေမုန်တိုင်းကျရောက်မှု၊ မိုးသည်းထန်စွာရွာသွန်းမှုများ ဖြစ်ပွားနိုင်သည်။ ဝါဆို၊ ဝါခေါင်၊ သီတင်းကျွတ်လများတွင် ဝမ်းစာရှားပါးမှုရှိပါသည်။

သုံးသပ်ချက်

စီမံကိန်းလုပ်ငန်းခွဲများ အကောင်အထည်ဖော်ဆောင်ရွက်ရာတွင် ပွင့်လင်းရာသီရောက်မှ သာဆောင်ရွက်သင့်သည်။ အဘယ်ကြောင့်ဆိုသော် ကြို့ကုန်းကျေးရွာလူထုအားလုံး လယ်ယာလုပ်ငန်းကို အဓိကထား လုပ်ကိုင်ကြသည့်အတွက် မိုးတွင်းကာလ၊ ဆောင်းတွင်းကာလများတွင် လယ်ယာလုပ်ငန်းခွင်နှင့် တိုက်ဆိုင်သောကြောင့် အလုပ်သမားရှားပါးခြင်း ကျေးရွာဖွံ့ဖြိုးတိုးတက်ရေးအတွက် အချိန်မပေးနိုင်ခြင်း စသည့် အခက်အခဲများနှင့် ကြုံတွေ့ရသည့်အတွက် အောင်မြင်သင့်သလောက် မအောင်မြင်နိုင်ပါ။ ထို့ကြောင့် ရာသီဥတုသာယာပြီးကျေးရွာလူထုအားလုံး ပါဝင်လုပ်ဆောင်နိုင်သည့် ပွင့်လင်းရာသီတွင် လုပ်ငန်းခွဲများလုပ်ဆောင်သင့်ပါကြောင်းသုံးသပ်မိပါသည်။



၇.၂။ ပင့်ကူအိမ်ကွန်ယက် နှင့် သုံးသပ်ချက်

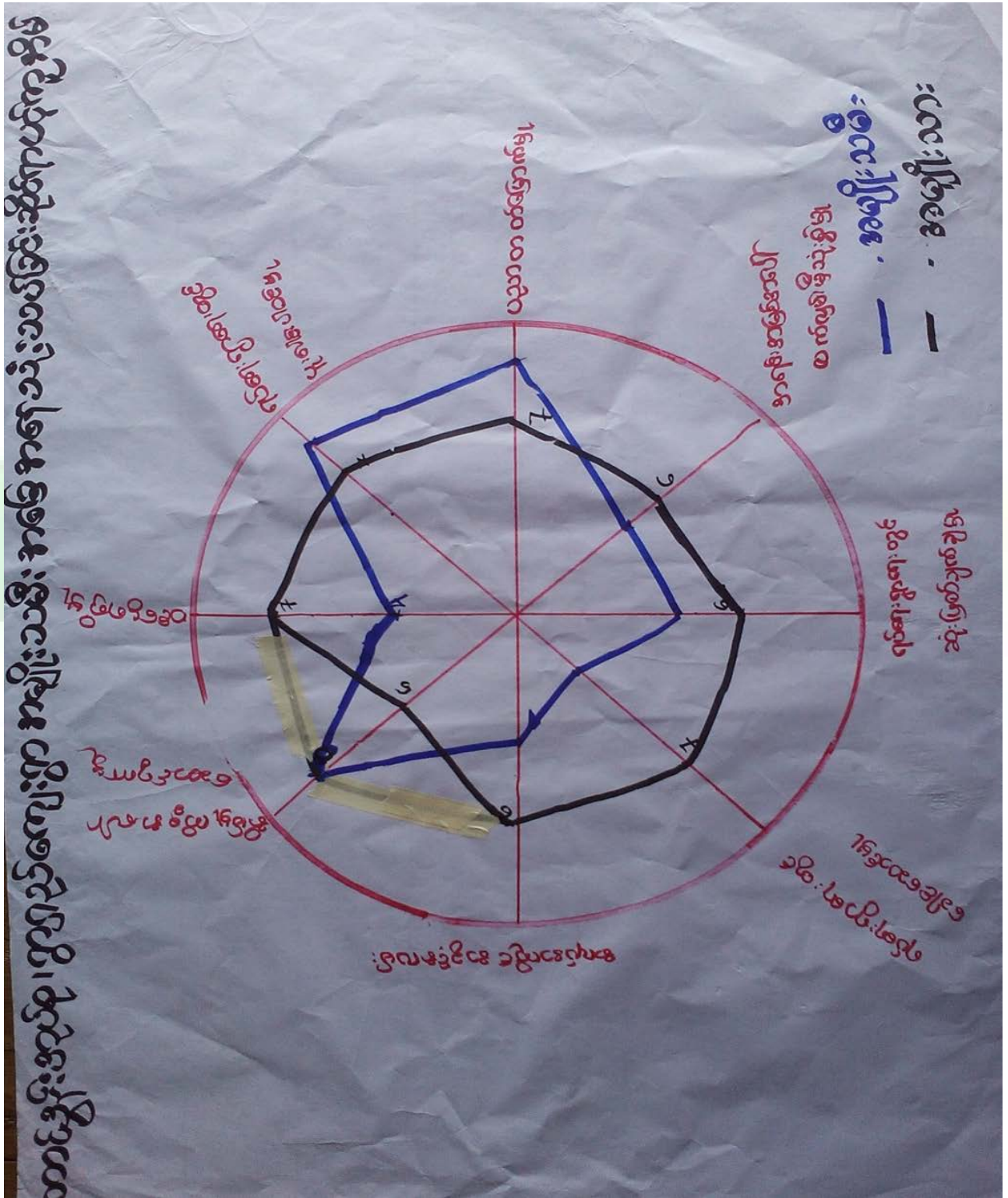



ဆွေးနွေးချက်

အိမ်မှုကိစ္စဆောင်ရွက်မှုတွင် အမျိုးသားများက အမျိုးသမီးများကို ပံ့ပိုးကူညီရန် လိုအပ်ပါသေးသည်။ အမျိုးသားများသည် အမျိုးသမီးများထက် အလုပ်အကိုင် အခွင့်အလမ်း ပိုများပါသည်။ ဝင်ငွေရရှိမှု အမျိုးသမီးများ၏ ဝင်ငွေရရှိမှုမှာ အမျိုးသားများ၏ အောက်တွင်ရှိသည်။ ကျေးရွာလူထု၏ အသက်မွေးဝမ်းကြောင်းလုပ်ငန်းမှာ လယ်ယာစိုက်ပျိုးခြင်း လုပ်ငန်းဖြစ်ပါသည်။ အမျိုးသားများသည် အမျိုးသမီးများထက် အနည်းငယ်သာလွန်ပါသည်။ ကျေးရွာတွင် မူလတန်းကျောင်းမရှိ၍ အခြားကျေးရွာတွင် သွားရောက်ပညာသင်ကြားရသည်။ အမျိုးသားများမှာ ပိုမိုပူးပေါင်းဆောင်ရွက်ကြပါသည်။

အမျိုးသမီးများသည် မိသားစုအတွက် အခြားလုပ်ငန်းများကို လုပ်ကိုင်နေရသဖြင့် ရပ်ရေးရွာရေးတွင် ပူးပေါင်းပါဝင်မှု အားနည်းခြင်းဖြစ်ပါသည်။ အရေးပါသည့်နေရာများတွင် အမျိုးသမီးများခေါင်းဆောင်ရန်အတွက် တန်းတူမှုမရရှိသေးပါ။ အမျိုးသမီးများအား နေရာပေးမှုမှာ အစဉ်အလာအရ အမျိုးသားများက နေရာယူထားပြီး အမျိုးသမီးများကလည်း နေရာယူတတ်ရန်နှင့် စွမ်းဆောင်ရည်ရှိရန် လိုအပ်နေပါသေးသည်။ ရှေးရိုးအစဉ်အလာအရ အမျိုးသားများက သာဆုံးဖြတ်ချက်ချခြင်း၊ ခေါင်းဆောင်မှုနေရာတွင် အမျိုးသမီးများမပါဝင်ခြင်းကြောင့် ဆုံးဖြတ်ချက်သည့်နေရာတွင် အမျိုးသမီးများ ထက် အမျိုးသားများက သာလွန်နေပါသည်။

သုံးသပ်ချက်

ရွာရှည်ကျေးရွာအနေဖြင့် ဆုံးဖြတ်ချက်ချမှု၊ ခေါင်းဆောင်မှု၊ အရင်းအမြစ်ကိုအသုံးပြုမှု၊ ဝင်ငွေရရှိမှု၊ အအကိုင်အခွင့်အလမ်းရရှိမှုတို့တွင် အမျိုးသားများက အမျိုးသမီးများကို လက်တွဲခေါ်ယူသင့်ပြီး နေရာပေးသင့်ကြောင်း လုပ်အကိုင် အခွင့်အလမ်းနှင့် အရင်းအနှီးအသုံးပြု ရာတွင်လည်း အမျိုးသမီးများကို အခွင့်အရေးပေးသင့်ကြောင်း လိုအပ်ပါသည်။



၆.၇။ပင်းပုံစံကိုသုံးပြု၍အဖွဲ့အစည်းများချိတ်ဆက်မှုနှင့် သုံးသပ်ချက်





ဆွေးနွေးချက်

ကျေးရွာအတွင်းရှိ အဖွဲ့အစည်းများ ကျေးရွာအုပ်ချုပ်ရေးမှူး၊ ကျေးရွာလူထုအဖွဲ့များမှ ကျေးရွာလုံခြုံရေးအတွက် အချင်းချင်းချိတ်ဆက် ဆောင်ရွက်ကြပါသည်။ ကျောင်းကော်မတီ၊ အုပ်ချုပ်ရေး၊ ကျေးရွာလူထုအဖွဲ့များမှ ကျေးရွာပညာရေးတိုးတက်ရန် အချင်းချင်းချိတ်ဆက် ဆောင်ရွက်ကြပါသည်။ ချိတ်ဆက်ဆောင်ရွက် လုပ်ကိုင်ကြပါသည်။ ဂေါပကအဖွဲ့၊ အမျိုးသား/အမျိုးသမီးနှင့် ကျေးရွာလူထုအဖွဲ့များမှ ကျေးရွာ၏ သာရေးနာရေးလုပ်ငန်းများအတွက် ချိတ်ဆက်ဆောင်ရွက်ကြပါသည်။

ဓမ္မစကြာဝတ်ရွတ်အသင်းသည်လည်း ကျေးရွာအတွင်း အန္တရာယ်ကင်းမေတ္တာပို့နှင့် ကျေးရွာသူ/ရွာသားများ၏ မွေးနေ့များတွင် ပဌာန်းတရားနှင့် ဓမ္မစကြာတရားများကို ဝတ်ရွတ်ပေးကြပါသည်။ ကျေးရွာလူထု၊ အုပ်ချုပ်ရေးမှူးနှင့် လူထုဗဟိုပြုစီမံကိန်း အထောက်အကူပြုကော်မတီဝင်များ ပူးပေါင်းကာ ကျေးရွာဖွံ့ဖြိုးရေးလုပ်ငန်းများကို လုပ်ကိုင်ကြပါသည်။ မြို့နယ်အထွေထွေအုပ်ချုပ်ရေးမှူး၊ မြို့နယ်ရဲဌာန၊ မြေစာရင်း၊ မြို့နယ်ပညာရေးမှူးရုံး၊ တိကျ၊ မီးသတ်၊ စိုက်ပျိုးရေးသစ်တော သမဝါယမ ကျန်းမာရေးဌာနများနှင့် စိုက်ဘဏ် အဖွဲ့အစည်းများနှင့် ချိတ်ဆက်ဆောင်ရွက်မှု ရှိပါသည်။

ကျေးလက်ဒေသဖွံ့ဖြိုးတိုးတက်ရေးဦးစီးဌာနနှင့် လူထုဗဟိုပြုစီမံကိန်းသည် ကျေးရွာဖွံ့ဖြိုးရေး လုပ်ငန်းများကို လုပ်ကိုင်ဆောင် ရွက်ကြပါသည်။ အသက်မွေးဝမ်းကျောင်းအတွက် မြို့နယ်သမဝါယမနှင့် ချိတ်ဆက်ဆောင်ရွက်ရန် လိုအပ်ပါသည်။

သုံးသပ်ချက်

ကျေးရွာတွင်းရှိ အဖွဲ့အစည်းများသည် ကျေးရွာ၏ သာရေးနာရေးလူမှုရေးလုပ်ငန်းများတွင် ပူးပေါင်းလုပ်ဆောင်ခြင်း တွေ့ရှိရပါသည်။ မြို့နယ် ဌာနဆိုင်ရာအဖွဲ့အစည်းများနှင့် ကျေးရွာတွင်းအဖွဲ့အစည်းများနှင့် ချိတ်ဆက်ဆောင်ရွက်ကြကြောင်း တွေ့ရှိရပါသည်။



၆.၈။ အခက်အခဲ ၊ လုပ်ငန်းနှင့်မျှော်မှန်းချက်များဆွေးနွေးခြင်း

(စာကလေး) အုပ်စု (ဟူရည်) ကျေးရွာ အခက်အခဲလုပ်ငန်းမျှော်မှန်းချက်များစိစစ်ခြင်း (အကျုံးဝင်သောလုပ်ငန်းများ)

ဦးစားပေးအဆင့်	အခက်အခဲ	လုပ်ငန်း	မျှော်မှန်းချက်	အချိုးသိမ်းအဖွဲ့	အချိုးသားအဖွဲ့	ဆောင်ရွက်ခဲ့သည့်/မည့်နှစ်
၁	အားလုံးပေးခဲ့ခြင်း	ပစ္စည်းကုန်ကျစရိတ်	ပစ္စည်းကုန်ကျစရိတ်	✓	✓	၂၀၂၁
၂	ရေ၊ အစားအသောက်	ရေ၊ အစားအသောက်	ရေ၊ အစားအသောက်	✓	✓	၂၀၂၁
၃	အိမ်ထောင်စုအဖွဲ့	အိမ်ထောင်စုအဖွဲ့	အိမ်ထောင်စုအဖွဲ့	✓	✓	၂၀၂၁
၄	အိမ်ထောင်စုအဖွဲ့	အိမ်ထောင်စုအဖွဲ့	အိမ်ထောင်စုအဖွဲ့	✓	✓	၂၀၂၁
၅	အိမ်ထောင်စုအဖွဲ့	အိမ်ထောင်စုအဖွဲ့	အိမ်ထောင်စုအဖွဲ့	✓	✓	၂၀၂၁
၆	အိမ်ထောင်စုအဖွဲ့	အိမ်ထောင်စုအဖွဲ့	အိမ်ထောင်စုအဖွဲ့	✓	✓	၂၀၂၁
၇	အိမ်ထောင်စုအဖွဲ့	အိမ်ထောင်စုအဖွဲ့	အိမ်ထောင်စုအဖွဲ့	✓	✓	၂၀၂၁

ဝါဝင်ဆွေးနွေးသူများ (၂၂) ဦး၊ (၁၉) ဦး ရက်စွဲ။ ၂ - ၁၀ - ၂၀၂၁ မှတ်တမ်းတင်သူ (လူထုဆန်းစစ်ရေးမှူး) ဦး/ဒေါ်မြမြမြ သို့



ဆွေးနွေးချက်

အမျိုးသမီး၊ အမျိုးသားအုပ်စုများမှ ကျေးရွာအခက်အခဲများကို ဦးစွာဆွေးနွေးခြင်း၊ မျှော်မှန်းချက်ကို ဆွေးနွေးခြင်း၊ အခက်အခဲများကို ဖြေရှင်းနိုင်ရေးအတွက် ဆောင်ရွက်ရမည့် လုပ်ငန်းများကို ဆွေးနွေးခဲ့ကြပါသည်။

သုံးသပ်ချက်

ဆွေးနွေးရရှိလာသော ကျေးရွာဖွံ့ဖြိုးရေးလုပ်ငန်းများအား သက်ဆိုင်ရာအဖွဲ့အစည်းများနှင့် ချိတ်ဆက်ဆောင်ရွက်သွားရန် လိုအပ်ကြောင်း၊ ကျေးရွာခွဲခေါင်းဆောင်များ၊ အုပ်စုအုပ်ချုပ်ရေးမှူးများ တစ်ဆင့် မြို့နယ် စီမံခန့်ခွဲမှု၊ ကော်မတီသို့ဆက်လက်တင်ပြရန် လိုအပ်ကြောင်းသုံးသပ်ရပါသည်။





၆.၉။ ဦးစားပေးအစီအစဉ်ဇယား (Matrix Ranking)

ကျေးရွာခွဲကြီးရေးအစီအစဉ်

ကျေးရွာအုပ်စု၊ ဤကျေးရွာ

စဉ်	အကြောင်းအရာ	၀	၁	၂	၃	၄	၅	၆	၇	၈	၉	၁၀	ရမှတ်	အဆင့်	မှတ်ချက်
၀	ပြုစုခြင်း၊ အကျိုးရှိမှု	X	၁	၁	၁	၁	၁	၁	၁				၆	၁	
၁	အကျိုးရှိမှုရှိခြင်း		X	၂	၅	၅	၅	၅	၅				၃	၃	
၂	ပြုစုခြင်း၊ အကျိုးရှိမှု			X	၃	၃	၃	၃	၃				၅	၂	
၃	ကျေးရွာအုပ်စု၊ အကျိုးရှိမှု				X	၅	၅	၅	၅				၂	၅	
၄	ကျေးရွာအုပ်စု၊ အကျိုးရှိမှု					X	၅	၅	၅				၃	၅	
၅	ကျေးရွာအုပ်စု၊ အကျိုးရှိမှု						X	၅	၅				၃	၅	
၆	ကျေးရွာအုပ်စု၊ အကျိုးရှိမှု							X	၆				၁	၆	
၇	ကျေးရွာအုပ်စု၊ အကျိုးရှိမှု									X			၀	၇	
၈											X				
၉												X			
၁၀															X

ပိုင်ဆိုင်ဆွေးနွေးသူ ကျား(၂၂)၊ မ(၁၆)ဦး ရက်စွဲ၊ ၂.၁၀.၂၀၁၇ မှတ်တမ်းတင်သူ (လူထုစည်းရုံးရေးမှူး) မော်ဒါရန်၊ သန်



ဆွေးနွေးချက်

ဆွေးနွေးရရှိသော ကျေးရွာဖွံ့ဖြိုးရေးလုပ်ငန်းများကို ဦးစားပေးအဆင့် ရွေးချယ်သတ်မှတ် ရန်အတွက် လုပ်ငန်းတစ်ခုနှင့် တစ်ခုနှိုင်းယှဉ် အမှတ်ပေးသည့်စနစ်ကို အသုံးပြုခဲ့ကြပါသည်။

သုံးသပ်ချက်

ဦးစားပေးအဆင့်အလိုက် လူထုဗဟိုပြုစီမံကိန်းမှ ပံ့ပိုးငွေဖြင့် ဆောင်ရွက်ပြီးသော လုပ်ငန်းများ ရှိသကဲ့သို့ အခြားအဖွဲ့အစည်းများနှင့် ချိတ်ဆက်ဆောင်ရွက် ဆောင်ရွက်ရမည့် လုပ်ငန်းများလည်းရှိပါသည်။ ကိုယ်ထူကိုယ်ထဆောင်ရွက် နိုင်ရေးအတွက်လည်း ကျေးရွာလူထု အစည်းအဝေးပွဲများတွင် ချပြဆွေးနွေးသွားရန်လိုအပ်မည်ဖြစ်ပါသည်။





၇။ ကော်မတီဝင်များရွေးချယ်ခြင်းနှင့်ကျေးရွာဖွံ့ဖြိုးရေးအစီအစဉ်ဆောင်ရွက်မှုမှတ်တမ်းခါတ်ပုံများ



အမျိုးသားအုပ်စု၏မှတ်တမ်းခါတ်ပုံ



အမျိုးသမီးအုပ်စု၏မှတ်တမ်းခါတ်ပုံ



လူငယ်အုပ်စု၏မှတ်တမ်းခါတ်ပုံ



ထိခိုက်လွယ်အုပ်စုများ၏မှတ်တမ်းခါတ်ပုံ



စေတနာ့ဝန်ထမ်းများရွေးချယ်ခြင်းမှတ်တမ်းဓာတ်ပုံ



ကော်မတီရွေးချယ်ခြင်းမှတ်တမ်းဓာတ်ပုံ



ဖွံ့ဖြိုးရေးအစီအစဉ်ရေးဆွဲခြင်းမှတ်တမ်းခါတ်ပုံ



ဖွံ့ဖြိုးရေးအစီအစဉ်ရေးဆွဲခြင်းမှတ်တမ်းခါတ်ပုံ



၈။ ကော်မတီဝင်များစာရင်း

(ဤရှည်) ကျေးရွာ စီမံကိန်းအထောက်အကူပြုကော်မတီ

(ဆာလွှာ) ကျေးရွာအုပ်စု

စီမံကိန်း (ပထမနှစ်) စက်ဝန်း

စဉ်	အမည်	ရာထူး
၁	အောင်မာဝင်း	ကျေးရွာ စီ/ထောက် ဥက္ကဋ္ဌ
၂		ကျေးရွာ စီ/ထောက် ဥက္ကဋ္ဌ
၃	ဒေါ်မောင်အောင်	ဝယ်ယူရေးအဖွဲ့ ခေါင်းဆောင်
၄	အောင်မို	ဝယ်ယူရေးအဖွဲ့ အဖွဲ့ဝင်
၅	အောင်မို	ဝယ်ယူရေးအဖွဲ့ အဖွဲ့ဝင်
၆	ဒေါ်မောင်အောင်	စောင့်ကြည့်ကြီးကြပ်ရေးအဖွဲ့ ခေါင်းဆောင်
၇	ဒေါ်မောင်အောင်	စောင့်ကြည့်ကြီးကြပ်ရေးအဖွဲ့ဝင်
၈	ဒေါ်မောင်အောင်	စောင့်ကြည့်ကြီးကြပ်ရေးအဖွဲ့ဝင်
၉	ဒေါ်မောင်အောင်	လည်ပတ်/ပြင်ထိန်းအဖွဲ့ဝင်
၁၀	အောင်မို	လည်ပတ်/ပြင်ထိန်းအဖွဲ့ဝင်
၁၁	အောင်မို	လည်ပတ်/ပြင်ထိန်းအဖွဲ့ဝင်
၁၂	ဒေါ်မောင်အောင်	ဝေဖန်အကြံပြုတိုင်ကြားချက်ဖြေရှင်းရေး ကျေးရွာ ကိုယ်စားလှယ်
၁၃	ဒေါ်မောင်အောင်	ဝေဖန်အကြံပြုတိုင်ကြားချက်ဖြေရှင်းရေး ကျေးရွာ ကိုယ်စားလှယ်
၁၄	ဒေါ်မောင်အောင်	စေတနာ့ဝန်ထမ်း
၁၅	ဒေါ်မောင်အောင်	စေတနာ့ဝန်ထမ်း
၁၆	ဒေါ်မောင်အောင်	ကျေးရွာဝေဖန်စာရင်းကိုင်



(၅၅၅၆) ကျေးရွာ စီမံကိန်းအထောက်အကူပြုကော်မတီ

(စောဇော်) ကျေးရွာအုပ်စု

စီမံကိန်း (ဥဒါယျာဓိ) စက်ဝန်း

စဉ်	အမည်	ရာထူး
၁	ဦးဖိုးကျိ	ကျေးရွာ စီ/ထောက် ဥက္ကဋ္ဌ
၂	ကျေးရွာ့ဇွဲ: ဩဇာ	ကျေးရွာ စီ/ထောက် ဥက္ကဋ္ဌ
၃	ဒေါ်မေပု	ဝယ်ယူရေးအဖွဲ့ ခေါင်းဆောင်
၄	ဦးကျော်စွာ	ဝယ်ယူရေးအဖွဲ့ အဖွဲ့ဝင်
၅	ဒေါ်သန်းစွာ	ဝယ်ယူရေးအဖွဲ့ အဖွဲ့ဝင်
၆	ဦးကျော်စွာ	စောင့်ကြည့်ကြီးကြပ်ရေးအဖွဲ့ ခေါင်းဆောင်
၇	ဦးကျော်စွာ	စောင့်ကြည့်ကြီးကြပ်ရေးအဖွဲ့ဝင်
၈	ဒေါ်အေးအေး	စောင့်ကြည့်ကြီးကြပ်ရေးအဖွဲ့ဝင်
၉	ဦးကျော်စွာ	လည်ပတ်/ပြင်ထိန်းအဖွဲ့ဝင်
၁၀	ဒေါ်အေးအေး	လည်ပတ်/ပြင်ထိန်းအဖွဲ့ဝင်
၁၁	ဒေါ်အေးအေး	လည်ပတ်/ပြင်ထိန်းအဖွဲ့ဝင်
၁၂	ဦးကျော်စွာ	ဝေဖန်အကြံပြုတိုင်ကြားချက်ဖြေရှင်းရေး ကျေးရွာ ကိုယ်စားလှယ်
၁၃	ဒေါ်မေပု	ဝေဖန်အကြံပြုတိုင်ကြားချက်ဖြေရှင်းရေး ကျေးရွာ ကိုယ်စားလှယ်
၁၄	ဦးကျော်စွာ	စေတနာ့ဝန်ထမ်း
၁၅	ဒေါ်အေးအေး	စေတနာ့ဝန်ထမ်း
၁၆	ဦးကျော်စွာ	ကျေးရွာစောင့်ရှောက်ရေး



(၅၅၅၁) ကျေးရွာ စီမံကိန်းအထောက်အကူပြုကော်မတီ

(စာစီ ၃၆) ကျေးရွာအုပ်စု

စီမံကိန်း (၀၀၁၁၅၆) စက်ဝန်း

စဉ်	အမည်	ရာထူး
၀	ဦး ချို ကွ	ကျေးရွာ စီ/ထောက် ဥက္ကဋ္ဌ
၂	မေဇွန်စွာ စိန်	ကျေးရွာ စီ/ထောက် ဥက္ကဋ္ဌ
၃	ဒေါ်မေ	ဝယ်ယူရေးအဖွဲ့ ခေါင်းဆောင်
၄	အောင်စွယ်ဝင်း	ဝယ်ယူရေးအဖွဲ့ အဖွဲ့ဝင်
၅	ဒေါ်မေ စိန်	ဝယ်ယူရေးအဖွဲ့ အဖွဲ့ဝင်
၆	ဒေါ်စာစိန်စိန်	စောင့်ကြည့်ကြီးကြပ်ရေးအဖွဲ့ ခေါင်းဆောင်
၇	ဒေါ်ခင်စာစိန်	စောင့်ကြည့်ကြီးကြပ်ရေးအဖွဲ့ဝင်
၈	ဒေါ်ခင်စာစိန်	စောင့်ကြည့်ကြီးကြပ်ရေးအဖွဲ့ဝင်
၉	ဒေါ်ခင်စာစိန်	လည်ပတ်/ပြင်ထိန်းအဖွဲ့ဝင်
၁၀	ဒေါ်ခင်စာစိန်	လည်ပတ်/ပြင်ထိန်းအဖွဲ့ဝင်
၁၁	ဒေါ်ခင်စာစိန်	လည်ပတ်/ပြင်ထိန်းအဖွဲ့ဝင်
၁၂	ဒေါ်ခင်စာစိန်	ဝေဖန်အကြံပြုတိုင်ကြားချက်ဖြေရှင်းရေး ကျေးရွာ ကိုယ်စားလှယ်
၁၃	ဒေါ်ခင်စာစိန်	ဝေဖန်အကြံပြုတိုင်ကြားချက်ဖြေရှင်းရေး ကျေးရွာ ကိုယ်စားလှယ်
၁၄	ဒေါ်ခင်စာစိန်	စေတနာ့ဝန်ထမ်း
၁၅	ဒေါ်ခင်စာစိန်	စေတနာ့ဝန်ထမ်း
၁၆	ဒေါ်ခင်စာစိန်	ကျေးရွာငွေစာရင်းကိုင်



(ဤအဖွဲ့) ကျေးရွာ စီမံကိန်းအထောက်အကူပြုကော်မတီ

(စာနစ်) ကျေးရွာအုပ်စု

စီမံကိန်း (ဗဟုအဖွဲ့) စက်ဝန်း

စဉ်	အမည်	ရာထူး
၁	ဦးစိုးကျိ	ကျေးရွာ စီ/ထောက် ဥက္ကဋ္ဌ
၂	ဒေါ်လှစွာ.ဇော်	ကျေးရွာ စီ/ထောက် ဥက္ကဋ္ဌ
၃	ဦးစေ	ဝယ်ယူရေးအဖွဲ့ ခေါင်းဆောင်
၄	ဒေါ်သန်းစွယ်စိန်	ဝယ်ယူရေးအဖွဲ့ အဖွဲ့ဝင်
၅	ဒေါ်အေးစိန်	ဝယ်ယူရေးအဖွဲ့ အဖွဲ့ဝင်
၆	ဦးစောစော	စောင့်ကြည့်ကြီးကြပ်ရေးအဖွဲ့ ခေါင်းဆောင်
၇	ဦးသန်းကျော်	စောင့်ကြည့်ကြီးကြပ်ရေးအဖွဲ့ဝင်
၈	ဒေါ်သန်း	စောင့်ကြည့်ကြီးကြပ်ရေးအဖွဲ့ဝင်
၉	ဦးစိုးသူ	လည်ပတ်/ပြင်ထိန်းအဖွဲ့ဝင်
၁၀	ဒေါ်လှစွာ	လည်ပတ်/ပြင်ထိန်းအဖွဲ့ဝင်
၁၁	ဒေါ်သန်းစိန်	လည်ပတ်/ပြင်ထိန်းအဖွဲ့ဝင်
၁၂	ဦးစောကျော်	ဝေဖန်အကြံပြုတိုင်ကြားချက်ဖြေရှင်းရေး ကျေးရွာ ကိုယ်စားလှယ်
၁၃	ဒေါ်စု	ဝေဖန်အကြံပြုတိုင်ကြားချက်ဖြေရှင်းရေး ကျေးရွာ ကိုယ်စားလှယ်
၁၄	ဦးစောစော	စေတနာ့ဝန်ထမ်း
၁၅	ဒေါ်အေးစိန်	စေတနာ့ဝန်ထမ်း
၁၆	ဦးစောကျော်	ကျေးရွာငွေစာရင်းကိုင်



၉။ ပုံစံ ၈-၁။ ကျေးရွာအချက်အလက်

ပုံစံ - ၈-၁ - ကျေးရွာ အချက်အလက် (FORM PC 1)

လမ်းညွှန်။ ပထမဆုံးအကြိမ် ကျေးရွာသို့ ရောက်ရှိချိန်တွင် စည်းရုံးရေးမှူးက ကျေးရွာ ရာအိမ်မှူးကို ကျေးရွာကော်မတီဖွဲ့စည်းခြင်း အစည်း အဝေးမတိုင်မီ ဤ အချက်အလက်များ ကောက်ယူပေးရန် တောင်းဆိုခြင်းဖြစ်ပြီး အစည်းအဝေး ကျင်းပစဉ် စိစစ်ရမည်။

ရာအိမ်မှူးအမည် ဦးစိုးစာမင်	ဖုန်း ၀၇၉၅၆၀၆၄၅၃ ၀၁၀၄၉၀၉၄၅	စည်းရုံးရေးမှူးအမည် ဒေါ်စုစုစု
ပြည်နယ်/တိုင်းဒေသကြီး ဧရာဝတီ	မြို့နယ် ပင်လည်ဘူ မြို့နယ်	ကျေးရွာ ကျေးရွာ

(က) လူဦးရေ

တိုင်းရင်းသား	အိမ်ထောင်စုပေါင်း	ကိုးကွယ်သည့်ဘာသာ	အိမ်ထောင်စုပေါင်း
၁။ ဗမာ	၄၄	၁။ ဗုဒ္ဓ	၄၄
၂။		၂။	
၃။		၃။	
၄။ အခြားတိုင်းရင်းသား လူမျိုးစုများ		၄။	

လူဦးရေ	ကျား (အရေအတွက်)	မ (အရေအတွက်)
၁၉၅	၉၀	၁၀၅
အိမ်ထောင်ဦးစီး	၃၅	၉

(ခ) ကျေးရွာရှိ အခြေခံ အဆောက်အအုံ (Facilities)

ပညာရေး	ခြံစိပ်ပါ	ကျန်းမာရေး	ခြံစိပ်ပါ	ဘာသာရေး	ခြံစိပ်ပါ
အထက	<input type="checkbox"/>	ဆေးရုံ	<input type="checkbox"/>	ဘုရား/စေတီ	<input checked="" type="checkbox"/>
အလက	<input type="checkbox"/>	ကျန်းမာရေးဌာန	<input type="checkbox"/>	ဘုန်းကြီးကျောင်း	<input checked="" type="checkbox"/>
အမက	<input type="checkbox"/>	ကျန်းမာရေးဌာနခွဲ	<input type="checkbox"/>	ဟိန္ဒူဘုရားကျောင်း	<input type="checkbox"/>
မူကြို	<input type="checkbox"/>	ဆေးပေးခန်း	<input type="checkbox"/>	ခရစ်ယာန်ဘုရားကျောင်း	<input type="checkbox"/>
အခြား	<input type="checkbox"/>	အခြား	<input type="checkbox"/>	ဝလီ	<input type="checkbox"/>
				အခြား	<input type="checkbox"/>
မှတ်ချက် ကျေးရွာအုပ်စုအဖွဲ့		မှတ်ချက် ပင်လည်ဘူ မြို့နယ်		မှတ်ချက် ကျေးရွာ	

(ဂ) ကျွမ်းကျင်ပညာရှင် (ရွာသား/နေထိုင်)

ပညာရေး	နေထိုင်		ကျန်းမာရေး	နေထိုင်		တည်ဆောက်ရေး	နေထိုင်	
	ထိုင်	ပတ်		ထိုင်	ပတ်		ထိုင်	ပတ်
မူလတန်းပြ ①	<input checked="" type="checkbox"/>	<input type="checkbox"/>	ဆရာဝန်	<input type="checkbox"/>	<input type="checkbox"/>	လက်သမား ①	<input checked="" type="checkbox"/>	<input checked="" type="checkbox"/>
အလယ်တန်းပြ	<input type="checkbox"/>	<input type="checkbox"/>	ကျန်းမာရေးဝန်ထမ်း	<input type="checkbox"/>	<input type="checkbox"/>	ပန်းရန် ②	<input checked="" type="checkbox"/>	<input checked="" type="checkbox"/>
အထက်တန်းပြ	<input type="checkbox"/>	<input type="checkbox"/>	သူနာပြုဆရာမ	<input type="checkbox"/>	<input type="checkbox"/>	လျှပ်စစ်လှုပ်သား	<input type="checkbox"/>	<input type="checkbox"/>
မူကြို	<input type="checkbox"/>	<input type="checkbox"/>	သားဖွား (လက်ဖွဲ့)	<input checked="" type="checkbox"/>	<input type="checkbox"/>	ပိုက်ဆက်	<input type="checkbox"/>	<input type="checkbox"/>
အခြား	<input type="checkbox"/>	<input type="checkbox"/>	ကျေးလက်ကျန်းမာရေးမှူး	<input type="checkbox"/>	<input type="checkbox"/>	မတ္တင်းနစ်	<input checked="" type="checkbox"/>	<input type="checkbox"/>
မှတ်ချက် မူလတန်းပြ ၁၈၀၀			မှတ်ချက် သားဖွဲ့ (လက်ဖွဲ့)			မှတ်ချက် ① ၅၈၀၀		မှတ်ချက် ② ၁၈၀၀



(ဃ) လမ်းပန်းဆက်သွယ်ရေး (အမှန်ဖြစ်ပါ)
 ကျောက်လမ်း (✓) ကတ္တရာ () ကွန်ကရစ် () ဆိုင်ကယ်လမ်း (✓) ကျောက်စရစ် ()
 မြေ (✓) လူသွားလမ်း (✓) အခြား _____

(င) ကျေးရွာဖွံ့ဖြိုးရေး စီမံကိန်း (Village Development Plan) (အမှန်ဖြစ်ပါ)
 (၁) လူထုဗဟိုပြုစီမံကိန်း မတိုင်မီက ကျေးရွာစီမံကိန်း ရှိသလား ရှိ/မရှိ/ မသိ
 (၂) ရှိလျှင် မည်သည့်နှစ်က ရေးဆွဲခဲ့သလဲ _____ နှစ်/ မသိပါ
 (၃) မြို့နယ်အတည်ပြုချက် ရရှိထားသလား ရှိ/ မရှိ/ မသိ

(စ) ခရီးအကွာအဝေး (Distance)
 (၁) ရွာ (အလယ်) မှ ကျေးရွာအုပ်စု (အလယ်) အကွာအဝေး မိုင်/ဖာလုံ ၁၅၉ /မသိပါ
 (၂) ဤရွာနှင့် ကျေးရွာအုပ်စုရွာ (အလယ်) သွားချိန် ၁၀မိနစ်
 ခြောက်သွေ့ရာသီ - ထော်လာဂျီ/ ဆိုင်ကယ်/ ခြေလျင် /မြည်း/ လှေ/ အခြား ၅ မိနစ် () နာရီ
 မိုးရာသီ - ထော်လာဂျီ/ဆိုင်ကယ်/ခြေလျင်/မြည်း/လှေ/အခြား ၅ မိနစ် () နာရီ

(ဆ) သဘာဝဘေး ဤကျေးရွာတွင် ရေကြီးခြင်းကဲ့သို့သော သဘာဝဘေး ကျရောက်ခဲ့မှု
 □ မရှိ □ ရှိ (ဖော်ပြရန်) _____

ဦးစန်းအောင်
 ရာအိမ်မှူး အမည်

လက်မှတ်

ရက်စွဲ ၉-၃-၂၀၁၅

ဦးစိုးစိုးစွယ်
 ပြည်ရုံးရေးမှူး အမည်

လက်မှတ်

ရက်စွဲ ၉-၃-၂၀၁၅



ပုံစံ - ၈-၁ - ကျေးရွာ အချက်အလက် (FORM PC 1)

လမ်းညွှန်ချက်/ ကျေးရွာတစ်ရွာသို့ ပထမဆုံး မိတ်ဆက်ရေးသွားရောက်သောအခါ ကျေးရွာခေါင်းဆောင်များအား ကျေးရွာအချက်အလက်များကို မေတ္တာရပ်ခံ၍ တောင်းခံရမည်။ လူထုစည်းရုံးရေးမှူးသည် ကျေးရွာခေါင်းဆောင်များအား စစ်ဆေးပြီး တောင်းခံရမည်။ စီမံကိန်းမိတ်ဆက်အစည်းဝေးတွင် ဤအချက်အလက်များအား စစ်ဆေးပြီး မှန်ကန်အောင်ပြုလုပ်ရမည်။ ငြိမ်နင်းရေးအဖွဲ့ဝင်များသည် လူထုစည်းရုံးရေးမှူးသည် သတင်းအချက်အလက်ထိသို့ Tablets မှတစ်ဆင့် ဖြည့်သွင်းရမည်။ ငြိမ်နင်းရေးအဖွဲ့ဝင်များသည် လူထုစည်းရုံးရေးမှူးမှ ရာအိမ်မှူးအမည် - ဗြိစနိုးစောဝင် ဖုန်း - စည်းရုံးရေးမှူးအမည် - ဒေါ်အိမ်ခင်

ပြည်နယ်/ တိုင်းဒေသကြီး ဖြန့်နယ် ကျေးရွာအုပ်စု ကျေးရွာ
ခပ်ကုန်းတိုင်း

(က) လူဦးရေ

တိုင်းရင်းသား	အိမ်ထောင်စုပေါင်း	ကိုးကွယ်သည့်ဘာသာ	အိမ်ထောင်စုပေါင်း
၁။ <u> </u>	<u> </u>	၁။ <u> </u>	<u> </u>
၂။ <u> </u>	<u> </u>	၂။ <u> </u>	<u> </u>
၃။ <u> </u>	<u> </u>	၃။ <u> </u>	<u> </u>
၄။ အခြားတိုင်းရင်းသား လူမျိုးစုများ		၄။ <u> </u>	

လူဦးရေ	ကျား (အရေအတွက်)	မ (အရေအတွက်)
အိမ်ထောင်ဦးစီး <u> </u>	<u> </u>	<u> </u>
	<u> </u>	<u> </u>

(ခ) ကျေးရွာရှိ အခြေခံ အဆောက်အအုံ (Facilities)

ပညာရေး	ခြေခံ	ကျန်းမာရေး	ခြေခံ	ဘာသာရေး	ခြေခံ
အထက်တန်းကျောင်း	<input type="checkbox"/>	ဆေးရုံ	<input type="checkbox"/>	ဘုရား/ဓေတီ	<input type="checkbox"/>
အလယ်တန်းကျောင်း	<input type="checkbox"/>	ကျန်းမာရေးဌာန	<input type="checkbox"/>	ဘုန်းကြီးကျောင်း	<input type="checkbox"/>
မူလတန်းကျောင်း	<input type="checkbox"/>	ကျန်းမာရေးဌာနခွဲ	<input type="checkbox"/>	ဟိန္ဒူဘုရားကျောင်း	<input type="checkbox"/>
မူကြိုကျောင်း	<input type="checkbox"/>	ဆေးပေးခန်း	<input type="checkbox"/>	ဓရစ်ယန်ဘုရားကျောင်း	<input type="checkbox"/>
အခြား	<input type="checkbox"/>	အခြား	<input type="checkbox"/>	ဗုဒ္ဓ	<input type="checkbox"/>
မှတ်ချက်		မှတ်ချက်		အခြား	<input type="checkbox"/>
		မှတ်ချက်		မှတ်ချက်	<input type="checkbox"/>

(ဂ) ကျွမ်းကျင်သူများမှတ်တမ်း ၊ ကျေးရွာတွင်နေထိုင်သော သို့မဟုတ် တခြားရွာမှလာရောက်သောကျွမ်းကျင်သူများ

ပညာရေး	နေထိုင်	လည်ပတ်	ကျန်းမာရေး	နေထိုင်	လည်ပတ်	တည်ဆောက်ရေး	နေထိုင်	လည်ပတ်
မူလတန်းပြဆရာ/ဆရာမ	<input type="checkbox"/>	<input checked="" type="checkbox"/>	ဆရာဝန်	<input type="checkbox"/>	<input type="checkbox"/>	လက်သမား	<input checked="" type="checkbox"/>	<input type="checkbox"/>
အလယ်တန်းပြဆရာ/ဆရာမ	<input type="checkbox"/>	<input type="checkbox"/>	လ/ထကျန်းမာရေးမှူး	<input type="checkbox"/>	<input type="checkbox"/>	ပန်းရန်	<input type="checkbox"/>	<input type="checkbox"/>
အထက်တန်းပြဆရာ/ဆရာမ	<input type="checkbox"/>	<input type="checkbox"/>	အမျိုးသမီးကျန်းမာရေးဆရာမ	<input type="checkbox"/>	<input type="checkbox"/>	လျှပ်စစ်ဆိုင်ရာ	<input checked="" type="checkbox"/>	<input type="checkbox"/>
မူကြိုဆရာ/ဆရာမ	<input type="checkbox"/>	<input type="checkbox"/>	အရံသားဖွား	<input type="checkbox"/>	<input type="checkbox"/>	ရေပိုက်သွယ်သူ	<input type="checkbox"/>	<input type="checkbox"/>
အခြား	<input type="checkbox"/>	<input type="checkbox"/>	ပြည်သူ့ကျန်းမာရေးလုပ်သား ၁/၂	<input checked="" type="checkbox"/>	<input type="checkbox"/>	စက်ပြင်ဆရာ	<input type="checkbox"/>	<input type="checkbox"/>
မှတ်ချက်			မှတ်ချက်			မှတ်ချက်		



(ဃ) ကျေးရွာသို့ ရောက်ရှိနိုင်သည့်လမ်းအခြေအနေ / ကျေးရွာတစ်ရွာသည် ၎င်း၏ကျေးရွာအုပ်စုနှင့် ဆက်သွယ်ထားသော လမ်းအခြေအနေ (အောက်ပါတို့ကိုပိုင်းပါ)

ကျောက်ကြမ်းလမ်း ကတ္တရာလမ်း ကွန်ကရစ်လမ်း မော်တော်ဆိုင်ကယ်လမ်း
ကျောက်ခင်းလမ်း မြေသားလမ်း လူသွားလမ်း အခြား _____

(င) ကျေးရွာဖွံ့ဖြိုးရေး စီမံကိန်း (Village Development Plan) (အမှန်ဖြစ်ပါ)

(၁) လူထုဗဟိုပြုစီမံကိန်း မတိုင်မီက ကျေးရွာစီမံကိန်း ရှိသလား

ရှိ/ မရှိ/ မသိ

(၂) ရှိလျှင် မည်သည့်နှစ်က ရေးဆွဲခဲ့သလဲ

_____ ၁၉၉၅ နှစ်/ မသိပါ

(၃) မြို့နယ်အတည်ပြုချက် ရရှိထားသလား

ရှိ/ မရှိ/ မသိ

(စ) ခရီးအကွာအဝေး (Distance)

(၁) ရွာ (အလယ်) မှ ကျေးရွာအုပ်စု (အလယ်) အကွာအဝေး

ပိုင်/ဇာလုံ ၁.၅၆၆ /မသိပါ

(၂) ဤရွာနှင့် ကျေးရွာအုပ်စုရွာ (အလယ်) သွားဖို့နဲ့

ခြောက်သွေ့ ရာသီ - ထော်လာဂျီ/ ဆိုင်ကယ်/ ခြေလျင် / မြည်း/ လှေ/ အခြား _____ (၃၀၆၄) နာရီ

မိုးရာသီ - ထော်လာဂျီ/ ဆိုင်ကယ်/ ခြေလျင်/ မြည်း/ လှေ/ အခြား _____ (၁၅၇၆) နာရီ

(ဆ) သဘာဝဘေး ဤကျေးရွာတွင် ရေကြီးခြင်းကဲ့သို့သော သဘာဝဘေး ကျရောက်ခဲ့မှု

၀ မရှိ ၀ ရှိ (ဖော်ပြရန်) ၂၀၁၂၊ ၂၀၁၂၊ ၂၀၁၄ မြို့ခေါင်ကျွန်း

(ဇ) ကျေးရွာတွင် ဖွဲ့စည်းထားသော အဖွဲ့အစည်းများ

လူထုဗဟိုပြုစီမံကိန်းမတိုင်မီ ဤကျေးရွာတွင် ကျေးရွာဖွံ့ဖြိုးရေးအတွက် အစိုးရ(သို့)ရွာသားများကိုယ်တိုင်(သို့) စီမံကိန်းတစ်ခုခုမှ ဖွဲ့စည်းထားသည့် အဖွဲ့အစည်းများရှိပါသလား။

.....
.....
.....

ရာအိမ်မှူး အမည် - **ဦး စန်းမောင်**

လက်မှတ်

ရက်စွဲ ၁၁.၁.၂၀၁၆

စည်းရုံးရေးမှူး အမည် - **ဒေါ်ခင်မြစု**

လက်မှတ်

ရက်စွဲ - ၁၁.၁.၂၀၁၆



ပုံစံ - ၁ - ၁ ကျေးရွာအခြေခံအချက်အလက်များ (Form PC 1)

လယ်ဉာဏ်ချက်၊ ကျေးရွာတစ်ရွာသို့ ပထမဆုံးမိတ်ဆက်ခရီး သွားရောက်သောအခါ လူထုစည်းရုံးရေးမှူးသည် ကျေးရွာ ခေါင်းဆောင်များအား ကျေးရွာအချက်အလက်များကို ဖေ့ရှာရပ်ခံ၍ တောင်းဆိုရသည်။ ဤအချက်အလက်များကို စီမံကိန်း မိတ်ဆက်အစည်းပေးပတ်ပိတ်တောင်းဆိုရသည်။ စီမံကိန်းမိတ်ဆက်အစည်းပေးတွင် လူထုစည်းရုံးရေးမှူးသည် ဤအချက်အလက် များအား စစ်ဆေးပြီး မှန်ကန်အောင်ပြုလုပ်ရမည်။ ပြီးနောက်တွင် လူထုစည်းရုံးရေးမှူးမှ သတင်းအချက်အလက်ထံသို့ Tablets မှ တစ်ဆင့် ဖြည့်သွင်းရမည်။

ကျေးရွာအုပ်ချုပ်ရေးမှူး အမည် ဦးကျော်	ကျေးရွာအုပ်ချုပ်ရေးမှူး၏ ဝန်နံပါတ် ၀၉-၄၅၄၆၃၇၄၆	လူထုစည်းရုံးရေးမှူး၏ အမည် ဒေါ်ခင်မြအေး
ပြည်နယ်တိုင်းဒေသကြီး/ခရိုင်၊ မြို့နယ်-ပင်လယ်တူး	ကျေးရွာအုပ်စု-လောဘဒုံ	ကျေးရွာ - ၇၁၅၂

တ၊ လူဦးရေ

လူမျိုးစု	အိမ်ထောင်စုအရေအတွက်	ကိုးကွယ်သည့်ဘာသာ	အိမ်ထောင်စုအရေအတွက်
လူမျိုးစု (၁) - မြန်မာ	၄၈	ဘာသာ (၁) - မြန်မာ	၄၈
လူမျိုးစု (၂) -----		ဘာသာ (၂) -----	
လူမျိုးစု (၃) -----		ဘာသာ (၃) -----	
လူမျိုးစုရော -----		ဘာသာရော -----	
အရေအတွက်			
မသန်စွမ်းသူများ	၄ - ၁ / ၈ - ၁		၁
သက်ကြီးရွယ်အိုများ (၆၅ နှစ်နှင့် အထက်)	၈ - ၆ / ၄ - ၁၀ = ၁၆		၁၅
စစ်ဘေးရှောင်			

	အမျိုးသား (အရေအတွက်)	အမျိုးသမီး (အရေအတွက်)
လူဦးရေ		
လူမျိုးစု (၁) - မြန်မာ	၁၀၂	၁၁၂
လူမျိုးစု (၂) -----		
လူမျိုးစု (၃) -----		
အိမ်ထောင်ဦးစီး	၃၄	၁၄

(ခ) အခြေခံအောက်အဖွဲ့ အသုံးအဆောင်များ

စာသင်ကျောင်း	အမှတ် ခြံစိပ်ပါ	ကျန်းမာရေး	အမှတ် ခြံစိပ်ပါ	ဘာသာရေး အဆောက် အအုံများ	အမှတ် ခြံစိပ်ပါ
အထက်တန်းကျောင်း	<input type="checkbox"/>	ဆေးရုံ	<input type="checkbox"/>	စေတီ	<input checked="" type="checkbox"/>
အလယ်တန်းကျောင်း	<input type="checkbox"/>	ကျန်းမာရေးဌာန	<input type="checkbox"/>	ဘုန်းကြီးကျောင်း	<input checked="" type="checkbox"/>
မူလတန်းကျောင်း	<input type="checkbox"/>	ကျန်းမာရေးဌာနခွဲ	<input type="checkbox"/>	ဟိန္ဒူဘုရားကျောင်း	<input type="checkbox"/>
မူကြိုကျောင်း	<input type="checkbox"/>	ဆေးပေးခန်း	<input type="checkbox"/>	ခရစ်ယာန်ကျောင်း	<input type="checkbox"/>
အခြား	<input type="checkbox"/>	အခြား	<input type="checkbox"/>	ဗလီ	<input type="checkbox"/>
မှတ်ချက်		မှတ်ချက်		အခြား	<input type="checkbox"/>
				မှတ်ချက်	



(ဂ) ကျွမ်းကျင်သူများမှတ်တမ်း (ကျေးရွာတွင်နေထိုင်သော သို့မဟုတ် တခြားရွာမှလာရောက်သော ကျွမ်းကျင်သူများ)

(ခ) စာသင်ကျောင်း			(၂) ကျန်းမာရေး			(၃) လက်မှုပညာရှင်		
	ရွာတွင်နေထိုင်သူ	အခြားရွာမှလာသူ		ရွာတွင်နေထိုင်သူ	အခြားရွာမှလာသူ		ရွာတွင်နေထိုင်သူ	အခြားရွာမှလာသူ
မူလတန်းပြဆရာ/မ	<input checked="" type="checkbox"/>	<input type="checkbox"/>	ဆရာဝန်	<input type="checkbox"/>	<input type="checkbox"/>	လက်သမား	<input checked="" type="checkbox"/>	<input type="checkbox"/>
အထက်တန်းပြဆရာ/မ	<input type="checkbox"/>	<input type="checkbox"/>	လက်ထောက်ကျန်းမာရေးမှူး	<input type="checkbox"/>	<input type="checkbox"/>	ပန်းရံ	<input type="checkbox"/>	<input type="checkbox"/>
အလယ်တန်းပြဆရာ/မ	<input type="checkbox"/>	<input type="checkbox"/>	အမျိုးသမီးကျန်းမာရေးဆရာမ	<input type="checkbox"/>	<input type="checkbox"/>	လျှပ်စစ်ကျွမ်းကျင်ပညာရှင်	<input type="checkbox"/>	<input type="checkbox"/>
မှတ်တမ်းပြဆရာ/မ	<input type="checkbox"/>	<input type="checkbox"/>	သားဖွားဆရာမ	<input type="checkbox"/>	<input type="checkbox"/>	ရေပိုက်သွယ်သူ	<input type="checkbox"/>	<input type="checkbox"/>
အခြား	<input type="checkbox"/>	<input type="checkbox"/>	ပြည်သူ့ကျန်းမာရေးလုပ်သား	<input type="checkbox"/>	<input type="checkbox"/>	စက်ပြင်ဆရာ	<input type="checkbox"/>	<input type="checkbox"/>
မှတ်ချက်			မှတ်ချက်			မှတ်ချက်		

(ဃ) ကျေးရွာသို့ ရောက်ရှိနိုင်သည့် လမ်းအခြေအနေ / ကျေးရွာတစ်ရွာသည် ၎င်း၏ ကျေးရွာအုပ်စုနှင့် ဆက်သွယ်ထားသော လမ်းအခြေအနေ (အောက်ပါတို့ကိုပိုင်းပါ)

ကျောက်ကြမ်းလမ်း: ကတ္တရာလမ်း ကွန်ကရစ်လမ်း: _____
 ကျောက်ခင်းလမ်း: မြေသားလမ်း လူသွားလမ်း: _____
 မော်တော်ဆိုင်ကယ်လမ်း: _____
 အခြား: _____

(င) ကျေးရွာဖွံ့ဖြိုးမှုစီမံချက်

(၁) လူထုပဟိုပြုစီမံကိန်းမစတင်မီ ဤကျေးရွာတွင်ကျေးရွာဖွံ့ဖြိုးမှု စီမံချက်ရှိခဲ့ပါသလား? ပိုင်းပျံ ရှိပါသည်/မရှိပါ/မသိပါ

(၂) ရှိခဲ့ပါလျှင် ဤစီမံချက်ကို မည်သည့် ခုနှစ်တွင်ပြင်ဆင်ခဲ့ပါသနည်း? နှစ် /မသိပါ

(၃) ဤစီမံချက်ကို ခြုံနယ်မှအတည်ပြုခဲ့ပါသလား? ပြုခဲ့ပါသည်/မပြုခဲ့ပါ /မသိပါ

(စ) ခရီးအကွာအဝေး

(၁) ဤကျေးရွာ၏ပဟိုမှ ၎င်းကျေးရွာအုပ်စု၏ပဟိုအထိ ခရီးခိုင်မည်မျှကွာဝေးသနည်း? ခိုင် ၆၀၀၀ မသိပါ

(၂) ဤကျေးရွာမှ ၎င်းကျေးရွာအုပ်စုပဟိုအထိ သွားလာရာတွင်ကြာမြင့်သည့်အချိန်။

ခြောက်စာ့ ရာသီတွင်ကြာချိန် ၁-၁၅ ထော်လာရီ/မော်တော်ဆိုင်ကယ်/မြေလျှင်/လား/မော်တော်ဘုတ်/အခြား: _____

မိုးရာသီတွင်ကြာချိန် ၁-၂၀ ထော်လာရီ/မော်တော်ဆိုင်ကယ်/မြေလျှင်/လား/မော်တော်ဘုတ်/အခြား: _____

(ဆ) ပတ်ဝန်းကျင်ဆိုင်ရာ သဘာဝဘေးအန္တရာယ်

ဤကျေးရွာတွင် ရေကြီးခြင်းကဲ့သို့ သဘာဝဘေးအန္တရာယ်ကျရောက်ဖူးခြင်း ရှိပါသလား။
 မရှိပါ ရှိပါသည် ရှိလျှင်ဖော်ပြပါ မိုးခေါင်၊ ကျွေးရွာ



(၈) ကျေးရွာတွင် ဖွဲ့စည်းထားသော အဖွဲ့အစည်းများ လူထုဗဟိုပြုစီမံကိန်းမတိုင်မီ ဤကျေးရွာတွင် ကျေးရွာဖွံ့ဖြိုးရေးအတွက် အစိုးရ (သို့) ရွာသားများကိုယ်တိုင်(သို့) စီမံကိန်းတစ်ခုခုမှ ဖွဲ့စည်းထားသည့် အဖွဲ့အစည်းများရှိပါသလား။

(၁) -----

(၂) -----

ကျေးရွာခေါင်းဆောင်

အမည် - ဦးဘိုကျော်

လက်မှတ်  နေ့စွဲ ၉.၁.၂၀၁၇

လူထုစည်းရုံးရေးမှူး

အမည် - ဒေါ်ခင်မြင့်

လက်မှတ်  နေ့စွဲ ၉.၁.၂၀၁၇



ပုံစံ - ၈ - ၁ ကျေးရွာအခြေခံအချက်အလက်များ (Form PC 1)

လမ်းညွှန်ချက်၊ ကျေးရွာတစ်ရွာသို့ ပထမဆုံးမိတ်ဆက်ရေး သွားရောက်သောအခါ လူထုစည်းရုံးရေးမှူးသည် ကျေးရွာခေါင်းဆောင်များအား ကျေးရွာအချက်အလက်များကို မေတ္တာရပ်ခံ၍ ကောင်းစံရသည်။ ဤအချက်အလက်များကို စီမံကိန်းမိတ်ဆက်အစည်းဝေးမကိုင်မီတောင်းခံရမည်။ စီမံကိန်းမိတ်ဆက်အစည်းဝေးတွင် လူထုစည်းရုံးရေးမှူးသည် ဤအချက်အလက်များအား စစ်ဆေးပြီး မှန်ကန်အောင်ပြုလုပ်ရမည်။ ပြီးနောက်တွင် လူထုစည်းရုံးရေးမှူးမှ သတင်းအချက်အလက်ထံသို့ Tablets မှတစ်ဆင့် ဖြည့်သွင်းရမည်။

ကျေးရွာခေါင်းဆောင် အမည်	ကျေးရွာခေါင်းဆောင် ၏ ဝန်းနဲ့ယံ	လူထုစည်းရုံးရေးမှူး၏ အမည်
မြို့နယ်/တိုင်းဒေသကြီး	မြို့နယ်	ကျေးရွာ
စစ်ကိုင်း	ယံလည်ဘူး	ကျေးရွာ
	ကျေးရွာအုပ်စု	
	တောင်ဗွန်း	

က။ လူဦးရေ

လူမျိုးစု	အိမ်ထောင်စုအရေအတွက်	ကိုးကွယ်ဆည့်တာသာ	အိမ်ထောင်စုအရေအတွက်
လူမျိုးစု (၁) - မြန်မာ	၄၈	တာသာ (၁) - မြို့	၄၈
လူမျိုးစု (၂) -----		တာသာ (၂) -----	
လူမျိုးစု (၃) -----		တာသာ (၃) -----	
လူမျိုးစုရော -----		တာသာရော -----	
အခြား			
မသန်စွမ်းသူများ	အရေအတွက်		
သက်ကြီးရွယ်အိုများ (၆၅ နှစ် နှင့် အထက်)	၁၁ / ၈၁၁ → ၂		၁
စာတမ်းရေးရာ	၈-၆ / ၈ - ၁၀ / ၁၆		၁၅

လူဦးရေ	အမျိုးသား (အရေအတွက်)	အမျိုးသမီး (အရေအတွက်)
လူမျိုးစု (၁) - မြန်မာ		
လူမျိုးစု (၂) -----	၁၀၄	၁၁၃
လူမျိုးစု (၃) -----		
အခြား		
အိမ်ထောင်ဦးစီး	၃၄	၁၄

(ခ) အခြေခံအဆောက်အအုံ အသုံးအဆောင်များ

စာသင်ကျောင်း	အမှတ်ခြံစိပါ	ကျန်းမာရေး	အမှတ်ခြံစိပါ	ဘာသာရေး အဆောက်အအုံများ	အမှတ်ခြံစိပါ
အထက်တန်းကျောင်း	<input type="checkbox"/>	ဆေးရုံ	<input type="checkbox"/>	ဇေတီ	<input checked="" type="checkbox"/>
အလယ်တန်းကျောင်း	<input type="checkbox"/>	ကျန်းမာရေးဌာန	<input type="checkbox"/>	ဘုန်းကြီးကျောင်း	<input checked="" type="checkbox"/>
မူလတန်းကျောင်း	<input type="checkbox"/>	ကျန်းမာရေးဌာနခွဲ	<input type="checkbox"/>	ဟိန္ဒူဘုရားကျောင်း	<input type="checkbox"/>
မူကြိုကျောင်း	<input type="checkbox"/>	ဆေးပေးခန်း	<input type="checkbox"/>	ခရစ်ယာန်ကျောင်း	<input type="checkbox"/>
အခြား	<input type="checkbox"/>	အခြား	<input type="checkbox"/>	ဖလီ	<input type="checkbox"/>
				အခြား	<input type="checkbox"/>
မှတ်ချက်		မှတ်ချက်		မှတ်ချက်	



(ဂ) ကျွမ်းကျင်သူများမှတ်တမ်း (ကျေးရွာတွင်နေထိုင်သော သို့မဟုတ် တံ့ဉ်းရွာမှလာရောက်သော ကျွမ်းကျင်သူများ)

	(၁) စာသင်ကျောင်း			(၂) ကျန်းမာရေး			(၃) လက်မှုပညာရှင်	
	ရွာတွင်းနေထိုင်သူ	အခြားရွာမှလာသူ		ရွာတွင်းနေထိုင်သူ	အခြားရွာမှလာသူ		ရွာတွင်းနေထိုင်သူ	အခြားရွာမှလာသူ
မူလတန်းပြဆရာ/မ	<input checked="" type="checkbox"/>	<input type="checkbox"/>	ဆရာဝန်	<input type="checkbox"/>	<input type="checkbox"/>	လက်သမား	<input checked="" type="checkbox"/>	<input type="checkbox"/>
အထက်တန်းပြဆရာ/မ	<input type="checkbox"/>	<input type="checkbox"/>	လက်ထောက်ကျန်းမာရေးမှူး	<input type="checkbox"/>	<input type="checkbox"/>	ပန်းရံ	<input type="checkbox"/>	<input type="checkbox"/>
အလယ်တန်းပြဆရာ/မ	<input type="checkbox"/>	<input type="checkbox"/>	အပျိုးသစ်ကုန်းမာရေးဆရာမ	<input type="checkbox"/>	<input type="checkbox"/>	လျှင်စစ်ကျွမ်းကျင်၊ မီးသမား	<input type="checkbox"/>	<input type="checkbox"/>
မူကြိုဆရာ/မ	<input type="checkbox"/>	<input type="checkbox"/>	သားပွားရေးရာမ	<input type="checkbox"/>	<input type="checkbox"/>	ရေပိုက်သွယ်သူ	<input type="checkbox"/>	<input type="checkbox"/>
အခြား	<input type="checkbox"/>	<input type="checkbox"/>	ပြည်သူ့ကျန်းမာရေးလုပ်သား	<input type="checkbox"/>	<input type="checkbox"/>	စက်ပြင်ဆရာ	<input type="checkbox"/>	<input type="checkbox"/>
မှတ်ချက်			မှတ်ချက်			မှတ်ချက်		

(ဃ) ကျေးရွာသို့ ရောက်ရှိနိုင်သည့် လမ်းအခြေအနေ / ကျေးရွာတစ်ရွာသည် ၎င်း၏ ကျေးရွာအုပ်စုနှင့် ဆက်သွယ်ထားသော လမ်းအခြေအနေ (အောက်ပါပုဒ်ကိုပိုင်းပါ)

ကျောက်ကြမ်းလမ်း: ကတ္တရာလမ်း ကွန်ကရစ်လမ်း: _____
 ကျောက်ခင်းလမ်း: မြေသားလမ်း လူသွားလမ်း: _____
 မော်တော်ဆိုင်ကယ်လမ်း: _____
 အခြား: _____

(င) ကျေးရွာဖွံ့ဖြိုးမှုစီမံချက်

(၁) လူထုပတ်ဝန်းကျင်ထိခိုက်မှုမရှိစေရန် ဤကျေးရွာတွင်ကျေးရွာဖွံ့ဖြိုးမှု စီမံချက်ရှိခဲ့ပါသလား? ပိုင်းပါ
ရှိပါသည်/မရှိပါ/မသိပါ

(၂) ရှိခဲ့ပါလျှင် ဤစီမံချက်ကို မည်သည့် ခုနှစ်တွင်ပြင်ဆင်ခဲ့ပါသနည်း? နှစ်-----/မသိပါ

(၃) ဤစီမံချက်ကို ဖြည့်စည်းမှုအတည်ပြုခဲ့ပါသလား? ပြုခဲ့ပါသည်/မပြုခဲ့ပါ/မသိပါ

(စ) ခရီးအကွာအဝေး

(၁) ဤကျေးရွာ၏ပတ်ဝန်းကျင်မှ ၎င်းကျေးရွာအုပ်စု၏ပတ်ဝန်းကျင်ဆီ ခရီးခိုင်းမည်မျှကွာဝေးသနည်း? မိုင်-----/မသိပါ

(၂) ဤကျေးရွာမှ ၎င်းကျေးရွာအုပ်စု၏ပတ်ဝန်းကျင်ဆီ သွားလာရာတွင်ကြာမြင့်သည့်အချိန်။

ခြောက်သွေ့ရာသီတွင်ကြာချိန် ----- ခမိနစ် ----- ထော်လာရီ/မော်တော်ဆိုင်ကယ်/မြေလျှင်/လား/မော်တော်ဘုတ်/
 အခြား: -----
 မိုးရာသီတွင်ကြာချိန် ----- ခမိနစ် ----- ထော်လာရီ/မော်တော်ဆိုင်ကယ်/မြေလျှင်/လား/မော်တော်ဘုတ်/
 အခြား: -----

(ဆ) ပတ်ဝန်းကျင်ဆိုင်ရာ သဘာဝဘေးအန္တရာယ်

ဤကျေးရွာတွင် ရေကြီးခြင်းကဲ့သို့ သဘာဝဘေးအန္တရာယ်ကျရောက်ဖူးခြင်း ရှိပါသလား။
 မရှိပါ ရှိပါသည် ရှိလျှင်ဖော်ပြပါ -----

(ဇ) ကျေးရွာတွင် ဖွဲ့စည်းထားသော အဖွဲ့အစည်းများ

လူထုပတ်ဝန်းကျင်ထိခိုက်မှုမရှိစေရန် ဤကျေးရွာတွင် ကျေးရွာဖွံ့ဖြိုးရေးအတွက် အစိုးရ (သို့) ရွာသားများကိုယ်တိုင်(သို့) စီမံကိန်းတစ်ခုခုမှ ဖွဲ့စည်းထားသည့် အဖွဲ့အစည်းများရှိပါသလား။

(၁) -----
 (၂) -----



(ရ) အထွေထွေအုပ်ချုပ်ရေး ဦးစီးဌာန (GAD) မှ မှတ်တမ်းတင်ထားခြင်း
 ဤကျေးရွာသည် အထွေထွေအုပ်ချုပ်ရေး ဦးစီးဌာန (GAD) မှ မှတ်တမ်းတင်ထားမှု ရှိပါသလား။
 မရှိပါ ရှိပါသည်

ကျေးရွာခေါင်းဆောင်

အမည် ဦးစန်းအောင်

လက်မှတ်  နေ့စွဲ ၂-၁၀-၂၀၁၇

လူထုစည်းရုံးရေးမှူး

အမည် ဒေါ်ခင်မြခိုင်





၁၀။ ပုံစံ ၈-၂။ စီမံကိန်းစက်ဝန်းအချိန်ဇယား

၀၀ ၀၀

ပုံစံ - ၈-၃ - စီမံကိန်းအချိန်ဇယား (FORM PC 3)

လမ်းညွှန် သက်ဆိုင်ရာ စည်းရုံးရေးမှူးများ (CFTF) များက ကျေးရွာနှင့် ကျေးရွာအုပ်စုအတွက် စီမံကိန်းတစ်ဆင့်ပြီးတိုင်း ပြင်ဆင်ရန်။		အစည်းအဝေး တက်ရောက်သူ	
စည်းရုံးရေးမှူးအမည်	ကျေးရွာအုပ်စု	အစည်းအဝေး	တက်ရောက်သူ
ရက်စွဲ	မြို့နယ်	ရက်စွဲ	ရက်စွဲ
ပြည်နယ်/တိုင်းဒေသကြီး	စီမံကိန်းအဆင့်	စရက်	ကျေးရွာအုပ်စု
		မ	မ
		၇.၅.၂၀၁၄	၂၈
		၇.၃.၂၀၁၄	၂၇
		၇.၃.၂၀၁၄	၂၇
		၇.၅.၂၀၁၄	၂၅
(၁) ပထမအစည်းအဝေး၊ ကော်မတီဖွဲ့စည်းခြင်း		၇.၃.၂၀၁၄	၂၇
(၂) ဒုတိယအစည်းအဝေး၊ ကျေးရွာစီမံကိန်း ရေးဆွဲခြင်း		၇.၃.၂၀၁၄	၂၇
(၃) ကျေးရွာအုပ်စု စီမံကိန်း ဆုံးဖြတ်ချက်		၇.၅.၂၀၁၄	၂၅
(၄) မြို့နယ်စီမံကိန်းရေးဆွဲရေးနှင့် အကောင်အထည်ဖော်ရေး ကော်မတီ အတည်ပြုချက်		၇.၅.၂၀၁၄	၂၅
(၅) ကျေးရွာ အစီရင်ခံစာ ပြုစုခြင်း			
(၆.၁) စီမံကိန်း လုပ်ငန်းခွဲ ပြင်ဆင်မှု အစည်းအဝေး (ပထမ)		၇.၅.၂၀၁၄	၂၅
(၆.၂) စီမံကိန်း လုပ်ငန်းခွဲ ပြင်ဆင်မှု အစည်းအဝေး (ဒုတိယ)			
(၆.၃) စီမံကိန်း လုပ်ငန်းခွဲ ပြင်ဆင်မှု အစည်းအဝေး (တတိယ)			
(၆.၄) စီမံကိန်း လုပ်ငန်းခွဲ ပြင်ဆင်မှု အစည်းအဝေး (စတင်)			
(၆.၅) စီမံကိန်း လုပ်ငန်းခွဲ ပြင်ဆင်မှု အစည်းအဝေး (ပဉ္စမ)			
(၇) လုပ်ငန်း အကောင်အထည်ဖော်ခြင်း			
(၈.၁) ကျေးရွာလုပ်ငန်း တိုးတက်မှု တပ်မြင်းအစည်းအဝေး (ပထမ)			
(၈.၂) ကျေးရွာလုပ်ငန်း တိုးတက်မှု တပ်မြင်းအစည်းအဝေး (ဒုတိယ)			
(၈.၃) ကျေးရွာလုပ်ငန်း တိုးတက်မှု တပ်မြင်းအစည်းအဝေး (တတိယ)			
(၈.၄) ကျေးရွာလုပ်ငန်း တိုးတက်မှု တပ်မြင်းအစည်းအဝေး (စတင်)			
(၈.၅) ကျေးရွာလုပ်ငန်း တိုးတက်မှု တပ်မြင်းအစည်းအဝေး (ပဉ္စမ)			
(၉) ဘဏ္ဍာရေး စစ်ဆေးခြင်း			
(၁၀) လူထုစစ်ဆေးပွဲ			



ပုံစံ ၀-၂ - စီမံကိန်းတော်လှန်အချိန်ဇယား (PC 2)

လမ်းညွှန်ချက်သက်ဆိုင်ရာလူထုထည့်သွင်းရေး/လက်ထောက်နှည်းညွှန်လမ်းညွှန်စီမံကိန်းတော်လှန်အချိန်ဇယားအတွက် ဝန်ထမ်းအားထည့်သွင်းရေးအတွက် အချိန်ဇယား (PC 2)

စီမံကိန်းအမျိုးအမည်: အပည့် - ၀၅၃၅၊ ၁၇

စီမံကိန်းအမျိုးအမည်: စီမံကိန်းတော်လှန်အချိန်ဇယားအတွက် ဝန်ထမ်းအားထည့်သွင်းရေးအတွက် အချိန်ဇယား (PC 2)

စီမံကိန်းအမျိုးအမည်: စီမံကိန်းတော်လှန်အချိန်ဇယားအတွက် ဝန်ထမ်းအားထည့်သွင်းရေးအတွက် အချိန်ဇယား (PC 2)

စီမံကိန်းအမျိုးအမည်: စီမံကိန်းတော်လှန်အချိန်ဇယားအတွက် ဝန်ထမ်းအားထည့်သွင်းရေးအတွက် အချိန်ဇယား (PC 2)

စီမံကိန်းအမျိုးအမည်: စီမံကိန်းတော်လှန်အချိန်ဇယားအတွက် ဝန်ထမ်းအားထည့်သွင်းရေးအတွက် အချိန်ဇယား (PC 2)

စီမံကိန်းအမျိုးအမည်	စီမံကိန်းအမျိုးအမည်		စီမံကိန်းအမျိုးအမည်		စီမံကိန်းအမျိုးအမည်		စီမံကိန်းအမျိုးအမည်
	စီမံကိန်းအမျိုးအမည်	စီမံကိန်းအမျိုးအမည်	စီမံကိန်းအမျိုးအမည်	စီမံကိန်းအမျိုးအမည်	စီမံကိန်းအမျိုးအမည်	စီမံကိန်းအမျိုးအမည်	
၁. ကျေးရွာစီမံကိန်း စိတ်ထက်အစည်းအဝေး	၂၄	၂၄	၂၄	၂၄	၂၄	၂၄	၂၄
၂. ကျေးရွာစီမံကိန်း စီမံချက်ရေးဆွဲခြင်း အစည်းအဝေး	၂၇	၂၇	၂၇	၂၇	၂၇	၂၇	၂၇
၃. ကျေးရွာစီမံကိန်း လုပ်ငန်း ဆုံးဖြတ်ချက်ချသည့်အစည်းအဝေး							
၄. မြို့နယ်အဆင့်စီမံကိန်းရေးဆွဲရေးနှင့်အကောင်အထည်ဖော်ရေးကော်မတီ၏ စီမံကိန်း သုံးသပ်မှုအစည်းအဝေး							
၅. မြို့နယ် စီမံကိန်းရေးဆွဲရေးနှင့် အကောင်အထည်ဖော်ရေးကော်မတီ၏ဆုံးဖြတ်ချက် ရွာသို့ အသိပေးအကြောင်း ကြားသည့်အစည်းအဝေး							
၆. စီမံကိန်းလုပ်ငန်းစီမံချက်ရေးဆွဲခြင်း အစည်းအဝေး							
၆.၀၁ စီမံကိန်းလုပ်ငန်း အကောင်အထည်ဖော် ရေးဆွဲရေးဆွဲခြင်း							
၆.၀၂ ပယ်ယူရေးအစီအစဉ် ရေးဆွဲခြင်း							



စီမံကိန်းဆောင်ရွက်မှုအဆင့်များ	နေ့စွဲ		အစည်းအဝေးတွင်တက်ရောက်သူအရေအတွက်		
	စတင်သည့်နေ့	ပြီးဆုံးသည့်နေ့	အမျိုးသားအရေအတွက်	အမျိုးသမီးအရေအတွက်	လူမျိုးစုံ တက်ရောက်သူ အရေအတွက် လူမျိုးစုံမမည့်
၆. ဥပဒေရေးရာအဖွဲ့များ လူ့ဝတ်စုံအင်အားစုံခြင်း					
၆.၄။ မြင်/ထိန်းသိမ်းစေခြင်း					
၇. စီမံကိန်းလုပ်ငန်းစွဲ တိုးတက်မှု စောင့်ကြည့်လေ့လာခြင်းအပေး	မလို	မလို	မလို	မလို	မလို
၇.၁။ အစည်းအဝေး ပထမအကြိမ်					
၇.၂။ အစည်းအဝေး ဒုတိယအကြိမ်					
၇.၃။ အစည်းအဝေး တတိယအကြိမ်					
၈. စီမံကိန်းလုပ်ငန်းစွဲ အပြီးသတ်စစ်ဆေးခြင်း အစည်းအဝေး					
၉. လူ့ဝတ်စုံစောင့်ကြည့်ခြင်းအစည်းအဝေး					



թ՞ Ե յ - Նախաճանաչագրու (ՄՀ)

<p>Նախաճանաչագրու ընդհանուր նշանակությունը</p>	
<p>Նախաճանաչագրու բնույթը</p>	<p>Նախաճանաչագրու ընդհանուր նշանակությունը</p>
<p>Նախաճանաչագրու նպատակը</p>	<p>Նախաճանաչագրու ընդհանուր նշանակությունը</p>

Նախաճանաչագրու նկարագրություն	Եղանակ			Նախաճանաչագրու ընդհանուր նշանակությունը		
	Տեղանիշ	Ուղղակի	Եղանակ	Նախաճանաչագրու բնույթը	Նախաճանաչագրու նպատակը	Նախաճանաչագրու ընդհանուր նշանակությունը
Նախաճանաչագրու բնույթը	18, 8, 2012	18, 8, 2012	18	ԵԲ	ՆԵ	18
Նախաճանաչագրու նպատակը	18, 8, 2012	18, 8, 2012	18	ԵԲ	ՆԵ	18
Նախաճանաչագրու ընդհանուր նշանակությունը	18, 8, 2012	18, 8, 2012	18	ԵԲ	ՆԵ	18



ပုံစံ - ၁ - ၂ - စီမံကိန်းစက်ဝန်းအချိန်ဇယား (PC 2)

လက်ညှန်များ သက်ဆိုင်ရာလူထုစည်းရုံးရေး/လက်ထောက်နည်းပညာများမှ စီမံကိန်းစက်ဝန်းအဆင့်တစ်ခုစီဖြစ်ပြီး ကျေးရွာနှင့် ကျေးရွာအုပ်စုအတွက် ဤပုံစံကို ဖြည့်သွင်းရမည်။

စည်းရုံးရေးမှူး/ဝန်ထမ်း အမည် ခင်အေးဇော်

နေ့စွဲ ၂.၁၀.၂၀၁၇ စက်ဝန်းအားမှတ်တမ်းဖြည့်ပါ စက်ဝန်း(၁) စက်ဝန်း(၂) စက်ဝန်း(၃) စက်ဝန်း(၄)

ပြည်နယ်/တိုင်း မြို့နယ် ဖလှမ်း ကျေးရွာအုပ်စု ကျေးရွာ နှစ်(၅)

စီမံကိန်းဆောင်ရွက်မှုအဆင့်များ	နေ့စွဲ		အစည်းအဝေးတွင်တက်ရောက်သူအရေအတွက်			
	စတင်သည့် နေ့	ပြီးဆုံးသည့်နေ့	အချိန်သား အရေအတွက်	အမျိုးသမီး အရေအတွက်	အိမ်ထောင်စု အရေအတွက်	လူမျိုးစုကော်ရောက်သူ အရေအတွက် နှင့် လူမျိုးစုအမည်
၁။ ကျေးရွာစီမံကိန်း မိတ်ဆက်အစည်းအဝေး	၂.၁၀.၂၀၁၇	၂.၁၀.၂၀၁၇	၃၂	၁၉	၄၁	၄၁ ၁၅၈
၂။ ကျေးရွာဖွံ့ဖြိုးရေး စီမံချက်ရေးဆွဲခြင်း အစည်းအဝေး	၂.၁၀.၂၀၁၇	၂.၁၀.၂၀၁၇	၂၂	၁၉	၄၁	၄၁ ၁၅၈
၃။ ကျေးရွာအုပ်စု လုပ်ငန်းဆုံးဖြတ်ချက်ချသည့် အစည်းအဝေး	၂၅.၁၂.၂၀၁၇	၂၅.၁၂.၂၀၁၇	၁၆	၁၃	၂၈	၂၈ ၁၅၈
၄။ မြို့နယ်အဆင့် စီမံကိန်းရေးဆွဲရေး နှင့် အကောင်အထည်ဖော်ရေးကော်မတီ၏ စီမံကိန်း သုံးသပ်မှု အစည်းအဝေး			မလို	မလို	မလို	မလို
၅။ မြို့နယ် စီမံကိန်းရေးဆွဲရေး နှင့် အကောင်အထည်ဖော်ရေး ကော်မတီ၏ဆုံးဖြတ်ချက်ကို ရွာသို့ အသိပေး အကြောင်းကြားသည့် အစည်းအဝေး	၂၈. ၁၁. ၂၀၁၇	၂၈. ၁၁. ၂၀၁၇	၁၉	၁၈	၃၀	၃၀ ၁၅၈
၆။ စီမံကိန်းလုပ်ငန်းခွဲစီမံချက်ရေးဆွဲခြင်း အစည်းအဝေး	၂၇. ၁၁. ၂၀၁၇	၂၇. ၁၁. ၂၀၁၇	၁၉	၁၈	၃၀	၃၀ ၁၅၈
၆.၁။ စီမံကိန်းလုပ်ငန်း အကောင်အထည်ဖော် ရေးအပ်အစဉ် ရေးဆွဲခြင်း	၂၇. ၁၁. ၂၀၁၇	၂၇. ၁၁. ၂၀၁၇	၁၉	၁၈	၃၀	၃၀ ၁၅၈



၁၁။ ပုံစံ ၈-၃။ ကျေးရွာဖွံ့ဖြိုးရေးဦးစားပေးအဖွဲ့အစည်း

ပုံစံ - ၈-၄ - ကျေးရွာမျှော်မှန်းချက် (FORM PC 4)

လမ်းညွှန်။ ကျေးရွာမျှော်မှန်းချက် အစည်းအဝေးအပြီးတွင် ကျေးရွာ စီ/ထောက်သည် လူထုစည်းရုံးရေးမှူး၏ အကူအညီဖြင့် ဤပုံစံကို ဖြည့်သွင်းရမည်။ လူထုပဟိုပြုစီမံကိန်း ရန်ပုံငွေသာမဟုတ်၊ အခြားရန်ပုံငွေများ အပါအဝင် အခက်အခဲအားလုံး၊ ဦးစားပေး အစီအစဉ်များ၊ လုပ်ငန်းစဉ်များပါ ရေးသွင်းပါ။

စည်းရုံးရေးမှူးအမည် ဒေါ် ဒေါ်မေအိမ်
 ရက်စွဲ။ ၉.၃.၂၀၁၅ ၃ နှစ် ၄ နှစ် ၅ နှစ် ၆ နှစ်
 ပြည်နယ်/ တိုင်းဒေသကြီး ပဲခူး မြို့နယ် ပင်မည်ဘူး ကျေးရွာအုပ်စု ကျေးရွာ ရွာရွာ
 စာရင်းအမှတ် ၉၅

(က) အခက်အခဲများ (အဓိက အခက်အခဲများအနက် အနည်းဆုံး ၅ ခု ရေးပါ)

အမျိုးသားများဘက်မှ တင်ပြသော အခက်အခဲများ	အမျိုးသမီးများဘက်မှ တင်ပြသော အခက်အခဲများ
၁။ <u>ရွာရွာအတွင်း မြေဧရိယာ မလုံလောက်</u>	၁။ <u>ကျေးရွာအတွင်း မြေဧရိယာ မလုံလောက်</u>
၂။ <u>ကျေးရွာအတွင်း မြေဧရိယာ မလုံလောက်</u>	၂။ <u>ကျေးရွာအတွင်း မြေဧရိယာ မလုံလောက်</u>
၃။ <u>ကျေးရွာအတွင်း မြေဧရိယာ မလုံလောက်</u>	၃။ <u>ကျေးရွာအတွင်း မြေဧရိယာ မလုံလောက်</u>
၄။ <u>ကျေးရွာအတွင်း မြေဧရိယာ မလုံလောက်</u>	၄။ <u>ကျေးရွာအတွင်း မြေဧရိယာ မလုံလောက်</u>
၅။ <u>ကျေးရွာအတွင်း မြေဧရိယာ မလုံလောက်</u>	၅။ <u>ကျေးရွာအတွင်း မြေဧရိယာ မလုံလောက်</u>

(ခ) မျှော်မှန်းချက် နောက် ၅ နှစ်ကြာကာလတွင် ကျေးရွာဖွံ့ဖြိုးမှုအတွက် အဓိက ရည်မှန်းချက်များ (၅ ခု)

အမျိုးသားများဘက်မှ တင်ပြသော ရည်မှန်းချက်	အမျိုးသမီးများဘက်မှ တင်ပြသော ရည်မှန်းချက်
၁။ <u>ရွာရွာအတွင်း မြေဧရိယာ မလုံလောက်</u>	၁။ <u>ကျေးရွာအတွင်း မြေဧရိယာ မလုံလောက်</u>
၂။ <u>ကျေးရွာအတွင်း မြေဧရိယာ မလုံလောက်</u>	၂။ <u>ကျေးရွာအတွင်း မြေဧရိယာ မလုံလောက်</u>
၃။ <u>ကျေးရွာအတွင်း မြေဧရိယာ မလုံလောက်</u>	၃။ <u>ကျေးရွာအတွင်း မြေဧရိယာ မလုံလောက်</u>
၄။ <u>ကျေးရွာအတွင်း မြေဧရိယာ မလုံလောက်</u>	၄။ <u>ကျေးရွာအတွင်း မြေဧရိယာ မလုံလောက်</u>
၅။ <u>ကျေးရွာအတွင်း မြေဧရိယာ မလုံလောက်</u>	၅။ <u>ကျေးရွာအတွင်း မြေဧရိယာ မလုံလောက်</u>

(ဂ) ကျေးရွာတွင် ၃ နှစ်အတွင်း ဆောင်ရွက်မည့် ဦးစားပေး လုပ်ငန်းများ (လူထုပဟိုပြုစီမံကိန်း ရန်ပုံငွေသာမဟုတ်၊ အခြားရန်ပုံငွေများအတွက်ပါ ရေးသွင်းပြီး လူထုပဟိုပြုစီမံကိန်း ရန်ပုံငွေဖြင့် ဆောင်ရွက်မည့် လုပ်ငန်းကို ခြစ်ပါ)

ကျေးရွာ ဦးစားပေး ဖွံ့ဖြိုးရေး လုပ်ငန်းများ	ကျား/ မ/ ကျား+မ တင်ပြချက်	လူထုပဟိုပြု စီမံကိန်းမှ ဆောင်ရွက်ရန် အမှန်ဖြစ်ပါ	ခန့်မှန်း ကုန်ကျငွေ	ခန့်မှန်း အကျိုးပြုဦးရေ
၁။ <u>ကျေးရွာအတွင်း မြေဧရိယာ မလုံလောက်</u>	၂၀+၁၀	✓	၅၀၀၀၀၀၀	၁၉၅
၂။ <u>ကျေးရွာအတွင်း မြေဧရိယာ မလုံလောက်</u>	၂၀+၁၀	✓	၇၅၀၀၀၀၀	၁၉၅
၃။ <u>ကျေးရွာအတွင်း မြေဧရိယာ မလုံလောက်</u>	၂၀+၁၀	✓	၈၀၀၀၀၀၀	၁၉၅
၄။ <u>ကျေးရွာအတွင်း မြေဧရိယာ မလုံလောက်</u>	၂၀+၁၀	✓	၁၀၀၀၀၀၀၀	၁၉၅
၅။ <u>ကျေးရွာအတွင်း မြေဧရိယာ မလုံလောက်</u>	၂၀+၁၀	✓	၁၀၀၀၀၀၀၀	၁၉၅
၆။ <u>ကျေးရွာအတွင်း မြေဧရိယာ မလုံလောက်</u>	၂၀+၁၀	✓	၂၀၀၀၀၀၀၀	၁၉၅

ကျေးရွာစီမံကိန်း အထောက်အကူပြု ကော်မတီ ဥက္ကဋ္ဌ အတည်ပြုချက်

လက်မှတ် ဒေါ်မေအိမ်

ရက်စွဲ ၉.၃.၂၀၁၅



ပုံစံ - ၈-၄ - ကျေးရွာမျှော်မှန်းချက် (FORM PC 4)

လမ်းညွှန်။ ကျေးရွာမျှော်မှန်းချက် အစည်းအဝေးအပြီးတွင် ကျေးရွာ စီ/ထောက်သည် လူထုစည်းရုံးရေးမှူး၏ အကူအညီဖြင့် ဤပုံစံကို ဖြည့်သွင်းရမည်။ လူထုဗဟိုပြုစီမံကိန်း ရန်ပုံငွေသာမဟုတ်၊ အခြားရန်ပုံငွေများ အပါအဝင် အခက်အခဲအားလုံး၊ ဦးစားပေး အစီအစဉ်များ၊ လုပ်ငန်းစဉ်များပါ ရေးသွင်းပါ။

စည်းရုံးရေးမှူးအမည်

ရက်စွဲ။ ပ နှစ် ဒု နှစ် တ နှစ် ဝ နှစ်

ပြည်နယ်/ တိုင်းဒေသကြီး။ မြို့နယ်။ ကျေးရွာအုပ်စု။ ကျေးရွာ။

(က) အခက်အခဲများ (အဓိက အခက်အခဲများအနက် အနည်းဆုံး ၅ ခု ရေးပါ)

အမျိုးသားများဘက်မှ တင်ပြသော အခက်အခဲများ		အမျိုးသမီးများဘက်မှ တင်ပြသော အခက်အခဲများ	
၁	မူကြံကျောင်း (အသစ်)	၁	၂၄-၂၅ ဖွဲ့စည်းခြင်း
၂	အားပေးခန်း (အသစ်)	၂	မိုးသစ်ကျကျ (၂၅၀၀၀ ဖြစ်သစ်ခံစား)
၃	စက်ရုံအဖွဲ့ (၅၇၀၀)	၃	စာကြည့်တိုက် (အသစ်)
၄	ရေသောက်အဖွဲ့ (၂၅၀၀)	၄	စာကြည့်တိုက် (၁၀၀)
၅		၅	

(ခ) မျှော်မှန်းချက် နောက် ၅ နှစ်ကြာကာလတွင် ကျေးရွာဖွံ့ဖြိုးမှုအတွက် အဓိက ရည်မှန်းချက်များ (၅ ခု)

အမျိုးသားများဘက်မှ တင်ပြသော ရည်မှန်းချက်		အမျိုးသမီးများဘက်မှ တင်ပြသော ရည်မှန်းချက်	
၁		၁	
၂		၂	
၃		၃	
၄		၄	
၅		၅	

(ဂ) ကျေးရွာတွင် ၃ နှစ်အတွင်း ဆောင်ရွက်မည့် ဦးစားပေး လုပ်ငန်းများ (လူထုဗဟိုပြုစီမံကိန်း ရန်ပုံငွေသာမဟုတ်၊ အခြားရန်ပုံငွေများအတွက်ပါ ရေးသွင်းပြီး လူထုဗဟိုပြုစီမံကိန်း ရန်ပုံငွေဖြင့် ဆောင်ရွက်မည့် လုပ်ငန်းကို ခြစ်ပါ)

ကျေးရွာ ဦးစားပေး ဖွံ့ဖြိုးရေး လုပ်ငန်းများ	ကျား/ မ/ ကျား+မ တင်ပြချက်	လူထုဗဟိုပြု စီမံကိန်းမှ ဆောင်ရွက်ရန် အမှန်ဖြစ်ပါ	ခန့်မှန်း ကုန်ကျငွေ	ခန့်မှန်း အကျိုးပြုဦးရေ
၁ မူကြံကျောင်း ၁၀၀	မ+မ	-	၂၀၀၀၀၀၀၀	၇
၂ အားပေးခန်း	မ+မ	-	၃၀၀၀၀၀၀၀	၁၉၅
၃ စက်ရုံအဖွဲ့ (၅၇၀၀)	မ+မ	-	၁၀၀၀၀၀၀၀	၁၉၅
၄ ၂၄-၂၅ ဖွဲ့စည်းခြင်း	မ+မ	-	၃၀၀၀၀၀၀၀	၁၉၅
၅ စာကြည့်တိုက် (၁၀၀)	မ+မ	-	၅၀၀၀၀၀၀	၁၉၅
၆ စက်ရုံအဖွဲ့ (၅၇၀၀)	မ+မ	-	၅၀၀၀၀၀၀	၁၉၅

ကျေးရွာစီမံကိန်း အထောက်အကူပြု ကော်မတီ ဥက္ကဋ္ဌ အတည်ပြုချက်

လက်မှတ် **စင် မာဝင်**

ရက်စွဲ **၉.၃.၂၀၁၅**

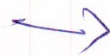



ပုံစံ ၈-၃ ကျေးရွာဖွံ့ဖြိုးရေး ဦးစားပေးအစီအစဉ် (Form PC 3)

လမ်းညွှန်ရွက်/ အဆင့် (၃) ကျေးရွာမှော်မှန်းချက်အစည်းအဝေး ပြီးဆုံးသောအခါ ကျေးရွာစီမံကိန်း အထောက်အကူပြုကော်မတီသည် လူထုစည်းရုံးရေးမှူးအကူအညီဖြင့် ဤပုံစံကိုပြည့်စုံအောင် ဖြည့်သွင်းရမည်။ အားလုံးသော အခက်အခဲအတားအဆီးများ ဖြေရှင်းပေးအပ်ရမည့်အားဖြင့် လူထုပတ်ဝန်းကျင်၏ ရန်ပုံငွေအရင်းအမြစ်နှင့် မသက်ဆိုင်သည့် လုပ်ငန်းများအားလုံးကိုဖော်ပြရမည်။

လူထုစည်းရုံးရေးမှူး/ဝန်ထမ်း အမည် - ဒေါ်ဖေဖေ

နေ့စွဲ 11.10.2016 စက်ဝန်းအား အမှတ်ခြစ်ပါ (✓) စက်ဝန်း(၁) စက်ဝန်း (၂) စက်ဝန်း (၃) စက်ဝန်း (၄)

ပြည်နယ်/တိုင်း ပဲခူး ညွှန်ကြားရေးမှူးချုပ် ဝန်ထမ်း ကျေးရွာအုပ်စု ကျေးရွာ ကျေးရွာ

က. အခက်အခဲအတားအဆီးများအားဖြင့် ယခုလက်ရှိအခြေအနေတွင် ဤကျေးရွာဖွံ့ဖြိုးတိုးတက်ရေးအတွက် အဓိကအခက်အခဲအတားအဆီးများသည် မည်သည့်များဖြစ်ပါသနည်း (အမျိုးသား/သမီး အနည်းဆုံးအခက်အခဲ ၅ ခုစီဖော်ပြပါ)

အမျိုးသား အဖွဲ့မှတင်ပြသော အခက်အခဲအတားအဆီးများ

အမျိုးသမီး အဖွဲ့မှတင်ပြသော အခက်အခဲအတားအဆီးများ

၁	ရွာတွင်းယာယီ (ကျောက်ချော)	၁	ရွာတွင်းယာယီ (ကျောက်ချော)
၂	စာသင်ကျောင်းကသစ်	၂	စာသင်ကျောင်းကသစ်
၃	စာအုပ်စာရင်းတိုက်ကသစ်	၃	စာအုပ်စာရင်းတိုက်ကသစ်
၄	မြို့သတ်စေ့ကန်	၄	မြို့သတ်စေ့ကန်
၅	ရေဖူဖန်ပေါက် ၂ခု	၅	ရေဖူဖန်ပေါက် ၂ခု

ခ. မျှော်မှန်းခြင်း- ဤကျေးရွာဖွံ့ဖြိုးတိုးတက်ရေးအတွက် နောင်လာမည့် (၅) နှစ်အားစည်ရွယ်၍ ဆောင်ရွက်ရန်အတွက် မည်သည့်အရာများသည် အဓိကမျှော်မှန်းချက်ဖြစ်ပါသနည်း။

အမျိုးသားအဖွဲ့မှတင်ပြသော မျှော်မှန်းချက်များ

အမျိုးသမီးအဖွဲ့မှတင်ပြသော မျှော်မှန်းချက်များ

၁	ကျေးရွာဖွံ့ဖြိုးမှု (ရေ၊ ဓား၊ ဓာတ်အား)	၁	ကျေးရွာဖွံ့ဖြိုးမှု (ရေ၊ ဓား၊ ဓာတ်အား)
၂	အိမ်ရာအဖွဲ့အစည်းများ ဖွဲ့စည်းခြင်း	၂	အိမ်ရာအဖွဲ့အစည်းများ ဖွဲ့စည်းခြင်း
၃	စာအုပ်စာရင်းတိုက် ဖွဲ့စည်းခြင်း	၃	စာအုပ်စာရင်းတိုက် ဖွဲ့စည်းခြင်း
၄	မြို့သတ်စေ့ကန် ဖွဲ့စည်းခြင်း	၄	မြို့သတ်စေ့ကန် ဖွဲ့စည်းခြင်း
၅	ရေဖူဖန်ပေါက် ၂ ခု ဖွဲ့စည်းခြင်း	၅	ရေဖူဖန်ပေါက် ၂ ခု ဖွဲ့စည်းခြင်း



ဂ. ဤကျေးရွာ၏ လာမည့် (၃) နှစ်အတွက် ဦးစားပေး ဖွံ့ဖြိုးတိုးတက်မှု လုပ်ငန်း အစီအစဉ်များအားဖော်ပြပါ။
 (လူထုပဟိုပြုစီမံကိန်း ရန်ပုံငွေအတွက် အဆိုပြုသော အစီအစဉ်များကိုဦးစားပေး အဆင့်အလိုက်ဖော်ပြပြီး ကျန် လူထုပဟိုပြု စီမံကိန်း ရန်ပုံငွေအရင်းအမြစ်နှင့် ဖတ်သက်သည့်အစီအစဉ်များလည်းဖော်ပြရန်ဖြစ်သည်)

ကျေးရွာအတွက်ဦးစားပေးဖွံ့ဖြိုးတိုးတက်မှု လုပ်ငန်းစဉ်များ	အဆိုပြုသူ (အမျိုးသားများ/ အမျိုးသမီးများ/ အမျိုးသား+အမျိုးသမီး)	လူထုပဟိုပြုစီမံကိန်းအတွက် အဆိုပြုသည် (ဦးစားပေးအဆင့် အလိုက်ဖော်ပြပါ)	ခန့်မှန်း ကုန်ကျ စရိတ်	အကျိုးခံစား ခွင့်ရှိသူ ခန့်မှန်းခြေ အရေအတွက်
၁။ စာသင်ကျောင်း ၁၂၆	၈+၂	၂	၃၀၀၀၀၀၀	
၂။ ရိပ်ခန်း ၆၀၈ နှင့်	၈+၂	၄	၂၅၀၀၀၀၀၀	
၃။ စာကြည့်တိုက် ၁၂၆	၈+၂	၆	၁၀၀၀၀၀၀၀	၂၁၀
၄။ စာကြည့်တိုက် ၂၂	၈+၂	၃	၁၀၀၀၀၀၀၀	၂၁၀
၅။ ကျေးရွာစာရင်းစာရင်း	၈+၂	၅	၁၀၀၀၀၀၀၀	၂၁၀
၆။ ကျေးရွာစာရင်းစာရင်း	၈+၂	၁	၂၅၀၀၀၀၀၀	၂၁၀

ဥက္ကဋ္ဌ၊ ကျေးရွာစီမံကိန်းအထောက်အကူပြုကော်မတီမှအတည်ပြုသည်။

အမည် ရက်စွဲ ၂၀၁၆



ပုံစံ ၈-၃ ကျေးရွာဖွံ့ဖြိုးရေး ဦးစားပေးအစီအစဉ် (Form PC 3)

လမ်းညွှန်ချက်၊ အဆင့် (၃) ကျေးရွာမှော်မှန်းချက်အစည်းအဝေး ပြီးဆုံးသောအခါ ကျေးရွာစီမံကိန်း အထောက်အကူပြုကော်မတီသည် လူထုစည်းရုံးရေးမှူးအကူအညီဖြင့် ဤပုံစံကိုပြည့်စုံအောင် ဖြည့်သွင်းရမည်။ အားလုံးသော အခက်အခဲအတားအဆီးများ၊ ဖွံ့ဖြိုးမှုဦးစားပေးအစီအစဉ်များ၊ လူထုဝဟိုပြုမိမိကိန်း၏ ရန်ပုံငွေအရင်းအမြစ်နှင့် မသက်ဆိုင်သည့် လုပ်ငန်းများအားလုံးကိုဖော်ပြရမည်။

လူထုစည်းရုံးရေးမှူး/ဝန်ထမ်း အမည် - ဒေါ်အေးအေးအောင်

နေ့စွဲ ၂၀၂၁. ၁. ၇. ၂၆

စက်ဝန်းအား အမှတ်ခြစ်ပါ (✓) စက်ဝန်း(၁) စက်ဝန်း (၂) စက်ဝန်း (၃) စက်ဝန်း (၄)

ပြည်နယ်/တိုင်း စစ်ကိုင်း ငြိနယ် ပင်လည်ဘူး ကျေးရွာအုပ်စု ကောစွဲရွာ ကျေးရွာ ရွာရွာ

က. အခက်အခဲအတားအဆီးများအားဆွေးနွေးခြင်း - ယခုလက်ရှိအခြေအနေတွင်ဤကျေးရွာဖွံ့ဖြိုးတိုးတက်ရေးအတွက် အဓိကအခက်အခဲအတားအဆီးများသည် မည်သည်များဖြစ်ပါသနည်း(အမျိုးသား/သမီး အနည်းဆုံးအခက်အခဲ ၅ ခုစီဖော်ပြပါ)

အမျိုးသား အဖွဲ့မှတင်ပြသောအခက်အခဲအတားအဆီးများ	အမျိုးသမီး အဖွဲ့မှတင်ပြသောအခက်အခဲအတားအဆီးများ
၁ ကုန်လက်ခွဲ	၁ ကုန်လက်ခွဲ
၂ ဝန်၊ စာစာပါး	၂ ဝန်၊ စာစာပါး
၃ မိမိတို့၏ မွေးမြူရေး	၃ မိမိတို့၏ မွေးမြူရေး
၄ စာဖတ်အဖွဲ့	၄ စာဖတ်အဖွဲ့
၅ ခြံလမ်း၊ ရွာ၊ နယ်၊ ပညာ ကျန်းမာရေး၊ အစားအသောက်၊ ဆေးဝါး	၅ ခြံလမ်း၊ ရွာ၊ နယ်၊ ပညာ ကျန်းမာရေး၊ အစားအသောက်၊ ဆေးဝါး
၆ စာဖတ်စာ	၆ စာဖတ်စာ
၇ ကျန်းမာရေး၊ ပညာရေး	၇ ကျန်းမာရေး၊ ပညာရေး
၈ ကျန်းမာရေး၊ ပညာရေး	၈ ကျန်းမာရေး၊ ပညာရေး

ခ. မှော်မှန်းခြင်း- ဤကျေးရွာဖွံ့ဖြိုးတိုးတက်ရေးအတွက်နှောင်လာမည့် (၅) နှစ်အားရည်ရွယ်၍ ဆောင်ရွက်ရန်အတွက် မည်သည့်အရာများသည်အဓိကမှော်မှန်းချက်ဖြစ်သနည်း။

အမျိုးသားအဖွဲ့မှတင်ပြသောမှော်မှန်းချက်များ	အမျိုးသမီးအဖွဲ့မှတင်ပြသောမှော်မှန်းချက်များ
၁ ကျန်းမာရေး၊ ပညာရေး၊ ကျန်းမာရေး	၁ ဝန်၊ စာစာပါး၊ ကျန်းမာရေး
၂ မြို့၊ ရွာ၊ နယ်၊ ပညာရေး	၂ မြို့၊ ရွာ၊ နယ်၊ ပညာရေး
၃ မိမိတို့၏ မွေးမြူရေး	၃ မိမိတို့၏ မွေးမြူရေး
၄ ကျန်းမာရေး၊ ပညာရေး	၄ ဝန်၊ စာစာပါး၊ ကျန်းမာရေး
၅ ကျန်းမာရေး၊ ပညာရေး	၅ မိမိတို့၏ မွေးမြူရေး
၆ ကျန်းမာရေး၊ ပညာရေး	၆ ကျန်းမာရေး၊ ပညာရေး
၇ ကျန်းမာရေး၊ ပညာရေး	၇ ကျန်းမာရေး၊ ပညာရေး
၈ ကျန်းမာရေး၊ ပညာရေး	၈ ကျန်းမာရေး၊ ပညာရေး



ဂ. ဤကျေးရွာ၏ လာမည့် (၃)နှစ်အတွက် ဦးစားပေး ဖွံ့ဖြိုးတိုးတက်မှု လုပ်ငန်း အစီအစဉ်များအားဖော်ပြပါ။
 (လူထုဝဟ်ပြုစီမံကိန်း ရန်ပုံငွေအတွက် အဆိုပြုသော အစီအစဉ်များကိုဦးစားပေး အဆင့်အလိုက်ဖော်ပြပြီး ကျန် လူထုဝဟ်ပြု စီမံကိန်း ရန်ပုံငွေအရင်းအမြစ်နှင့် ယတ်သက်သည့်အစီအစဉ်များလည်းဖော်ပြရန်ဖြစ်သည်)

ကျေးရွာအတွက်ဦးစားပေးဖွံ့ဖြိုးတိုးတက်မှု လုပ်ငန်းစဉ်များ	အဆိုပြုသူ (အမျိုးသားများ/ အမျိုးသမီးများ/ အမျိုးသား+အမျိုးသမီး)	လူထုဝဟ်ပြုစီမံကိန်းအတွက် အဆိုပြုသည် (ဦးစားပေးအဆင့် အလိုက်ဖော်ပြပါ)	ခန့်မှန်း ကုန်ကျ ဝေရိတ်	အကျိုးခံစား ခွင့်ရှိသူခန့်မှန်းခြေ အရေအတွက်
၁။ ရေဖျော်ရည်	မ+ပ	၂	၃၀၀၀၀၀	၂၁၀
၂။ စားနပ်ရိက္ခာ	မ+ပ	၄	၄,၀၀၀,၀၀၀	၃
၃။		၆	၂,၅၀၀,၀၀၀	
၄။ မိန်းကလေးများ	မ+ပ	၃		
၅။ မိန်းကလေးများ	မ+ပ	၅	၂,၅၀၀,၀၀၀	၄
၆။ စားနပ်ရိက္ခာ	မ+ပ	၁	၂,၀၀၀,၀၀၀	၅
			၈,၀၀၀,၀၀၀	၈

ဥက္ကဋ္ဌ၊ ကျေးရွာစီမံကိန်းအထောက်အကူပြုကော်မတီမှအတည်ပြုသည်။

အမည် မြို့နယ်အုပ်ချုပ်ရေးအဖွဲ့ဝင်၊ နေ.စ. ၂.၃.၂.၆

၇။ ကျေးရွာအတွက် ရေဖျော်ရည်

၈။ စားနပ်ရိက္ခာ

၉။ စားနပ်ရိက္ခာ

၁၀။ ကျေးရွာအတွက် ပရိဘောဂ

၁၁။ စားနပ်ရိက္ခာ



ပုံစံ - ၈ - ၃ ကျေးရွာဖွံ့ဖြိုးရေး ဦးစားပေးအဖွဲ့အစည်း (Form PC 3)

လက်မှတ်ရေးထိုး အဆင့်(၃) ကျေးရွာဖွံ့ဖြိုးရေးမှန်းချက်အစည်းအဝေး ပြီးဆုံးသောအခါ ကျေးရွာစီမံကိန်း အထောက်အကူပြု
 ကော်မတီသည် လူထုစည်းရုံးရေးမှူးအကူအညီဖြင့် ဤပုံစံကိုပြည့်စုံအောင် ဖြည့်သွင်းရမည်။

လူထုစည်းရုံးရေးမှူး/ပန်ထမ်း အမည် - ဒေါ်အိမ်စင်ဖြူလှိုင်

နေ့စွဲ ၁၀.၁.၂၀၁၇ စက်ဝန်းအား အမှတ်ခြစ်ပါ (V) စက်ဝန်း(၁)
 စက်ဝန်း(၂) စက်ဝန်း(၃) စက်ဝန်း(၄)

ပြည်နယ်/တိုင်း စစ်ကိုင်း ဖြန့်ချိပေးရန် ကျေးရွာအုပ်စု ကျေးရွာ ချွေချွတ်

၇။ အခက်အခဲအတားအဆီးများအားဆေးရွေးနှေးနှင်းခြင်း - ယခုလက်ရှိအခြေအနေတွင် ဤကျေးရွာဖွံ့ဖြိုးတိုးတက်ရေးအတွက်
 အဓိက အခက်အခဲအတားအဆီးများသည် မည်သည့်များဖြစ်ပါသနည်း။ (အမျိုးသား/သမီး အနည်းဆုံးအခက်အခဲ ၅ ခုစီဖော်ပြပါ)

အမျိုးသား အဖွဲ့မှ တင်ပြသောအခက်အခဲအတားအဆီးများ	အမျိုးသမီး အဖွဲ့မှ တင်ပြသောအခက်အခဲအတားအဆီးများ
၁။ သွားလာရေးအခက်ခဲခြင်း	၁။ သွားလာရေးအခက်ခဲခြင်း
၂။ စားနပ်ရိက္ခာ ယူသည့်နေရာအခက်ခဲခြင်း	၂။ ကျေးရွာတွင် နေထိုင်ရာနေရာအခက်ခဲခြင်း
၃။ ကျေးရွာအတွင်း မဟုတ်ဘဲ အပြင်ကျွန်းခြင်း	၃။ စာကြည့်တိုက်မရှိခြင်း
၄။ မီးကွင်းရှားပါးမှုကြောင့် အခက်ခဲခြင်း	၄။ မီးသတ်ဆေးဖြူးခြင်း မရှိခြင်း
၅။ ရေ မရရှိခြင်း	၅။ ကျွေးမွေးရေးအခက်ခဲခြင်း
၆။ ရေခြင်းရေကြီးရေအလွန်များခြင်း	၆။ ရေခြင်းရေကြီးရေအလွန်များခြင်း
၇။ မြေယာမရှိခြင်း	၇။ မြေယာမရှိခြင်း
၈။ သီးနှံများ စိုက်ပျိုးရေး အခက်ခဲခြင်း	၈။ သီးနှံများ စိုက်ပျိုးရေး အခက်ခဲခြင်း
၉။ မီးဘေးဒဏ်၊ မြေကျိုးစီးမှု၊ မြေယာမရှိခြင်း	၉။ မီးဘေးဒဏ်၊ မြေကျိုးစီးမှု၊ မြေယာမရှိခြင်း

၈။ မျှော်မှန်းခြင်း - နောင်လာမည့် (၅) နှစ် အတွင်း ကျေးရွာဖွံ့ဖြိုးရေး မျှော်မှန်းချက်များအား တင်ပြပါ။

အမျိုးသားအဖွဲ့မှ တင်ပြသောမျှော်မှန်းချက်များ	အမျိုးသမီးအဖွဲ့မှ တင်ပြသောမျှော်မှန်းချက်များ
၁။ ကျေးရွာအတွင်း မြေယာပိုမိုဖြန့်ဖြူးခြင်း	၁။ ကျေးရွာအတွင်း မြေယာပိုမိုဖြန့်ဖြူးခြင်း
၂။ ကျေးရွာအတွင်း သားရဲအန္တရာယ် ရှောင်ရှားရေး	၂။ ကျေးရွာအတွင်း သားရဲအန္တရာယ် ရှောင်ရှားရေး
၃။ မြေယာပိုမို	၃။ မြေယာပိုမို
၄။ ကျေးရွာအတွင်း စာကြည့်တိုက် တည်ဆောက်ခြင်း	၄။ ကျေးရွာအတွင်း စာကြည့်တိုက် တည်ဆောက်ခြင်း
၅။ မြေ	၅။ မြေ
၆။ မြေယာပိုမို ရရှိရေး	၆။ မြေယာပိုမို ရရှိရေး
၇။ စားနပ်ရိက္ခာ အခက်ခဲခြင်း	၇။ စားနပ်ရိက္ခာ အခက်ခဲခြင်း
၈။ စားနပ်ရိက္ခာ အခက်ခဲခြင်း	၈။ စားနပ်ရိက္ခာ အခက်ခဲခြင်း
၉။ မီးဘေးဒဏ်၊ မြေကျိုးစီးမှု၊ မြေယာမရှိခြင်း	၉။ မီးဘေးဒဏ်၊ မြေကျိုးစီးမှု၊ မြေယာမရှိခြင်း



၈။ လူထုဝိပဿနာ၏ လာမည့် (၃) နှစ်အတွက် အကျုံးမဝင်သော ဦးစားပေး ဖွံ့ဖြိုးတိုးတက်မှု လုပ်ငန်း အစီအစဉ်များအားဖော်ပြပါ။

အဆင့်	ကျေးရွာအတွက် ဦးစားပေး ဖွံ့ဖြိုးတိုးတက်မှု လုပ်ငန်းစဉ်များ	အဆိုပြုသူ (အမျိုးသားများ/ အမျိုးသမီးများ/အမျိုးသား+ အမျိုးသမီး)	ခန့်မှန်းကုန်ကျ စရိတ်	အကျိုးခံစားခွင့်ရှိသူ ခန့်မှန်းခြေ အရေ အတွက်
၁	ဣန္ဒာဓိဗျာဓိအေးမြရေးရာ	၈ + ၈	၁၀၀,၀၀၀,၀၀၀	၂၀၀
၂	အသက်မွေးဝမ်းကျောင်း	၈ + ၈	၂၀၀,၀၀၀,၀၀၀	၂၀၀
၃	အခြေခံအဆောက်အအုံ	၈ + ၈	၁၀၀,၀၀၀,၀၀၀	၂၀၀
၄	အိမ်ထောင်ရေးရာ	၈ + ၈	၅၀,၀၀၀,၀၀၀	၂၀၀
၅	အခြေခံ (၂) လုံး	၈ + ၈	၂၀၀,၀၀၀,၀၀၀	၂၀၀

၉။ လူထုဝိပဿနာ၏ လာမည့် (၃) နှစ်အတွက်အကျုံးမဝင်သော ဦးစားပေး ဖွံ့ဖြိုးတိုးတက်မှု လုပ်ငန်း အစီအစဉ်များအားဖော်ပြပါ။

အဆင့်	ကျေးရွာအတွက် ဦးစားပေး ဖွံ့ဖြိုး တိုးတက်မှု လုပ်ငန်းစဉ်များ	အဆိုပြုသူ (အမျိုးသားများ/ အမျိုးသမီးများ/အမျိုးသား+ အမျိုးသမီး)	အခန်းကဏ္ဍ
၁	အခြေခံအဆောက်အအုံ	၈ + ၈	
၂	အခြေခံအဆောက်အအုံ	၈ + ၈	
၃	အခြေခံအဆောက်အအုံ	၈ + ၈	
၄	အခြေခံအဆောက်အအုံ	၈ + ၈	
၅			

ဥက္ကဋ္ဌ၊ ကျေးရွာဝိပဿနာအထောက်အကူပြုကော်မတီမှ အတည်ပြုသည်။

အမည် ဦးစိုးမိုး လက်မှတ် စရိုးကျိ ရက်စွဲ ၂၀၁၁-၂၀၁၂



ပုံစံ - ၈ - ၃ ကျေးရွာဖွံ့ဖြိုးရေး ဦးစားပေးအစီအစဉ် (Form PC 3)

လမ်းညွှန်ချက်၊ အဆင့်(၃) ကျေးရွာဖွံ့ဖြိုးရေးအစည်းအဝေး ပြီးဆုံးသောအခါ ကျေးရွာစီမံကိန်း အထောက်အကူပြု ကော်မတီသည် လူထုစည်းရုံးရေးမှူးအကူအညီဖြင့် ဤပုံစံကိုပြည့်စုံအောင် ဖြည့်သွင်းရမည်။

လူထုစည်းရုံးရေးမှူး/ဝန်ထမ်း အမည် **ဒေါ်အိန္ဒြာလှိုင်**

နေ့စွဲ **2.10.2017** စက်ဝန်းအား အမှတ်ခြစ်ပါ (✓) □ စက်ဝန်း(၁) □ စက်ဝန်း(၂) □ စက်ဝန်း(၃) □ စက်ဝန်း(၄)

ပြည်နယ်/တိုင်း	မြို့နယ်	ကျေးရွာအုပ်စု	ကျေးရွာ
မင်္ဂလာဒုံ	ပဒဲလတ်ဘူ	ကောလိန္ဒာ	ရွာရွယ်

က။ အခက်အခဲအတားအဆီးများအားဆွေးနွေးခြင်း - ယခုလက်ရှိအခြေအနေတွင် ဤကျေးရွာဖွံ့ဖြိုးတိုးတက်ရေးအတွက် အဓိက အခက်အခဲအတားအဆီးများသည် မည်သည်များဖြစ်ပါသနည်း။ (အမျိုးသား/သမီး အနည်းဆုံးအခက်အခဲ ၅ ခုစီဖော်ပြပါ)

အမျိုးသား အဖွဲ့မှ တင်ပြသော အခက်အခဲအတားအဆီးများ		အမျိုးသမီး အဖွဲ့မှ တင်ပြသော အခက်အခဲအတားအဆီးများ	
၁	မိုးတိုင်း ဖြူကံစာ ခြံခြံ	၁	ကား၊ မော်တော်ကား၊ ဘူး၊ ကာဗွန်၊ နာဆီမ ခြံခြံခြင်း
၂	ရွာတွင်း ဘူး၊ ကာဗွန်၊ နာဆီမ ခြံခြံခြင်း	၂	ကျေးရွာတွင်း လမ်းဆက်ဆံခြင်း
၃	ရွာတွင်း လမ်း၊ ခြံခြံခြင်း	၃	ကျွန်ုပ်တို့ကလေး ဖြူကံစာ ခြံခြံခြင်း
၄	ကျေးရွာတွင်း မြေကန်များ ခြံခြံခြင်း	၄	မိမိတို့ များ ဖိစီးကျေးဇူးတင်ပေးသည့် ခြံခြံခြင်း
၅	မိမိကျေးရွာတွင်း မြေကန်များ ခြံခြံခြင်း	၅	ကျေးရွာကလေး၊ စားစား၊ ခြံခြံခြင်း
၆	ကျေးရွာတွင်း အစားအသောက်များ ခြံခြံခြင်း	၆	သား၊ မိန်းမတို့က ကျေးရွာကို ခြံခြံခြင်း
၇	မိမိကျေးရွာတွင်း ခြံခြံခြင်း	၇	မိမိကျေးရွာတွင်း ကလေး၊ များသောအားဖြင့် ခြံခြံခြင်း
၈	ကျေးရွာတွင်း မြေကန်များ ခြံခြံခြင်း	၈	ကျေးရွာတွင်း မြေကန်များ ခြံခြံခြင်း
၉	ပျားခြံခြင်း	၉	ကျေးရွာတွင်း မြေကန်များ ခြံခြံခြင်း
၁၀	ကျေးရွာတွင်း မြေကန်များ ခြံခြံခြင်း	၁၀	ကျေးရွာတွင်း မြေကန်များ ခြံခြံခြင်း
၁၁	ကျေးရွာတွင်း မြေကန်များ ခြံခြံခြင်း	၁၁	ကျေးရွာတွင်း မြေကန်များ ခြံခြံခြင်း
၁၂	ကျေးရွာတွင်း မြေကန်များ ခြံခြံခြင်း	၁၂	ကျေးရွာတွင်း မြေကန်များ ခြံခြံခြင်း
၁၃		၁၃	
၁၄		၁၄	

ခ။ မျှော်မှန်းခြင်း - နောင်လာမည့် (၅) နှစ် အတွင်း ကျေးရွာဖွံ့ဖြိုးရေး မျှော်မှန်းချက်များအား တင်ပြပါ။

အမျိုးသား အဖွဲ့မှ တင်ပြသော မျှော်မှန်းချက်များ		အမျိုးသမီး အဖွဲ့မှ တင်ပြသော မျှော်မှန်းချက်များ	
၁	ရွာတွင်း လမ်း၊ ကျေးရွာတွင်း မြေကန်များ ခြံခြံခြင်း	၁	ကား၊ မော်တော်ကား၊ ဘူး၊ ကာဗွန်၊ နာဆီမ ခြံခြံခြင်း
၂	ရွာတွင်း တွင်း ကျေးရွာတွင်း မြေကန်များ ခြံခြံခြင်း	၂	ရွာတွင်း လမ်း၊ ကျေးရွာတွင်း မြေကန်များ ခြံခြံခြင်း
၃	ကျေးရွာတွင်း မြေကန်များ ခြံခြံခြင်း	၃	လမ်း၊ ကျေးရွာတွင်း မြေကန်များ ခြံခြံခြင်း



၄	ရွာရှိ ကစား ယာ်များ ဖိစီးကျေးဇူးရှင်	၄	စာသင်ကျောင်း အောင် သစ်ကို အောင် လှပ
၅	ပညာပိုင် ဇနီးနှင့် ဖွဲ့စည်းပေးခြင်း	၅	ဦးမြတ် ရဲစ ရှင်
၆	ကျေးဇူးတင်ဆောင်ပေးခြင်းနှင့် အထောက်အကူပြုခြင်း	၆	မိမိကျေးဇူးရှင် ကျား မာကျား အောင် ရှောင် ဦး ရှိ ဖြစ်ပါသည်
၇	ရွာပေါ်သို့ များများ စားသုံးပေးခြင်း	၇	ကျေးဇူးတင်ဆောင်ပေးခြင်းဖြင့် ရွာပေါ်ရှိ ကျေးဇူးတင်ဆောင်ခြင်း
၈	ရွာရှိ များစွာ ရွာပေါ်ကစားများ ပညာပိုင်အား ဖွဲ့စည်းပေးခြင်း	၈	ဖွဲ့စည်းပေးခြင်းဖြင့် ရွာပေါ်ကစားများ စာပေးပေးခြင်း
၉	ကံ၊ မြေပိုင်ဆိုင်ရေး အထောက်အကူပြုခြင်း	၉	ကျေးဇူးတင်ဆောင်ပေးခြင်းဖြင့် ရွာပေါ်ကစားများ စာပေးပေးခြင်း
၁၀	ကျေးဇူးတင်ဆောင်ပေးခြင်းဖြင့် ရွာပေါ်ကစားများ စာပေးပေးခြင်း	၁၀	ကျေးဇူးတင်ဆောင်ပေးခြင်းဖြင့် ရွာပေါ်ကစားများ စာပေးပေးခြင်း
၁၁	ရွာပေါ်ကစားများ စာပေးပေးခြင်းဖြင့် ရွာပေါ်ကစားများ စာပေးပေးခြင်း	၁၁	ကျေးဇူးတင်ဆောင်ပေးခြင်းဖြင့် ရွာပေါ်ကစားများ စာပေးပေးခြင်း
၁၂	ကျေးဇူးတင်ဆောင်ပေးခြင်းဖြင့် ရွာပေါ်ကစားများ စာပေးပေးခြင်း	၁၂	ကျေးဇူးတင်ဆောင်ပေးခြင်းဖြင့် ရွာပေါ်ကစားများ စာပေးပေးခြင်း
၁၃	ရွာပေါ်ကစားများ စာပေးပေးခြင်းဖြင့် ရွာပေါ်ကစားများ စာပေးပေးခြင်း	၁၃	ကျေးဇူးတင်ဆောင်ပေးခြင်းဖြင့် ရွာပေါ်ကစားများ စာပေးပေးခြင်း
၁၄		၁၄	ကျေးဇူးတင်ဆောင်ပေးခြင်းဖြင့် ရွာပေါ်ကစားများ စာပေးပေးခြင်း

၈။ လူထုစီမံကိန်း၏ လာမည့် (၃) နှစ်အတွက် အကျိုးဝင်သော ဦးစားပေး ဖွံ့ဖြိုးတိုးတက်မှု လုပ်ငန်း အစီအစဉ်များအား ဖော်ပြပါ။

အဆင့်	ကျေးဇူးအတွက် ဦးစားပေး ဖွံ့ဖြိုးတိုးတက်မှု လုပ်ငန်းစဉ်များ	အဆိုပြုသူ (အမျိုးသားများ/ အမျိုးသမီးများ/ အမျိုးသား+ အမျိုးသမီး)	ခန့်မှန်းကုန်ကျ စရိတ်	အကျိုးခံစားခွင့်ရှိသူ ခန့်မှန်းခြေ အရေအတွက်
၁-၂	ရွာတွင်းကျောက်ချောလမ်း	၈+၁	၅၅၆၆၆၀၀	၂၁၇
၂-၃	ရွာတွင်းကျောက်ချောလမ်း	၈+၁	၇၅၀၀၀၀၀	၂၁၇
၃-၄	ရွာတွင်းကျောက်ချောလမ်း	၈+၁	၇၆၇၀၀၀၀	၂၁၇
၄	စာသင်ကျောင်းအောင်သစ်	၈+၁	၁၆၀၀၀၀၀၀	၂၁၇
၅	ကျေးဇူးတင်ဆောင်ပေးခြင်း	၈+၁	၆၀၀၀၀၀၀	၂၁၇
၆	ကျေးဇူးတင်ဆောင်ပေးခြင်း	၈+၁	၁၆၀၀၀၀၀၀	၂၁၇
၇	ဖွဲ့စည်းကျောင်း	၈+၁	၆၀၀၀၀၀၀	၂၁၇
၈				
၉				
၁၀				



ဃ။ လူထုစီမံကိန်း၏ လာမည့် (၃) နှစ်အတွက်အကျိုးမဝင်သော ဦးစားပေး ဖွံ့ဖြိုးတိုးတက်မှု လုပ်ငန်း အစီအစဉ်များအားဖော်ပြပါ။

အဆင့်	ကျေးရွာအတွက် ဦးစားပေး ဖွံ့ဖြိုးတိုးတက်မှု လုပ်ငန်းစဉ်များ	အဆိုပြုသူ (အမျိုးသားများ/ အမျိုးသမီးများ/အမျိုးသား+ အမျိုးသမီး)	အခန်းကဏ္ဍ
၁	စက်ကြွေ ဝါယာမှိတ်အားသင်္ဘော	က	
၂	စက်ချုပ်သင်တန်း	ဃ	
၃	မွေးမြူရေး နည်းပညာ	က+ဃ	
၄	ဘုန်းကြီးကျောင်း စံနမူနာ	က+ဃ	
၅	မိုက်ပျိုးခြင်း ဖြေရှင်းရေး	က+ဃ	
၆	စားနပ်ရိက္ခာ ဖွံ့ဖြိုးရေး	က+ဃ	
၇	စီးပွားရေးကဏ္ဍ	က+ဃ	
၈	မြေစိုက်ရေး ဖွံ့ဖြိုးရေး	က+ဃ	
၉			
၁၀			

ဥက္ကဋ္ဌ ၊ ကျေးရွာစီမံကိန်းအထောက်အကူပြုကော်မတီမှ အတည်ပြုသည်။

အမည် ဒေါ်လှဆွေးကြည် လက်မှတ် လှဆွေးကြည် နေ့စွဲ ၂. 10. 2017



၁၂။ ပုံစံ ၈-၄ ကျေးရွာဖွံ့ဖြိုးရေးစီမံကိန်းလုပ်ငန်းခွဲရွေးချယ်ခြင်းပုံစံ

ပုံစံ - ၈ - ၄ ကျေးရွာအုပ်စုစီမံကိန်းလုပ်ငန်းခွဲရွေးချယ်ခြင်းပုံစံ (Form PC 4)

လမ်းညွှန်ချက်၊ စီမံကိန်းလုပ်ငန်းခွဲရွေးချယ်မှုအစည်းအဝေးပြီးနောက်တွင် ကျေးရွာအုပ်စုမှ CF/TF တို့၏ အကူအညီရယူ၍ ကျေးရွာစီထောက်ကော်မတီမှ လက်မှတ်ရေးထိုးပြီး အဆိုပါပုံစံအား ပြည့်စုံအောင်ဖြည့်သွင်းရမည်။ ဤပုံစံအား ပြည့်စုံစွာဖြည့်သွင်းပြီးပါက ကျေးရွာအုပ်စုဖွံ့ဖြိုးတိုးတက်ရေးစီမံချက်တွင် TPIC သို့ ဖေးပို့ရန်အတွက် နောက်ထက်တွဲအဖြစ် ထားရှိရမည်။ CF မှ ကျေးရွာအုပ်စုရွေးချယ်မှု၏ စီမံကိန်းလုပ်ငန်းခွဲစဉ်ရာ အချက်အလက်များကို MIS သို့ ထည့်သွင်းရမည်။ (ယခုစနစ်စီမံကိန်းလုပ်ငန်းခွဲ မလုပ်ကိုင်သော ကျေးရွာများ မပါဝင်ပါ။)

ကျေးရွာစည်ရွေးချယ်မှု/လန်ထမ်းအမည် ဒေါ်ခင်ကြီးယျို

စက်ဝန်းအားအမှတ်ပြုပေးပါ။ (✓) □ စက်ဝန်း (၁) □ စက်ဝန်း (၂) □ စက်ဝန်း (၃) □ စက်ဝန်း (၄)

စနစ် ၅ - ၁၀ - ၂၀၁၇

ကျေးရွာအမည်	ထောင်ရွက်မည် လုပ်ငန်းများ	အတိုင်းအတာ	ခန့်မှန်း တိုက်ရိုက် အကျိုးခံစားခွင့် ရှိသူများ	အဆိုပြုတင်ပြသူ	ခန့်မှန်းကုန်ကျစရိတ်			စုစုပေါင်း
					စီမံကိန်းမှ ထည့်သွင်းမှု	ကျေးရွာမှ ထည့်သွင်းမှု	အခြားထည့်သွင်းမှု (ဖော်ပြပါ) ထည့်သွင်းမှု အမည်/အဖွဲ့	
အင်စုဒီး +	ရွာတွင်းကျောက်	၂၀၀' x ၁၂' x ၄"	၈၀၄	□ ကျား □ မ	၃၀၉၀၀၀၇	-	-	၃၀၉၀၀၀၇
အောက်ပင်သာ	ကျောက်	၅၀၀' x ၁၂' x ၄"	၂၉၀	✓ ကျား + မ	၅၄၉၀၀၀၀၇	၉၀၀၀၀	-	၅၄၉၀၀၀၀၇
ကျေးရွာအမည်	ထောင်ရွက်မည် လုပ်ငန်းများ	အတိုင်းအတာ	ခန့်မှန်း တိုက်ရိုက် အကျိုးခံစားခွင့် ရှိသူများ	အဆိုပြုတင်ပြသူ	စီမံကိန်းမှ ထည့်သွင်းမှု	ကျေးရွာမှ ထည့်သွင်းမှု	အခြားထည့်သွင်းမှု (ဖော်ပြပါ) ထည့်သွင်းမှု အမည်/အဖွဲ့	စုစုပေါင်း
ရွာဖွဲ့ရေး	ရွာတွင်းကျောက်	၅၀၀' x ၁၂' x ၄"	၂၀၇	□ ကျား □ မ	၅၄၉၀၀၀၇	-	-	၅၄၉၀၀၀၇
ရွာဖွဲ့ရေး	ကျောက်	၅၀၀' x ၁၂' x ၄"	၄၂၂	✓ ကျား + မ	၅၉၉၀၀၀၀	-	-	၅၉၉၀၀၀၀
ရွာဖွဲ့ရေး	ကျောက်	၅၀၀' x ၁၂' x ၄"	၅၄၁	□ ကျား □ မ	၃၆၆၀၀၀၀	-	-	၃၆၆၀၀၀၀

ရာထူး ကျေးရွာအုပ်စု စီ/ထောက်ကော်မတီ ဥက္ကဋ္ဌ အမည် လက်မှတ် ရက်စွဲ

ဒေါ်ခင်ကြီးယျို

၅ - ၁၀ - ၂၀၁၇

၅ - ၁၀ - ၂၀၁၇



၁၃။ အစည်းအဝေးမှတ်တမ်းများ



လူထုဝဟ်ပြုစီမံကိန်း

စစ်ကိုင်းဒေသကြီး၊ ပင်လည်ဘူးမြို့နယ်

ကျေးရွာအစည်းအဝေးမှတ်တမ်း

ကျေးရွာ ၅၀၅ ညွှန်

ကျေးရွာအုပ်စု ကောင်းစိုင်း

အစည်းအဝေးပြုလုပ်သည့်နေရာ ကျွန်းကော်ကြီးကျေးရွာ

အစည်းအဝေးပြုလုပ်သည့်နေ့ရက် ၂.၁၀.၂၀၁၇

အစည်းအဝေးပြုလုပ်သည့် အကြောင်းအရာ ပထမ ဖက်စီမံကိန်း ဖြစ်စေရန်အတွက်

အစည်းအဝေးတက်ရောက်သူဦးရေ။ ။ ကျား(၂၂)ဦး၊ မ(၁၉)ဦး=(၄၁)ဦး
ရည်ညွှန်းချက်။ ဆွေးနွေးချက်။ ဆုံးဖြတ်ချက်။ သဘောတူညီချက်။ မှတ်တမ်းတင်သူ ပါပင်ရမည်။

ပြည်ထောင်စုချက်

- လူထုဝဟ်ပြုစီမံကိန်း မကြား၊ ဆိုက်ဆိုင်ဆောင်
- ဆရာမ ဝန်ထမ်းများ ဆွေးနွေး နိုင်ရန်
- ကျေးရွာလူထုမှ ဆက်ဆံမှုများ ပြုလုပ်နိုင်ရန်။

ဆွေးနွေးချက်

- ကျေးရွာခွဲခွဲဆေးဆေး မှာ မရွေးမနှေး ကြား ဖြောင့်စွာ ဆောင်ရွက်ပါ
- ဝန်ထမ်းများ ဖိတ်ခေါ် ခဲ့ပါသည်။
- ဖိတ်ခေါ် ပြုလုပ်ချက်နှင့် ဖိတ်ခေါ် မကြားရသူများ ဆောင်ရွက်ပေးမှုများ ပြုလုပ်ခဲ့ပါသည်။
- လူထုဝဟ်ပြုစီမံကိန်း ဖြစ်စေရန်အတွက် ကြားဆွေးနွေး ဆောင်ရွက်ရမည် ကျွန်ုပ်တို့ ချက်ချင်း ဖြစ်ပေါ်ပါသည်။
- ကျေးရွာအုပ်စု မှ ဆောင်ရွက်ပေး ပေးကြရပါမည်။
- ဖိတ်ခေါ် ခေါ်ရန်၊ လူထုဝဟ် ပြုလုပ် မှုများ ဖြစ်ပေါ်ပါသည်။
- ကျေးရွာလူထုမှ ဆောင်ရွက်ပေး ပေးကြရပါမည်။



လူထုပဟိုပြုစီမံကိန်း

စစ်ကိုင်းဒေသကြီး၊ ပင်လည်ဘူးမြို့နယ်

ကျေးရွာအစည်းအဝေးမှတ်တမ်း

ကျေးရွာ ၅၅၅၃၅
 ကျေးရွာအုပ်စု စတုရန်း
 အစည်းအဝေးပြုလုပ်သည့်နေရာ ကျ.စောကြီးကျေးရွာ
 အစည်းအဝေးပြုလုပ်သည့်နေ့ရက် ၀.၁၀.၂၀၁၇
 အစည်းအဝေးပြုလုပ်သည့် အကြောင်းအရာ ကျေးရွာရပ်ရွာများကို မြေကမ်းခြေ၊ ဆွမ်းခန်း
 ကျေးရွာအစည်းအဝေးမှတ်တမ်း

အစည်းအဝေးတက်ရောက်သူဦးရေ။ ။ ကျား(၂၂)ဦး၊ မ(၁၉)ဦး=(၄၁)ဦး
 ရည်ညွှန်းချက်။ ဆွေးနွေးချက်၊ ဆုံးဖြတ်ချက်၊ သဘောတူညီချက်၊ မှတ်တမ်းတင်သူ ပါဝင်ရမည်။

ပြည်သူ့အဖွဲ့ချုပ်

ကျေးရွာအစည်းအဝေး၏ နေရာအကျဉ်းချုပ်ကို ဖွဲ့စည်းပေးရန်
 ဦးစားပေးလုပ်ငန်းများ ဆောင်ရွက်ရန်
 လုပ်ငန်းစဉ်များ သုံးသပ်ရန်။

ဆွေးနွေးချက်

ကျေးရွာအစည်းအဝေး ကော်မတီများ ဆွေးနွေးခဲ့ပါသည်။ ဦးစားပေးဆွေးနွေးချက်
 ကော်မတီ အဖွဲ့ဝင်များ ဆွေးနွေးခဲ့ပါသည်။ ကော်မတီ
 ဦးစားပေးဆွေးနွေးချက် (ဆွေးနွေးချက်များ) ဆွေးနွေးခဲ့ပါသည်။
 ကော်မတီ အဖွဲ့ဝင်များ ဆွေးနွေးခဲ့ပါသည်။ ကော်မတီ
 လုပ်ငန်းများ ၅၉ ကော်မတီအဖွဲ့ဝင်များ ဆွေးနွေးခဲ့ပါသည်။
 ဦးစားပေးဆွေးနွေးချက် အဖွဲ့ဝင်များ ဆွေးနွေးခဲ့ပါသည်။
 ကျေးရွာအစည်းအဝေး ဆွေးနွေးမှု PRA မှတ်တမ်း သုံးသပ်ခဲ့ပါသည်။



ကျေးဇူးတင်စိတ်ကို ပထမဆုံး အထူးကျေးဇူးတင်စိတ်ကို ဖွဲ့စည်းပေးရန်နှင့် ဖွဲ့စည်းပုံ
 သဘာဝကို ဖြစ်ပေါ်စေပါသည်။ ဘက်ပစ် ကို မှတ်တမ်းတင်ရန် သဘောတရားတရား
 ကျေးဇူးတင်စိတ်ဖြင့် ဖြစ်ပေါ်စေပါသည်။ ဘက်ပစ်အား ဖွဲ့စည်းရာတွင် ကျေးဇူးတင်စိတ်ဖြင့်
 ဖြစ်ပေါ်စေပါသည်။

ဆုံးဖြတ်ချက်

ကျေးဇူးတင်စိတ်ဖြင့် ဦးစားပေးဆောင်ရွက်ရန်နှင့် ကျေးဇူးတင်စိတ်ဖြင့် ဖြစ်ပေါ်စေပါသည်။
 ဦးစားပေးဆောင်ရွက်ရန်နှင့် ကျေးဇူးတင်စိတ်ဖြင့် ဖြစ်ပေါ်စေပါသည်။

- (၁) ဦးစားပေးဆောင်ရွက်ရန်
- (၂) ကျေးဇူးတင်စိတ်ဖြင့်
- (၃) ဆေးပေးဆောင်ရွက်ရန်
- (၄) ကျေးဇူးတင်စိတ်ဖြင့်
- (၅) ဖွဲ့စည်းပေးရန်

ကျေးဇူးတင်စိတ်ဖြင့် ဖြစ်ပေါ်စေပါသည်။

ဦးစားပေးဆောင်ရွက်ရန်

ကျေးဇူးတင်စိတ်ဖြင့် ဖြစ်ပေါ်စေပါသည်။

ကျေးဇူးတင်စိတ်ဖြင့် ဖြစ်ပေါ်စေပါသည်။

ကျေးဇူးတင်စိတ်ဖြင့် ဖြစ်ပေါ်စေပါသည်။

ကျေးဇူးတင်စိတ်ဖြင့် ဖြစ်ပေါ်စေပါသည်။

ကျေးဇူးတင်စိတ်ဖြင့် ဖြစ်ပေါ်စေပါသည်။

ကျေးဇူးတင်စိတ်ဖြင့် ဖြစ်ပေါ်စေပါသည်။

ကျေးဇူးတင်စိတ်ဖြင့် ဆုံးဖြတ်ချက်ချရန်နှင့် ကျေးဇူးတင်စိတ်ဖြင့် ဖြစ်ပေါ်စေပါသည်။
 ဦးစားပေးဆောင်ရွက်ရန်နှင့် ကျေးဇူးတင်စိတ်ဖြင့် ဖြစ်ပေါ်စေပါသည်။

Amy
 ဦးစားပေးဆောင်ရွက်ရန်



၁၄။ ကဏ္ဍအလိုက် ဦးစားပေးဆွံ့ဖြိုးရေးလုပ်ငန်းစဉ်အနှစ်ချုပ်

နောက်ဆက်တွဲ (၄)ခြားနားသောအပိုင်းများအတွက် ဦးစားပေးဖွံ့ဖြိုးရေးလုပ်ငန်းစဉ် အနှစ်ချုပ်
 မူရင်းသည် VPSC တွင်ထားရှိရပါမည်။ အခြားဌာနများနှင့် ညှိနှိုင်းရန်အတွက် မိတ္ထီလအား TPIC သို့ပို့ရပါမည်။
 MIS data အနေဖြင့် သွင်းရန်မလိုအပ်ပါ။

အဆင့်	လုပ်ငန်း	မည်ထူဦးစားပေးလိ	ကျေးဇူးတင်အောင်အောင် (သို့)အုပ်စု	ပြင်ပမှမည်ထူ ထောက်ပံ့မလ
အခြေခံအောက်အစဦး	၀	ပျာစုစက္ကနက်စက္ကနက်	<input checked="" type="checkbox"/> ကျား <input type="checkbox"/> မ	
	၂	ပျာစုစက္ကနက်စက္ကနက်	<input checked="" type="checkbox"/> ကျား <input type="checkbox"/> မ	
	၃	ပျာစုစက္ကနက်စက္ကနက်	<input checked="" type="checkbox"/> ကျား <input type="checkbox"/> မ	
	၄	အောင်စက္ကနက်စက္ကနက်	<input checked="" type="checkbox"/> ကျား <input type="checkbox"/> မ	
	၅	စက္ကနက်စက္ကနက်	<input checked="" type="checkbox"/> ကျား <input type="checkbox"/> မ	
	၆	စက္ကနက်စက္ကနက်	<input checked="" type="checkbox"/> ကျား <input type="checkbox"/> မ	
	၇	မူ (စက္ကနက်စက္ကနက်)	<input checked="" type="checkbox"/> ကျား <input type="checkbox"/> မ	
	၈		<input type="checkbox"/> ကျား <input type="checkbox"/> မ	
အသတ်ပေးပေးပေးပေးပေး	၀	စက္ကနက်စက္ကနက်	<input checked="" type="checkbox"/> ကျား <input type="checkbox"/> မ	
	၂	စက္ကနက်စက္ကနက်	<input checked="" type="checkbox"/> ကျား <input type="checkbox"/> မ	
	၃	စက္ကနက်စက္ကနက်	<input checked="" type="checkbox"/> ကျား <input type="checkbox"/> မ	
	၄	စက္ကနက်စက္ကနက်	<input checked="" type="checkbox"/> ကျား <input type="checkbox"/> မ	
	၅	စက္ကနက်စက္ကနက်	<input checked="" type="checkbox"/> ကျား <input type="checkbox"/> မ	
	၆		<input type="checkbox"/> ကျား <input type="checkbox"/> မ	
	၇		<input type="checkbox"/> ကျား <input type="checkbox"/> မ	
	၈		<input type="checkbox"/> ကျား <input type="checkbox"/> မ	



အမျိုးအမည်	အမှတ်	အခြေအနေ		
		အခြေအနေ	အခြေအနေ	
အခြေအနေ	၁	<input type="checkbox"/>	ကုန်း	
	၂	<input type="checkbox"/>	ကုန်း	
	၃	<input type="checkbox"/>	ကုန်း	
	၄	<input type="checkbox"/>	ကုန်း	
	၅	<input type="checkbox"/>	ကုန်း	
	၆	<input type="checkbox"/>	ကုန်း	
	၇	<input type="checkbox"/>	ကုန်း	
	၈	<input type="checkbox"/>	ကုန်း	
	၉	<input type="checkbox"/>	ကုန်း	
	၁၀	<input type="checkbox"/>	ကုန်း	
အခြေအနေ	၁	<input type="checkbox"/>	ကုန်း	
	၂	<input type="checkbox"/>	ကုန်း	
	၃	<input type="checkbox"/>	ကုန်း	
	၄	<input type="checkbox"/>	ကုန်း	
	၅	<input type="checkbox"/>	ကုန်း	
	၆	<input type="checkbox"/>	ကုန်း	
	၇	<input type="checkbox"/>	ကုန်း	
	၈	<input type="checkbox"/>	ကုန်း	
	၉	<input type="checkbox"/>	ကုန်း	
	၁၀	<input type="checkbox"/>	ကုန်း	
အခြေအနေ	၁	အုန်းကြီးကျေးရွာ	<input type="checkbox"/>	ကုန်း
	၂	အုန်းကြီးကျေးရွာ	<input type="checkbox"/>	ကုန်း
	၃	အုန်းကြီးကျေးရွာ	<input type="checkbox"/>	ကုန်း
	၄		<input type="checkbox"/>	ကုန်း
	၅		<input type="checkbox"/>	ကုန်း
	၆		<input type="checkbox"/>	ကုန်း
	၇		<input type="checkbox"/>	ကုန်း
	၈		<input type="checkbox"/>	ကုန်း