



ပြည်ထောင်စုမြန်မာနိုင်ငံတော်အစိုးရ
စိုက်ပျိုးရေး၊ မွေးမြူရေးနှင့် ဆည်မြောင်းဝန်ကြီးဌာ
ကျေးလက်ဒေသဖွံ့ဖြိုးတိုးတက်ရေးဦးစီးဌာန

National Community Driven Development Project

လူထုပဟိုပြုစီမံကိန်း၊ လှိုင်းဘွဲ့မြို့နယ်

ကျေးရွာဖွံ့ဖြိုးရေးအစီအစဉ်



ကြာအင်းကျေးရွာအုပ်စု

ရွာလေးကျေးရွာ

လှိုင်းဘွဲ့မြို့နယ်၊ ကရင်ပြည်နယ်

၂၀၁၉ ခုနှစ်

မာတိကာ

<u>စဉ်</u>	<u>အကြောင်းအရာ</u>	<u>စာမျက်နှာ</u>
၁။	လိုင်းဘွဲ့မြို့နယ်အခြေပြမြေပုံ	၁
၂။	ကျေးရွာမြေပုံ (တည်နေရာ)	၂
၃။	အုပ်စုတွင်ပါဝင်သော ကျေးရွာများစာရင်း	၂
၄။	ကျေးရွာအခြေခံအချက်အလက်များ (ကျေးရွာသမိုင်းကြောင်း)	၃
၅။	လူထုပူးပေါင်းပါဝင်သော လူမှုဆန်းစစ်ခြင်းနှင့် အကဲဖြတ်ခြင်း လုပ်ငန်းစဉ် (PSA/PRA) အကျဉ်းချုပ်ဇယား	၄
၆။	ကျေးရွာဖွံ့ဖြိုးရေးအစီအစဉ်အတွက်အသုံးပြုခဲ့သော PRA tools တစ်ခုချင်းစီအတွက် သုံးသတ်ချက်များ	
	၁။ ကျေးရွာလူမှုရေးနှင့်အရင်းအမြစ်ပြမြေပုံ (Social Map)	၄
	၂။ ရာသီခွင်ပြပြကွဲဒီဇိုင်း (Seasonal Cleander)	၆
	၃။ ဥစ္စာနေကြွယ်ဝမှုပြဇယား (Wealth Ranking)	၈
	၄။ ကျား၊မ ပင့်ကူအိမ်သုံးသပ်ခြင်း (Cob Web)	၁၀
	၅။ အရင်းအမြစ်အသုံးချမှုပုံစံပြဇယား (Asset Mapping)	၁၂
	၆။ အဖွဲ့အစည်းချိတ်ဆက်မှုပြဇယား (Veen Diagram).....	၁၇
၇။	ကော်မတီဝင်များရွေးချယ်ခြင်းနှင့် ကျေးရွာဖွံ့ဖြိုးရေးအစီအစဉ် ဆောင်ရွက်မှုမှတ်တမ်း	၁၈
၈။	ကျေးရွာအချက်အလက်များ (PC 1)	၂၀
၉။	စီမံကိန်းစက်ဝန်းအချိန်ဇယား (PC 2)	၂၃
၁၀။	ကျေးရွာဖွံ့ဖြိုးရေးဦးစားပေးအစီအစဉ် (PC 3)	၂၄
၁၁။	အစည်းဝေးမှတ်တမ်းများ	၂၈
၁၂။	ကဏ္ဍအလိုက်ဦးစားပေးဖွံ့ဖြိုးရေးလုပ်ငန်းစဉ်များ	၃၀

၁။ လိုင်းဘွဲ့မြို့နယ်အခြေပြမြေပုံ

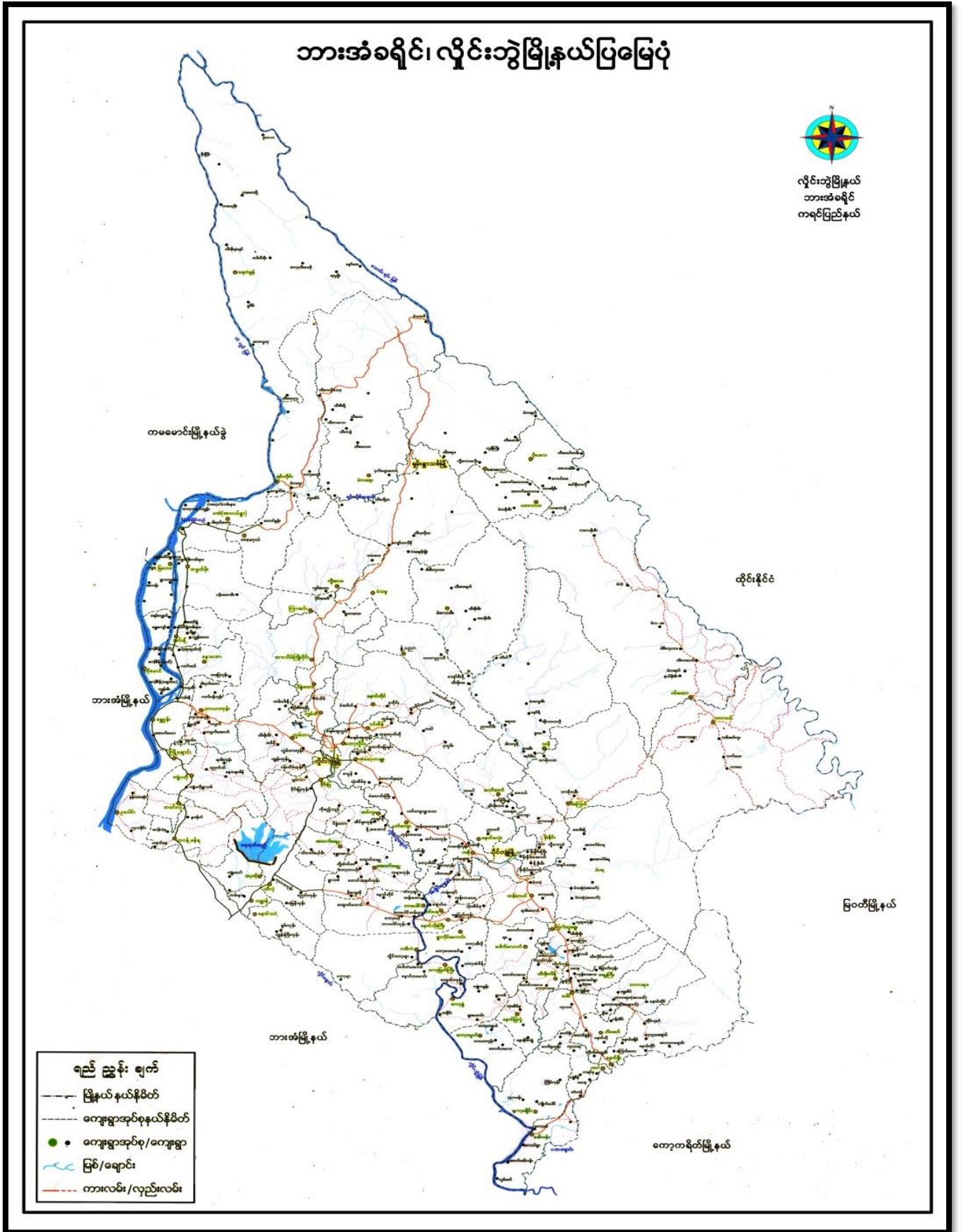

၂။ ကျေးရွာမြေပုံ (တည်နေရာ)

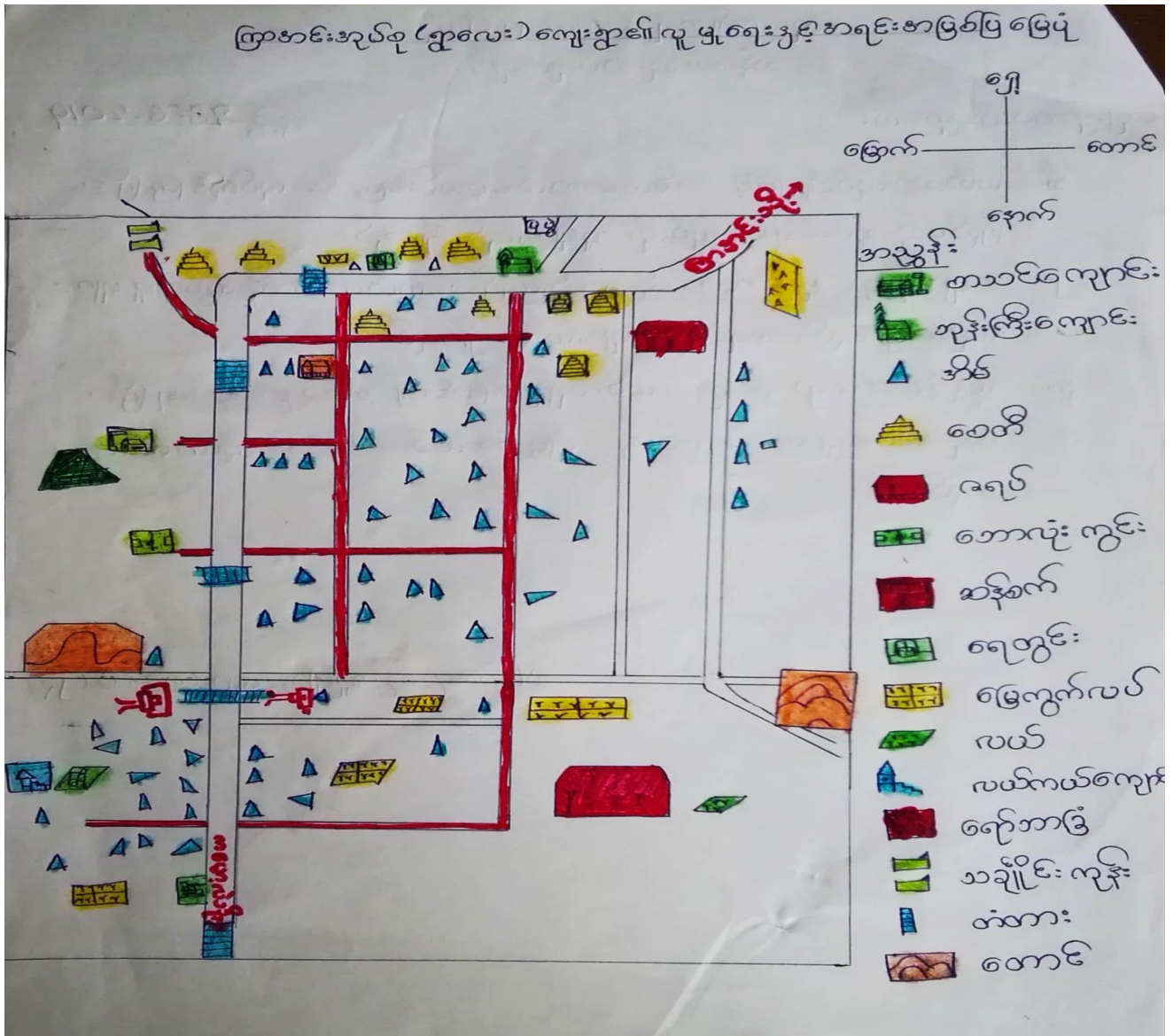

၃။ အုပ်စုတွင်ပါဝင်သော ကျေးရွာများစာရင်း

- ၁။ ကြာအင်း
- ၂။ ရွာလေး
- ၃။ ဝိုင်းထော်

ကြာအင်း(ရွာလေး)သမိုင်းကြောင်း

ကြာအင်းရွာလေးသည် ပထမဦးဆုံး အိမ်(၇၂) လုံးသာရှိသည်။ အရှင်က ကြာအင်းရွာကြီး ဖြစ်ပါသည်။ ကြာအင်းရွာကြီးတွင် ကျွဲ ၂ နွား ထားဖို့နေရာ အဆင်မပြေသောကြောင့်ဖြစ်သည်။ မိုးရာသီတွင် ကြာအင်းရွာကြီးမှာ ရေကြီးလေ့ရှိသည်။ ကျွဲ ၂ နွားများကို ကြာအင်းရွာလေးမှာ လာထားပြီး အရှင်ဦးဆုံး တဲများ ဆောက်ကြပြီး အိမ်အဖြစ် နေကြသည်။ အချိန်ကာလ ကြာလာသောအခါ အိမ်ခြေများလာပြီး ကြာအင်းရွာလေးဟု ရွာလေးတစ်ရွာ ဖြစ်ပေါ်လာသည်။

ဆိုနောင် (၁၃၄၄) ခုနှစ်၌ ရွာအနီးတစ်ဝိုက်တွင် တိုက်ပွဲမကြာခင်ဖြစ်ပြီး ရွာသူရွာသားများ ဒုက္ခရောက်နေခဲ့ပါသည်။ ရွာထဲမှာ ဟစ်ယောက်မှ မနေရဲကြတော့ဘဲ အန္တရာယ်ကင်းသည်နေရာတွင်မှာသာ လိုက်ရှာပြီး ထွက်ပြေးပုန်းရှောင်ကြရသည်။ ထိုအချိန်တွင် ရွာသူရွာသားများကလည်း စားဝတ်နေရေး အခက်အခဲနှင့် ဣန္ဒြေ့ခဲ့ရပါသည်။ လမ်းပန်းဆက်သွယ်ရေးကလည်း မိုးရာသီအချိန်တွင် ရေလမ်းများနှင့် ဖြတ်သွားရပါသည်။ ကျေးရွာတွင်းတွင်လည်း ရွံ့ဗွက်များထကြပါသည်။ ထိုနောက် (၁၃၅၆) ခုနှစ်တွင် တိုက်ပွဲများရပြီး အခြေအနေပြန်ကောင်းလာသဖြင့် ရွာသူရွာသားများ ရွာထဲသို့ ပြန်လည်နေထိုင်ကြပါတော့သည်။

၅။ လူထုပူးပေါင်းပါဝင်သော လူမှုဆန်းစစ်ခြင်းနှင့် အကဲဖြတ်ခြင်းလုပ်ငန်းစဉ် အကျဉ်းချုပ်ဇယား

လူမှုဆန်းစစ်ခြင်းစဉ်
လူမှုဆန်းစစ်ခြင်း (FIR) နှင့် ဆက်ဆိုင်သော အချက်အလက်များ

ကျေးဇူးတင်ပေးရန် စွာပေး
ကျေးဇူးတင်ပေးခြင်း ဖြစ်ပါစေ

အစွဲစဉ် စာမျက်နှာ	အကြောင်းအရာများ	ကျေးဇူးတင်ပေးမှုများ		အိတ်ခွဲ အချက်အလက်
		အစွဲ	ပ	
၂၃-၆-၂၀၁၉	လူမှုဆန်းစစ်ခြင်း အကြောင်းအရာနှင့် ဆက်ဆိုင်မှုများ	၂၄	၄၁	၆၅
၂၃-၆-၂၀၁၉	၂၅ ရက်အတွင်း အချက်အလက်နှင့် ဆက်ဆိုင်မှုများ	၂၄	၄၁	၆၅
၂၃-၆-၂၀၁၉	ကျေးဇူးတင်ပေးမှုများနှင့် ဆက်ဆိုင်မှုများ	၂၄	၄၁	၆၅
၂၃-၆-၂၀၁၉	ကျေးဇူးတင်ပေးမှုများနှင့် ဆက်ဆိုင်မှုများ	၂၄	၄၁	၆၅
၂၃-၆-၂၀၁၉	ပစ္စည်းအချက်အလက်နှင့် ဆက်ဆိုင်မှုများ	၂၄	၄၁	၆၅
၂၃-၆-၂၀၁၉	အခြားအချက်အလက်နှင့် ဆက်ဆိုင်မှုများ	၂၄	၄၁	၆၅

၁။ ကျေးရွာလူမှုရေးနှင့်အရင်းအမြစ်ပြမြေပုံ (Social Map)



ကျေးဇူး၏အရင်းအမြစ် ပြု မြေပုံ
ဆန်းစစ်သုံးသပ်ချက်များ

ကျေးဇူးအမည်- ဤလေး

နေ့စွဲ- 23-6-2019

၁။ လယ်ယာလုပ်ငန်းဖြင့် အဓိကအသက်မွေးဝမ်းကြောင်း လုပ်ကိုင် ကြ ပြီး၊
ဖြည့်ပသို့ သွားရောက် လုပ်ကိုင် သူများလည်း ရှိသည်။

၂။ အများစုမှာ ဗုဒ္ဓဘာသာ ကိုးကွယ်ကြပြီး၊ လယ်ကယ် ကိုးကွယ်သူများ
လည်း ရှိသည်။ ကရင်လူမျိုးများလည်း ရှိသည်။

၃။ ဖွန်ခဲသော ဤနှစ်တွင် လမ်းကျဉ်းမြောင်း၍ ခက်ခဲစွာ သွားရပြီး၊
ယခုအခါ ကျောက်ခင်းလမ်းနှင့် မြေသားလမ်းအဆင့်သို့ တိုးတက်လာ
သည်။

ပါစင်စော့စော့သူများ- ကျား(၈) + မ (၂၃)

ရာသီခွင်ပြပြကွဲဒီနီ

ကျေးရွာအမည် - ရွာပေး:

ရက်စွဲ - 23-6-2019

အကြောင်းအရာ	တနင်္ဂနွေ	တနင်္လာ	မင်္ဂလာ	ဗုဒ္ဓဟူး	သောတ	အင်္ဂါ	အင်္ဂါ	အင်္ဂါ	အင်္ဂါ	အင်္ဂါ	အင်္ဂါ	အင်္ဂါ	အင်္ဂါ
အကြောင်းအရာ	အပူ	အပူ	အပူ	အပူ	အပူ	အပူ	အပူ	အပူ	အပူ	အပူ	အပူ	အပူ	အပူ
ရာသီဥတု													
အေး/ပူ	—	—											
ပွဲလမ်းသတင်း	သစ်နှစ်	သစ်နှစ်	သစ်နှစ်	သစ်နှစ်	သစ်နှစ်	သစ်နှစ်	သစ်နှစ်	သစ်နှစ်	သစ်နှစ်	သစ်နှစ်	သစ်နှစ်	သစ်နှစ်	သစ်နှစ်
ဝင်ငွေ/ထွက်ငွေ	၅၀၀	၅၀၀	၅၀၀	၅၀၀	၅၀၀	၅၀၀	၅၀၀	၅၀၀	၅၀၀	၅၀၀	၅၀၀	၅၀၀	၅၀၀
သဘာဝဘေးအန္တရာယ်	—	—	—	—	—	—	—	—	—	—	—	—	—

ရာသီခွင် ပြုပြင်ဆင်ခြင်ဆောင်ရွက်ရေးအဖွဲ့ချုပ်

ကျေးဇူးအမည်- ဤလေး

နေ့စွဲ 23-6-2019

- ၁။ စိုက်ပျိုးရေးကို အဓိက အသက်မွေးကြသော ဥပဒေအောက်တွင် ပါဝင်ပါသည်။
- ၂။ ရာသီဥတုသုံးပါးစလုံး မျှတစွာ ရရှိကြပါသည်။
- ၃။ သဘာဝ ဘေးအန္တရာယ် ကင်းရှင်းသော ဥပဒေအောက်တွင် ပါဝင်ပါသည်။
- ၄။ ဝင်ငွေ / ထွက်ငွေ မျှတစွာ မရရှိကြပါ။ အကြောင်းမှာ တချို့လယ်ထဲ ဆင်းရဲသော လူများတွင် ဝင်ငွေ မရရှိကြပါ။

ပါဝင်ဆွေးနွေးသူများ -> ကျား (၇) + မ (၂၃)

၃။ ဥစ္စာနေကြွယ်ဝမှုပြဇယား (Wealth Ranking)

ဥစ္စာနေ ကြွယ်ဝမှု ပြဇယား

နေ့စွဲ- 23-6-2019

ကျေးရွာအမည်- ရှာလေး

အဆင့်	သက်တက်ချက်	အိမ်ထောင်စုအရေအတွက်	ရာခိုင်နှုန်း
အဆင့်မြေ သောအုပ်စု	ကား၊ ဆိုင်ကယ်၊ ဝက်ဘီး၊ လယ် (၅)ဧက၊ ရော်ဘာမြုံ၊ နွား၊ ကျွဲ၊ ခိတ်၊ ကြက်၊ ဝက်။	၅	၁၀%
အလယ်အလတ် အုပ်စု	ဆိုင်ကယ်၊ ဝက်ဘီး၊ ကြက်၊ ကြောင်၊ ဆွေး၊ ဘဲ၊ နွား၊ ကျွဲ၊	၂၀	၂၅%
အဆင့်မမြေ စာမြေအုပ်စု	ဆိုင်ကယ်၊ ဝက်ဘီး၊ ကြက်။	၈၀	၄၅%
အဆင့်မမြေ သောအုပ်စု	ပေါက်တူး၊ ဓား။	၁၅	၂၀%
စုစုပေါင်း		၁၂၀	၁၀၀%

ရုစွာမနု ပိုင်ဆိုင်မှု အဆင့် သတ်မှတ်ခြင်း

ဆန်းစစ်ခြင်းနှင့် သုံးသပ်ချက်များ

ကျေးဇူးအမည် - ရှာလေး

နေ့စွဲ 23-6-2019

၁" အဆင်ပြေသော အုပ်စုများမှာ မိဘဘိုးဘွားများက လက်ဆင့်ကမ်းပေးခဲ့သော အမွေ နှင့် ကိုယ်ပိုင်အားထုတ်မှုကြောင့် စားဝတ်နေရေး အဆင်ပြေခြင်း။"

၂" အဆင်မပြေသော အုပ်စုမှာ လယ်ယာ၊ ကိုင်းငှားရမ်းလုပ်ကိုင်ခြင်း၊ ငှားရမ်းလုပ်ကိုင်ရသောကြောင့် လျှိုးမာရေးအဆင်မပြေ၍ စားဝတ်နေရေး၊ အခက်အခဲ ရှိခြင်း။"

၃" စက်ရုံ အလုပ်ရုံ မရှိခြင်းကြောင့် အပိုဝင်ငွေ မရှိခြင်း။"

ပါဝင်ဆွေးနွေးသူများ => ကျား (၇) + မ (၂၃)

ပင့်ကူအိမ် သုံးသပ်ခြင်း
ဆွေးနွေးခြင်းနှင့် ဆန်းစစ်ခြင်း

ကျေးဇူးတင်အမှာစာ-စာလေး

နေ့စွဲ - 23-6-2019

- ၁။ အမျိုးသမီးများသည် အိမ်မှုကိစ္စများ ဖြေရှင်းသောကြောင့် အလုပ်အကိုင်အခွင့်အလမ်းနှင့် ဝင်ငွေနှည်းပါးပါသည်။
- ၂။ အမျိုးသားများသည် အလုပ်အကိုင် အခွင့်အလမ်းများသောကြောင့် အိမ်မှုကိစ္စတွင် နည်းပါးပါသည်။
- ၃။ အမျိုးသားများကလည်း ဆုံးဖြတ်ချက်ချရာတွင် အမျိုးသမီးများပါအောင် လက်တွဲစေသင့်သည်။

ပါဝင်ဆွေးနွေးသူများ - ကျား (၂၂) - မ (၆၉)

၄။ ကျား၊မ ပင့်ကူအိမ်သုံးသပ်ခြင်း(Cob Web)

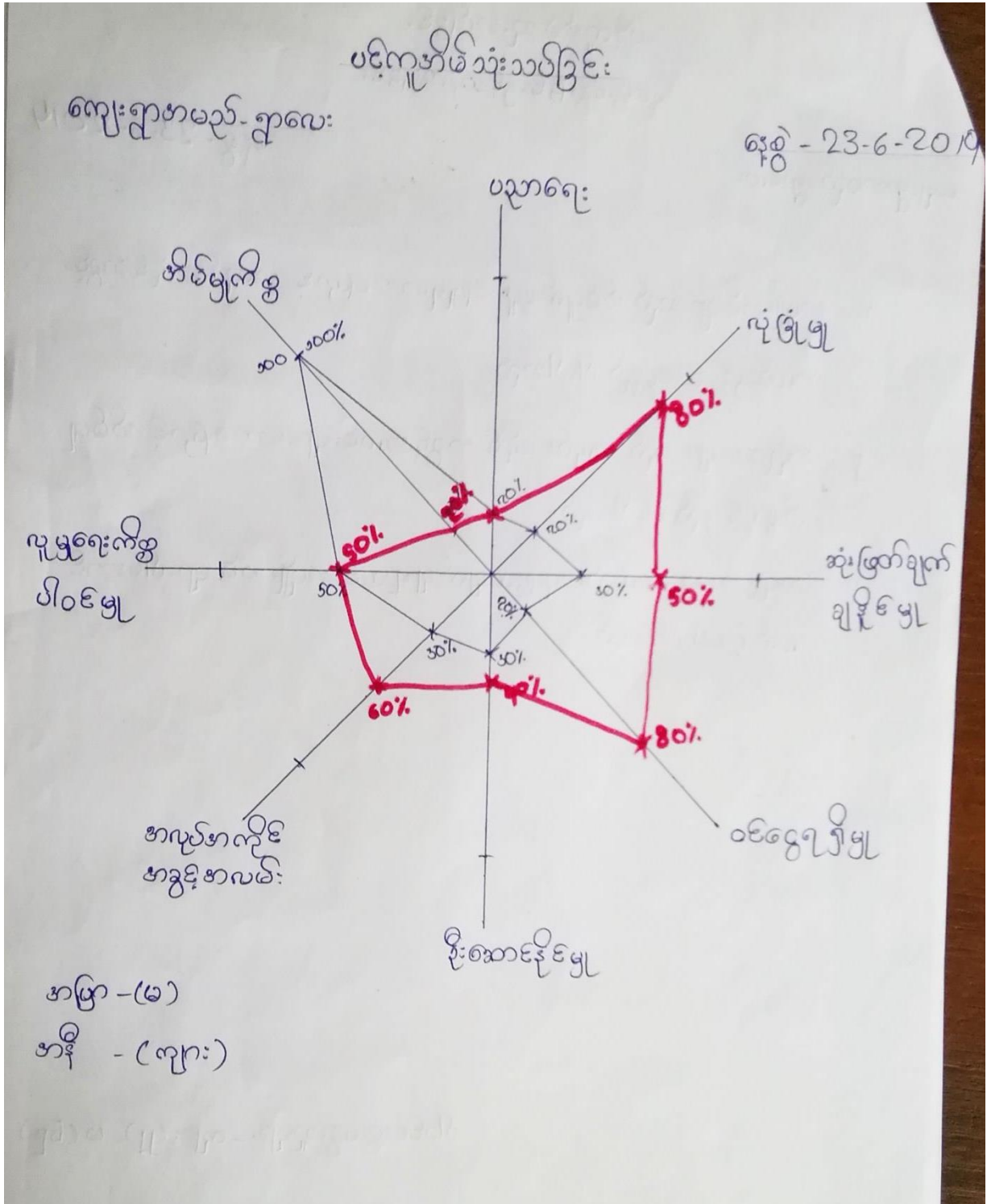

အရင်းအမြစ်ထိန်းချုပ်မှု ပုံစံပြုလေ့လာ

ကျေးဇူးတင်အမှာ- ရှာလေး

နေ့စွဲ - 23-6-2019



+



အင်အားစွမ်း
ဆိုင်ကယ်

အင်အားစွမ်း
စောအောင်
ကား
ချေးဆိုင်
ကိုး
လယ်
ခွား
ချောင်း
လမ်း

အရင်းအမြစ်သုံးစွဲမှုပုံစံပြဇယား

ကျေးရွာအဆည်-ရွာလေး

ရက်စွဲ - 23-6-2019

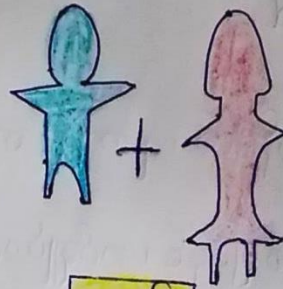

ကျေးဇူးအတွင်း၌ ပိုင်ဆိုင်မှု၊ ဆိန့်ချုပ်မှုနှင့် သုံးစွဲမှုပုံစံ
ဆွေးနွေးခြင်း နှင့်ဆန်းစစ်ခြင်း

ကျေးဇူးအမည်- ဤလေး

နေ့စွဲ- 23-6-2019

- ၁။ လယ်ထွန်စက် ၊ ရာဘာခြံ ၊ ကားလိုသည် အမျိုးသားများ သုံးစွဲကြသည်။
- ၂။ ကိုင်း ၊ ဈေးဆိုင် ၊ အပ်ချုပ်စက်တို့သည် အမျိုးသမီးများ သုံးစွဲကြသည်။
- ၃။ လယ် ၊ နွား ၊ ချောင်း ၊ လမ်း ၊ ဆိုင်ကယ်တို့သည် အမျိုးသားနှင့် အမျိုးသမီးတို့ အတူတကွ သုံးစွဲကြသည်။
- ၄။ အပ်ချုပ်စက် ၊ ဆိုင်ကယ်တို့သည် အမျိုးသမီးများ ဆိန့်ချုပ်ကြသည်။
- ၅။ ထွန်စက် ၊ ရာဘာခြံ ၊ ဈေးဆိုင် ၊ ကား ၊ လယ် ၊ နွား ၊ ချောင်း ၊ လမ်း တို့သည် အတူတကွ ဆိန့်ချုပ်ကြသည်။

ပါဝင်ဆွေးနွေးသူများ- ကျား(၈)၊ မ(၂၃)

၆။ အဖွဲ့အစည်းချိတ်ဆက်မှုပြဇယား (Veen Diagram)

ကျေးဇူးတင်ချိတ်ဆက်ထားသော အဖွဲ့အစည်းများ

ကျေးဇူးတင်အမည် - ဂျာလေး

ရက်စွဲ - 23-6-2019

ကျေးဇူးတင်ပေးသူများ

ကျေးဇူးတင်ပေးခံရသူများ

- မေတ္တစင်္ကြံအဖွဲ့

- အုပ်ချုပ်ရေးမှူး

- ဇီးလင်းရေးအဖွဲ့

- ပညာရေးအဖွဲ့



- KWEG

- AR Japan

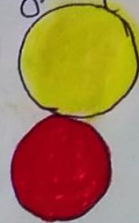

အဖွဲ့အစည်း ချိတ်ဆက်မှု ပုံစံ

စွမ်းဆောင်ရည်နှင့် ဆန်းစစ်ခြင်း

ကျေးရွာအမည်- ရွာလေး

နေ့စွဲ 23.6.2019

- ကျေးရွာတွင်းရှိ အဖွဲ့အစည်းများသည် ဓမ္မစင်္ကြံအဖွဲ့၊ အုပ်ချုပ်ရေးမှူး၊ မီးလင်းရေး၊ ငွေစုငွေချေး၊ လုံခြုံရေး၊ ပညာရေးအဖွဲ့တို့ဖြစ်သည်။
- ကျေးရွာပြင်ပရှိအဖွဲ့အစည်းများမှာ AR Japan နှင့် ကျန်းမာရေးအဖွဲ့တို့ ဖြစ်သည်။
- ကျေးရွာနှင့်အများဆုံးချိတ်ဆက်သောအဖွဲ့မှာ ပညာရေးအဖွဲ့၊ လုံခြုံရေးအဖွဲ့၊ ငွေစုငွေချေးနှင့် မီးလင်းရေးအဖွဲ့တို့ဖြစ်သည်။
- ကျန်းမာရေးအဖွဲ့နှင့် AR Japan တို့သည်လည်း ကျေးရွာနှင့်ချိတ်ဆက် သည်။
- ကျေးရွာတွင်း၌လည်း ပရဟိတအဖွဲ့များ ရှိနေပြီလို့အပ်သည်။

၇။ ကော်မတီဝင်များရွေးချယ်ခြင်းနှင့် ကျေးရွာဖွံ့ဖြိုးရေးအစီအစဉ် ဆောင်ရွက်မှုမှတ်တမ်း



၈။ ကျေးရွာအချက်အလက်များ(PC 1)

ပုံစံ - ၈ - ၁ ကျေးရွာအခြေခံအချက်အလက်များ (Form PC 1)

လမ်းညွှန်ချက်၊ ကျေးရွာတစ်ရွာသို့ ပထမဆုံးမိတ်ဆက်ခရီးသွားရောက်သောအခါ လူထုစည်းရုံးရေးမှူးသည် ကျေးရွာခေါင်းဆောင်များအားကျေးရွာအချက်အလက်များကိုမေတ္တာရပ်ခံ၍တောင်းခံရမည်။ ဤအချက်အလက်များကိုစီမံကိန်းမိတ်ဆက်အစည်းဝေးမတိုင်မီတောင်းခံရမည်။ စီမံကိန်းမိတ်ဆက်အစည်းဝေးတွင် လူထုစည်းရုံးရေးမှူးသည် ဤအချက်အလက်များအား စစ်ဆေးပြီး မှန်ကန်အောင်ပြုလုပ်ရမည်။ ပြီးနောက်တွင် လူထုစည်းရုံးရေးမှူးမှ သတင်းအချက်အလက်ထဲသို့ Tablets မှ တဆင့် ဖြည့်သွင်းရမည်။

ကျေးရွာခေါင်းဆောင် အမည် ဦးထွန်းမြင့်	ကျေးရွာခေါင်းဆောင်၏ ဖုန်းနံပါတ် ၀၉-၇၇၉၂၄၆၃၃၈	လူထုစည်းရုံးရေးမှူး၏အမည် ဒ်ဇ်ဗျစ်တပွင့်
ပြည်နယ်/တိုင်းဒေသကြီး ကရင်	မြို့နယ် ပျဉ်းဘွဲ့	ကျေးရွာအုပ်စု ကြာစင်း
		ကျေးရွာ ဒွာလ

က။ လူဦးရေ

လူမျိုးစု	အိမ်ထောင်စုအရေအတွက်	ကိုးကွယ်သည့်ဘာသာ	အိမ်ထောင်စုအရေအတွက်
လူမျိုးစု (၁) ကရင်	၁၂၁	ဘာသာ(၁) ဗုဒ္ဓ	၁၂၁
လူမျိုးစု (၂)		ဘာသာ(၂)	
လူမျိုးစု (၃)		ဘာသာ(၃)	
လူမျိုးစုရော		ဘာသာရော	
အခြား			
အရေအတွက်			
မသန်စွမ်းသူများ			
သက်ကြီးရွယ်အိုများ (၆၅ နှစ် နှင့် အထက်)			
စစ်ဘေးရှောင်			

	အမျိုးသား(အရေအတွက်)	အမျိုးသမီး(အရေအတွက်)	စုစုပေါင်းအရေအတွက်
လူဦးရေ	357	352	709
လူမျိုးစု (၁)-----			
လူမျိုးစု (၂)-----			
လူမျိုးစု (၃)-----			
အခြား			
အိမ်ထောင်ဦးစီး	၁၁၀	၅၅	121

(ခ)အခြေခံအဆောက်အအုံ အသုံးအဆောင်များ

စာသင်ကျောင်း	အမှတ် ခြစ်ပါ	ကျန်းမာရေး	အမှတ် ခြစ်ပါ	ဘာသာရေးအဆောက် အအုံများ	အမှတ် ခြစ်ပါ
အထက်တန်းကျောင်း	<input type="checkbox"/>	ဆေးရုံ	<input type="checkbox"/>	စေတီ	<input checked="" type="checkbox"/>
အလယ်တန်းကျောင်း	<input type="checkbox"/>	ကျန်းမာရေးဌာန	<input type="checkbox"/>	ဘုန်းကြီးကျောင်း	<input checked="" type="checkbox"/>
မူလတန်းကျောင်း	<input checked="" type="checkbox"/>	ကျန်းမာရေးဌာနခွဲ	<input type="checkbox"/>	ဟိန္ဒူဘုရားကျောင်း	<input type="checkbox"/>
မူကြိုကျောင်း	<input type="checkbox"/>	ဆေးပေးခန်း	<input type="checkbox"/>	ခရစ်ယာန်ကျောင်း	<input type="checkbox"/>
အခြား	<input type="checkbox"/>	အခြား	<input type="checkbox"/>	ဗလီ	<input type="checkbox"/>
				အခြား	<input type="checkbox"/>
မှတ်ချက်		မှတ်ချက်		မှတ်ချက်	

(ဂ) ကျွမ်းကျင်သူများမှတ်တမ်း (ကျေးရွာတွင်နေထိုင်သော သို့မဟုတ် တခြားရွာမှလာရောက်သောကျွမ်းကျင်သူများ)

(၁) စာသင်ကျောင်း			(၂) ကျန်းမာရေး			(၃) လက်မှုပညာရှင်		
	ရွာတွင်နေထိုင်သူ	အခြားရွာမှလာသူ		ရွာတွင်နေထိုင်သူ	အခြားရွာမှလာသူ		ရွာတွင်နေထိုင်သူ	အခြားရွာမှလာသူ
မူလတန်းပြဆရာ/မ	<input type="checkbox"/>	<input checked="" type="checkbox"/>	ဆရာဝန်	<input type="checkbox"/>	<input type="checkbox"/>	လက်သမား	<input checked="" type="checkbox"/>	<input type="checkbox"/>
အထက်တန်းပြဆရာ/မ	<input type="checkbox"/>	<input type="checkbox"/>	လက်ထောက်ကျန်းမာရေးမှူး	<input type="checkbox"/>	<input type="checkbox"/>	ပန်းရံ	<input type="checkbox"/>	<input type="checkbox"/>
အလယ်တန်းပြဆရာ/မ	<input type="checkbox"/>	<input type="checkbox"/>	အမျိုးသမီးကျန်းမာရေးဆရာမ	<input type="checkbox"/>	<input type="checkbox"/>	လျှပ်စစ်ကျွမ်းကျင်၊ မီးသမား	<input type="checkbox"/>	<input type="checkbox"/>
မူကြံဆရာ/မ	<input type="checkbox"/>	<input type="checkbox"/>	သားဖွားဆရာမ	<input type="checkbox"/>	<input type="checkbox"/>	ရေပိုက်သွယ်သူ	<input type="checkbox"/>	<input checked="" type="checkbox"/>
အခြား	<input type="checkbox"/>	<input type="checkbox"/>	ပြည်သူ့ကျန်းမာရေးလုပ်သား	<input type="checkbox"/>	<input type="checkbox"/>	စက်ပြင်ဆရာ	<input type="checkbox"/>	<input type="checkbox"/>
မှတ်ချက်			မှတ်ချက်			မှတ်ချက်		

(ဃ) ကျေးရွာသို့ ရောက်ရှိနိုင်သည့်လမ်းအခြေအနေ / ကျေးရွာတစ်ရွာသည် ၎င်း၏ကျေးရွာအုပ်စုနှင့် ဆက်သွယ်ထားသောလမ်းအခြေအနေ (အောက်ပါတို့ကိုဝိုင်းပါ)

- ကျောက်ကြမ်းလမ်း: ကတ္တရာလမ်း: ကွန်ကရစ်လမ်း: မော်တော်ဆိုင်ကယ်လမ်း:
- ကျောက်ခင်းလမ်း: မြေသားလမ်း: လူသွားလမ်း: အခြား: _____

(င) ကျေးရွာဖွံ့ဖြိုးမှုစီမံချက်

- (၁) လူထုဗဟိုပြုစီမံကိန်းမစတင်မှ ဤကျေးရွာတွင်ကျေးရွာဖွံ့ဖြိုးမှု စီမံချက်ရှိခဲ့ပါသလား? ဝိုင်းပါ
ရှိပါသည်/မရှိပါ/မသိပါ
- (၂) ရှိခဲ့ပါလျှင် ဤစီမံချက်ကို မည်သည့် ခုနှစ်တွင်ပြင်ဆင်ခဲ့ပါသနည်း? ၂၀၁၇ ခုနှစ်-----/မသိပါ
- (၃) ဤစီမံချက်ကို မြို့နယ်မှအတည်ပြုခဲ့ပါသလား? ပြုခဲ့ပါသည်/မပြုခဲ့ပါ /မသိပါ

(စ) ခရီးအကွာအဝေး

(၁) ဤကျေးရွာ၏ပဟိုမှ၎င်းကျေးရွာအုပ်စု၏ပဟိုအထိခရီးမိုင်မည်မျှကွာဝေးသနည်း? မိုင်-----/မသိပါ ^{၁၅၉}

(၂) ဤကျေးရွာမှ ၎င်းကျေးရွာအုပ်စုပဟိုအထိသွားလာရာတွင်ကြာမြင့်သည့်အချိန်။

ခြောက်သွေ့ရာသီတွင်ကြာချိန်-----^{၅ မိနစ်}-----ထော်လာဂျီ/မော်တော်ဆိုင်ကယ်/ခြေလျင်/လား/မော်တော်ဘုတ်/
အခြား-----

မိုးရာသီတွင်ကြာချိန်-----^{၅ မိနစ်}-----ထော်လာဂျီ/မော်တော်ဆိုင်ကယ်/ခြေလျင်/လား/မော်တော်ဘုတ်/
အခြား-----

(ဆ) ပတ်ဝန်းကျင်ဆိုင်ရာသဘာဝဘေးအန္တရာယ်

ဤကျေးရွာတွင်ကြေခြင်းကဲ့သို့ သဘာဝဘေးအန္တရာယ်ကျရောက်ဖူးခြင်း ရှိပါသလား။

ရှိပါ ရှိပါသည် ရှိလျှင်ဖော်ပြပါ-----

(ဇ) ကျေးရွာတွင် ဖွဲ့စည်းထားသော အဖွဲ့အစည်းများ

လူထုပဟိုပြုစီမံကိန်းမတိုင်မီ ဤကျေးရွာတွင် ကျေးရွာဖွံ့ဖြိုးရေးအတွက် အစိုးရ(သို့)ရွာသားများကိုယ်တိုင်(သို့) စီမံကိန်းတစ်ခုခုမှ ဖွဲ့စည်းထားသည့် အဖွဲ့အစည်းများရှိပါသလား။

(၁) -----

(၂) -----

(ဈ) အထွေထွေအုပ်ချုပ်ရေး ဦးစီးဌာန (GAD) မှ မှတ်တမ်းတင်ထားခြင်း

ဤကျေးရွာသည် အထွေထွေအုပ်ချုပ်ရေး ဦးစီးဌာန (GAD) မှ မှတ်တမ်းတင်ထားမှု ရှိပါသလား။

မရှိပါ ရှိပါသည်

ကျေးရွာခေါင်းဆောင်

အမည်

လက်မှတ်

နေ့စွဲ ၂၈.၅.၂၀၁၄

လူထုစည်းရုံးရေးမှူး

အမည်

ဒုဗ္ဗိသုဒ္ဓိတဖွဲ့

လက်မှတ်

Permit

နေ့စွဲ ၂၈.၅.၂၀၁၄

၉။ စီမံကိန်းစက်ဝန်းအချိန်ဇယား(PC 2)

ပုံစံ - ၈-၂ - စီမံကိန်းစက်ဝန်းအချိန်ဇယား (PC 2)

လမ်းညွှန်ချက်၊ ကျေးရွာအုပ်စုအတွက် ဤပုံစံကိုဖြည့်သွင်းရမည်။	သက်ဆိုင်ရာလူထုစည်းရုံးရေးမှူး/လက်ထောက်နည်းပညာမှူးများမှ စီမံကိန်းစက်ဝန်းအဆင့်တစ်ခုစီပြီးစီးတိုင်းကျေးရွာနှင့် ကျေးရွာအုပ်စု	
စည်းရုံးရေးမှူး/လက်ထောက်နည်းပညာရေးမှူးဝန်ထမ်း အမည် - <u>ဒေါ်အိန္ဒြေစုစိန်</u> / <u>ဦးခွန်ဇော်</u>		
နေ့စွဲ <p style="text-align: center;">၂၀၂၃.၆.၂၀၂၄</p>	စက်ဝန်းအားအမှတ်ခြိမ်ပါ <input type="checkbox"/> စက်ဝန်း(၁) <input checked="" type="checkbox"/> စက်ဝန်း(၂) <input type="checkbox"/> စက်ဝန်း(၃) <input type="checkbox"/> စက်ဝန်း (၄)	
ပြည်နယ်/တိုင်း <p style="text-align: center;">ကရင်</p>	မြို့နယ် <p style="text-align: center;">လျိုင်၊ ဘွဲ့</p>	ကျေးရွာအုပ်စု <p style="text-align: center;">ကြာအင်း</p>
		ကျေးရွာ <p style="text-align: center;">ရွာလေး</p>

စီမံကိန်းဆောင်ရွက်မှုအဆင့်များ	နေ့စွဲ		အစည်းအဝေးတွင်တက်ရောက်သူအရေအတွက်					
	စတင်သည် နေ့	ပြီးဆုံးသည် နေ့	အမျိုးသား အရေ အတွက်	အမျိုးသမီး အရေ အတွက်	အိမ်ထောင်စု အရေ အတွက်	လူမျိုးစုတက်ရောက်သူ အရေအတွက် နှင့် လူမျိုးစုအမည်	အိမ်ထောင်စု အရေအတွက်	အိမ်ထောင်စု အရေအတွက် %
၁။ ကျေးရွာစီမံကိန်း မိတ်ဆက်အစည်းအဝေး	၂၀၂၃.၆.၁၉	၂၀၂၃.၆.၁၉	၂၄	၄၁	၆၅	၆၅ ကရင်		
၂။ ကျေးရွာဖွံ့ဖြိုးရေး စီမံချက်ရေးဆွဲခြင်း အစည်းအဝေး	၂၀၂၃.၆.၁၉	၂၀၂၃.၆.၁၉	၂၄	၄၁	၆၅	၆၅ ကရင်		
၃။ ကျေးရွာအုပ်စု လုပ်ငန်းဆုံးဖြတ်ချက်ချသည့်အစည်းအဝေး						၁		
၄။ မြို့နယ်အဆင့်စီမံကိန်းရေးဆွဲရေးနှင့်အကောင်အထောင်အတည်ဖော်ရေးကော်မတီ၏			မလို	မလို	မလို	မလို		

၁၀။ ကျေးရွာဖွံ့ဖြိုးရေးဦးစီးဌာန(PC 3)

ပုံစံ - ၈-၃ ကျေးရွာဖွံ့ဖြိုးရေး ဦးစီးဌာန(Form PC 3)

လမ်းညွှန်ရွက်၊ အဆင့်(၃)ကျေးရွာမှိုင်းများချက်အစဉ်အဝေးပြီးဆုံးသောအခါ ကျေးရွာစီမံကိန်း အထောက်အကူပြု ကော်မတီသည် လူထုစည်းရုံးရေးမှူးအကူအညီဖြင့် ဤပုံစံကိုပြည့်စုံအောင် ဖြည့်သွင်းရမည်။

လူထုစည်းရုံးရေးမှူး/ဝန်ထမ်း အမည် - အောင်စွန်း

နေ့စွဲ စက်ဝန်းအား အမှတ်ခြစ်ပါ (V) စက်ဝန်း(၁) စက်ဝန်း(၂) စက်ဝန်း(၃) စက်ဝန်း(၄)

ပြည်နယ်/တိုင်း ကရင် မြို့နယ် ပွဲ ကျေးရွာအုပ်စု ကွက် ကျေးရွာ ရွာလေး

က။ အခက်အခဲအတားအဆီးများအားဆွေးနွေးခြင်း - ယခုလက်ရှိအခြေအနေတွင်ဤကျေးရွာဖွံ့ဖြိုးတိုးတက်ရေးအတွက် အဓိကအခက်အခဲအတားအဆီးများသည် မည်သည့်များဖြစ်ပါသနည်း။ (အမျိုးသား/သမီး အနည်းဆုံးအခက်အခဲ ၅ ခုစီဖော်ပြပါ)

အုပ်စုဖွဲ့ဆွေးနွေးမှုများမှ တင်ပြသောအခက်အခဲအတားအဆီးများ	
ရွာတွင်းလမ်းများသည် ချိတ်ချိတ်ဆွဲဆွဲ ဖြစ်ပေရာ လာရ ခက်ခဲခြင်း။	<input checked="" type="checkbox"/> ကျား <input type="checkbox"/> မ <input type="checkbox"/> ကျား + မ
ရွာပတ်ဝန်းကျင် ရေအလုံအလောက် မရှိဘဲ ကျွဲကျွဲ၊ သားများအတွက် အခက်အခဲ ဖြစ်ခြင်း။	<input type="checkbox"/> ကျား <input type="checkbox"/> မ <input checked="" type="checkbox"/> ကျား + မ
အစားအစာ၊ ပြုလုပ်ရာတွင် ကျွဲကျွဲ၊ ကျွဲ၊ ငွေကြေး စရိတ်များ ခက်ခဲ ဖြစ်ခြင်း။	<input type="checkbox"/> ကျား <input type="checkbox"/> မ <input checked="" type="checkbox"/> ကျား + မ
ရွာတွင်း ဆက်လမ်းသည် ချိတ်ချိတ်ဆွဲဆွဲ ကျွဲကျွဲ၊ ကျွဲ၊ လာရ ခက်ခဲခြင်း။	<input checked="" type="checkbox"/> ကျား <input type="checkbox"/> မ <input type="checkbox"/> ကျား + မ
စာသင်ကျောင်းသည် မိုးရာသီတွင် ချိတ်ချိတ်ဆွဲဆွဲ ဖြစ်ခြင်း။	<input type="checkbox"/> ကျား <input checked="" type="checkbox"/> မ <input type="checkbox"/> ကျား + မ

ဖြစ်ခြင်း။

ခ။ မျှော်မှန်းခြင်း- နောင်လာမည့် (၅) နှစ် အတွင်း ကျေးရွာဖွံ့ဖြိုးရေး မျှော်မှန်းလျာထားချက်များအား တင်ပြပါ။

အုပ်စုဖွဲ့ဆွေးနွေးမှုများမှ တင်ပြသောအခက်အခဲအတားအဆီးများ	
ရွာတွင်းလမ်းများသည် လာရ ခက်ခဲ ဖြစ်နေပြီး ကျွဲကျွဲ၊ များ မြေယာ အကျိုးအမြတ် ရရှိခြင်း။	<input checked="" type="checkbox"/> ကျား <input type="checkbox"/> မ <input type="checkbox"/> ကျား + မ
ရွာပတ်ဝန်းကျင် ရေအလုံအလောက် မရှိဘဲ ကျွဲကျွဲ၊ သားများအတွက် အခက်အခဲ ဖြစ်ခြင်း။	<input type="checkbox"/> ကျား <input type="checkbox"/> မ <input checked="" type="checkbox"/> ကျား + မ
အစားအစာ၊ ပြုလုပ်ရာတွင် ကျွဲကျွဲ၊ ကျွဲ၊ ငွေကြေး စရိတ်များ ခက်ခဲ ဖြစ်ခြင်း။	<input type="checkbox"/> ကျား <input type="checkbox"/> မ <input checked="" type="checkbox"/> ကျား + မ
ရွာတွင်း ဆက်လမ်းသည် ကျွဲကျွဲ၊ ကျွဲ၊ လာရ ခက်ခဲခြင်း။	<input checked="" type="checkbox"/> ကျား <input type="checkbox"/> မ <input type="checkbox"/> ကျား + မ
စာသင်ကျောင်းသည် မိုးရာသီတွင် ချိတ်ချိတ်ဆွဲဆွဲ ဖြစ်ခြင်း။	<input type="checkbox"/> ကျား <input checked="" type="checkbox"/> မ <input type="checkbox"/> ကျား + မ

၈။ လူထုစီမံကိန်း၏ လာမည့် (၄) နှစ်အတွက် အကျိုးဝင်သော ဦးစားပေး ဖွံ့ဖြိုးတိုးတက်မှု လုပ်ငန်း အစီအစဉ်များအားဖော်ပြပါ။

ဦးစားပေး အဆင့် သတ်မှတ်ချက်	ကျေးရွာအတွက် ဦးစားပေး ဖွံ့ဖြိုးတိုးတက်မှု လုပ်ငန်းစဉ်များ	အဆိုပြုသူ (အမျိုးသားများ/ အမျိုးသမီးများ/အမျိုးသား+ အမျိုးသမီး)	အခန်းကဏ္ဍ	ခန့်မှန်း ကုန်ကျစရိတ်	အကျိုးခံစားခွင့်ရှိသူ ခန့်မှန်းခြေအရေအတွက်		
					ကျား	မ	ပေါင်း
၀	ကျေးရွာအတွက် ဦးစားပေး ဖွံ့ဖြိုးတိုးတက်မှု လုပ်ငန်းစဉ်များ			1000000			
၂	ကျေးရွာအတွက် ဦးစားပေး ဖွံ့ဖြိုးတိုးတက်မှု လုပ်ငန်းစဉ်များ			2500000			
၃	ကျေးရွာအတွက် ဦးစားပေး ဖွံ့ဖြိုးတိုးတက်မှု လုပ်ငန်းစဉ်များ			2100000			
၄	ကျေးရွာအတွက် ဦးစားပေး ဖွံ့ဖြိုးတိုးတက်မှု လုပ်ငန်းစဉ်များ			1800000			
၅	ကျေးရွာအတွက် ဦးစားပေး ဖွံ့ဖြိုးတိုးတက်မှု လုပ်ငန်းစဉ်များ			1000000			

၉။ လူထုစီမံကိန်း၏ လာမည့် (၄) နှစ်အတွက် အကျိုးမဝင်သော ဦးစားပေး ဖွံ့ဖြိုးတိုးတက်မှု လုပ်ငန်း အစီအစဉ်များအားဖော်ပြပါ။

အဆင့်	ကျေးရွာအတွက် ဦးစားပေး ဖွံ့ဖြိုးတိုးတက်မှု လုပ်ငန်းစဉ်များ	အဆိုပြုသူ (အမျိုးသားများ/ အမျိုးသမီးများ/အမျိုးသား+ အမျိုးသမီး)	အခန်းကဏ္ဍ
၀			
၂			
၃			
၄			
၅			

ခေါင်းဆောင်၊ ကျေးရွာစီမံကိန်းအထောက်အကူပြုကော်မတီမှအတည်ပြုသည်။

အမည် ----- လက်မှတ် ----- နေ့စွဲ -----

အစည်းအဝေးမှတ်တမ်း

ကျေးရွာအမည် - ရွာလေး

အရက်/ပန်းရက် - 23.6.2019

ကျေးရွာအုပ်စုအမည် - (ဣဒါး)

နေရာ - စာအင်ကျောင်း

အစည်းအဝေးပြုလုပ်ခြင်းအကြောင်းအရာ ပ. ၁. ၃. အကြိမ်အစည်းအဝေး...

ထွေးနွေးချက်နှင့် ဆုံးဖြတ်ချက်

ပထမဦးစွာ တက်ရောက်လာသူစာရင်း PC-11 ကို ဆက်စောက်ယူပါသည်။ ထိုနောက်တွင် ကျေးရွာအုပ်စုအမည်များ၊ ရွေးကောက်ပွဲ၊ မှု အဖွဲ့အစည်းများ ပြောကြား ပြီး ကျေးရွာဖွံ့ဖြိုးရေး ယူဆချက်များ၊ ဝါဒများ၊ အစည်းအဝေးပြီးပြန်ကာ နောက်ဆက်တွဲအဖွဲ့အစည်းတပ်ဖွဲ့ရေးနှင့် တက်ညီလက်ညီ ပါဝင်ဆွေးနွေးရန် ပြောကြားခဲ့သည်။ ဆက်လက်ပြီး ကျေးရွာမှ တာဝန်ယူတာဝန်ထမ်းများ ဖြစ်သည့် ယက်ထောက်နှင့် ပညာများ၊ ယူဆချက်များ ရေးဖွဲ့ပြီး တို့က နောက်ထပ်တစ်ဖန် ပြန်လည် မြင်ဆင် ကြသည်။ ဆက်လက်ပြီး ဆောင်ရွက်မည့် အစီအစဉ်များကို ယူဆချက်များ ရေးဖွဲ့ပြီး ကျေးရွာ ယူဆချက်ကို ရှင်းပြခဲ့ပါသည်။ ဆက်လက်ပြီး

အစီအစဉ် (၂) အရ - အစည်းအဝေးပြုလုပ်ခြင်း ဖြစ်ရန် ဝယ်ချက်အား ကြားနားမှုကို ယူဆချက် ရေးဖွဲ့ပြီး ကျေးရွာယူဆချက် ပြန်လည် ရှင်းပြပေးသည်။

အစီအစဉ် (၃) => စီမံကိန်းဖိတ်ဆက် (15) ချက် အကြောင်းကို ယူဆချက် ရေးဖွဲ့ပြီး ကျေးရွာယူဆချက် ပြန်လည်တင်ပြပြီး စီမံကိန်းဆက်ခံအကြောင်း ပါ ပြန်လည်ချပြပေးသည်။ ထို့နောက်တွင် ပထမဒုတိယကျေးရွာ စေတနာ့ဝန်ထမ်းကို ပြန်လည်အာဇာနည်ပြုသည်။

အစီအစဉ် (၄) => ပထမ နှစ်တွင် ဆွေးနွေး ပြီးသား ဖြစ်သော PRA Tools (၆) ခု အကြောင်းကို ယခု နှစ်တွင် ကျေးဇူးပြု၍ လေ့လာ ဆွေးနွေး ပြောဆို ပြန်လည် သုံးသပ်ပေးသည်။ ထို့နောက်တွင် ကျေးဇူးပြု၍ လေ့လာ ဆွေးနွေး ပြောဆို ပြန်လည် သုံးသပ်ပေးပြီး အတည်ပြုလိုက်သည်။

အစီအစဉ် (၅) => ဆက်လက်ပြီး ယခုလှုပ်ရှားရေး ဖွဲ့စည်းပုံအခြေခံဥပဒေ ပညာများ တို့ကို ပထမ နှစ်က ဆွေးနွေး အတည်ပြု ပြီးသား ဖြစ်သော ကျေးဇူးပြု၍ အခက်အခဲ၊ မျှော်မှန်းချက် နှင့် ဦးစားပေး လုပ်ငန်းများကို ကျေးဇူးပြု၍ လေ့လာ ဆွေးနွေး ပြောဆို ပြန်လည် သုံးသပ် ဆွေးနွေးပေးသည်။ ထို့နောက်တွင် ကျေးဇူးပြု၍ လေ့လာ ဆွေးနွေး ပြီး အခက်အခဲ၊ မျှော်မှန်းချက် နှင့် ဦးစားပေး လုပ်ငန်းများကို အတည် ပြုလိုက်သည်။

အစီအစဉ် (၆) => ယခုလှုပ်ရှားရေး ဖွဲ့စည်းပုံအခြေခံဥပဒေ ပညာများ တို့ကို ပထမ နှစ်တွင် ကျေးဇူးပြု၍ လေ့လာ ဆွေးနွေး ပြောဆို ပြန်လည် သုံးသပ်ပေးထားသော ဦးစားပေးလုပ်ငန်း ခွဲများကို ပြန်လည် ချမှတ်ပေးသည်။ ထို့နောက်တွင် စည်းရုံးရေး ဖွဲ့စည်းပုံ ဦးစားပေးလုပ်ငန်း ခွဲ အဆင့်များ ပြောင်းလဲမှု ဖြစ်ပေါ်စေခြင်း ဖြစ်သည်။ ကျေးဇူးပြု၍ လေ့လာ ဆွေးနွေး ပြောဆို ပြန်လည် သုံးသပ်ပေးပြီး အတည်ပြုလိုက်သည်။ ထို့နောက်တွင် ဦးစားပေးလုပ်ငန်း ခွဲ အဆင့်များကို အတည်ပြုထားစဉ် အခြေခံဥပဒေ ပညာများ ပြီးစီးပြီး ကျေးဇူးပြု၍ လေ့လာ ဆွေးနွေး ပြောဆို ပြန်လည် သုံးသပ် ဆွေးနွေးပေးပြီး အတည်ပြုလိုက်သည်။

အစီအစဉ် (၇) => ဆက်လက်ပြီး ယခုလှုပ်ရှားရေး ဖွဲ့စည်းပုံအခြေခံဥပဒေ ပညာများ တို့ကို ပထမ နှစ်တွင် ကျေးဇူးပြု၍ လေ့လာ ဆွေးနွေး ပြောဆို ပြန်လည် သုံးသပ်ပေးထားသော ဦးစားပေးလုပ်ငန်း ခွဲများကို အတည်ပြုပေးပြီး အခက်အခဲ၊ မျှော်မှန်းချက် နှင့် ဦးစားပေး လုပ်ငန်းများကို အတည် ပြုလိုက်သည်။ ထို့နောက်တွင် ကျေးဇူးပြု၍ လေ့လာ ဆွေးနွေး ပြောဆို ပြန်လည် သုံးသပ် ဆွေးနွေးပေးပြီး အတည်ပြုလိုက်သည်။

ပုဂံ-တစ်ပြိုင်နက် - အပည် -

လက်မှတ်-

၀၄.၇.၇၇-

အတည်ပြုသူ - အပည် -

လက်မှတ်-

၀၄.၇.၇၇-

အစီအစဉ် (၈) ⇒ သက်လက်ပြီး ယက်ထောက်နည်းပညာများ နှင့် ယူထုစည်းရုံးရေးများကို ကျေးရွာစီမံခန့်ခွဲမှုအဖွဲ့များက ပြန်လည်အကူအညီပြုသည်။ ထိုအဖွဲ့တွင် ပထမဒုတိယ ဖွဲ့စည်းထားသော ကော်မတီအဖွဲ့ကို ကျေးရွာများထု ရှေ့တွင် ဝင်ထုတ်ပြီး ကော်မတီဝင်များ၏ ဆန္ဒကို ယူထုစည်းရုံးရေးများက ဖော်ပြပေးသည်။ ထိုနောက်တွင် ကော်မတီအဖွဲ့ဝင်များအပြောင်းအလဲ အနည်းငယ်ရှိသည်။ လက်ထက်ရှိသော ကော်မတီအဖွဲ့ဝင်များကို ကျေးရွာများထုက အဆိုပြုထား စနစ်ဖြင့် ပြန်လည်ရွေးချယ်ခဲ့သည်။ ထိုနောက် ရွေးကောက်ပွဲအားဖြင့် ကော်မတီဝင် (၁၅) ယောက်ကို အောင်မြင်စွာ ဖွဲ့စည်းပြီး ပြန်လည်အကူအညီပြုခဲ့သည်။

အစီအစဉ် (၉) ⇒ သက်လက်ပြီး ယူထုစည်းရုံးရေးများက ကော်မတီဝင် အင်တာနက်နှင့် ဝက်ဘ်ဆိုက်ကို ပြန်လည်ရှင်းပြပေးသည်။ ထိုနောက် တွင် စီမံကိန်း၏ အောင်မြင်မှု ရရှိအောင် ဆောင်ရွက်ပေးရန် ဆောင်ရွက်ပေးသည်။

အစီအစဉ် (၁၀) ⇒ နောက်ဆုံးတွင် ကျေးရွာစီမံထောက်ပံ့မှုနှင့် က ပဒုတိယထက် မှုပေါင်းပါဝင်မှု ပိုမိုအားပေးပေး အောင် ပါဝင်ကြပါရန် နှင့် ယူထုစည်းရုံးရေးအဖွဲ့များ ပိုမိုထည့်ဝင်စေရန်အတွက် အဖွဲ့အစည်းများ ပြန်လည်အောင်တက်ရောက်လာပြီး အစည်းအဝေး ပြုပြင်ဆောင်ရွက်ခဲ့သည်။ ပါဝင်ဆွေးနွေးသည် အတွက် ကျေးဇူးတင်ကြောင်း ပြောကြားသည်။ ယူထုစည်းရုံးရေးများက အစည်းအဝေး အောင်မြင်စွာ ပြုပြင်ဆောင်ရွက်ခြင်း အတွက် နှစ်ခြိုက်စွာ နှစ်ခြိုက်စွာ ဆက်လက်ဆောင်ရွက်ပေးမည်။

မှတ်တမ်းပြုသူ - အမည် - မြတ်နိုးဥဒါန်း လက်မှတ် - *Punth* ဝန်ရက် - ၂၃.၆.၂၀၁၇

အတည်ပြုသူ - အမည် - ဦးဖိုးစွယ် လက်မှတ် - *စိ* ဝန်ရက် - ၂၃.၆.၂၀၁၇

ကမ္ဘာ့အလံ့ကံၤ သီးတံးပေးလုပ်ကိးချုပ်ပေးတံး

၂၅ - ရက်ပေး

ကျေးဇူးတင်စွာ - ကြိုအင်

ကဏ္ဍ	ဦးစား လေးအ ဆင့်	လုပ်ကိးအမျိုးအစား	အဆိုပါအချို့			စတင်ပုံစံ အဖွဲ့အစည်း(ဖွဲ့) ၄၀၄	ဗဟို ဦး	
			ကျား	မ	အားမ			
အခြေခံအထောက်အပံ့ကဏ္ဍ (လမ်း၊တံတား၊ရေဖျော်၊ဒီဇယ်၊အား)	1	ရေဖျော်ကန်တူးချဲခြင်းလုပ်ငန်း	၂			၂၀၀၉	၂၀၁၀	
	2	ရေဖျော်ကန်ကန်ကန်အဖွဲ့အစည်း			၂	၂၀၀၉	၂၀၁၀	
	3	အထွေအစားအဖွဲ့အစည်း			၂	၂၀၀၉	၂၀၁၀	
	4	ရေဖျော်ကန်ကန်	၂			၂၀၀၉	၂၀၁၀	
	5	တံတားအဖွဲ့အစည်းအဖွဲ့အစည်း		၂		၂၀၀၉	၂၀၁၀	
အခြေခံအထောက်အပံ့ကဏ္ဍ (လမ်း၊တံတား၊ရေဖျော်၊ဒီဇယ်၊အား)								
အခြေခံအထောက်အပံ့ကဏ္ဍ (လမ်း၊တံတား၊ရေဖျော်၊ဒီဇယ်၊အား)								
အခြေခံအထောက်အပံ့ကဏ္ဍ (လမ်း၊တံတား၊ရေဖျော်၊ဒီဇယ်၊အား)								
အခြေခံအထောက်အပံ့ကဏ္ဍ (လမ်း၊တံတား၊ရေဖျော်၊ဒီဇယ်၊အား)								
အခြေခံအထောက်အပံ့ကဏ္ဍ (လမ်း၊တံတား၊ရေဖျော်၊ဒီဇယ်၊အား)								
အခြေခံအထောက်အပံ့ကဏ္ဍ (လမ်း၊တံတား၊ရေဖျော်၊ဒီဇယ်၊အား)								
အခြေခံအထောက်အပံ့ကဏ္ဍ (လမ်း၊တံတား၊ရေဖျော်၊ဒီဇယ်၊အား)								
အခြေခံအထောက်အပံ့ကဏ္ဍ (လမ်း၊တံတား၊ရေဖျော်၊ဒီဇယ်၊အား)								
အခြေခံအထောက်အပံ့ကဏ္ဍ (လမ်း၊တံတား၊ရေဖျော်၊ဒီဇယ်၊အား)								
အခြေခံအထောက်အပံ့ကဏ္ဍ (လမ်း၊တံတား၊ရေဖျော်၊ဒီဇယ်၊အား)								
အခြေခံအထောက်အပံ့ကဏ္ဍ (လမ်း၊တံတား၊ရေဖျော်၊ဒီဇယ်၊အား)								
အခြေခံအထောက်အပံ့ကဏ္ဍ (လမ်း၊တံတား၊ရေဖျော်၊ဒီဇယ်၊အား)								
အခြေခံအထောက်အပံ့ကဏ္ဍ (လမ်း၊တံတား၊ရေဖျော်၊ဒီဇယ်၊အား)								
အခြေခံအထောက်အပံ့ကဏ္ဍ (လမ်း၊တံတား၊ရေဖျော်၊ဒီဇယ်၊အား)								
အခြေခံအထောက်အပံ့ကဏ္ဍ (လမ်း၊တံတား၊ရေဖျော်၊ဒီဇယ်၊အား)								
အခြေခံအထောက်အပံ့ကဏ္ဍ (လမ်း၊တံတား၊ရေဖျော်၊ဒီဇယ်၊အား)								
အခြေခံအထောက်အပံ့ကဏ္ဍ (လမ်း၊တံတား၊ရေဖျော်၊ဒီဇယ်၊အား)								