

ပြည်ထောင်စုသမ္မတမြန်မာနိုင်ငံတော်အစိုးရ
စိုက်ပျိုးရေးမွေးမြူရေးနှင့်ဆည်မြောင်းဝန်ကြီးဌာန
ကျေးလက်ဒေသဖွံ့ဖြိုးတိုးတက်ရေးဦးစီးဌာန



ကျေးရွာဖွံ့ဖြိုးရေးအစီအစဉ်



ရွာကိုင်းကောင်းအုပ်စု၊ ရွာကိုင်းကောင်းကျေးရွာ

၂၀၂၀ခုနှစ် (တတိယနှစ်စီမံကိန်းစက်ဝန်း)



မာတိကာ

၁။ လှိုင်းဘွဲ့မြို့နယ်အခြေပြမြေပုံ.....	1
၂။ ကျေးရွာအုပ်စုမြေပုံ(တည်နေရာ)	2
၃။ ကျေးရွာအုပ်စုတွင်ပါဝင်သောကျေးရွာများ.....	3
၄။ ကျေးရွာအခြေခံအချက်အလက်များ(ကျေးရွာသမိုင်းကြောင်း)	4
.....	6
၅။ လူထုပူးပေါင်းပါဝင်သော လူမှုဆန်းစစ်ခြင်း နှင့်အကဲဖြတ်ခြင်း လုပ်ငန်းစဉ် (PSA/PRA) အကျဉ်းချုပ်ဇယား	7
၆။ ကျေးရွာဖွံ့ဖြိုးရေးအစီအစဉ်တွင်အသုံးပြုခဲ့သော PRA Tool တစ်ခုချင်းစီအတွက် သုံးသပ်ချက်များ.....	8
၆.၁ ကျေးရွာလူမှုရေးနှင့်အရင်းအမြစ်ပြမြေပုံ (Social Map)	8
၆.2 ရာသီခွင်ပြပြက္ခဒိန်(Seasonal Calendar)	10
.....	10
6.3 ဥစ္စာခန့်ကြွယ်ဝမှုပြဇယား (Wealth Ranking).....	12
6.4 ကျားမပင့်ကူအိမ်သုံးသပ်ခြင်း (Cob Web)	14
6.5 အရင်းအမြစ်အသုံးချမှုပုံစံပြဇယား (Asset Mapp	16
.....	16
ing).....	16
6.6 အဖွဲ့အစည်းချိတ်ဆက်မှုပြဇယား (Venn Diagram)	19
၇။ ကော်မတီဝင်များရွေးချယ်ခြင်းနှင့် ကျေးရွာဖွံ့ဖြိုးမှုအစီအစဉ်ဆောင်ရွက်မှုမှတ်တမ်း	22
.....	22
၈။ ကျေးရွာအခြေခံအချက်အလက်များ-စ၁	23
၉။ စီမံကိန်းစက်ဝန်းအချိန်ဇယား- စ၂.....	27
၁၀။ ကျေးရွာဖွံ့ဖြိုးရေးဦးစားပေးအစီအစဉ်-စ၃.....	28
ကျေးရွာဖွံ့ဖြိုးရေးဦးစားပေးအစီအစဉ်-စ၃(တတိယနှစ်စက်ဝန်း).....	28
၁၁။ အစည်းအဝေးမှတ်တမ်းများ.....	32
.....	32
၁၂။ ကဏ္ဍအလိုက်ဦးစားပေးဖွံ့ဖြိုးရေးလုပ်ငန်းများ	34
.....	34

၁။ လှိုင်းဘွဲ့မြို့နယ်အခြေပြမြေပုံ

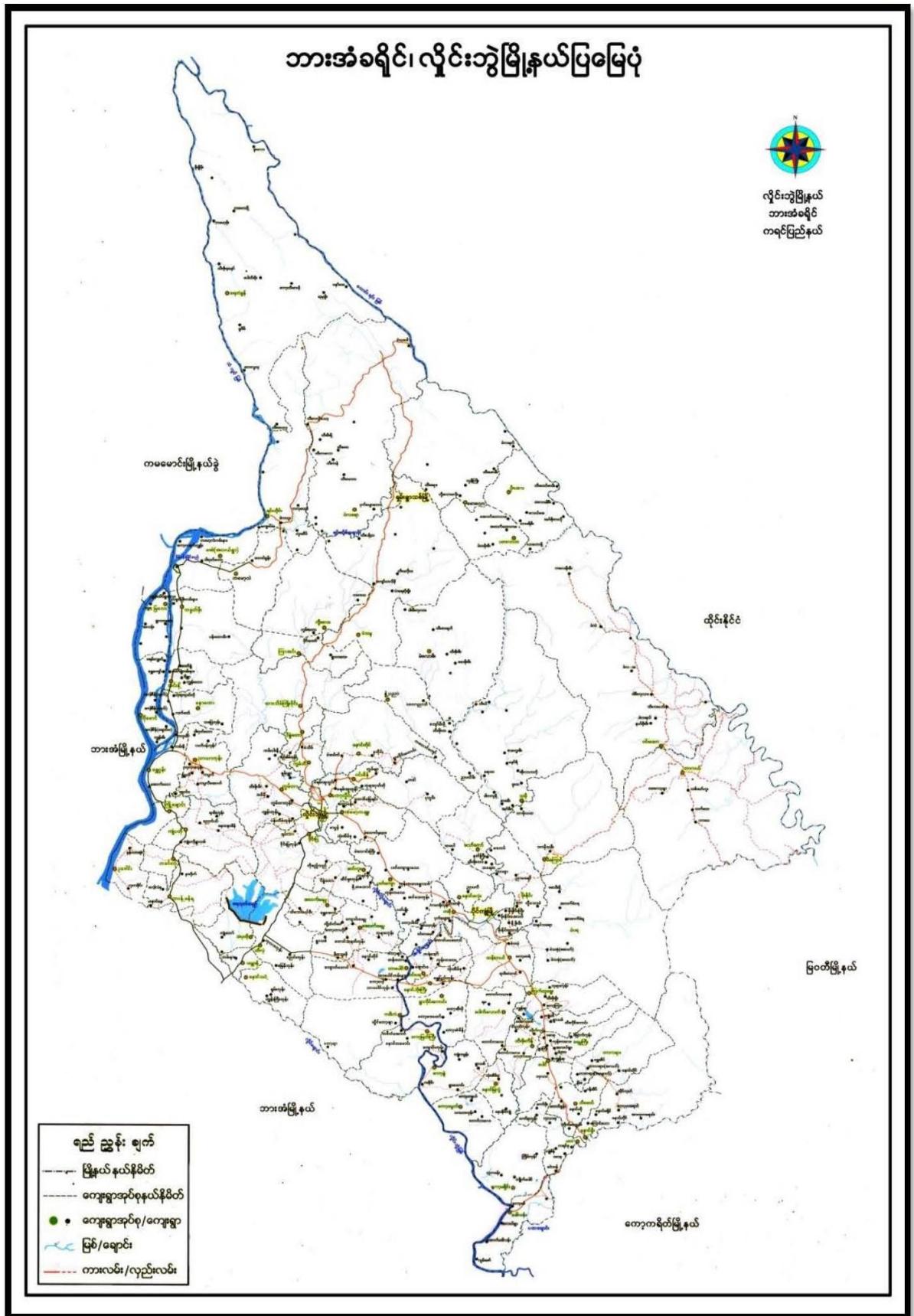

ကျေးရွာဖွံ့ဖြိုးရေးအစီအစဉ် လူထုပဟိုပြုစီမံကိန်း

၂။ ကျေးရွာအုပ်စုမြေပုံ(တည်နေရာ)

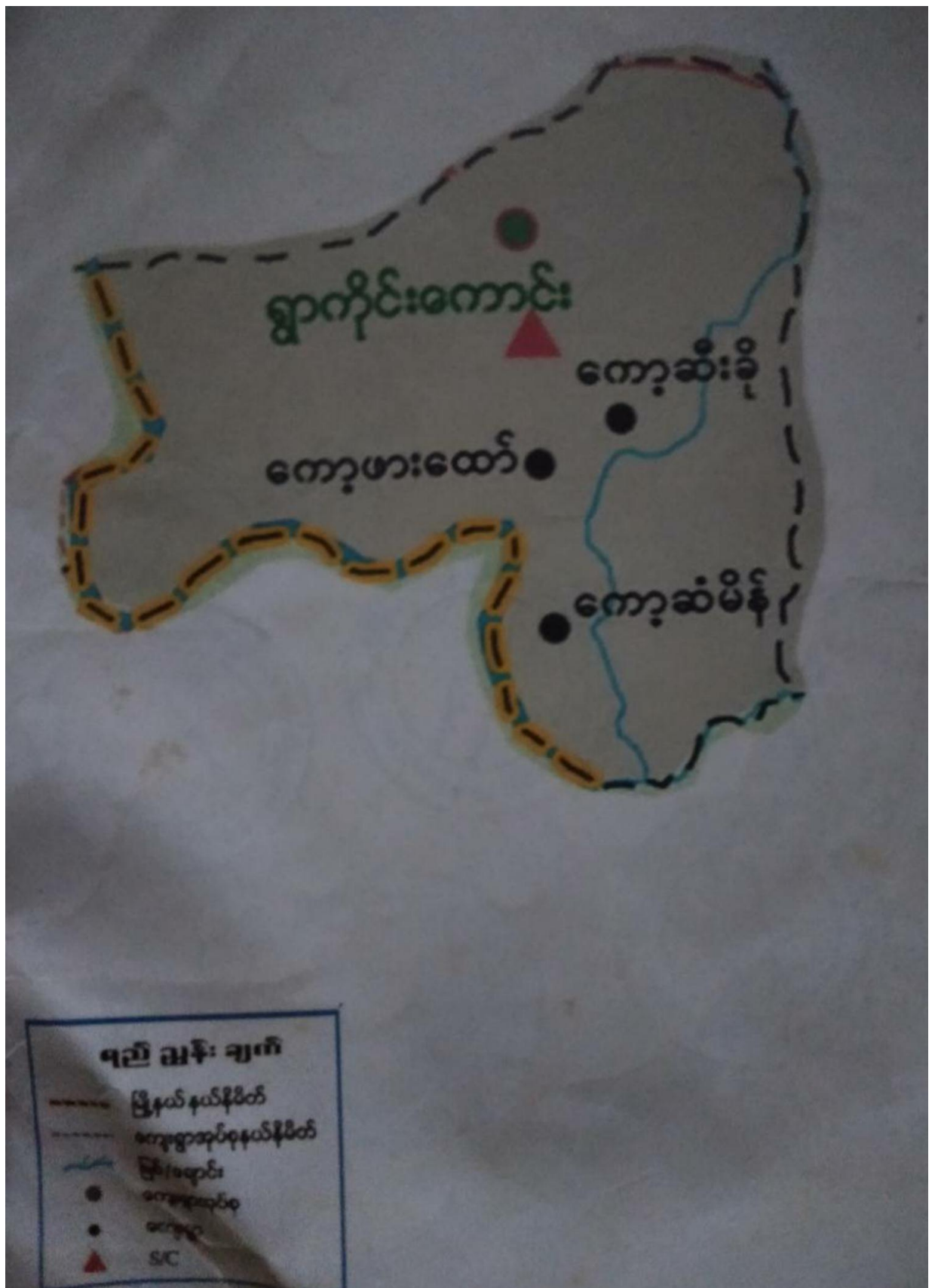

ကျေးရွာဖွံ့ဖြိုးရေးအစီအစဉ် လူထုပဟိုပြုစီမံကိန်း

၃။ ကျေးရွာအုပ်စုတွင်ပါဝင်သောကျေးရွာများ

၁။ ရွာကောင်းကိုင်းကျေးရွာ

၂။ ကော့စီးစို

၃။ ကော့ဖာထော်

၄။ ကော့ဆံမိန်

၄။ ကျေးရွာအခြေခံအချက်အလက်များ(ကျေးရွာသမိုင်းကြောင်း)

No
Date

ဣန္ဒြေ၊ကောင်း၊ကျေးရွာ၊ သမိုင်း၊အကျဉ်း

=====

= ဣန္ဒြေ၊ကောင်း၊ကျေးရွာသည် . ကျေးပြည်နယ် - ဣန္ဒြေ၊ကောင်း၊
နယ် - ကောင်းပြည်၊ . မိုင်းကျွန်းမြို့တွင်း - တစ်ခုရှိသည် . ဣန္ဒြေ၊ကောင်း၊
ကျေးရွာတွင်း . အရှေ့ - မိုင်းကျွန်းပြည်နယ်၊ . နေထိုင်ကြခြင်း - ရွာအုပ်
အောက် . မုဒုံအစာအောင် မြား၊ ဖြစ်လာသည် .

= ဣန္ဒြေ၊ကောင်း၊ကျေးရွာမှာ . ဘာသာရေးတွင်း - ဣန္ဒြေ၊ကောင်းကြီး၊
ကျောင်း၊ တစ်ကျောင်း၊ ဣန္ဒြေ၊ကောင်း၊ကျေးရွာသည် . မြားရေး
တွင်း . ရှေးဦးအရွယ် . ၁၆၈၁ခုနှစ် - မြို့ပျက်စီးသွားပြီးနောက်
မူကြွ - ကျောင်း၊ တစ်ကျောင်း၊ ဣန္ဒြေ၊ကောင်း၊ မြား . အစာ
(မုဒုံအစာ) ကျောင်း၊ တစ်ကျောင်း၊ ရှိသည် .

ကျေးရွာတွင်း . နေထိုင်ခြင်း . မြို့ . မြို့အုပ်ကြီး
ကျား၊ ဦး . မ . ဦး . ကျားမပေါင်း၊ ဦး
ရှိသည် .

ကျေးရွာ . ဖြစ်ပေါ်လာမှု

=====

‘ယာ - ကွင်း’ မြား၊ မြို့၊ ဣန္ဒြေ၊ကောင်း - မှ . အစဉ်အဆက် . ရွာပထမ
မြို့ - ရှေးဦးကျား၊ မြား၊ သည် . ဝယ်ကွင်း၊ ယာကွင်း၊ မြား၊ ကျွဲ
အမြို့မြို့ . မိဘာ၊ ခုအချိန် အသက်ကြီး မြို့ ဖြစ်လာသည် .
ဝယ်ကွင်း၊ ယာကွင်း၊ တဲတွင်း . ကာလရှည်တာ . နေထိုင်ကြခြင်း၊
ကွင်း၊ မြား၊ ကျွဲ - အထောက်အပံ့ . ရွာတစ်ရွာ ဖြစ်လာခြင်း၊
ကျွဲ၊ ကျား၊ မြား၊ (ဦး) ရှေးဦး . နောက်မြို့ . မူကြွ၊ မြား၊ ရှိ . ဦး
ကား . အရှေ့ . သိရှိရပါသည် . ကွင်း၊ သည် . တစ်ခုခု၊ ဝေ
မပုတ်ပေ . ကွင်း၊ မြား၊ ကျွဲ၊ ရှိပါသည် . ၄၆၊ ကွင်း၊ မြား၊ သည်
တစ်ကွင်း၊ ခု . တစ်ကွင်း၊ ဖြစ်သင့်၊ မြား၊ လာရာတွင်း . အစဉ်
ဖော်တန်၊ ခြင်း၊ မရှိဘဲ . ကောင်း . ကောင်း . ကျေး . ကျေး . ခု .
ဖြစ်သင့်၊ . မြား၊ လာရာခြင်း၊ ဖြစ်သင့် - ကောင်း ကျေးဝေ
ကွင်း၊ မြား၊ မှ . ကျွဲ၊ ကျား၊ မြား၊ က . ပေါ်၍ ဖြစ်လာ . တစ်ခု
သည် . ‘ကွင်း’ ကျွဲ . ကျွဲ . ကျွဲ . ကျွဲ . ‘ယာ’ မူကြွ၊
‘ကောင်းကျေး’ ကျွဲ . ကျွဲ . ကျွဲ . ‘ကျွဲ၊ ကျွဲ’ မှ . ပေါ်၍
အစဉ်အဆက် - ရှိသည် .

ကျေးဇူးတော်ကြီးအား-ဆောင်ယူပြီးစီး
 အကျိုးရှိစွာ-အဝဝအတွက်- 'ကျေးဇူးတော်' နှင့်
 နှစ်သက်-အသက်-ယူပါ-အကျိုးရှိ-ပါ-ပြီ
 ၄၈-တော်တွင်-ကျေးဇူး-တော်-အတွက်
 နှစ်သက်-ဖြစ်ပါ-ပြီ- ကျေးဇူး-တော်-အတွက်
 အကျိုး-တွင်-ကျေးဇူး-တော်-အတွက်- နှစ်သက်-ဖြစ်ကြောင်း
 ဖြစ်တော်-မူ-ပါ-သည်။

ယခု-တော်-ကာလ-တွင်-မူ- ကျေးဇူး-တော်-အတွက်-
 ကျေးဇူး-တော်-သည် - ကျေးဇူး-တော်-အတွက်- အကျိုး- ဖြစ်
 သည်။

၅။ လူထုပူးပေါင်းပါဝင်သော လူမှုဆန်းစစ်ခြင်း နှင့်အကဲဖြတ်ခြင်း လုပ်ငန်းစဉ် (PSA/PRA) အကျဉ်းချုပ်ဇယား

လူထု ဗဟိုပြု ဖြစ်ပုံကိန်း
လူမှုဆန်းစစ်ချက် (PRA) နှင့် အကဲဖြတ်ချက်အချက်အလက်များ

ကျေးဇူးတင်စွာ ဆက်သွယ်ရန်
ကျေးဇူးတင်စွာ ဆက်သွယ်ရန်

စဉ်	အရေးကြီးဆိုင်ရာများ	အကြောင်းအရာများ	အရေးကြီးဆိုင်ရာများ		ပါဝင်သူများ၏ အတွက်
			လူမှု	မ	
၀။	၂၆.၆.၁၉	လူမှုအဖွဲ့အစည်း အဖွဲ့အစည်းများ ဆန်းစစ်ချက်များ	၇၆	၈၈	၁၇၄
၁။	၂၆.၆.၁၉	ဒုက္ခရောက်ရှိနေသူများနှင့် ဆက်သွယ်မှုများ	၇၆	၈၈	၁၇၄
၂။	၂၆.၆.၁၉	ကျေးဇူးတင်စွာ ဆက်သွယ်ရန် ဖြစ်ပုံကိန်းနှင့် ဆက်သွယ်မှုများ	၇၆	၈၈	၁၇၄
၃။	၂၆.၆.၁၉	လူမှုအဖွဲ့အစည်းများ ဆန်းစစ်ချက်များ	၇၆	၈၈	၁၇၄
၄။	၂၆.၆.၁၉	လူမှုအဖွဲ့အစည်းများ ဆန်းစစ်ချက်များ	၇၆	၈၈	၁၇၄
၅။	၂၆.၆.၁၉	လူမှုအဖွဲ့အစည်းများ ဆန်းစစ်ချက်များ	၇၆	၈၈	၁၇၄
၆။	၂၆.၆.၁၉	လူမှုအဖွဲ့အစည်းများ ဆန်းစစ်ချက်များ	၇၆	၈၈	၁၇၄

၆။ ကျေးရွာဖွံ့ဖြိုးရေးအစီအစဉ်တွင်အသုံးပြုခဲ့သော PRA Tool တစ်ခုချင်းစီအတွက် သုံးသပ်ချက်များ

၆.၁ ကျေးရွာလူမှုရေးနှင့်အရင်းအမြစ်ပြမြေပုံ (Social Map)



၆.၂ ရာသီခွင်ပြပြကွဲဒီနီ (Seasonal Calendar)

နေ့စွဲ - ၂၆.၆.၂၀၁၉
 ကျေးဇူး - ၅၅ ကိုဦးကောင်း

ရာသီခွင်ပြပြကွဲဒီနီ

ဒုတိယနှစ်
 ပါဝင်သူ - က. ၇၆
 မ - ၉၈

အကြောင်းအရာ	ဇူလိုင်	ဇူလိုင်	ဇူလိုင်	ဇူလိုင်	ဇူလိုင်	ဇူလိုင်	ဇူလိုင်	ဇူလိုင်	ဇူလိုင်	ဇူလိုင်	ဇူလိုင်	
ခိုက်ပျိုးရေ	-	-	-	ပျိုးကျ	ကောက်စိုက်	ကောက်စိုက်	ကောက်စိုက်	ကောက်စိုက်	ကောက်စိုက်	ခွမ်းပုတ်	-	မဲပုတ်
ကျန်းမာရေး			ခမ်းပျက် ဝမ်းဗျာ	ဝမ်းဗျာ					ခမ်းပျက် ဝမ်းဗျာ			
ရာသီဥတု												
ပွဲတော်	သီတင်းပတ်	ကရင် စာလမ်းပွဲ	-	ဝါဆိုသင်္ကြန်	ပက်ချက်ပွဲ	ဆီဆွမ်း ခင်းပွဲ	ကဆုန်ပွဲ	မိုးခင်းပွဲ	-	ကရင်ပွဲ သင်္ကြန်ပွဲ	ထမင်းပွဲ	ရှင်ဇော်
ဝင်ရက် ထွက်ရက်	၅/၅ - ၅/၅	၅/၅ - ၅/၅	၅/၅ - ၅/၅	၅/၅ - ၅/၅	၅/၅ - ၅/၅	၅/၅ - ၅/၅	၅/၅ - ၅/၅	၅/၅ - ၅/၅	၅/၅ - ၅/၅	၅/၅ - ၅/၅	၅/၅ - ၅/၅	၅/၅ - ၅/၅
အားလပ်ချိန်	///	///	///							///	///	///

ကျေးဇူးဖွံ့ဖြိုးရေးအစီအစဉ် လူထုပဟိုပြုစီမံကိန်း

ပြည်တွင်း ဖြစ်ရပ်များ

အွေးကောက်ပွဲ၊ ရွေးကောက်ပွဲ၊ ဆန်းစစ်ခြင်း

ကျေးရွာအုပ်စု - ရွာကိုင်၊ ကောင်း

ရက်စွဲ - ၂၆.၆.၁၉

ကျေးရွာ - ရွာကိုင်၊ ကောင်း

- ဝါဆိုမကွင်း ပျိုးကျ ဖြို ဝါခေါင်၊ ကော်သမင်း၊ အိတင်း၊ ကျွတ်မဟာ၊ တွင်ကောက် ခြံစက် သည်း၊ စာနိအောင် များ၊ ပုဂံစက် မဟာ၊ တွင်ကောက် ရိုက် သည်း၊ ဖြာဆိုမကွင်း ဒုတိယ နှစ်၊ စာစိမ်း၊ မကွင်း ပုဂံစက် သည်း။
- စာစိမ်း၊ စာနိ၊ ကဆုန်မဟာ၊ တွင်ပူပင်း၊ ဖြို၊ ဒုတိယ နှစ်၊ ကော်ရွာ ဖြို ဝါဆို၊ ဝါခေါင် မကွင်း မိုး မဟာ သည်း။ ကော် သမင်း၊ ဒုတိယ နှစ်၊ ကျွတ်မကွင်း မြို့၊ ကနည်း၊ ယင်ရွာ ဖြို ကျန်သော မဟာ၊ တွင် ဂျာဆိုပုဂံစက် သည်း။
- စာနိ၊ မကွင်း သင်္ကြန် ပွဲ၊ ကဆုန်မကွင်း ကျင်စာပေဆင်း၊ ပွဲ၊ ဝါဆိုမကွင်း ဝါဆို သင်္ကြန်၊ ကော် ပွဲ၊ ဝါခေါင်မကွင်း လက်ချည်း ပွဲ၊ ကော် သမင်း၊ မကွင်း အိတင်း၊ ကောင်း၊ ပွဲ၊ အိတင်း၊ ကျွတ်မကွင်း ကဆုန် ပွဲ၊ စာနိအောင် များ၊ မကွင်း ဖြို၊ ကနည်း ပွဲ၊ ဖြာဆိုမကွင်း ကျင် ဒုတိယ နှစ်၊ ကနည်း ပွဲ၊ စာနိအောင် မကွင်း ဂျာဆို စာပေ ပွဲ၊ စာစိမ်း၊ မကွင်း ဂွမ်းပူပင်း ကော် စာနိ သည်း။
- ကဆုန်၊ ဒုတိယ၊ ဝါဆို၊ ဝါခေါင်၊ ကော်သမင်း၊ အိတင်း၊ ကျွတ်၊ စာနိအောင် များ၊ စာနိအောင် မဟာ၊ တွင် ဝင်ရွေး ဂျာဆို၊ ကျွတ်ရွေး မရှိပါ။
- ဒုတိယကဆုန်၊ စာစိမ်း၊ မကွင်း ဝင်ရွေး ဂျာဆို၊ ကျွတ်ရွေး မည်း၊ ဂျာဆိုမကွင်း ဝင်ရွေး ဂျာဆို နည်းပါး ဖြို၊ ကျွတ်ရွေး မည်း၊ နည်းပါး သည်း။
- စာနိ၊ မကွင်း အား မပ်ချိန် မဟာ၊ ဖြို၊ ကဆုန်မကွင်း စာစိမ်း၊ မကွင်း အား မပ်ချိန် မဟာ၊ ကော်၊ ဂျာဆို၊ ဒုတိယ၊ ဖြာဆိုနှင့် စာနိအောင် မဟာ၊ တွင် အား မပ်ချိန် နည်း ပါး ဖြို ကျန်သော မဟာ၊ တွင် အား မပ်ချိန် မရှိပါ။

မူ၊ စာစိမ်း ပါဝင်အွေးကောက်ပွဲ - ကျား (၇၆) - မ (၉၈)

6.3 ဥစ္စာရေးကြွယ်ဝမှုပြဇယား (Wealth Ranking)

နေ့စွဲ - ၂၆. ၆. ၂၀၁၉ ဒုတိယနှစ်

ကျေးရွာ - ကျေးရွာကြီးကမ်း **ဥစ္စာရေးကြွယ်ဝမှုပြဇယား** ပါဝင်သူက - ၇၆

မ - ၉၈

အကြောင်းအရာ	အဆင့်သတ်မှတ်ချက်	အိမ်ထောင်စုအရေအတွက်	ရာခိုင်နှုန်း
ပြေလည်သော အုပ်စု	ကား (၁စီး)၊ ဆိုင်ကယ် (၁)၊ လယ် (၃) ဧက၊ TV၊ စတုရန်း၊ လှော်လှည်း (၁၀၀၀)၊ နွား (၄) ဧက၊ ဆိတ် (၃)၊ စိုက်ပျိုးရေး၊ ကမ်း၊ ဖွား၊ ကိုဗိုလ်၊ ဆိတ်၊ ဆေး၊ ပုစွန်	၂၀	၂%
အာလယ်အလတ် အုပ်စု	ဆိုင်ကယ် (၁)၊ လယ် (၁) ဧက၊ TV၊ စတုရန်း၊ ဝက် (၁)၊ ဩက် (၅)၊ ဘဲ (၅)၊ သစ်သီး၊ အိမ်၊ ကမ်း၊ ဖွား၊ ကိုဗိုလ်၊ ဆိတ်၊ ဆေး၊ ပုစွန်	၁၀၀	၃၃%
မပြေလည်သော အုပ်စု	ခက်အိမ် (၁)၊ ဩက် (၁)၊ ဝက် (၁)၊ ဝါး၊ အိမ်၊ နေ့စား၊ ကျွန်း၊ ကမ်း၊ ဖွား၊ ကိုဗိုလ်၊ ဆိတ်၊ ဆေး၊ ပုစွန်	၁၇၉	၆၀%
စုစုပေါင်း		၂၉၉	၁၀၀%

ကျေးရွာဖွံ့ဖြိုးရေးအစီအစဉ် လူထုပုဂ္ဂိုလ်ပြုစီမံကိန်း

ဥက္ကဋ္ဌကြွယ်ဝခြင်း

ရွေးချယ်ရေး ဝန်ကြီးဌာန၊ အစိုးရအဖွဲ့

ရွေးချယ်မှုအဖွဲ့ဝင် ဦးကျင်းစောင်း

ရွေးချယ်မှု ဦးကျင်းစောင်း

ရက်စွဲ ၂၀၂၃.၀၅.၂၅

ကျွန်းကျေးရွာ၊ ရွာတွင် မြေပမာဏ သောဗီဇကောင်စုမှာ (၁၀၀) ဧက၊
မာမာသစ်ကောင်စု (၁၀၀) ဧက၊ မြေပမာဏ သောဗီဇ
ကောင်စုမှာ (၁၇၅) ဧကရှိသည်။

မမြေပမာဏ သောဗီဇကောင်စု ၇၅ ဧက၊ မာမာသစ်ကောင်စု ၁၀၀ ဧက၊
မာမာသစ်ကောင်စု ၁၀၀ ဧက၊ ပျံ့ပြန့်ဝေနေမှု မရှိဘဲ ကျွန်းကျေးရွာတွင်
ဖြစ်ပေါ်နေသည်။

ဆင်းရဲနွမ်းပါးသူများ စားသောက်ရန်နှင့် ကျန်းမာရေး
အတွက် အထူးအရေးကြီးသော မြေပမာဏ သောဗီဇကောင်စုများ စားသောက်ရန်
အရေးကြီးပြီး မြေပမာဏ သောဗီဇကောင်စုများ စားသောက်ရန်
ဦးစွာ ဖြစ်ပေါ်နေသည်။

ပူးပေါင်းပါဝင်ရွေးချယ်မှု - ရက်စွဲ (၇၆) စာ (၉၈)

6.4 ကျားမပင့်ကူအိမ်သုံးသပ်ခြင်း (Cob Web)

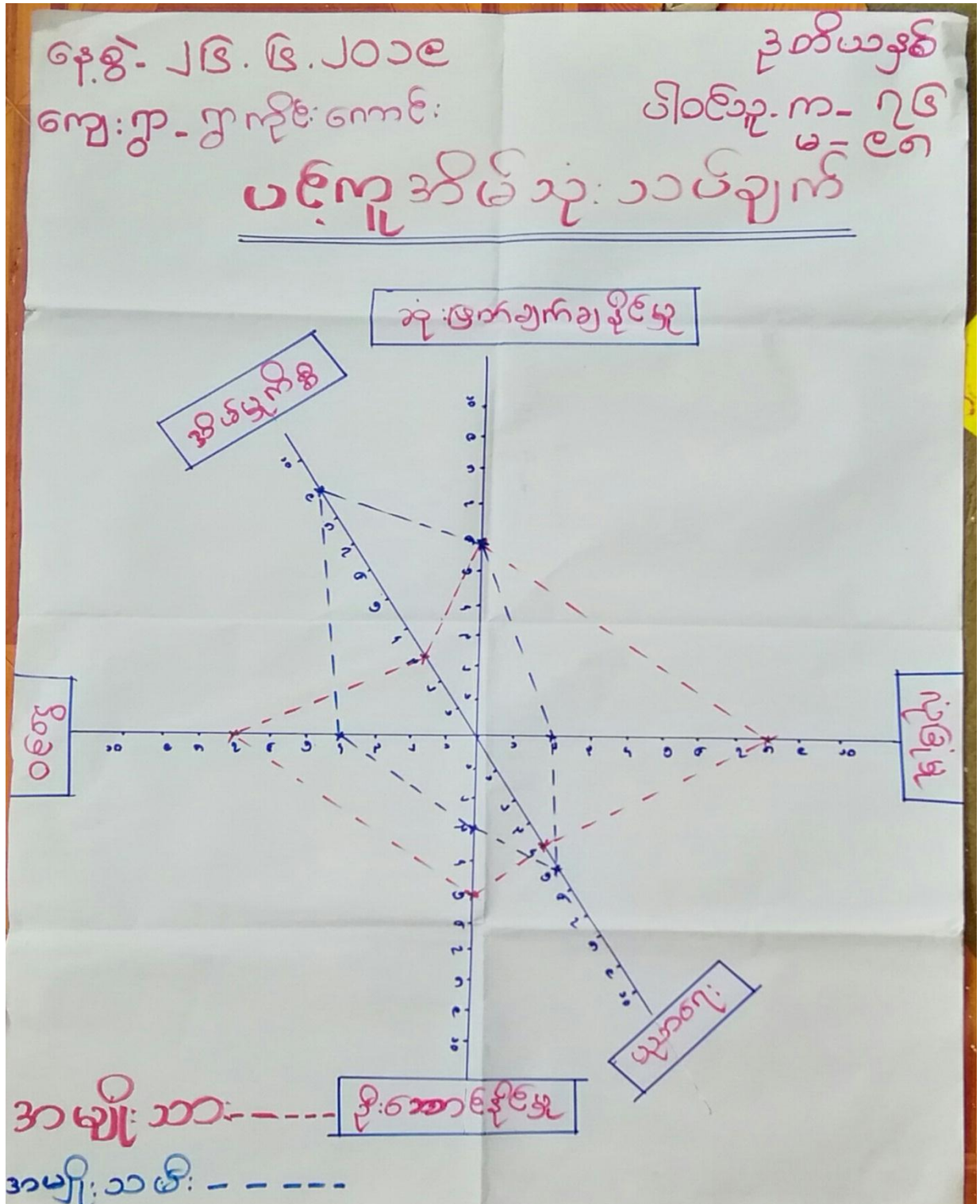

ကျေးရွာဖွံ့ဖြိုးရေးအစီအစဉ် လူထုပဟိုပြုစီမံကိန်း

ပဇာနည်

ကျေးဇူး ခြံစားခြင်းဆိုင်ရာစာပို့ခြင်း

ကျေးဇူးရှင် ဦးကျော်စန်း

ကျေးဇူးရှင် ဦးကျော်စန်း

ရက်စွဲ ၂၀၂၀. ၆. ၁၉

အဖေအမိ၊ ဝမ်းကွဲ၊ ဦးဆောင်ချီလှည့်တင် ဖမ်းယူထားသော အဖေအမိ၊
/ ၇ နှစ်၊ ပါး၊ ဂုဏ်၊ ဖာမာမိ၊ ယမီ၊ မှားယွင်းစိမ်းယူကိစ္စအားသာမည်ကုန်ဖြစ်၊
မား၊ နှု၊ မှား၊ မှတ်စဉ်၊ မမိ၊ ယား၊ ကမ္ဘာပေ ထွက်မလုပ်လုပ်အောင် စေ့စေ့
ဖြစ်သည်။

အဖေအမိအား နှစ်စဉ် တွင် ဖမ်းယူထားသော အဖေအမိ၊ ယမီ၊ တင်၊ တွင် ဂုဏ်၊ ဖာ
ဂုဏ်၊ ၂၅ ဂုဏ်၊ ၂၅ ဂုဏ်၊ ကိစ္စရပ် မှား တွင် ဖမ်းယူထားသော မှားပါဝင် ဝမ်းကွဲ
အောင် ဖြစ်သည်။

ပညာကျ၊ တွင် ဖမ်းယူထားသော အဖေအမိ၊ ယား၊ ဂုဏ်၊ ဖာ အဖေအမိ၊
အဖေအမိ၊ ယား၊ ယွင်းစိမ်းယူကိစ္စ အားရှိအောင်၊ ကျိုးစား၊ နှု၊ စိမ်းယူကိစ္စ အောင် ဖြစ်သည်။
အဖေအမိအား တွင် ဖမ်းယူထားသော အဖေအမိ၊ ယား၊ ဂုဏ်၊ ဖာ မှားယွင်း
မရသော်လည်း၊ မမိ၊ ယား၊ ကမ္ဘာပေ ထွက်မလုပ်လုပ်အောင် အောင် ပုလဲ၊ အထွတ်
မချက်မှားအောင် ဖြစ်သည်။

မမိ၊ ယား၊ နှစ်စဉ် အဖေအမိ၊ ကိစ္စရပ်တွင် တွင် ကွာခြား ဖြစ်ပေါ်စေပြီး တက်
ကားပြန်ကျေ ဤတွင် စိမ်းယူကိစ္စ အောင်မလုပ်စေပါက တွင် ဖမ်းယူထားသော အဖေအမိ၊
မကြာမီကား၊ မမိ၊ ယား၊ အဖေအမိ၊ နှု၊ မှား၊ ဖြစ်ပေါ်စေပြီး မှား တွင် ပါဝင် နာ
အကျိုးအောင် ရှက် ယာ် ပါသည်။

ပျော်ရွှင်ပါစေအောင် ကျေးဇူးအား ကျေး - (၇၆) - (၆၆၈)

6.5 အရင်းအမြစ်အသုံးချမှုပုံစံပြယော: (Asset Mapp

အရင်းအမြစ် သုံးစွဲမှု ပြယော:

ကျေးဇူးအုတ်စု - ဂွာကိုင်: ကောင်း		မြို့နယ် - ဂွာကိုင်: အိ
ကျေးဇူး - ဂွာကိုင်: ကောင်း		ဂွာကိုင်: ၂၆.၆.၁၉
ကျား	မ	ကျား + မ
မြက်ဖြတ်ခက် အပ်ချပ်ခက်		လမ်း
လယ်ထွန်ခက်		လယ်
သစ်ဖြတ်ခက်		ကိုင်:
		တံတား
		စေတီ
		ဂျာဘာခြံ
		ခက်ကျ
		ဂျစ်
		စာကြည့်စာရင်း
		စာသင်ကျောင်း
		ဘုန်းကြီးကျောင်း
ပါဝင်ဆွေးနွေးသူ ကျား - (၇၆) ဦး (ဒုတိယယန္တရ		မ - (၉၈) ဦး (စက်ဝန်း)

အဂ္ဂင်: အဖြစ်ထိန်း ချုပ်မှု ပြဇယား:
 ကျေးဇူးအုပ်စု- ဌာနကိုင်: ကောင်း ခြုံနယ်- နှိုင်းသွ
 ကျေးဇူး- ဌာနကိုင်: ကောင်း ဂုဏ်စွဲ- ၂၆. ၆. ၁၉

ကျား:	မ	ကျား + မ
ကား ဆိုင်ကယ် လယ် ထွန်စက် မြက်ဖြတ်စက်	အပ်ချုပ်စက်	တံတား စေတီ လမ်း ချောင်း ကျော်ဘာခြံ ဂျစ် မူကြိုကျောင်း စာကြည့်တိုက် ဘုန်းကြီးကျောင်း စာသင်ကျောင်း

ပါဝင်ဆွေးနွေးသူ ကျား - (၇၆) ဦး (ဒုတိယနှင့်
 မ - (၉၈) ဦး စက်ဝန်း)

6.6 အဖွဲ့အစည်းချိတ်ဆက်မှုပြဇယား (Venn Diagram)

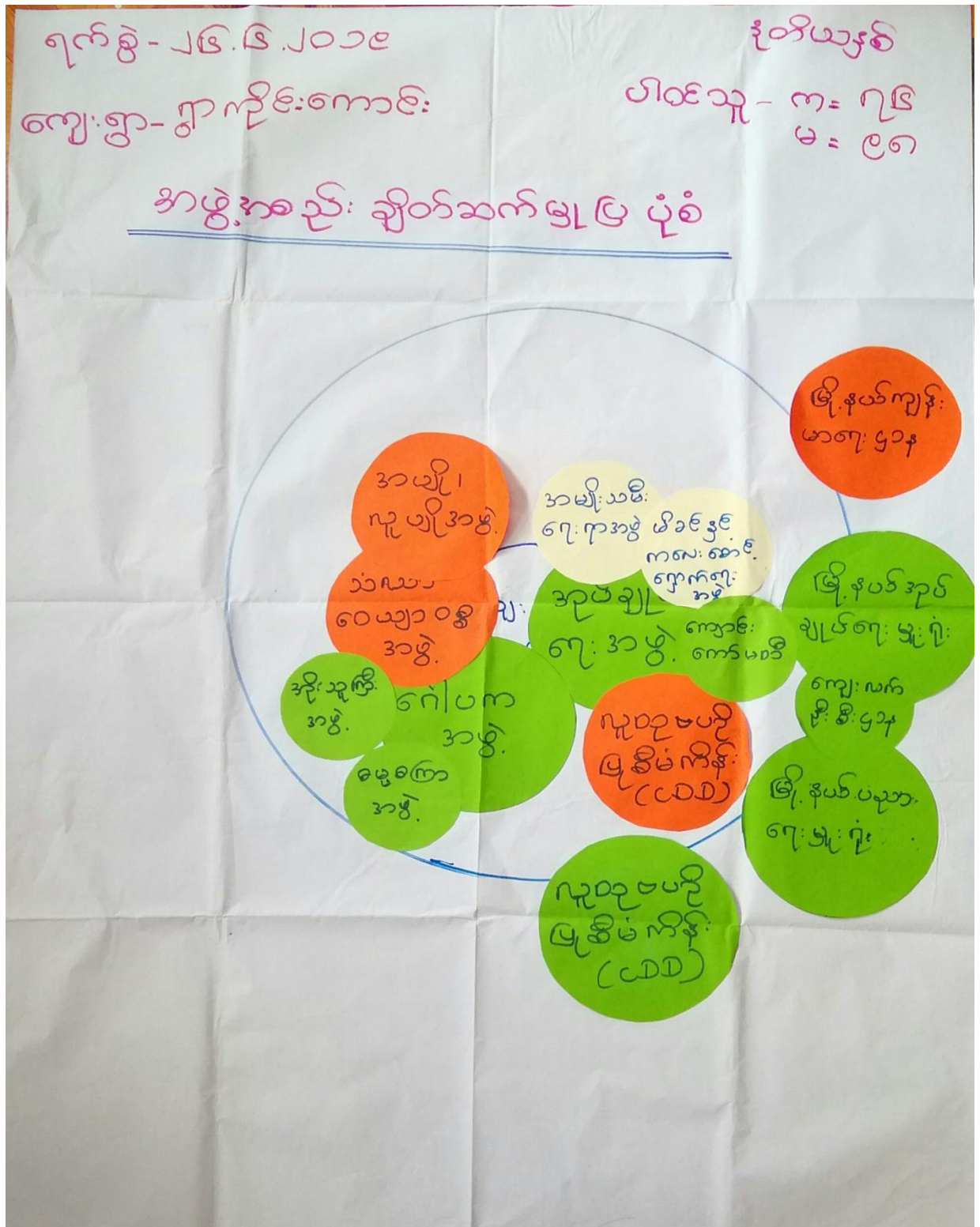

နေ့စွဲ - ၂၆.၆.၂၀၁၉

ကျေးဇူး - ဤကဏ္ဍကောင်း

ပင်းပုံစံ

ပါဝင်သူများ - ၇၆

မ - ၉၈

ကျေးဇူးတင်အဖွဲ့အစည်း

ကျေးဇူးပြုပေးအဖွဲ့အစည်း

၁။ ဒုတိယချုပ်ကျေးအဖွဲ့

၂။ ဂေါ်ပကအဖွဲ့

၃။ သံဃာ့ဝေယျာဝိဒ္ဓိအဖွဲ့

၄။ အမျိုးသမီးအဖွဲ့

၅။ အမျိုးသမီးကျေးဇူးအဖွဲ့

၆။ မိခင်နှင့်ကလေးဆောင်ရွက်ရေးအဖွဲ့

၇။ အိုးသူကြီးအဖွဲ့

၈။ ဓမ္မစင်္ကြာအဖွဲ့

၉။ ကျောင်းကော်မတီ

၁၀။ ဂူထုဗဟိုပြုစီမံကိန်း (၂၀၁၀)

၁။ ကျေးလက်ဦးစီးဌာန

၂။ ဇွဲနယ်ပညာရေးဗဟိုဌာန

၃။ ဇွဲနယ်ကျေးဇူးအဖွဲ့

၄။ ဇွဲနယ်ဒုတိယချုပ်ကျေးဇူးအဖွဲ့

၅။ ဂူထုဗဟိုပြုစီမံကိန်း (၂၀၁၀)

ကျေးဇူးတင်ပြုခြင်းဖြင့် ဖြစ်ပေါ်လာသော အခွင့်အလမ်း ချိတ်ဆက်ဖွဲ့ချုပ်

အေး၊ ဇွေး၊ ခြင်္သေ့ နှင့် သန့်၊ စစ်၊ ဖြစ်

ကျေးဇူးတင်ပြုခြင်း - ဤကဏ္ဍ၊ ကောင်း

ရက်စွဲ - ၂၀၁၆. ၁၀

ကျေးဇူး - ဤကဏ္ဍ၊ ကောင်း

- ကျွန်ုပ်တို့က ချစ်ခင်နှစ်ခြိုက်ပြီး နားထောင်ပေးကာ နားထောင်ပေးခြင်းဖြင့် ဖွဲ့ချုပ်ဖွဲ့ချုပ် ဖြစ်ပေါ်လာခဲ့ခြင်းဖြစ်သည်။
- ဤကဏ္ဍ နှင့် ကောင်း၊ ကောင်းစွာ အလုပ်ပြုခဲ့ခြင်းဖြစ်ပြီး နားထောင်ပေးခြင်းဖြင့် ဖွဲ့ချုပ်ဖွဲ့ချုပ် ဖြစ်ပေါ်လာခဲ့ခြင်းဖြစ်သည်။
- အလုပ်အကိုင် နှင့် ဖွဲ့ချုပ်ဖွဲ့ချုပ် ဖြစ်ပေါ်လာခြင်းဖြစ်ပြီး နားထောင်ပေးခြင်းဖြင့် ဖွဲ့ချုပ်ဖွဲ့ချုပ် ဖြစ်ပေါ်လာခဲ့ခြင်းဖြစ်သည်။
- အလုပ်အကိုင် နှင့် ဖွဲ့ချုပ်ဖွဲ့ချုပ် ဖြစ်ပေါ်လာခြင်းဖြစ်ပြီး နားထောင်ပေးခြင်းဖြင့် ဖွဲ့ချုပ်ဖွဲ့ချုပ် ဖြစ်ပေါ်လာခဲ့ခြင်းဖြစ်သည်။
- နားထောင်ပေးခြင်းဖြင့် ဖွဲ့ချုပ်ဖွဲ့ချုပ် ဖြစ်ပေါ်လာခြင်းဖြစ်ပြီး နားထောင်ပေးခြင်းဖြင့် ဖွဲ့ချုပ်ဖွဲ့ချုပ် ဖြစ်ပေါ်လာခဲ့ခြင်းဖြစ်သည်။
- နားထောင်ပေးခြင်းဖြင့် ဖွဲ့ချုပ်ဖွဲ့ချုပ် ဖြစ်ပေါ်လာခြင်းဖြစ်ပြီး နားထောင်ပေးခြင်းဖြင့် ဖွဲ့ချုပ်ဖွဲ့ချုပ် ဖြစ်ပေါ်လာခဲ့ခြင်းဖြစ်သည်။
- နားထောင်ပေးခြင်းဖြင့် ဖွဲ့ချုပ်ဖွဲ့ချုပ် ဖြစ်ပေါ်လာခြင်းဖြစ်ပြီး နားထောင်ပေးခြင်းဖြင့် ဖွဲ့ချုပ်ဖွဲ့ချုပ် ဖြစ်ပေါ်လာခဲ့ခြင်းဖြစ်သည်။

ပူးပေါင်း ပါဝင်အောင် စေတနာ - ကျွန်ုပ်တို့ (၂၀၁၆)၊ ၁၀ - (၂၀၁၆)

၇။ ကော်မတီဝင်များရွေးချယ်ခြင်းနှင့် ကျေးရွာဖွံ့ဖြိုးမှုအစီအစဉ်ဆောင်ရွက်မှုမှတ်တမ်း



ကျေးရွာဖွံ့ဖြိုးရေးအစီအစဉ် လူထုပဟိုပြုစီမံကိန်း

၈။ ကျေးရွာအခြေခံအချက်အလက်များ-၈၁

ပုံစံ - ၈ - ၁ ကျေးရွာအခြေခံအချက်အလက်များ (Form PC 1)

လယ်ဥယျာဉ်များ၊ ကျေးရွာတစ်ရွာသို့ ပထမဆုံးမိတ်ဆက်ခရီးသွားရောက်သော အခါ လူထုစည်းရုံးရေးများသည် ကျေးရွာခေါင်းဆောင်များအား ကျေးရွာအချက်အလက်များကို မေတ္တာရပ်ခံ၍ တောင်းခံရသည်။ ဤအချက်အလက်များကို စီမံကိန်းမိတ်ဆက်အစည်းဝေးမတိုင်မီ တောင်းခံရမည်။ စီမံကိန်းမိတ်ဆက်အစည်းဝေးတွင် လူထုစည်းရုံးရေးများသည် ဤအချက်အလက်များအား စစ်ဆေးပြီးမှန်ကန်အောင် ပြုလုပ်ရမည်။ ပြီးနောက်တွင် လူထုစည်းရုံးရေးများမှ သတင်းအချက်အလက်ထဲသို့ Tablets မှ တဆင့် ဖြည့်တွင်ရမည်။

ကျေးရွာခေါင်းဆောင် အမည် ဦး မောင်လှဝင်း	ကျေးရွာခေါင်းဆောင်၏ ဖုန်းနံပါတ် ၀၇ ၇၈၈၂၁၀၅၈	လူထုစည်းရုံးရေးဖွဲ့စည်းမှုအမည် ဝန်ထမ်းအဖွဲ့အစည်း
ပြည်နယ်၊ ခရိုင်၊ ဒေသကြီး ကရင်	မြို့နယ် ပျဉ်းမနွဲ	ကျေးရွာအုပ်စု ရွာကြီးကောင်း
		ကျေးရွာ ရွာကြီးကောင်း

က။ လူဦးရေ

လူမျိုးစု	အိမ်ထောင်စုအရေအတွက်	ကိုးကွယ်သည့်ဘာသာ	အိမ်ထောင်စုအရေအတွက်
လူမျိုးစု (၁)---ကရင်	၂၆၉	ဘာသာ(၁)---ဗုဒ္ဓ	၂၆၉
လူမျိုးစု (၂)---ကရင် + ဗမာ	၃	ဘာသာ(၂)---ဗုဒ္ဓ	
လူမျိုးစု (၃)-----		ဘာသာ(၃)-----	
လူမျိုးစုရော-----		ဘာသာရော-----	
အခြား			
	အရေအတွက်		
မသန်စွမ်းသူများ	၄		
သက်ကြီးရွယ်အိုများ (၆၅ နှစ် နှင့် အထက်)	၁၂၂		
စစ်ဘေးရှောင်	-		

	အမျိုးသား(အရေအတွက်)	အမျိုးသမီး(အရေအတွက်)	စုစုပေါင်းအရေအတွက်
လူဦးရေ	၉၂၇	၉၅၉	၁၈၈၆
လူမျိုးစု (၁)-ကရင်	၉၂၂	၉၈၃	၁၉၀၅
လူမျိုးစု (၂)-ကရင် + မာ	၅	၇	၁၂
လူမျိုးစု (၃)-----			
အခြား			
အိမ်ထောင်ဦးစီး	၂၀၀	၉၉	၂၉၉

(ခ)အခြေခံအဆောက်အအုံ အသုံးအဆောင်များ

စာသင်ကျောင်း	အမှတ် ခြံစိုပါ	ကျန်းမာရေး	အမှတ် ခြံစိုပါ	ဘာသာရေးအဆောက် အအုံများ	အမှတ် ခြံစိုပါ
အထက်တန်းကျောင်း	<input type="checkbox"/>	ဆေးရုံ	<input type="checkbox"/>	စေတီ	<input checked="" type="checkbox"/>
အလယ်တန်းကျောင်း	<input type="checkbox"/>	ကျန်းမာရေးဌာန	<input type="checkbox"/>	ဘုန်းကြီးကျောင်း	<input checked="" type="checkbox"/>
မူလတန်းကျောင်း	<input checked="" type="checkbox"/>	ကျန်းမာရေးဌာနခွဲ	<input type="checkbox"/>	ဟိန္ဒူဘုရားကျောင်း	<input type="checkbox"/>
ပုဂံကျောင်း	<input checked="" type="checkbox"/>	ဆေးပေးခန်း	<input type="checkbox"/>	ခရစ်ယာန်ကျောင်း	<input type="checkbox"/>
အခြား	<input type="checkbox"/>	အခြား	<input type="checkbox"/>	ဝလီ	<input type="checkbox"/>
				အခြား	<input type="checkbox"/>
မှတ်ချက်		မှတ်ချက်		မှတ်ချက်	

(ဂ) ကျွမ်းကျင်သူများမှတ်တမ်း (ကျေးရွာတွင်နေထိုင်သော သို့မဟုတ် တခြားရွာမှလာရောက်သောကျွမ်းကျင်သူများ)

(၁) စာသင်ကျောင်း			(၂) ကျန်းမာရေး			(၃) လက်မှုပညာရှင်		
	ရွာတွင်နေထိုင်သူ	အခြားရွာမှလာသူ		ရွာတွင်နေထိုင်သူ	အခြားရွာမှလာသူ		ရွာတွင်နေထိုင်သူ	အခြားရွာမှလာသူ
မူလတန်းပြဆရာ/မ	<input checked="" type="checkbox"/>	<input checked="" type="checkbox"/>	ဆရာဝန်	<input type="checkbox"/>	<input type="checkbox"/>	လက်သမား	<input checked="" type="checkbox"/>	<input type="checkbox"/>
အထက်တန်းပြဆရာ/မ	<input type="checkbox"/>	<input type="checkbox"/>	လက်ထောက်ကျန်းမာရေးမှူး	<input type="checkbox"/>	<input type="checkbox"/>	ပန်းရံ	<input checked="" type="checkbox"/>	<input type="checkbox"/>
အလယ်တန်းပြဆရာ/မ	<input checked="" type="checkbox"/>	<input type="checkbox"/>	အမျိုးသမီးကျန်းမာရေးဆရာမ	<input checked="" type="checkbox"/>	<input type="checkbox"/>	လျှပ်စစ်ကျွမ်းကျင်၊ မီးသမား	<input checked="" type="checkbox"/>	<input type="checkbox"/>
မူကြိုဆရာ/မ	<input type="checkbox"/>	<input type="checkbox"/>	သားဖွားဆရာမ	<input type="checkbox"/>	<input type="checkbox"/>	ရွှေပြိုက်သူလ်သူ	<input checked="" type="checkbox"/>	<input type="checkbox"/>
အခြား	<input type="checkbox"/>	<input type="checkbox"/>	ပြည်သူ့ကျန်းမာရေးလုပ်သား	<input type="checkbox"/>	<input type="checkbox"/>	စက်ပြင်ဆရာ	<input checked="" type="checkbox"/>	<input type="checkbox"/>
မှတ်ချက်	မှတ်ချက် ဧရိယာဖွား (၁)ဦး			မှတ်ချက်				

(ဃ) ကျေးရွာသို့ ရောက်ရှိနိုင်သည့်လမ်းအခြေအနေ / ကျေးရွာတစ်ရွာသည် ၎င်း၏ကျေးရွာအုပ်စုနှင့် ဆက်သွယ်ထားသော လမ်းအခြေအနေ (အောက်ပါတို့ကိုပိုင်းပါ)

ကျောက်ကြမ်းလမ်း: ကတ္တရာလမ်း: ကွန်ကရစ်လမ်း: မော်တော်ဆိုင်ကယ်လမ်း:
 ကျောက်ခင်းလမ်း: ခြေသားလမ်း: လူသွားလမ်း: အခြား: _____

(င) ကျေးရွာဖွံ့ဖြိုးမှုစီမံချက်

- (၁) လူထုပဟိုပြုစီမံကိန်းမစီမံမီ ဤကျေးရွာတွင်ကျေးရွာဖွံ့ဖြိုးမှု စီမံချက်ရှိခဲ့ပါသလား? ရှိပါသည်/မရှိပါ/မသိပါ
 (၂) ရှိခဲ့ပါလျှင် ဤစီမံချက်ကို မည်သည့် ခုနှစ်တွင်ပြင်ဆင်ခဲ့ပါသနည်း? နှစ် ၂၀၁၆ / မသိပါ
 (၃) ဤစီမံချက်ကို မြို့နယ်မှအတည်ပြုခဲ့ပါသလား? ပြုခဲ့ပါသည်/မပြုခဲ့ပါ / မသိပါ

(စ) ရရီးအကွာအဝေး

(၁) ဤကျေးရွာ၏ပဟိုမှ၎င်းကျေးရွာအုပ်စု၏ပဟိုအထိရရီးဝိုင်းမည်မျှကွာဝေးသနည်း? ဝိုင်း-----/မဝီပါ

(၂) ဤကျေးရွာမှ ၎င်းကျေးရွာအုပ်စုပဟိုအထိသွားလာရာတွင်ကြာမြင့်သည့်အချိန်။

ခြောက်သွေ့ရာသီတွင်ကြာချိန်-----ထော်လာဂျီ/မော်တော်ဆိုင်ကယ်/ခြေလျင်/လား/မော်တော်ဘုတ်/

အခြား: -----

မိုးရာသီတွင်ကြာချိန်-----ထော်လာဂျီ/မော်တော်ဆိုင်ကယ်/ခြေလျင်/လား/မော်တော်ဘုတ်/

အခြား: -----

(ဆ) ပတ်ဝန်းကျင်ဆိုင်ရာသဘာဝဘေးအန္တရာယ်

ဤကျေးရွာတွင်ကြေးခြင်းကဲ့သို့ သဘာဝဘေးအန္တရာယ်ကျရောက်ဖူးခြင်း ရှိပါသလား။

မရှိပါ ရှိပါသည် ရှိလျှင်ဖော်ပြပါ-----

(ဇ) ကျေးရွာတွင် ဖွဲ့စည်းထားသော အဖွဲ့အစည်းများ

လူထုပဟိုပြုစီမံကိန်းမတိုင်မီ ဤကျေးရွာတွင် ကျေးရွာဖွံ့ဖြိုးရေးအတွက် အစိုးရ(သို့)ရွာသားများကိုယ်တိုင်(သို့) စီမံကိန်းတစ်ခုခုမှ ဖွဲ့စည်းထားသည့် အဖွဲ့အစည်းများရှိပါသလား။

(၁) ကျောင်းကျောင်းမင်း

(၃) လူမှုကူညီရေးအဖွဲ့

(၂) မြစ်ဖျားကျောင်းမင်း

(၄) မြစ်ဖျားကျောင်းမင်း

(ဈ) အထွေထွေအုပ်ချုပ်ရေး ဦးစီးဌာန (GAD) မှ မှတ်တမ်းတင်ထားခြင်း

ဤကျေးရွာသည် အထွေထွေအုပ်ချုပ်ရေး ဦးစီးဌာန (GAD) မှ မှတ်တမ်းတင်ထားမှု ရှိပါသလား။

မရှိပါ ရှိပါသည်

ကျေးရွာခေါင်းဆောင်

အမည် ဦးမောင်လှဝင်း

လက်မှတ် *[Signature]* နေ့စွဲ ၅.၆.၂၀

[Signature]
ကျေးရွာအုပ်စုအုပ်ချုပ်ရေးမှူး
ရွာကိုင်းကောင်းကျေးရွာအုပ်စု
ဝိုင်းကျေးရွာလှိုင်ဘွဲ့မြို့နယ်

လူထုစည်းရုံးရေးမှူး

အမည် စာအုန်းစားစားသိန်း

လက်မှတ် *[Signature]* နေ့စွဲ ၅.၆.၂၀

၉။ စီမံကိန်းစက်ဝန်းအချိန်ဇယား- ၈၂

ပုံစံ - ၈-၂ - စီမံကိန်းစက်ဝန်းအချိန်ဇယား (PC 2)

လမ်းညွှန်ချက်၊ သက်ဆိုင်ရာလူထုစည်းရုံးရေးမှူး၊ လက်ထောက်နည်းပညာရေးမှူးများမှ စီမံကိန်းစက်ဝန်းအဆင့်တစ်ခုစီပြီးစီးတိုင်းကျေးရွာနှင့် ကျေးရွာအုပ်စုအတွက် ဤပုံစံကိုဖြည့်သွင်းရမည်။

စည်းရုံးရေးမှူး/လက်ထောက်နည်းပညာရေးမှူးဝန်ထမ်း အမည် - **ဖော်နီဒ်၊ ဝေး၊ ဝေး၊ ဝိုင်၊**

နေ့စွဲ 16.6.20 စက်ဝန်းအားအမှတ်ခြစ်ပါ စက်ဝန်း(၁) စက်ဝန်း(၂) စက်ဝန်း(၃) စက်ဝန်း(၄)

ပြည်နယ်/တိုင်း **ကရင်** မြို့နယ် **လှိုင်အံ့** ကျေးရွာအုပ်စု **ရွာကြီးကောင်း** ကျေးရွာ **ရွာကြီးကောင်း**

စီမံကိန်းဆောင်ရွက်မှုအဆင့်များ	နေ့စွဲ		အစည်းအဝေးတွင်တက်ရောက်သူအရေအတွက်					
	စတင်သည့်နေ့	ပြီးဆုံးသည့်နေ့	အမျိုးသား	အမျိုးသမီး	အိမ်ထောင်စု	လူမှုစုတက်ရောက်သူ အရေအတွက် နှင့် လူမှုစုအမည်	အိမ်ထောင်စုပေါင်း	အိမ်ထောင်စု %
၁။ ကျေးရွာစီမံကိန်း မိတ်ဆက်အစည်းအဝေး	16.6.20	16.6.20	109	141	244	244 ' ကရင်	299	82%
၂။ ကျေးရွာဖွံ့ဖြိုးရေး စီမံချက်ရေးဆွဲခြင်း အစည်းအဝေး	16.6.20	16.6.20	108	141	244	244 ' ကရင်	299	82%
၃။ ကျေးရွာအုပ်စု လုပ်ငန်းဆုံးဖြတ်ချက်ချသည့်အစည်းအဝေး	8.7.20	8.7.20	9	3	12	12 ' ကရင်		
၄။ မြို့နယ်အဆင့်စီမံကိန်းရေးဆွဲရေးနှင့် အကောင်အထည်ဖော်ရေးကော်မတီ၏ စီမံကိန်း သုံးသပ်မှုအစည်းအဝေး			မလို	မလို	မလို	မလို		

၁၀။ ကျေးရွာဖွံ့ဖြိုးရေးဦးစားပေးအစီအစဉ်-၈၃

ကျေးရွာဖွံ့ဖြိုးရေးဦးစားပေးအစီအစဉ်-၈၃ (တတိယနှစ်စက်ဝန်း)

ပုံစံ - ၈-၃ ကျေးရွာဖွံ့ဖြိုးရေး ဦးစားပေးအစီအစဉ် (Form PC 3)

လမ်းညွှန်ချက်၊ အထွေထွေအကျဉ်းချုပ်၊ အထောက်အကူပြု ကော်မတီသည် လူထုစည်းရုံးရေးမှူးအကူအညီဖြင့် ဤပုံစံကိုဖြည့်စုံအောင် ဖြည့်သွင်းရမည်။	ကျေးရွာစီမံကိန်း
လူထုစည်းရုံးရေးမှူး/ဝန်ထမ်း အမည် <u>ဖော်နန်ဒ်စောဒဲးသိန်း</u>	
နေ့စွဲ <u>၂၀၂၀.၀၆.၁၀</u>	စက်ဝန်းအား အမှတ်ခြစ်ပါ (✓) <input checked="" type="checkbox"/> စက်ဝန်း(၀) <input type="checkbox"/> စက်ဝန်း(၂) <input type="checkbox"/> စက်ဝန်း(၃) <input type="checkbox"/> စက်ဝန်း(၄) <input type="checkbox"/>
ပြည်နယ်/တိုင်း <u>ကရင်</u>	မြို့နယ် <u>လှိုင်</u>
ကျေးရွာအုပ်စု <u>ရွာကြီးကောင်း</u>	ကျေးရွာ <u>ရွာကြီးကောင်း</u>

က။ အခက်အခဲအတားအဆီးများအားဆွေးနွေးခြင်း -
 ယခုလက်ရှိအခြေအနေတွင်ကျေးရွာဖွံ့ဖြိုးတိုးတက်ရေးအတွက်အဓိကအခက်အခဲအတားအဆီးများသည်
 ပညာသည်များခြစ်ပါသနည်း။ (အမျိုးသား/သမီး အနည်းဆုံးအခက်အခဲ ၅ ခုစီဖော်ပြပါ)

အုပ်စုဖွဲ့ဆွေးနွေးမှုများမှ တင်ပြသောအခက်အခဲအတားအဆီးများ	
၁။ မူကြံကျောင်း ယိုယွင်းပျက်စီးနေပြီး ကလေးများ စာသင်ခန်းရန်	<input type="checkbox"/> ကျား <input type="checkbox"/> မအူကျား + မ
၂။ အခက်အခဲရှိခြင်း	<input type="checkbox"/> ကျား <input type="checkbox"/> မအူကျား + မ
၃။ စားလေ့ဆိုင်များ မရှိဘဲ အလှူအတန်းများသာ ရှိပြီး ကလေးများ စာသင်	<input checked="" type="checkbox"/> ကျား <input type="checkbox"/> မအူကျား + မ
၄။ ကလေးများ အားလုံး အားလုံး ဖြစ်ခြင်း။	<input checked="" type="checkbox"/> ကျား <input type="checkbox"/> မအူကျား + မ
၅။ လမ်းပန်း ဆက်သွယ်ရေး သွားလာရခက်ခဲခြင်း	<input type="checkbox"/> ကျား <input type="checkbox"/> မအူကျား + မ
၆။ ကျောင်းသား ဦးရေများ ပျံ့ကျွန်းစေရန် လိုအပ်ခြင်း	<input type="checkbox"/> ကျား <input type="checkbox"/> မအူကျား + မ

ခ။ မျှော်မှန်းခြင်း- နောင်လာမည့် (၅)နှစ် အတွင်း ကျေးရွာဖွံ့ဖြိုးရေး မျှော်မှန်းလျာထားချက်များအား တင်ပြပါ။

အုပ်စုဖွဲ့ဆွေးနွေးမှုများမှ တင်ပြသောအခက်အခဲအတားအဆီးများ	
၁။ မူကြံကျောင်းဆောင်သစ် ခြိုလှူရမည်။	<input type="checkbox"/> ကျား <input type="checkbox"/> မအူကျား + မ
၂။ စက်ရေပေး ပြန်လှူရမည်။	<input type="checkbox"/> ကျား <input type="checkbox"/> မအူကျား + မ
၃။ လမ်းပန်း ဆက်သွယ်ရေး ကောင်းမွန်လာစေရန်။	<input type="checkbox"/> ကျား <input type="checkbox"/> မအူကျား + မ
၄။ မူကြံကျောင်းဆောင်သစ် ခြိုလှူရမည်။	<input checked="" type="checkbox"/> ကျား <input type="checkbox"/> မအူကျား + မ
၅။ ကလေးများ အားလုံး ပြန်လှူရမည်။	<input checked="" type="checkbox"/> ကျား <input type="checkbox"/> မအူကျား + မ
၆။ စားလေ့ဆိုင် ပြန်လှူရမည်။	<input checked="" type="checkbox"/> ကျား <input type="checkbox"/> မအူကျား + မ

၈။ လူထုစီမံကိန်း၏ လာမည့် (၄) နှစ်အတွက် အကျုံးဝင်သော ဦးစားပေး ဖွံ့ဖြိုးတိုးတက်မှု လုပ်ငန်း အစီအစဉ်များအားဖော်ပြပါ။

ဦးစားပေး အဆင့် သတ်မှတ်ချက်	ကျေးရွာအတွက် ဦးစားပေး ဖွံ့ဖြိုးတိုးတက်မှု လုပ်ငန်းစဉ်များ	အဆိုပြုသူ (အမျိုးသားများ/ အမျိုးသမီးများ/ အမျိုးသား + အမျိုးသမီး)	အခန်းကဏ္ဍ	ခန့်မှန်း ကုန်ကျစရိတ်	အကျိုးခံစားခွင့်ရှိသူ ခန့်မှန်းခြေ အရေအတွက်		
					ကျား	မ	ပေါင်း
၁	မူကြံကျောင်းဆောင်သစ်	အမျိုးသား	ပညာရေး	၂၄၅၀ သိန်း	၂၅၇	၆၈၅	၉၄၂
၂	ခက်ကျွန်း + ရေခဲ	အမျိုးသား + အမျိုးသမီး	ကျွန်းသစ်များ	၅၅၀ သိန်း	၂	၂	၂
၃	ရွာချွန်ကား	အမျိုးသမီး	လမ်းဖုံးအစီအစဉ်	၂၅၀ သိန်း	၂	၂	၂
၄	မူလကျောင်းဆောင်သစ်	အမျိုးသား	ပညာရေး	(၃၂၄) သိန်း	၂	၂	၂
၅	ကက်စီသို့ ဆုံးမ	"	အခြား	(၁၄၄) သိန်း	၂	၂	၂
၆	ရွာကျွန်းကောင်း နှင့် ပေါ်လောက်ကောင်းတန်း ရွာချွန် အစီအစဉ်	"	လမ်းဖုံးအစီအစဉ်	(၂၀) သိန်း	၂	၂	၂

၉။ လူထုစီမံကိန်း၏ လာမည့် (၄) နှစ်အတွက် အကျုံးမဝင်သော ဦးစားပေး ဖွံ့ဖြိုးတိုးတက်မှု လုပ်ငန်း အစီအစဉ်များအားဖော်ပြပါ။

အဆင့်	ကျေးရွာအတွက် ဦးစားပေး ဖွံ့ဖြိုးတိုးတက်မှု လုပ်ငန်းစဉ်များ	အဆိုပြုသူ (အမျိုးသားများ/ အမျိုးသမီးများ/ အမျိုးသား + အမျိုးသမီး)	အခန်းကဏ္ဍ
၁	ဆေးလေး ခန့်	အမျိုးသား	ကျန်းမာရေး
၂	အိမ်ရာကျောင်း ဆရာမ	အမျိုးသမီး	ပညာရေး
၃	အရာ/မ ဖုတ်ဖုံး နိပ်ယာ	"	"
၄			
၅			

ခေါင်းဆောင်၊ ကျေးရွာစီမံကိန်းအထောက်အကူပြုကော်မတီမှ အတည်ပြုသည်။

အမည် ဦးအောင်မြင့်ချစ် လက်မှတ် [Signature] နေ့စွဲ ၁၆.၆.၂၀၂၁

ကျေးရွာဖွံ့ဖြိုးရေးဦးစားပေးအစီအစဉ်-စ၃(ဒုတိယနှစ်စက်ဝန်း)

မှတ်ချက် ။ ။ တတိယနှစ်စက်ဝန်း PC-3 တွင် ပေါင်းထည့်ထားပြီး ဖြစ်သည်။

ကျေးရွာဖွံ့ဖြိုးရေးဦးစားပေးအစီအစဉ်-စ၃(ပထမနှစ်စက်ဝန်း)

မှတ်ချက် ။ ။ တတိယနှစ်စက်ဝန်း PC-3 တွင် ပေါင်းထည့်ထားပြီး ဖြစ်သည်။

၁၁။ အစည်းအဝေးမှတ်တမ်းများ

အစည်းအဝေးမှတ်တမ်း

ကျေးရွာအမည်	-	ရွာအိုင်ကောင်း	အချိန်/နေ့ရက်-	၁၀:၀၀ (AM) ၂၆.၆.၂၀
ကျေးရွာအုပ်စုအမည်	-	ရွာအိုင်ကောင်း	နေရာ	- ရွာအိုင်ကောင်းဘုန်း မြို့ရောင်

အစည်းအဝေးပြုလုပ်ရခြင်းအကြောင်းအရာ ... ပထမ + ဒုတိယ ကမ္ဘာပွဲကြီးတစ်ရပ်

ဆွေးနွေးချက်နှင့် ဆုံးဖြတ်ချက်

ပထမဦးစွာ မခွဲစား ဝေပေး တာကရောဂါပျံ့နှံ့မှုများ (၂၀၂၀) ကောင်
 ယူဒါပါသည်။ ထို့နောက် မခွဲစား ဝေပေး ပြုလုပ်ခြင်း ပြုလုပ်ခြင်းတို့ကို ပြုလုပ်
 ပြုလုပ်ပြီး နေ့စဉ် မေးမြန်းခြင်း ပြုလုပ်ခြင်း ထို့နောက် ကျေးရွာ အုပ်စုအုပ်စု
 ကျေးရွာ ဖွဲ့စည်း ပေးအပ်ပါ။ စေတနာ့ ဖြစ်ပေါ်ကြားရလျှင် ကျေးရွာ ဖွဲ့
 စည်း တာကရောဂါပျံ့နှံ့မှုများ ပြုလုပ်ခြင်းတို့ကို တာကရောဂါပျံ့နှံ့မှု
 ပြုလုပ်ခြင်း ပြုလုပ်ခြင်း ပြုလုပ်ခြင်း ပြုလုပ်ခြင်း ပြုလုပ်ခြင်း
 ထို့နောက် စီမံအုပ်စု ပြုလုပ်ခြင်း ကျေးရွာ အုပ်စု မေးမြန်း မေးမြန်း
 ပြုလုပ်ခြင်း ပြုလုပ်ခြင်း ထို့နောက် စီမံအုပ်စု မေးမြန်း (၁၅) နှစ်ကြာ
 ကြာကုန်ပြီ။ ထို့နောက် ပြုလုပ်ခြင်း ပြုလုပ်ခြင်း ပြုလုပ်ခြင်း ပြုလုပ်ခြင်း
 ကောင် အုပ်စုတွင် ကောဇာအုပ်စု၊ ကော့အုပ်စု၊ ကော့အုပ်စု၊ ကော့အုပ်စု
 တို့ဖြစ်ပြီး စုစုပေါင်း (၄) နှစ်အတွက် ပြုလုပ် (၂၆၄၇) နှစ်အတွက် ပြုလုပ်

(၅၅,၀၀၀,၀၀၀) ရှိပြီး စေတနာ၊ ဝေဘာ၊ ပါသည့် ဖြိုဖျက်မှုများ၊ စစ်
ခြင်း၊ မူပိုင်ခွင့်၊ အား၊ ပြန်လည်သုံးသပ်မှုတို့ဖြင့် ပြုပြင်ဆင်ခြင်

ထိုကောက်ခံမှု၊ ပြဿနာ၊ စကား၊ စာပိုဒ်၊ ဖော်ပြချက်များ၊
ပြန်လည်သုံးသပ်မှုတို့ဖြင့် သုံးသပ်မှု၊ ထိုကောက် ဥပဒေအရ စီမံကိန်း၊ ဖြို၊ ရှေ့
မူပိုင်ခွင့်၊ မှား၊ ကိုပြန်လည်ရေး၊ ချမ်းသာသည့် ထိုကောက် စီမံကိန်း၊ ဇင်အကျင့်၊ ဝင်၊
ပဝင်မူပိုင်ခွင့်၊ မှား၊ စကားစကားများ၊ စာပိုဒ်၊ ကိုပိုင်ခွင့်၊ ပညာအရ
အိတ်ဝင်ဝင်ပိုင်ခွင့်၊ ဖြစ်ပေါ်ပါသည့် ထိုကောက် ကျေး၊ ဤစီမံခန့်ခွဲမှု၊ ဝင်
မှားကား၊ ပြန်လည်သုံးသပ်မှု၊ ချမ်းသာပါသည့် ထိုကောက် စေတနာ ရှိ၊ ရှေ့ရှင်
မှား၊ ကိုပိုင်ခွင့်၊ ဖြစ်၊ ပါသည့်

ထိုကောက် ကျေး၊ ဤစီမံကိန်းအရ ဤ၊ ပြန်လည်သုံးသပ်မှု၊ မှား၊
စကား၊ စာပိုဒ်၊ စကားများ၊ ဤ၊ စာပိုဒ်၊ စကားများ၊ ဝင် မှား၊ မှား၊ မှား၊ မှား၊
ဖြိုဖျက်မှု၊ ပါသည့် ထိုကောက် စာပိုဒ်၊ စကားများ၊ မှား၊ မှား၊ စာပိုဒ်၊ စကား၊
ဝေဘာ၊ ဖြို၊ စာပိုဒ်၊ စကား၊ ကိုပိုင်ခွင့်၊ ဖြစ်ပေါ်ပါသည့်

မှတ်တမ်းပြုသူ - အမည် - ဒေါ်မျိုးမမလေး လက်မှတ်- *Mya* နေ့ရက်- ၂၆-၆-၀၉
အတည်ပြုသူ - အမည် - ဦးဖြူစွယ် လက်မှတ်- *၁၈* နေ့ရက်- ၂၆-၆-၀၉

၁၂။ ကဏ္ဍအလိုက်ဦးစားပေးဖွံ့ဖြိုးရေးလုပ်ငန်းများ

ကဏ္ဍအလိုက် ဦးစားပေးလုပ်ငန်းအချုပ်အခြာဇယား

၁၂ - ဇွန်လ - ဇွန်လ - ဇွန်လ

ကျေးရွာအုပ်စု - ဇွန်လ - ဇွန်လ

နံပါတ်	ဦးစားပေးအစဉ်	လုပ်ငန်းအမျိုးအစား	အဆိုပြုသူ			ပုံနှိပ်	ထောက်ပံ့မည့်အဖွဲ့အစည်း (အဖွဲ့အစည်း)	မှတ်ချက်
			ကျား	မ	ကျား + မ			
အခြေခံအဆောက်အအုံ (လမ်း၊ တံတား၊ ရေပြေး၊ ရေ၊ လမ်း၊ ရေ)	၁	စက်တိုက်တူးဖော်ရေးအဖွဲ့			✓	၂၀၂၁	၁၀၀၀	
	၂	စက်တိုက်တူးဖော်ရေးအဖွဲ့		✓		၂၀၂၂	၁၀၀၀	
	၃	စက်တိုက်တူးဖော်ရေးအဖွဲ့		✓		၂၀၂၂	၁၀၀၀	
လူမှုရေး၊ ပညာရေး၊ ကျန်းမာရေး၊ နှစ်စဉ်အခွင့်အလမ်းပေးခြင်း	၁	မူကြိုကျေးအောင်ဆောင်ရွက်ခြင်း	✓			၂၀၂၁	ပညာရေး	
	၂	မူကြိုကျေးအောင်ဆောင်ရွက်ခြင်း	✓			၂၀၂၂	ပညာရေး	
	၃	ဆေးပေးဆေးဆေးအဖွဲ့	✓			၂၀၂၂	ကျန်းမာရေး	
	၄	မူကြိုကျေးအောင်ဆောင်ရွက်ခြင်း		✓		၂၀၂၂	ပညာရေး	
	၅	ဆရာတော်ထံ ဆုတောင်းအဖွဲ့		✓		၂၀၂၄	ပညာရေး	
အခြေခံအဆောက်အအုံ	၁	စက်တိုက်တူးဖော်ရေးအဖွဲ့	✓			၂၀၂၂	ကျေးရွာအဖွဲ့အစည်း	