

ပြည်ထောင်စုသမ္မတမြန်မာနိုင်ငံတော်အစိုးရ
စိုက်ပျိုးရေး၊ မွေးမြူရေးနှင့် ဆည်မြောင်းဝန်ကြီးဌာန
ကျေးလက်ဒေသဖွံ့ဖြိုးတိုးတက်ရေးဦးစီးဌာန

ငပုတောမြို့နယ်



လူထုပဟိုပြုစီမံကိန်း
National Community Driven Development Project
(NCDDP)



ကျေးရွာဖွံ့ဖြိုးရေးအစီအစဉ်
Village Development Plan (VDP)

ရွာကလေးကျေးရွာ၊ တမန်ချောင်းကျေးရွာအုပ်စု

မာတိကာ

စဉ်	အကြောင်းအရာ	စာမျက်နှာ
၁	မြို့နယ်မြေပုံ	၁
၂	ကျေးရွာအုပ်စုမြေပုံ(တည်နေရာ)	၂
၃	ကျေးရွာအုပ်စုတွင် ပါဝင်သောကျေးရွာများစာရင်း	၂
၄	ကျေးရွာအခြေခံအချက်အလက် (ကျေးရွာသမိုင်းကြောင်း)	၃
၅	လူထုပူးပေါင်းပါဝင်သော ဆန်းစစ်ခြင်းနှင့် အကဲဖြတ်ခြင်း PRA/PSA	၅
၆	ကျေးရွာဖွံ့ဖြိုးရေးအစီအစဉ်အတွက်အသုံးပြုခဲ့သော PRA tools များနှင့် တစ်ခုချင်းစီအတွက် သုံးသပ်ချက်များ (အသုံးပြုခဲ့သော PRA Tools တစ်ခုချင်းစီ၏အမည်များ)	၅
၇	ကျေးရွာကော်မတီရွေးချယ်ခြင်းနှင့် ကျေးရွာဖွံ့ဖြိုးရေးအစီအစဉ် ဆောင်ရွက်မှုမှတ်တမ်းခါတ်ပုံများ	၁၇
၈	ကျေးရွာကော်မတီဝင်များစာရင်း	၁၈
၉	ကျေးရွာအခြေခံအချက်အလက်များ (ပုံစံ ၈ - ၁)	၁၉
၁၀	စီမံကိန်းစက်ဝန်းအချိန်ဇယား (ပုံစံ ၈-၂)	၃၁
၁၁	ကျေးရွာဖွံ့ဖြိုးရေး ဦးစားပေးအစီအစဉ်(ပုံစံ ၈-၃)	၃၇
၁၂	အစည်းအဝေးမှတ်တမ်းများ	၄၆
၁၃	ကဏ္ဍအလိုက် ဖွံ့ဖြိုးရေး ဦးစားပေးလုပ်ငန်းများ	၄၉

၁။ ငပုတောမြို့နယ်အခြေပြမြေပုံ

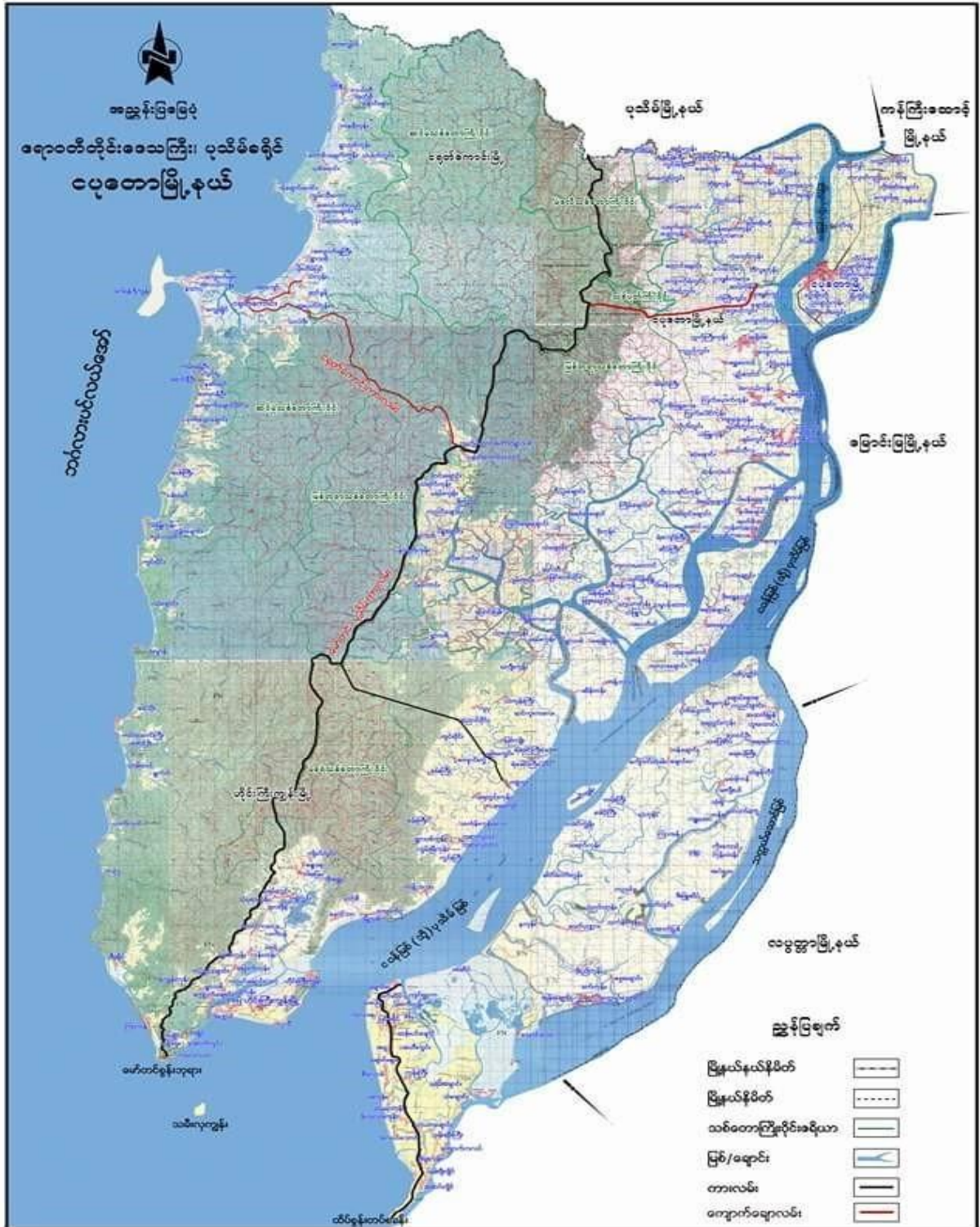

၄။ကျေးရွာသမိုင်းအကျဉ်း

ရွာကလေးကျေးရွာ သမိုင်းအကျဉ်း

ရွာကလေးကျေးရွာသည် မွန်ခရိုင်၊ သော့ခတ်မြို့နယ်၊ ဝေလျော်ကျေးရွာအုပ်စု၊ အခြားပေးရာမှ လာရောက်နေထိုင်သော သူများ၏ ရွာခံများ ဖြစ်ပြီး အိမ်ခြေ (၆၀) ခန့်ရှိပြီး စတင် ဖွဲ့စည်း ဖွဲ့စည်းခဲ့ပါသည်။ မူလအားဖြင့် နှစ်ပေါင်း ၅၀ ကျော်၊ ကျောင်းစာရင်း၊ ငွေကြေးစာရင်း၊ ကျောင်း၊ ဆိပ်ခံတံတား၊ စသည်တို့ကို မွန်ခရိုင်၊ သော့ခတ်မြို့နယ်၊ (၆၅) ညွှန်က စတင် တည်ဆောက်ခဲ့ပြီး နှစ်ပေါင်း ၅၀ ကျော် အကြာတွင် ပြီးစီးခဲ့ပါသည်။ နှစ်ပေါင်း ၅၀ ကျော် အကြာတွင် အိမ်ခြေများလျော့၍ ရွာကလေးဟု အမည်တွင်လာခဲ့ပါသည်။

1315 ညွှန်တွင် ကျောင်းစာရင်းတွင် ကရင်စာများ၊ ကျောင်းစာများကို သင်ကြား ခဲ့ပါသည်။ 1334 ညွှန်တွင် တမန်ချောင်းကျေးရွာတွင် ပထမကျောင်း အဖြစ် ရင်းကျောင်းစာရင်းတွင် ဆရာ/မများလျှောက်ထား၍ အတည်ပြုပေးခဲ့ပါသည်။ 15. 8. 83 ညွှန်တွင် အခြေခံပညာ မူလတန်းကျောင်းကို ဖွင့်လှစ်ခဲ့ပါသည်။ ရင်းကျောင်းစာရင်းတွင် 1982 ညွှန်တွင် ချိန်၊ ဆရာ၊ ဖြစ်ခင်း နှစ်ဆယ်ကျော်ခန့်ရှိပါသည်။ 1. 4. ၂၀၀၀ ညွှန်တွင် ရင်းကျောင်းစာရင်းကို ပျက်စီး အုတ်ခဲ၊ သွပ်ချိန်၊ ဆရာကျောင်းအဖြစ် ပြောင်းလဲ တည်ဆောက်ခဲ့ပါသည်။

1361 ညွှန်တွင် ကျောင်းစာရင်းကို ပျက်စီး အုတ်ခဲ၊ ကျောင်းအဖြစ်ကို 1363 ညွှန်တွင် ခြေစာများ သွပ်ချိန်၊ ဖြစ်ကာ ကျောင်းအဖြစ် ဆောက်လုပ်ခဲ့ပါသည်။ 1376 ညွှန်တွင် အုတ်ခဲ၊ ကျောင်းကို အုတ်ခဲ၊ စတုဂံပုံစံကာ ကျောင်း၊ မွန်ခရိုင်၊ ကျောင်းများကို ဆရာတော်ကြီးဆောင်ရွက် ထပ်မံချိန်၊ ဆရာကျောင်း ဖွင့်လှစ်ခဲ့ပါသည်။ 1365 ညွှန်တွင် အိမ်ကျောင်းကို ဆောက်လုပ်ခဲ့ပါသည်။

မွန်ခရိုင်၊ သော့ခတ်မြို့နယ်၊ အခြားပေး ကျေးရွာတံတား၊ ဖြစ်ခင်း၊ ဖြစ်ခင်း၊ ၂၀၀၇ ညွှန်တွင် ကျေးရွာအုပ်စု၊ ကျေးရွာသား နှစ် UNDP မူလတန်းကျောင်း ကျောက်တိုင် ဖြစ်ခင်း တံတား အဖြစ် ဆောက်လုပ်ခဲ့ပါသည်။

ကျေးရွာပေးများမှာ ရွာ၊ မြေ ဖြစ်ပြီး ယခုအခါတွင် လမ်းဆေးခံမရ ဖောက်ဖျက်ပြီး ကျောက်ခင်းပေး အဖြစ် ပြောင်းလဲခဲ့ပါသည်။

ကျေးရွာမှ ရေလမ်းချိန်၊ လူသား အများဆုံး အများ မြို့ကြီးသည်။ တမန်ချောင်း အုပ်စု နှစ်ဆယ်ကျော်သော လမ်းကို 1989 ညွှန်တွင် အကျယ် ၄ ပေရှိသော ဖြစ်ခင်းလမ်းကို ဆောက်လုပ်ခဲ့ပြီး ယခုအခါတွင် ပျက်စီး ယိုယွင်းခဲ့ပါသည်။

၂၀၁၅ ခုနှစ်တွင် အစိုးရမှ ကျန်ဆုံး၊ တမန်ချောင်း၊ ရွာကလေး ဇာမိန်ကို
 အကျယ် ၁၆ ပေ ခြုံသော ခြေသား၊ ဇာမိန်ကို ဖောက်လုပ်ပေးခဲ့ပါသည်။ ထိုဇာမိန်မှာ
 မွေအခါတွင် သွားလောရေး ဗွယ်ကုဖြိုး၊ ချီးအခါတွင် သွားလောရေး ခက်ခါပါသည်။
 ရွာကလေးကျေးရွာ အင်အားစနစ်များနှင့် ဖယ်ယာစိုက်ပျိုးရေး ဖြစ်ပြီး
 ချိန်လုပ်ငန်း၊ ရေလုပ်ငန်းများကို လုပ်ဆောင်လျက်ရှိကြသည်။
 ယခုအခါ ရွာကလေးကျေးရွာတွင် အိမ်ထောင်စု ၇၀ ၊ ယူဇ်နီ ၄၄၈
 ယောက်ရှိပြီး ရိုးသားသော ကျင့်စဉ်၊ ရင်းသားများနေထိုင်ကြသည်။

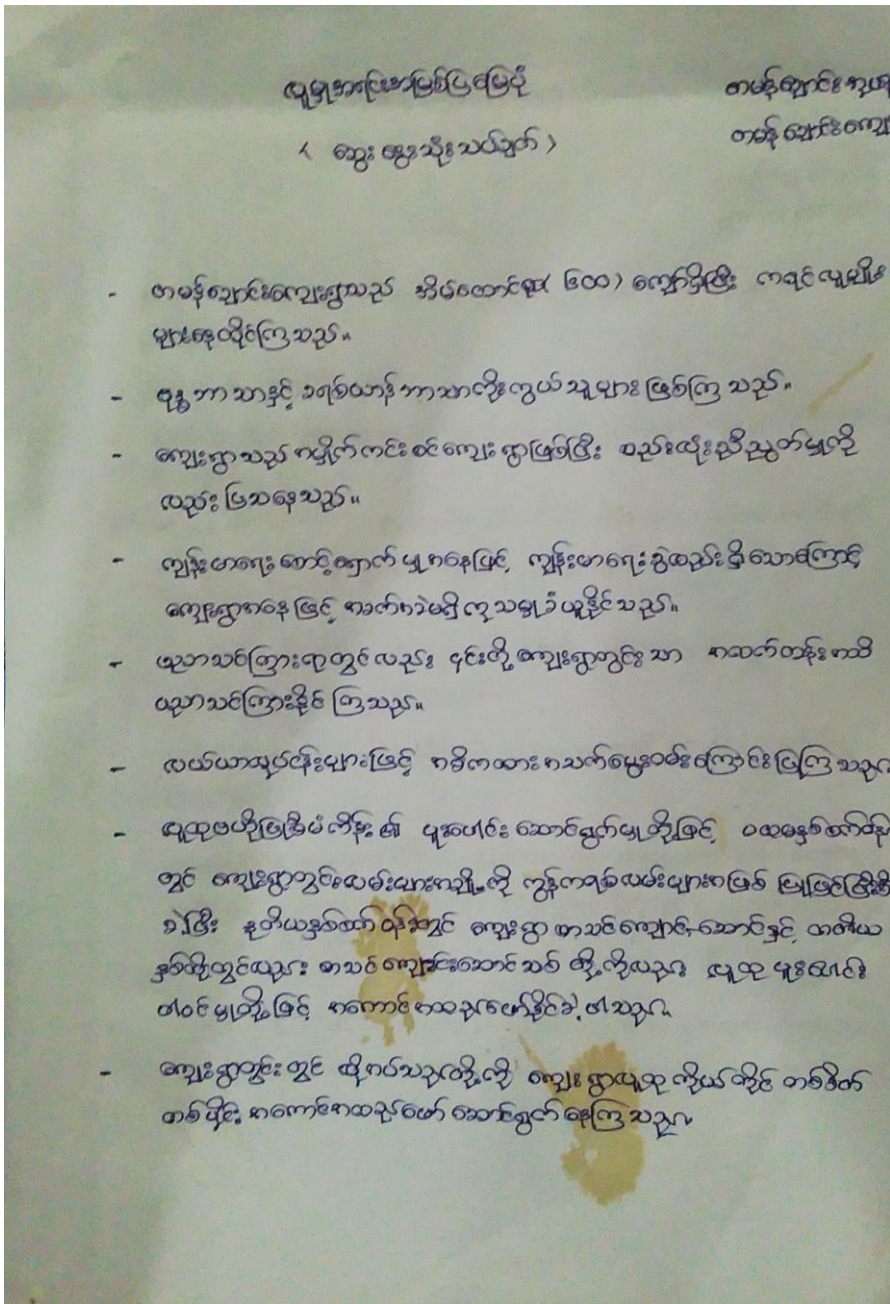

ရွာကလေး
ရွာရွာ (တမန်ချောင်းအုပ်စု)

အသိပညာပြပွဲကုဒ်

Update - 10.10.18
တက္ကသိုလ် - 20.9.19

အကြောင်းအရာ	တစ်နေ့	တစ်ပတ်	တစ်လ	တစ်နှစ်	တစ်ခုနှစ်	တစ်ဆယ့်နှစ်	တစ်ရာစုနှစ်	တစ်ထောင်စုနှစ်	တစ်သိန်းစုနှစ်	တစ်ရာစုနှစ်	တစ်ထောင်စုနှစ်	တစ်သိန်းစုနှစ်
အသိပညာ												
ပိုက်လိုက်ရေး												
ဝင်ငွေ												
ကျွမ်းကျင်ရေး												
ပွဲတော်ကွင်းပ												
သောက်သုံးရေးပေးခြင်း												
ရွာအဖွဲ့အစည်း												

ရွာအဖွဲ့အစည်း
ပြင်ဆင်ရေးအဖွဲ့အစည်း - ၇.၇.၁၉

“ ကြွယ်ဖွယ်မြေ ဖြေကွပ်နီ ”

ဆွေးနွေးခြင်း နှင့် စာနုးစစ်ခြင်း

< ကွက်လေး >

၁ ကျေးရွာတွင် လယ် လုပ်ငန်းလို့ နုပုဒ် လၢ မြ နတ်တော်လအတိ လုပ်ကိုင် ဖြစ်ပြီး တယ့်ကွဲ၊ တမာပိး လၢ များလွန် ဓနိ ခုတ်ခြင်း၊ ဓနိထိုးခြင်း အကုသိမ္မာကို လုပ်ကိုင် ကြသတည်း။

၂ ဝမ်းပွဲဂြိုဟ် နှင့် ပါတ်သက်၍ အမျိုးသမီး၊ များ မြာ အကောက်ခွဲကိစ္စနှင့် နှင့် အကောက်ကုန် ချိန်များတွင် ဝမ်းပွဲ ဂြိုဟ် နှင့် ဓနိထိုးခြင်း လုပ်ငန်း မှလည်း ဝမ်းပွဲဂြိုဟ် ကြသတည်း။ ကျေးရွာတွင် အစီအစဉ် အကောင်အစား များ မြ စပါးပေါ်ချိန် နတ်တော် လ နှင့် ပြသတို့ လၢ များတွင် ဝမ်းပွဲဂြိုဟ် မြာ အကောက်ကိုင်ပြီး တယ့်ကွဲလအစွဲ လည်း ဓနိ ခုတ်ခြင်း မှ ဝမ်းပွဲ အကောက်ကိုင်ကောင်း သတည်း။

၃ ကျေးဆေးလှေ နှင့် ပါတ်သက်၍ တနီရူး လာတွင် ဝမ်းပွဲဂြိုဟ် ကျောရီ များဖြစ်တက်ပြီး နုပုဒ်၊ ဝါးချို၊ ဝါးခါး တော်သလင်း၊ ဝါးတင်းကွဲ၊ လၢ များတွင် တုတ်ကွေး ကျောရီ များ ဖြစ်တက်သတည်း။ ကျေးရွာနှင့် ဆေးပေးခို၊ မြေသေတ္တာအတွက် ကျေးဆေးလှေ နှင့် ပါတ်သက်ပြီး ခက်ခဲ မြေပြုပါသတည်း။

၄ ထောက်သုံးဂေ ဂြိုဟ် အရေ ဖြစ် နှင့် ကြွယ်ဖွယ်တွင် ဂေပြတ်ဂဏ္ဍိ မြ အခက်အခဲ များ နှင့် ကြွယ်ဖွယ် ပါသတည်း။

၅ မိုးကြွယ်တွင် များတွင် လမ်းပန်း ဆက်သွယ်ရေး အကွင့်ဆိုးများပြီး ကျေးမာလေး၊ မီးပွားလေး၊ လူဆူလေး အတွက် အခက်အခဲ များ ကြွယ်ဖွယ် ကြွယ်ဖွယ်ပါသတည်း။

ကျေး.က. ပွဲကစားပုံ
7 2 17

ပြဋ္ဌာန်းချက်အရ ဝတ်စုံအသစ် သတ်မှတ်ပေးထားခြင်း

အသစ်	သတ်မှတ်ချက်	အိမ်စောင်စု	ကျိပ်စွဲနှုန်း
ပြေလည် ဘောအိမ် စောင်စု	လက်၊ ပျဉ်စောင်အိမ်၊ လယ်ထွန်ခက် အိုင်ကော်၊ ရေ၊ ဆိုင်၊ ဒီဇီ၊ ဒေါင်း၊ သံ စက်၊ နှာ၊ ဓနိခင်း	25	33.3%
ဆင်.ရဲ့ ဘောအိမ် စောင်စု	ဓနိဇုံအိမ်၊ ခေါင်းပွတ်ချေးသေဦး၊ လက်လှုပ်လက်စား၊ ကျပ်၊ ရေ၊ ဓာ အလှူငွေ	50	66.7%
		75	100%

Update - 10.1.18 စာရွက်စွဲ 20.9.19
 ပြန်လည်ဆန်းစစ်ချက် - 11.10.18 (ကတိယနှင့်)

အွှံ့အုတ် လွှဲပတ်ဝတ်မှု နည်းစာ

ရွာကလေး၊ ကျေးရွာ

ဆွေးနွေး၊ ခြင်း၊ ဒွင်း၊ ဆိုင်း၊ ခပ်ခြင်း

△ ကျေးရွာတွင် မြေပခုန်သော အိမ်အောင်း ၃ (၃၅) အိမ်
အောင်းရှိပြီး ဆင်းလုံသော အိမ်အောင်း ၅ (၅၀) ရှိပါသည်။

△ ဆင်းလုံသော အိမ်အောင်း ၃ အကြောင်းအရင်း ဖွဲ့စည်းပုံအရ
ကျောက်၊ အပူပေးစနစ်၊ များပူပူပူပူ ဖြစ်ပြီး ဝတ်မှု
အစားအကိုင်၊ ခြင်းဝတ်မှု။

△ အိမ်အောင်းပုံစံအရ အိမ်အောင်းကျေးရွာတွင် မြေပခုန်သော
အိမ်အောင်း ၃ များ အားယပ်ပခုန်အရင်း၊ ကျောက်၊ များ
အိမ်အောင်းပုံစံအရ ပူပူပူပူ ပုံစံ အဆင်မပြေ ခြင်းပါသည်။
(၃၀၀ - ၃၀၀ များ၊ ခြင်းပခုန်ပုံစံ ပူပူပူပူ၊ ကျောက် အဆင်မပြေ
သော အိမ်အောင်း ၃ များ ဝတ်မှုပုံစံ အခြေခံ၊ ခြင်း ၄၀၀၊
ကျောက်၊ အပူပေးစနစ် အခြေခံ၊ အပူပေး များ၊ ဆိုင်း၊ ပေး၊ ခြင်း၊ ကပ်
ဖက်ကပ်၊ ပူပူပူပူ ဆိုင်း၊ ခြင်းပခုန်)

“ ယဇ်ကုမ္ပဏီသုံးပိတ်ခြင်း ”

အဖွဲ့အဖွဲ့ခြင်း နှင့် ဆန်းစစ်ခြင်း

(ကွက်ကလေးကျေးရွာ)





၁။ အချိုးသမားများသည် ဗဟိုဗဟို ကိစ္စ ကွန်ဒို အားသာမြှင့်ပြီး၊ ပညာရေးတွင် အချိုးသားများနှင့် လူ့စွမ်းမာခြင်းသည်။

၂။ ဝင်ငွေရရှိမှု၊ အလုပ်အကိုင်အခွင့်အလမ်း။ ဆုံးဖြတ်ချက်ချပြီးနှင့် ငြိမ်းဆောင်ခြင်းမှ စတင်၍ ကိစ္စများ တွင် အချိုးသားများထက် အားနည်းနေသည်ကို တွေ့ရသည်။

၃။ အချိုးသမားများသည် ဝင်ငွေရရှိသော အလုပ်များတွင် ထိခိုက်လုပ်ကိုင်ခွင့်အား ရရှိပြီး ဗဟိုဗဟိုကုမ္ပဏီ နှင့် အချိုးကုန်ကြေးသည် ကတိဝင်ကြားပြီး ကိစ္စရပ်ကိုင်တွင် ပါဝင်ဆုံးဖြတ်ခွင့် ရရှိခြင်းကို ရှောင် အာဏာအာဏာမှ အားနည်းနေသည်။

၄။ ကျေးဇူးတင် အချိုးသမားများအား အသိပညာပေးဆွေးနွေးပြောဆိုခြင်း၊ လူ့စွမ်းမာလုပ် အားအတွက် လူ့စွမ်းမာလုပ်အားပေးခြင်း၊ လုပ်ငန်းများ ဆောင်ရွက်ရာတွင် ထိခိုက်ဆုံးဖြတ်ခွင့်ပေး ခြင်း၊ ပါဝင်လုပ်ကိုင်ခွင့်ဖြင့် ရရှိလျှင် အလုပ်အချိုးများကို ခြွင်းတင်ပေး နိုင်မည်ဖြစ်သည်။

အရှင်အမြစ်သုံးစွဲမှု ပုံစံပြဇယား (* ရွာကလေးကျေးရွာ *) **အရှင်အမြစ်ထိန်းချုပ်မှု ပုံစံပြဇယား**

ကျား 	မ 	ကျား + မ	ကျား 	မ 	ကျား + မ
လယ်	မိုးမိုချောင်း	ကောက်စိုက်/စိုက်	လယ်	မိုးမိုချောင်း	ခန့်ခင်း
ခန့်ခင်း	ထင်းခွေ	အိမ်	ရေယူပင်ငန်း		ထင်းခွေ
တံငါယူပင်ငန်း	ရေကန်	ကျောင်း	ထွန်စက်		ရေကန်
ထွန်စက်		အုန်းကြီးကျောင်း	ဆန်စက်		ကျောင်း
ဆန်စက်		မိုးရေဓာတ်ကန်			အုန်းကြီးကျောင်း
		မီးသတ်ကန်			မိုးရေဓာတ်ကန်
		ကျေးရွာလမ်း			မီးသတ်ကန်
		သစ်သွယ်ရေဖမ်း			ကျေးရွာလမ်း
		ချောင်း			သစ်သွယ်ရေဖမ်း
					ချောင်း

ဆရာထွန်း - 20.9.19
ပါဝင်ဆွေးနွေး သူများ ။ ကျား ၃၂ ဦး ၊ မ ၂၀ ဦး
 (ရွာလုပ်ငန်းဦးစီးဌာန - 11.10.18 (တစ်လှည့်) Update - 10.1.18)

၇။ ကျေးရွာကော်မတီရွေးချယ်ခြင်းနှင့် ကျေးရွာဖွံ့ဖြိုးရေးအစီအစဉ် ဆောင်ရွက်မှုမှတ်တမ်းခါတ်ပုံများ



၈။ ကျေးရွာစီမံကိန်းအထောက်အကူပြုကော်မတီဝင်များစာရင်း

<div style="display: flex; justify-content: space-between; align-items: center;"> <div style="display: flex; gap: 5px;"> MonThuWedThuFriSatSun </div> <div style="text-align: center;"> <p>ရွာကလေး</p> </div> </div>	
၁။	မင်းသိန်းလျှိုင် - ဇေယျန်ကျွဲဖြူ
၂။	နွဲ့ဝန်းအိဖြူ - "
၃။	ရီဖြူဖြူသင်း - ဝီ / ကောက်ဥက္ကဋ္ဌ
၄။	စခတ်ပိုင် - "
၅။	ဂါဝင်းတင် - စယ်ပူဇော့
၆။	မန်းစိုးနိုင် - " (ဥက္ကဋ္ဌ)
၇။	စအောင်မြင်ဦး - "
၈။	မန်းစံမြိုင် - ကောင်ကြည်ကြီးကြပ်ရေး
၉။	"စောစောဝင်း - " (ဥက္ကဋ္ဌ)
၁၀။	ဂျီဝင်းဝဝ - "
၁၁။	ဂျီဒင်းဒင်းဝဝ - စေတနာ့ဝန်ထမ်း
၁၂။	မန်းစိုးဖြတ် - "
၁၃။	ဂျီနေအေးထွေး - လှည့်ပတ်ကိန်းသိမ် (ဥက္ကဋ္ဌ)
၁၄။	ဂျီဖြူစိုးရီ - "
၁၅။	အမြင်လွင် - "
၁၆။	ဂျီခိုင်ရွှေဝါ - အထွေထွေ
၁၇။	မန်းကျော်ကျော်စောင် - စာချုပ်ရေး

၉။ ကျေးရွာအခြေခံအချက်အလက်များ (ပုံစံ ၈ - ၁) ပထမနှစ် စက်ဝန်း

ပုံစံ - ၈ - ၁ ကျေးရွာအခြေခံအချက်အလက်များ (Form PC 1)

လမ်းညွှန်ချက်၊ ကျေးရွာတစ်ရွာသို့ ပထမဆုံးမိတ်ဆက်ခရီး သွားရောက်အောင်အင်အား လူထုစည်းရုံးရေးများသည် ကျေးရွာ ခေါင်းဆောင်များအား ကျေးရွာအချက်အလက်များကို ပေတ္တာရပ်ခံ၍ တောင်းခံရသည်။ ဤအချက်အလက်များကို စီမံကိန်း မိတ်ဆက်အစည်းဝေးမတိုင်မီတောင်းခံရမည်။ စီမံကိန်းမိတ်ဆက်အစည်းဝေးတွင် လူထုစည်းရုံးရေးများသည် ဤအချက်အလက် များအား စစ်ဆေးပြီး မှန်ကန်အောင်ပြုလုပ်ရမည်။ ပြီးနောက်တွင် လူထုစည်းရုံးရေးမှ သတင်းအချက်အလက်ထိသို့ Tablets မှ တဆင့် ဖြည့်သွင်းရမည်။

ကျေးရွာခေါင်းဆောင် အမည် ဦးသက်ဦး	ကျေးရွာခေါင်းဆောင်၏ ဖုန်းနံပါတ်	လူထုစည်းရုံးရေးမှူး၏ အမည် ဦးသက်ဦးကျော်
ပြည်နယ်/တိုင်းဒေသကြီး ဧရာဝတီ	မြို့နယ် ဗဟိုတော	ကျေးရွာအုပ်စု တမန်ချောင်း
		ကျေးရွာ ရွာကလေး

က။ လူဦးရေ

လူမျိုးစု	အိမ်ထောင်စုအရေအတွက်	ကိုးကွယ်သည့်ဘာသာ	အိမ်ထောင်စုအရေအတွက်
လူမျိုးစု (၁) ဗမာ	၇၀	ဘာသာ (၁) ဗုဒ္ဓ	၇၀
လူမျိုးစု (၂) -----		ဘာသာ (၂) -----	
လူမျိုးစု (၃) -----		ဘာသာ (၃) -----	
လူမျိုးစုရော အခြား -----		ဘာသာရော -----	
	အရေအတွက်		
မသန်စွမ်းသူများ	၅	၄	၅
သက်ကြီးရွယ်အိုများ (၆၅ နှစ် နှင့် အထက်)	၉	၄	၉
စစ်ဘေးရှောင် (သို့မဟုတ်) ရွှေ့ပြောင်းနေထိုင်၊ ပြောင်းရွှေ့			

လူဦးရေ	အမျိုးသား (အရေအတွက်)	အမျိုးသမီး (အရေအတွက်)	အိမ်ခြေအရေအတွက်
လူမျိုးစု (၁) ဗမာ	၂၂၇	၂၂၁	၇၂
လူမျိုးစု (၂) -----			
လူမျိုးစု (၃) -----			
အခြား -----			
အိမ်ထောင်စဦးစီး	၆၁	၉	

(ခ) အခြေခံအဆောက်အအုံ အသုံးအဆောင်များ

စာသင်ကျောင်း	အမှတ် ခြံပေါ	ကျန်းမာရေး	အမှတ် ခြံပေါ	ဘာသာရေး အဆောက်အအုံများ	အမှတ် ခြံပေါ
အထက်တန်းကျောင်း	၈	ဆေးရုံ	၈	ဝေတီ	၇
အလယ်တန်းကျောင်း	၈	ကျန်းမာရေးဌာန	၈	ဘုန်းကြီးကျောင်း	၂၇
မူလတန်းကျောင်း	၂၂	ကျန်းမာရေးဌာနခွဲ	၂၂	ဟိန္ဒူဘုရားကျောင်း	၂
မူကြိုကျောင်း	၂	ဆေးပေးခန်း	၂	ခရစ်ယာန်ကျောင်း	၂
အခြား	၂	အခြား	၂	ဝလီ	၂
မှတ်ချက်		မှတ်ချက်		အခြား	၁
				မှတ်ချက်	

(ဂ) ကျွမ်းကျင်သူများမှတ်တမ်း (ကျေးရွာတွင်နေထိုင်သော သို့မဟုတ် တခြားရွာမှလာရောက်သောကျွမ်းကျင်သူများ)

(၁) စာသင်ကျောင်း			(၂) ကျန်းမာရေး			(၃) လက်မှုပညာရှင်		
	ရွာတွင်နေထိုင်သူ	အခြားရွာမှလာသူ		ရွာတွင်နေထိုင်သူ	အခြားရွာမှလာသူ		ရွာတွင်နေထိုင်သူ	အခြားရွာမှလာသူ
မူလတန်းပြဆရာ/မ	၇	✓၇	ဆရာဝန်	၈	၇	လက်သမား	✓၇	၈
အထက်တန်းပြဆရာ/မ	၂	၂	လက်ထောက်ကျန်းမာရေးမှူး	၂	၂	ပန်းရံ	၂	၂
အလယ်တန်းပြဆရာ/မ	၇	၇	အမျိုးသမီးကျန်းမာရေးဆရာမ	၈	၇	လျှပ်စစ်ကျွမ်းကျင်ပီးသမား	၇	၈
မူကြိုဆရာ/မ	၂	၂	သားဇွားဆရာမ	✓၂	၂	ရေပိုက်သွယ်သူ	၂	၂
အခြား	၂	၂	ပြည်သူ့ကျန်းမာရေးလုပ်သား	၀	၂	စက်ပြင်ဆရာ	၂	၀
မှတ်ချက်			မှတ်ချက်			မှတ်ချက်		

(ဃ) ကျေးရွာသို့ ရောက်ရှိနိုင်သည့် လမ်းအခြေအနေ / ကျေးရွာတစ်ရွာသည် ၎င်း၏ ကျေးရွာအုပ်စုနှင့် ဆက်သွယ်ထားသော လမ်းအခြေအနေ (အောက်ပါတို့ကိုပိုင်းပါ)

ကျောက်ကြမ်းလမ်း: ကတ္တရာလမ်း: ကွန်ကရစ်လမ်း: မော်တော်ဆိုင်ကယ်လမ်း:
 ကျောက်ခင်းလမ်း: မြေသားလမ်း: လူသွားလမ်း: အခြား: _____

(င) ကျေးရွာဖွံ့ဖြိုးမှုစီမံချက်

(၁) လူထုပတ်ဝန်းကျင်ထိခိုက်မှုမရှိစေရန်မိမိတို့၏ ကျေးရွာတွင်ကျေးရွာဖွံ့ဖြိုးမှု စီမံချက်ရှိခဲ့ပါသလား? ပိုင်းပါ
 (၂) ရှိခဲ့ပါလျှင် ဤစီမံချက်ကို မည်သည့် ရက်တွင်ပြင်ဆင်ခဲ့ပါသနည်း? ရှိပါသည်/မရှိပါ/မသိပါ
 (၃) ဤစီမံချက်ကို မြို့နယ်မှအတည်ပြုခဲ့ပါသလား? နှစ် 2006/မသိပါ
ပြုခဲ့ပါသည်/မပြုခဲ့ပါ /မသိပါ

(စ) ခရီးအကွာအဝေး

(၁) ဤကျေးရွာ၏ပတ်ဝန်းကျင်မှ ၎င်းကျေးရွာအုပ်စု၏ပတ်ဝန်းကျင်မှ ခရီးပိုင်မည်မျှကွာဝေးသနည်း? ပိုင်မည်/မရှိပါ/မသိပါ
 (၂) ဤကျေးရွာမှ ၎င်းကျေးရွာအုပ်စုပတ်ဝန်းကျင်မှ သွားလာရာတွင်ကြာမြင့်သည့်အချိန်။

ခြောက်သွေ့ရာသီတွင်ကြာချိန် - 15 မိနစ် - ထော်လာရီ/မော်တော်ဆိုင်ကယ်/ခြေလျင်/လား/မော်တော်ဘုတ်/အခြား: _____
 မိုးရာသီတွင်ကြာချိန် - 1 နာရီ - ထော်လာရီ/မော်တော်ဆိုင်ကယ်/ခြေလျင်/လား/မော်တော်ဘုတ်/အခြား: _____

(ဆ) ပတ်ဝန်းကျင်ဆိုင်ရာ သဘာဝဘေးအန္တရာယ်

ဤကျေးရွာတွင် ရေကြီးခြင်းကဲ့သို့ သဘာဝဘေးအန္တရာယ်ကျရောက်ဖူးခြင်း ရှိပါသလား။
 မရှိပါ ရှိပါသည် ရှိလျှင်ဖော်ပြပါ _____

(ဇ) ကျေးရွာတွင် ဖွဲ့စည်းထားသော အဖွဲ့အစည်းများ

လူထုပတ်ဝန်းကျင်ထိခိုက်မှုမရှိစေရန်မိမိတို့၏ ကျေးရွာတွင် ကျေးရွာဖွံ့ဖြိုးရေးအတွက် အစိုးရ (သို့) ရွာသားများကိုယ်တိုင်(သို့) စီမံကိန်းတစ်ခုခုမှ ဖွဲ့စည်းထားသည့် အဖွဲ့အစည်းများရှိပါသလား။

(၁) - နိုင်ငံ့အဖွဲ့အစည်း (UNDP)

(၂) _____

(ဈ) အထွေထွေအုပ်ချုပ်ရေး ဦးစီးဌာန (GAD) မှ မှတ်တမ်းတင်ထားခြင်း

ဤကျေးရွာသည် အထွေထွေအုပ်ချုပ်ရေး ဦးစီးဌာန (GAD) မှ မှတ်တမ်းတင်ထားမှု ရှိပါသလား။
 မရှိပါ ရှိပါသည်

ကျေးရွာခေါင်းဆောင်

အမည် စသက်ပိုင်
 လက်မှတ်
 နေ့စွဲ 8.2.2017

လူထုစည်းရုံးရေးမှူး

အမည် ဦးသက်ဦးကျော်
 လက်မှတ်
 နေ့စွဲ 8.2.2017

၉။ ကျေးရွာအခြေခံအချက်အလက်များ (ပုံစံ ၈ - ၁) ဒုတိယနှစ် စက်ဝန်း

ပုံစံ - ၈ - ၁ ကျေးရွာအခြေခံအချက်အလက်များ (Form PC 1)

လမ်းညွှန်ချက်၊ ကျေးရွာတစ်ရွာသို့ ပထမဆုံးပိတ်ဆက်ခရီး သွားရောက်သောအခါ လူထုစည်းရုံးရေးမှူးသည် ကျေးရွာ ခေါင်းဆောင်များအား ကျေးရွာအချက်အလက်များကို ပေတ္တာရပ်ခံ၍ တောင်းခံရသည်။ ဤအချက်အလက်များကို စီမံကိန်း ပိတ်ဆက်အစည်းဝေးပတ်ပတ်တောင်းခံရမည်။ စီမံကိန်းပိတ်ဆက်အစည်းဝေးတွင် လူထုစည်းရုံးရေးမှူးသည် ဤအချက်အလက် များအား စစ်ဆေးပြီး မှန်ကန်အောင်ပြုလုပ်ရမည်။ ပြီးနောက်တွင် လူထုစည်းရုံးရေးမှူးမှ သတင်းအချက်အလက်ထံသို့ Tablets မှ တဆင့် ဖြည့်သွင်းရမည်။

ကျေးရွာခေါင်းဆောင် အမည် ဦး သက်လှိုင်		ကျေးရွာခေါင်းဆောင်၏ ဖုန်းနံပါတ် ၀၇ - ၇၅၁၂၄၃၀၇၉	လူထုစည်းရုံးရေးမှူး၏ အမည် ဒေါ်ပင်ညွှတ်
ပြည်နယ်၊ တိုင်းဒေသကြီး ဧရာဝတီ	မြို့နယ် ဇလော	ကျေးရွာအုပ်စု တမန်ချောင်း	ကျေးရွာ ရွာကလေး

က။ လူဦးရေ

လူမျိုးစု	အိမ်ထောင်စုအရေအတွက်	ကိုးကွယ်သည့်ဘာသာ	အိမ်ထောင်စုအရေအတွက်
ဗမာ	၇၅	ဗုဒ္ဓ	၇၅
လူမျိုးစု (၂) -----		ဘာသာ (၂) -----	
လူမျိုးစု (၃) -----		ဘာသာ (၃) -----	
လူမျိုးစုရော ----- အခြား		ဘာသာရော -----	
	အရေအတွက်		
မသန်စွမ်းသူများ	၅	ဗုဒ္ဓ	၅
သက်ကြီးရွယ်အိုများ (၆၅ နှစ် နှင့် အထက်)	၇		
စစ်ဘေးရှောင် (သို့မဟုတ်) ရွှေ့ပြောင်းနေထိုင်၊ ပြောင်းရွှေ့			

လူဦးရေ	အမျိုးသား (အရေအတွက်)	အမျိုးသမီး (အရေအတွက်)	အိမ်ခြေအရေအတွက်
လူမျိုးစု (၁) - ဗမာ	၃၃၇	၃၃၂	၇၇
လူမျိုးစု (၂) -----			
လူမျိုးစု (၃) -----			
အခြား			
အိမ်ထောင်စဦးစီး	၇၇	၇၇	

(ခ) အခြေခံအဆောက်အအုံ အသုံးအဆောင်များ

တည်ဆောက်ပုံ	အမှတ် ခြံပေါ	ကျန်းမာရေး	အမှတ် ခြံပေါ	ဘာသာရေး အဆောက်အအုံများ	အမှတ် ခြံပေါ
အထက်တန်းကျောင်း	၈	ဆေးရုံ	၈	စေတီ	၇
အလယ်တန်းကျောင်း	၈	ကျန်းမာရေးဌာန	၈	ဘုန်းကြီးကျောင်း	၇
မူလတန်းကျောင်း	၂၁	ကျန်းမာရေးဌာနခွဲ	၂၁	ဟိန္ဒူဘုရားကျောင်း	၂
ပျက်ကျောင်း	၂	ဆေးပေးခန်း	၂	ခရစ်ယာန်ကျောင်း	၂
အခြား	၂	အခြား	၂	ဝလီ	၂
မှတ်ချက်		မှတ်ချက်		အခြား	၂
				မှတ်ချက်	
				ဗုဒ္ဓဝါဒီကျောင်း	

(ဂ) ကျွမ်းကျင်သူများမှတ်တမ်း (ကျေးရွာတွင်နေထိုင်သော သို့မဟုတ် တခြားရွာမှလာရောက်သောကျွမ်းကျင်သူများ)

(ခ) စာသင်ကျောင်း			(၂) ကျန်းမာရေး			(၃) လက်မှုပညာရှင်		
	ရွာတွင်နေထိုင်သူ	အခြားရွာမှလာသူ		ရွာတွင်နေထိုင်သူ	အခြားရွာမှလာသူ		ရွာတွင်နေထိုင်သူ	အခြားရွာမှလာသူ
မူလတန်းပြဆရာ/မ	၂	၂	ဆရာဝန်	၈	၇	လက်သမား	၂	၈
အထက်တန်းပြဆရာ/မ	၂	၂	လက်ထောက်ကျန်းမာရေးပုဂ္ဂိုလ်	၂	၂	ပန်းရံ	၂	၂
အလယ်တန်းပြဆရာ/မ	၂	၇	အမျိုးသမီးကျန်းမာရေးဆရာမ	၈	၇	လျှပ်စစ်ကျွမ်းကျင်၊ မီးသမား	၂	၈
ပုဂ္ဂိုလ်ဆရာ/မ	၂	၂	သားဖွားဆရာမ	၂	၂	ရေပိုက်သွယ်သူ	၂	၂
အခြား	၂	၂	ပြည်သူ့ကျန်းမာရေးလုပ်သားမှတ်ချက်	၂	၂	စက်ပြင်ဆရာ	၂	၂
မှတ်ချက်						မှတ်ချက်		

(ဃ) ကျေးရွာသို့ ရောက်ရှိနိုင်သည့် လမ်းအခြေအနေ / ကျေးရွာတစ်ရွာသည် ၎င်း၏ ကျေးရွာအုပ်စုနှင့် ဆက်သွယ်ထားသော လမ်းအခြေအနေ (လေးသင်္ဘော၊ ချောင်း၊ ရေတံခွန်)

ကျောက်ကြမ်းလမ်း: ကတ္တရာလမ်း: ကွန်ကရစ်လမ်း: မော်တော်ဆိုင်ကယ်လမ်း:
 ကျောက်ခင်းလမ်း: မြေသားလမ်း: လူသွားလမ်း: အခြား: _____

(င) ကျေးရွာဖွံ့ဖြိုးမှုစီမံချက်

- (၁) လူထုဝေဟံပြုစီမံကိန်းမစတင်မီ ဤကျေးရွာတွင်ကျေးရွာဖွံ့ဖြိုးမှုစီမံချက်ရှိခဲ့ပါသလား? မရှိပါ
- (၂) ရှိခဲ့ပါလျှင် ဤစီမံချက်ကို မည်သည့် ခုနှစ်တွင်ပြင်ဆင်ခဲ့ပါသနည်း? ရှိပါသည် / မရှိပါ / မသိပါ
- (၃) ဤစီမံချက်ကို ဖြိုးနယ်မှအတည်ပြုခဲ့ပါသလား? နှစ်----- / မသိပါ

(စ) ခရီးအကွာအဝေး

- (၁) ဤကျေးရွာ၏ဝေဟံမှ ၎င်းကျေးရွာအုပ်စု၏ဝေဟံအထိ ခရီးမိုင်မည်မျှကွာဝေးသနည်း? မိုင်----- / မသိပါ
- (၂) ဤကျေးရွာမှ ၎င်းကျေးရွာအုပ်စုဝေဟံအထိ သွားလာရာတွင်ကြာမြင့်သည့်အချိန်

ခြောက်သွေ့ရာသီတွင်ကြာချိန်: ၂၀ မိနစ် ထော်လာဂျီ/မော်တော်ဆိုင်ကယ်/မြေလျင်/လား/မော်တော်ဘုတ်/
 အခြား: _____
 မိုးရာသီတွင်ကြာချိန်: ၁-၃၀ မိနစ် ထော်လာဂျီ/မော်တော်ဆိုင်ကယ်/မြေလျင်/လား/မော်တော်ဘုတ်/
 အခြား: _____

(ဆ) ပတ်ဝန်းကျင်ဆိုင်ရာ သဘာဝဘေးအန္တရာယ်

ဤကျေးရွာတွင် ရေကြီးခြင်းကဲ့သို့ သဘာဝဘေးအန္တရာယ်ကျရောက်စူးခြင်း ရှိပါသလား:
 မရှိပါ ရှိပါသည် ရှိလျှင်ဖော်ပြပါ _____

(ဇ) ကျေးရွာတွင် ခွဲစည်းထားသော အဖွဲ့အစည်းများ

လူထုဝေဟံပြုစီမံကိန်းမတိုင်မီ ဤကျေးရွာတွင် ကျေးရွာဖွံ့ဖြိုးရေးအတွက် အစိုးရ (သို့) ရွာသားများကိုယ်တိုင်(သို့) စီမံကိန်းတစ်ခုခု ခွဲစည်းထားသည့် အဖွဲ့အစည်းများရှိပါသလား:

- (၁) Save the Children
- (၂) ၂၀၁၀

(ဈ) အထွေထွေအုပ်ချုပ်ရေး ဦးစီးဌာန (GAD) မှ မှတ်တမ်းတင်ထားခြင်း

ဤကျေးရွာသည် အထွေထွေအုပ်ချုပ်ရေး ဦးစီးဌာန (GAD) မှ မှတ်တမ်းတင်ထားမှု ရှိပါသလား:
 မရှိပါ ရှိပါသည်



ကျေးရွာခေါင်းဆောင်
 အမည် ဘက်မိုင်
 လက်မှတ် [Signature]
 နေ့စွဲ ၉.၁၀.၁၈

လူထုစည်းရုံးရေးမှူး
 အမည် စိန်အောင်
 လက်မှတ် [Signature]
 နေ့စွဲ ၉.၁၀.၁၈
 (ခင်မောင်ဆွေ)
 ကျေးရွာအုပ်စုအုပ်ချုပ်ရေးမှူး
 တမန်ချောင်းကျေးရွာအုပ်စု
 လူထုကျွမ်းကျင်ရေးဌာန

၉။ ကျေးရွာအခြေခံအချက်အလက်များ (ပုံစံ ၈ - ၁) တတိယနှစ် စက်ဝန်း

ကျေးကလေး ၈၀

ပုံစံ - ၈ - ၁ ကျေးရွာအခြေခံအချက်အလက်များ (Form PC 1)

လမ်းညွှန်ချက်၊ ကျေးရွာတစ်ရွာသို့ ပထမဆုံးပိတ်ဆက်ခရီး သွားရောက်သောအခါ လူထုစည်းရုံးရေးမှူးသည် ကျေးရွာ ခေါင်းဆောင်များအား ကျေးရွာအချက်အလက်များကို မေတ္တာရပ်ခံ၍ တောင်းခံရသည်။ ဤအချက်အလက်များကို စီမံကိန်း ဝိတ်ဆက်အစည်းဝေးမတိုင်မီတောင်းခံရသည်။ စီမံကိန်းဝိတ်ဆက်အစည်းဝေးတွင် လူထုစည်းရုံးရေးမှူးသည် ဤအချက်အလက် များအား စစ်ဆေးပြီး မှန်ကန်အောင်ပြုလုပ်ရမည်။ ပြီးနောက်တွင် လူထုစည်းရုံးရေးမှူးမှ သတင်းအချက်အလက်ထံသို့ Tablets မှ တာဆင့် ဖြည့်သွင်းရမည်။

ကျေးရွာခေါင်းဆောင် အမည် မန်း ချိုနိုင်	ကျေးရွာခေါင်းဆောင်၏ ဖုန်းနံပါတ် ၀၅-၈၆၃၁၃၃၆	လူထုစည်းရုံးရေးမှူး၏ အမည် အောင်စိန်
ပြည်နယ်၊တိုင်းဒေသကြီး ဧရာဝတီ	မြို့နယ် ဗဟော	ကျေးရွာအုပ်စု တမန်ချောင်း
		ကျေးရွာ ရွာကလေး

က။ လူဦးရေ

လူမျိုးစု	အိမ်ထောင်စုအရေအတွက်	ကိုးကွယ်သည့်ဘာသာ	အိမ်ထောင်စုအရေအတွက်
လူမျိုးစု (၁) -- ကချင်	၇၆	ဘာသာ (၁) -- ဗုဒ္ဓ	၇၆
လူမျိုးစု (၂) -----		ဘာသာ (၂) -----	
လူမျိုးစု (၃) -----		ဘာသာ (၃) -----	
လူမျိုးစုရော -----		ဘာသာရော -----	
အခြား			
မသန်စွမ်းသူများ	၆	၄၃	၆
သက်ကြီးရွယ်အိုများ (၆၅ နှစ် နှင့် အထက်)	၅	၁	၅
စစ်ဘေးရှောင် (သို့မဟုတ်) ရွှေ့ပြောင်းနေထိုင်၊ ပြောင်းရွှေ့			

လူဦးရေ	အမျိုးသား (အရေအတွက်)	အမျိုးသမီး (အရေအတွက်)	အိမ်ခြေအရေအတွက်
လူမျိုးစု (၁) -- ကချင်	၁၁၅	၁၁၁	(၆၀) (၆၆၆)
လူမျိုးစု (၂) -----			
လူမျိုးစု (၃) -----			
အခြား			
အိမ်ထောင်စဦးစီး	၃၁	၄	

(ခ) အခြေခံအဆောက်အအုံ အသုံးအဆောင်များ

စာသင်ကျောင်း	အမှတ် ခြံမပါ	ကျန်းမာရေး	အမှတ် ခြံမပါ	ဘာသာရေး အဆောက်အအုံများ	အမှတ် ခြံမပါ
အထက်တန်းကျောင်း	၈	ဆေးရုံ	၈	စေတီ	၇
အလယ်တန်းကျောင်း	၈	ကျန်းမာရေးဌာန	၈	ဘုန်းကြီးကျောင်း	✓
မူလတန်းကျောင်း	✓	ကျန်းမာရေးဌာနခွဲ	၂	ဟိန္ဒူဘုရားကျောင်း	၂
မူကြိုကျောင်း	၂	ဆေးပေးခန်း	၂	ရေစိမ့်ယူရေးကျောင်း	၂
အခြား	၂	အခြား	၂	ဓနီ	၂
				အခြား	၁
မှတ်ချက်		မှတ်ချက်		မှတ်ချက်	

(ဂ) ကျွမ်းကျင်သူများမှတ်တမ်း (ကျေးရွာတွင်နေထိုင်သော သို့မဟုတ် တခြားရွာမှလာရောက်သောကျွမ်းကျင်သူများ)

(၁) စာသင်ကျောင်း			(၂) ကျန်းမာရေး			(၃) လက်မှုပညာရှင်		
	ရွာတွင်နေထိုင်သူ	အခြားရွာမှလာသူ		ရွာတွင်နေထိုင်သူ	အခြားရွာမှလာသူ		ရွာတွင်နေထိုင်သူ	အခြားရွာမှလာသူ
မူလတန်းပြဆရာ/မ	၇	၂	ဆရာဝန်	၈	၇	လက်သမား	၂	၈
အထက်တန်းပြဆရာ/မ	၂	၂	လက်ထောက်ကျန်းမာရေးမှူး	၂	၂	ပန်းချီ	၂	၂
အလယ်တန်းပြဆရာ/မ	၇	၇	အပျိုးသမီးကျန်းမာရေးဆရာမ	၈	၇	လျှပ်စစ်ကျွမ်းကျင်ပညာရှင်	၇	၈
မူလကျောင်းဆရာ/မ	၂	၂	သားဖွားဆရာမ	၂	၂	ရေပိုက်သွယ်သူ	၂	၂
အခြား	၂	၂	ပြည်သူ့ကျန်းမာရေးလုပ်သား	၂	၂	စက်ပြင်ဆရာ	၂	၂
မှတ်ချက်			မှတ်ချက်			မှတ်ချက်		

(ဃ) ကျေးရွာသို့ ရောက်ရှိနိုင်သည့် လမ်းအခြေအနေ / ကျေးရွာတစ်ရွာသည် ၎င်း၏ ကျေးရွာအုပ်စုနှင့် ဆက်သွယ်ထားသော လမ်းအခြေအနေ (အောက်ပါတို့ကိုပိုင်းပါ)

ကျောက်ကြမ်းလမ်း: ကတ္တရာလမ်း: ကွန်ကရစ်လမ်း: မော်တော်ဆိုင်ကယ်လမ်း:
 ကျောက်ခင်းလမ်း: မြေသားလမ်း: လူသွားလမ်း: အခြား: _____

(င) ကျေးရွာဖွံ့ဖြိုးမှုစီမံချက်
 (၁) လူထုဝဟ်ပြုစီမံကိန်းမစတင်မီ ဤကျေးရွာတွင်ကျေးရွာဖွံ့ဖြိုးမှု စီမံချက်ရှိခဲ့ပါသလား? ဝိန်းပါ
 (၂) ရှိခဲ့ပါလျှင် ဤစီမံချက်ကို မည်သည့် ခုနှစ်တွင်ပြင်ဆင်ခဲ့ပါသနည်း? ၂၀၁၆/မသိပါ
 (၃) ဤစီမံချက်ကို ဖြိုဖျက်မှုအတည်ပြုခဲ့ပါသလား? ပြုခဲ့ပါသည်/မပြုခဲ့ပါ /မသိပါ

(စ) ခရီးအကွာအဝေး
 (၁) ဤကျေးရွာ၏ဝဟ်မှ ၎င်းကျေးရွာအုပ်စု၏ဝဟ်အထိ ခရီးမိုင်မည်မျှကွာဝေးသနည်း? ၃ မိုင်/မသိပါ
 (၂) ဤကျေးရွာမှ ၎င်းကျေးရွာအုပ်စုဝဟ်အထိ သွားလာရာတွင်ကြာမြင့်သည့်အချိန်: _____

ခြောက်သွေ့ရာသီတွင်ကြာချိန်: ၁၀:၀၀ မိနစ် ----- ထော်လာရီး/မော်တော်ဆိုင်ကယ်/ခြေလျင်/လား/မော်တော်ဘုတ်/
 အခြား: -----
 ပိုးရာသီတွင်ကြာချိန်: ၄:၀၀ နာရီ ----- ထော်လာရီး/မော်တော်ဆိုင်ကယ်/ခြေလျင်/လား/မော်တော်ဘုတ်/
 အခြား: -----

(ဆ) ပတ်ဝန်းကျင်ဆိုင်ရာ သဘာဝဘေးအန္တရာယ်
 ဤကျေးရွာတွင် ရေကြီးခြင်းကဲ့သို့ သဘာဝဘေးအန္တရာယ်ကျရောက်ဖူးခြင်း ရှိပါသလား:
 ၊မရှိပါ ၊ ရှိပါသည် ၊ ရှိလျှင်ဖော်ပြပါ: _____

(ဇ) ကျေးရွာတွင် ခွဲစည်းထားသော အဖွဲ့အစည်းများ
 လူထုဝဟ်ပြုစီမံကိန်းမတိုင်မီ ဤကျေးရွာတွင် ကျေးရွာဖွံ့ဖြိုးရေးအတွက် အစိုးရ (သို့) ရွာသားများကိုယ်တိုင်(သို့) စီမံကိန်းတစ်ခုခုမှ ခွဲစည်းထားသည့် အဖွဲ့အစည်းများရှိပါသလား:

(၁) _____
 (၂) _____

(ဈ) အထွေထွေအုပ်ချုပ်ရေး ဦးစီးဌာန (GAD) မှ မှတ်တမ်းတင်ထားခြင်း
 ဤကျေးရွာသည် အထွေထွေအုပ်ချုပ်ရေး ဦးစီးဌာန (GAD) မှ မှတ်တမ်းတင်ထားမှု ရှိပါသလား:
 ၊မရှိပါ ၊ ရှိပါသည်

ကျေးရွာခေါင်းဆောင် လူထုစည်းရုံးရေးမှူး
 အမည်: မှတ်ချက် အမည်: အစိုးရ
 လက်မှတ်: [Signature] လက်မှတ်: [Signature]
 နေ့စွဲ: ၁၈-၁၀-၂၀၁၈ နေ့စွဲ: ၁၈-၁၀-၂၀၁၈

၁၀။ စီမံကိန်းစက်ဝန်းအချိန်ဇယား (ပုံစံ စ-၂) ပထမနှစ် စက်ဝန်း

ပုံစံ - စ - ၂ - စီမံကိန်းစက်ဝန်းအချိန်ဇယား (PC 2)

လမ်းညွှန်ချက်၊ သက်ဆိုင်ရာလူထုစည်းရုံးရေးမှူး/လက်ထောက်နည်းညွှာမှူးများမှ စီမံကိန်းစက်ဝန်းအဆင့်တစ်ခုစီပြီးတိုင်း ကျေးရွာနှင့် ကျေးရွာအုပ်စုအတွက် ဤပုံစံကို ဖြည့်သွင်းရမည်။	စက်ဝန်းအားအမှတ်ဖြစ်ပါ ။ စက်ဝန်း(၁) ။ စက်ဝန်း(၂) ။ စက်ဝန်း(၃)
စည်းရုံးရေးမှူး/ဝန်ထမ်း အမည်	စက်ဝန်း(၄)
နေ့စွဲ	စက်ဝန်း(၄)
ပြည်နယ်/တိုင်း	ကျေးရွာအုပ်စု
မြို့နယ်	ကျေးရွာ
စီမံကိန်းဆောင်ရွက်မှုအဆင့်များ	စက်ဝန်း(၄)

စီမံကိန်းဆောင်ရွက်မှုအဆင့်များ	နေ့စွဲ		အစည်းအဝေးတွင်တက်ရောက်သူအရေအတွက်			
	စတင်သည့် နေ့	ပြီးဆုံးသည့်နေ့	အမျိုးသား အရေအတွက်	အမျိုးသမီး အရေအတွက်	အိမ်ထောင်စု အရေအတွက်	လူမျိုးစုတက်ရောက်သူ အရေအတွက် နှင့် လူမျိုးစုအမည်
၁။ ကျေးရွာစီမံကိန်း ပိတ်ဆက်အစည်းအဝေး	၆.၉.၂၀၁၇	၆.၉.၂၀၁၇	၃၆	၃၄	၇၀	၈၇၆-၇၀
၂။ ကျေးရွာဖွံ့ဖြိုးရေး စီမံချက်ရေးဆွဲခြင်း အစည်းအဝေး	၇.၉.၂၀၁၇	၇.၉.၂၀၁၇	၂၅	၂၇	၅၂	၈၇၆-၅၂
၃။ ကျေးရွာအုပ်စု လုပ်ငန်းဆုံးဖြတ်ချက်ချသည့် အစည်းအဝေး	၈.၉.၂၀၁၇	၈.၉.၂၀၁၇	၁၀	၁၀	၂၀	၈၇၆-၂၀
၄။ မြို့နယ်အဆင့် စီမံကိန်းရေးဆွဲရေး နှင့် အကောင်အထည်ဖော်ရေးကော်မတီ၏ စီမံကိန်း သုံးသပ်မှု အစည်းအဝေး			၈၇	၈၇	၈၇	၈၇
၅။ မြို့နယ် စီမံကိန်းရေးဆွဲရေး နှင့် အကောင်အထည်ဖော်ရေး ကော်မတီ၏ဆုံးဖြတ်မှုကို ရွာသို့ အသိပေး အကြောင်းကြားသည့် အစည်းအဝေး						
၆။ စီမံကိန်းလုပ်ငန်းခွဲစီမံချက်ရေးဆွဲခြင်း အစည်းအဝေး						
၆.၁။ စီမံကိန်းလုပ်ငန်း အကောင်အထည်ဖော် ရေးအစီအစဉ် ရေးဆွဲခြင်း						
၆.၂။ ဝယ်ယူရေးအစီအစဉ် ရေးဆွဲခြင်း						
၆.၃။ ဘဏ္ဍာရေးကုန်ကျမှု လျာထားအစီအစဉ် ရေးဆွဲခြင်း						

၁၀။ စီမံကိန်းစက်ဝန်းအချိန်ဇယား (ပုံစံ စ-၂) ဒုတိယနှစ် စက်ဝန်း

ပုံစံ - စ - ၂ - စီမံကိန်းစက်ဝန်းအချိန်ဇယား (PC 2)

ကော်မတီဝင်များအဖွဲ့ဝင်များ၏ အမည်၊ ဖွဲ့စည်းပုံ၊ အဖွဲ့ဝင်များ၏ အသက်၊ ဖွဲ့စည်းရက်၊ အဖွဲ့ဝင်များ၏ အလုပ်အကိုင်၊ အဖွဲ့ဝင်များ၏ အခြားအချက်အလက်များ

စက်ဝန်းအမှတ်	စက်ဝန်းအမည်	စက်ဝန်းအဖွဲ့ဝင်အရပ်	အဖွဲ့ဝင်အချက်အလက်များ				အဖွဲ့ဝင်အချက်အလက်များ
			အဖွဲ့ဝင်အရပ်	အဖွဲ့ဝင်အရပ်	အဖွဲ့ဝင်အရပ်	အဖွဲ့ဝင်အရပ်	
၁။	ရွာကလေးကျေးရွာ	ရွာကလေးကျေးရွာ	ရွာကလေးကျေးရွာ	ရွာကလေးကျေးရွာ	ရွာကလေးကျေးရွာ	ရွာကလေးကျေးရွာ	
၂။	ရွာကလေးကျေးရွာ	ရွာကလေးကျေးရွာ	ရွာကလေးကျေးရွာ	ရွာကလေးကျေးရွာ	ရွာကလေးကျေးရွာ	ရွာကလေးကျေးရွာ	
၃။	ရွာကလေးကျေးရွာ	ရွာကလေးကျေးရွာ	ရွာကလေးကျေးရွာ	ရွာကလေးကျေးရွာ	ရွာကလေးကျေးရွာ	ရွာကလေးကျေးရွာ	
၄။	ရွာကလေးကျေးရွာ	ရွာကလေးကျေးရွာ	ရွာကလေးကျေးရွာ	ရွာကလေးကျေးရွာ	ရွာကလေးကျေးရွာ	ရွာကလေးကျေးရွာ	
၅။	ရွာကလေးကျေးရွာ	ရွာကလေးကျေးရွာ	ရွာကလေးကျေးရွာ	ရွာကလေးကျေးရွာ	ရွာကလေးကျေးရွာ	ရွာကလေးကျေးရွာ	
၆။	ရွာကလေးကျေးရွာ	ရွာကလေးကျေးရွာ	ရွာကလေးကျေးရွာ	ရွာကလေးကျေးရွာ	ရွာကလေးကျေးရွာ	ရွာကလေးကျေးရွာ	
၇။	ရွာကလေးကျေးရွာ	ရွာကလေးကျေးရွာ	ရွာကလေးကျေးရွာ	ရွာကလေးကျေးရွာ	ရွာကလေးကျေးရွာ	ရွာကလေးကျေးရွာ	
၈။	ရွာကလေးကျေးရွာ	ရွာကလေးကျေးရွာ	ရွာကလေးကျေးရွာ	ရွာကလေးကျေးရွာ	ရွာကလေးကျေးရွာ	ရွာကလေးကျေးရွာ	
၉။	ရွာကလေးကျေးရွာ	ရွာကလေးကျေးရွာ	ရွာကလေးကျေးရွာ	ရွာကလေးကျေးရွာ	ရွာကလေးကျေးရွာ	ရွာကလေးကျေးရွာ	
၁၀။	ရွာကလေးကျေးရွာ	ရွာကလေးကျေးရွာ	ရွာကလေးကျေးရွာ	ရွာကလေးကျေးရွာ	ရွာကလေးကျေးရွာ	ရွာကလေးကျေးရွာ	

၁၀။ စီမံကိန်းစက်ဝန်းအချိန်ဇယား (ပုံစံ ၈-၂) တတိယနှစ် စက်ဝန်း

ပုံစံ - ၈ - ၂ - စီမံကိန်းစက်ဝန်းအချိန်ဇယား (PC 2)

လမ်းညွှန်ချက်၊ သက်ဆိုင်ရာလူထုစည်းရုံးရေးမှူး/လက်ထောက်နည်းပညာမှူးများမှ စီမံကိန်းစက်ဝန်းအဆင့်တစ်ခုစီပြီးစီးတိုင်း ကျေးရွာနှင့် ကျေးရွာအုပ်စုအတွက် ဤပုံစံကို ဖြည့်သွင်းရမည်။

စည်းရုံးရေးမှူး/ဝန်ထမ်း အမည် အောင်ဇော်

နေ့စွဲ ၁၈.၁၀.၁၈ စက်ဝန်းအားအမှတ်ခြစ်ပါ စက်ဝန်း(၁) စက်ဝန်း(၂) စက်ဝန်း(၃) စက်ဝန်း(၄)

ပြည်နယ်/တိုင်း ဧရာဝတီ ပြို့နယ် ယုတော ကျေးရွာအုပ်စု တမန်ချောင်း ကျေးရွာ ရွာကလေး

စီမံကိန်းဆောင်ရွက်မှုအဆင့်များ	နေ့စွဲ		အစည်းအဝေးတွင်တက်ရောက်သူအရေအတွက်			
	စတင်သည့်နေ့	ပြီးဆုံးသည့်နေ့	အမျိုးသားအရေအတွက်	အမျိုးသမီးအရေအတွက်	အိမ်ထောင်စုအရေအတွက်	လူမျိုးစုတက်ရောက်သူအရေအတွက်နှင့် လူမျိုးစုအမည်
၁။ ကျေးရွာစီမံကိန်း မိတ်ဆက်အစည်းအဝေး	၁၈.၁၀.၁၈	၁၈.၁၀.၁၈	၃၅	၃၂	၅၇	ကျဉ်း ၅၇
၂။ ကျေးရွာစွဲမြဲရေး စီမံချက်ရေးဆွဲခြင်း အစည်းအဝေး	၁၈.၁၀.၁၈	၁၈.၁၀.၁၈	၂၆	၃၃	၅၇	ကျဉ်း ၅၇
၃။ ကျေးရွာအုပ်စု လုပ်ငန်းဆုံးဖြတ်ချက်ချသည့် အစည်းအဝေး	၁၉.၁၀.၁၈	၁၉.၁၀.၁၈	၈	၇	၁၅	ကျဉ်း ၁၅
၄။ ပြို့နယ်အဆင့် စီမံကိန်းရေးဆွဲရေး နှင့် အကောင်အထည်ဖော်ရေးကော်မတီ၏ စီမံကိန်း သုံးသပ်မှု အစည်းအဝေး			၈	၈	၁၆	ကျဉ်း ၁၆
၅။ ပြို့နယ် စီမံကိန်းရေးဆွဲရေး နှင့် အကောင်အထည်ဖော်ရေး ကော်မတီ၏ဆုံးဖြတ်မှုကို ရွာသို့ အသိပေး အကြောင်းကြားသည့် အစည်းအဝေး	၂၃.၁.၁၉	၂၃.၁.၁၉	၁၆	၃၀	၄၆	ကျဉ်း ၄၆
၆။ စီမံကိန်းလုပ်ငန်းခွဲစီမံချက်ရေးဆွဲခြင်း အစည်းအဝေး						
၆.၁။ စီမံကိန်းလုပ်ငန်း အကောင်အထည်ဖော်ရေးအစီအစဉ် ရေးဆွဲခြင်း	၁၅.၁.၁၉	၁၅.၁.၁၉	၈	၈	၁၆	ကျဉ်း ၁၆
၆.၂။ ဝယ်ယူရေးအစီအစဉ် ရေးဆွဲခြင်း	၁၅.၁.၁၉	၁၅.၁.၁၉	၈	၈	၁၆	၂ ၁၆
၆.၃။ ဘဏ္ဍာရေးကုန်ကျမှု လျာထားအစီအစဉ် ရေးဆွဲခြင်း	၁၅.၁.၁၉	၁၅.၁.၁၉	၈	၈	၁၆	၂ ၁၆

၆.၄။ ပြင်/ထိန်းအစီအစဉ် ရေးဆွဲခြင်း	15.1.19	15.1.19	8	8	16	၈၇၆	၆
၇။ စီမံကိန်းလုပ်ငန်းခွဲ တိုးတက်မှု စောင့်ကြည့်အစည်းအဝေး							
၇.၁။ အစည်းအဝေး ပထမအကြိမ်	21.2.19	21.2.19	4	5	9	၈၇၆	9
၇.၂။ အစည်းအဝေး ဒုတိယအကြိမ်							
၇.၃။ အစည်းအဝေး တတိယအကြိမ်							
၈။ စီမံကိန်းလုပ်ငန်းခွဲ အပြီးသတ်စစ်ဆေးခြင်း အစည်းအဝေး							
၉။ လူထုစစ်ဆေးပွဲအစည်းအဝေး							

၁၁။ ကျေးရွာဖွံ့ဖြိုးရေး ဦးစားပေး အစီအစဉ် (ပုံစံ ၈-၃) ပထမနှစ် စက်ဝန်း

ပုံစံ - ၈ - ၃ ကျေးရွာဖွံ့ဖြိုးရေး ဦးစားပေးအစီအစဉ် (Form PC 3)

လမ်းညွှန်ချက်၊ အဆင့်(၃) ကျေးရွာမှော်မှန်းချက်အစည်းအဝေး ပြီးဆုံးသောအခါ ကျေးရွာစီမံကိန်း အထောက်အကူပြု ကော်မတီသည် လူထုစည်းရုံးရေးမှူးအကူအညီဖြင့် ဤပုံစံကိုပြည့်စုံအောင် ဖြည့်သွင်းရမည်။	
လူထုစည်းရုံးရေးမှူး/ဝန်ထမ်း အမည်	
နေ့စွဲ 7. ၇. 2017	စက်ဝန်းအား အမှတ်ခြစ်ပါ (✓) <input checked="" type="checkbox"/> စက်ဝန်း(၁) <input type="checkbox"/> <input type="checkbox"/> စက်ဝန်း(၂) <input type="checkbox"/> စက်ဝန်း(၃) <input type="checkbox"/> စက်ဝန်း(၄)
ပြည်နယ်/တိုင်း ဧရာဝတီ	မြို့နယ် ငမုတော
ကျေးရွာအုပ်စု တမန်ချောင်း	
ကျေးရွာ ရွာကလေး	

က။ အခက်အခဲအတားအဆီးများအားလျှော့နည်းခြင်း - ယခုလက်ရှိအခြေအနေတွင် ဤကျေးရွာဖွံ့ဖြိုးတိုးတက်ရေးအတွက် အဓိက အခက်အခဲအတားအဆီးများသည် မည်သည့်များဖြစ်ပါသနည်း။ (အမျိုးသား/သမီး အနည်းဆုံးအခက်အခဲ ၅ ခုစီဖော်ပြပါ)

အမျိုးသား အဖွဲ့မှ တင်ပြသောအခက်အခဲအတားအဆီးများ	အမျိုးသမီး အဖွဲ့မှ တင်ပြသောအခက်အခဲအတားအဆီးများ
၁ ငွေ: ရွာမင်းများ: နားမခံခက်ခဲ	၁ မိုး: ရာသီတွင်ပစ်များ: မွား: နားမခံခက်ခဲ
၂ ဧကရာဇ်တွင် ရေအား ပါ:	၂ စား: ဝတ်ပေးရေး: ခက်ခဲ
၃ ညအခါတွင် မီး: မဂ္ဂိန္ဒာ မွား: နားမခံခက်ခဲ	၃ ယောက်: မိုး: ရေ: မျှော်မှန်း: မရှိ
၄ ဆိပ်ခံတံတား: မျက်စိ: နှ့် မွား: နားမခံခက်ခဲ	၄ ပစ်: မီး: မဂ္ဂိန္ဒာ ညအခါတွင် မွား: နားမခံခက်ခဲ
၅ ရွာချင်း: ဆက်လက်: များ: မွား: နားမခံခက်ခဲ	၅ ဆိပ်ခံတံတား: မျက်စိ: နှ့် မွား: နားမခံခက်ခဲ
၆ ငွေ: ရွာမင်းများ: နားမခံခက်ခဲ	၆ ကျား: နားမခံခက်ခဲ

ခ။ မှော်မှန်းခြင်း - နောင်လာမည့် (၅) နှစ် အတွင်း ကျေးရွာဖွံ့ဖြိုးရေး မှော်မှန်းလျာထားချက်များအား တင်ပြပါ။

အမျိုးသားအဖွဲ့မှ တင်ပြသောမှော်မှန်းချက်များ	အမျိုးသမီးအဖွဲ့မှ တင်ပြသောမှော်မှန်းချက်များ
၁ ငွေ: ရွာမင်းများ: ကောင်း: နားမခံခက်ခဲ	၁ ရွာတွင်: ရွာခြင်း လက်: များ: ကောင်း: နားမခံခက်ခဲ
၂ ယောက်: မိုး: ရေ: မျှော်မှန်း: မရှိ	၂ ငွေ: ရွာမင်းများ: နားမခံခက်ခဲ
၃ ငွေ: ရွာမင်းများ: နားမခံခက်ခဲ	၃ ယောက်: မိုး: ရေ: မျှော်မှန်း: မရှိ
၄ ငွေ: ရွာမင်းများ: ကောင်း: နားမခံခက်ခဲ	၄ ကျား: နားမခံခက်ခဲ
၅ ရွာချင်း: ဆက်လက်: များ: မွား: နားမခံခက်ခဲ	၅ ဆိပ်ခံတံတား: မျက်စိ: နှ့် မွား: နားမခံခက်ခဲ
၆ ငွေ: ရွာတွင်: စား: ပေး: နားမခံခက်ခဲ	၆ ငွေ: ရွာတွင်: စား: ပေး: နားမခံခက်ခဲ

ဂ။ လူထုစီမံကိန်း၏ လာမည့် (၄) နှစ်အတွက် အကျိုးပေးသော ဦးစားပေး ဖွံ့ဖြိုးတိုးတက်မှု လုပ်ငန်း အစီအစဉ်များအားဖော်ပြပါ။

အဆင့်	ကျေးရွာအတွက် ဦးစားပေး ဖွံ့ဖြိုးတိုးတက်မှု လုပ်ငန်းစဉ်များ	အဆိုပြုသူ (အမျိုးသားများ/ အမျိုးသမီးများ/ အမျိုးသား: + အမျိုးသမီး)	ခန့်မှန်းကုန်ကျ ဝင်ရံ	အကျိုးခံစားခွင့်ရှိသူ ခန့်မှန်းခြေ အရေအတွက်
၁	ငွေ: ရွာတွင်: စား: ပေး: နားမခံခက်ခဲ	အမျိုးသား: အမျိုးသမီး:		
၂	ဆိပ်ခံတံတား: မျက်စိ: နှ့်	"		
၃	ရေထုတ်ခြင်း	"		
၄	ကျား: နားမခံခက်ခဲ	အမျိုးသား:		
၅	ရွာချင်း: ဆက်လက်: များ: မွား: နားမခံခက်ခဲ	အမျိုးသား: အမျိုးသမီး:		
၆	ရွာတွင်: စား: ပေး: နားမခံခက်ခဲ	"		

ဃ။ လူထုစီမံကိန်း၏ လာမည့် (၄) နှစ်အတွက် အကျိုးပေးသော ဦးစားပေး ဖွံ့ဖြိုးတိုးတက်မှု လုပ်ငန်း အစီအစဉ်များအားဖော်ပြပါ။

အဆင့်	ကျေးရွာအတွက် ဦးစားပေး ဖွံ့ဖြိုးတိုးတက်မှု လုပ်ငန်းစဉ်များ	အဆိုပြုသူ (အမျိုးသားများ/ အမျိုးသမီးများ/ အမျိုးသား: + အမျိုးသမီး)	အခန်းကဏ္ဍ
၁	ရွာတွင်: စား: ပေး: နားမခံခက်ခဲ	အမျိုးသား:	
၂	ကျား: နားမခံခက်ခဲ	အမျိုးသား: / အမျိုးသမီး:	
၃	ဆိပ်ခံတံတား: မျက်စိ: နှ့်	အမျိုးသား:	
၄	ရေထုတ်ခြင်း	အမျိုးသမီး:	
၅	ရွာချင်း: ဆက်လက်: များ: မွား: နားမခံခက်ခဲ	အမျိုးသား: / အမျိုးသမီး:	
၆	ရွာတွင်: စား: ပေး: နားမခံခက်ခဲ	"	
၇			
၈			

ခေါင်းဆောင်၊ ကျေးရွာစီမံကိန်းအထောက်အကူပြုကော်မတီမှ အတည်ပြုသည်။

အမည် ----- စာအုပ် ----- လက်မှတ် ----- နေ့စွဲ ----- 7. ၇. 2017 -----

၁၁။ ကျေးရွာဖွံ့ဖြိုးရေး ဦးစားပေး အစီအစဉ် (ပုံစံ ၀-၃) ဒုတိယနှစ် စက်ဝန်း

ပုံစံ - ၀ - ၃ ကျေးရွာဖွံ့ဖြိုးရေး ဦးစားပေးအစီအစဉ် (Form PC 3)

လမ်းညွှန်ချက်၊ အဆင့်(၃) ကျေးရွာမှော်မှန်းချက်အစည်းအဝေး ပြီးဆုံးသောအခါ ကျေးရွာစီမံကိန်း အထောက်အကူပြု ကော်မတီသည် လူထုစည်းရုံးရေးပူးပေါင်းမှုအကူအညီဖြင့် ဤပုံစံကိုပြည့်စုံအောင် ပြည့်သွင်းရမည်။	
လူထုစည်းရုံးရေးပူးပေါင်းမှု အမည် <u>ကျေးရွာအုပ်စု</u>	
နေ့စွဲ <u>၂၀၂၀.၀၁.၀၈</u>	စက်ဝန်းအား အမှတ်ဖြစ်ပါ (V) <input type="checkbox"/> စက်ဝန်း(၁) <input type="checkbox"/> မှ စက်ဝန်း(၂) <input type="checkbox"/> စက်ဝန်း(၃) <input type="checkbox"/> စက်ဝန်း(၄) <input type="checkbox"/>
ပြည်နယ်/တိုင်း <u>ဧရာဝတီ</u> ၊ ပြို့နယ် <u>ပုဏ္ဏား</u> ၊ ကျေးရွာအုပ်စု <u>တမန်ချောင်း</u> ၊ ကျေးရွာ <u>ရွာကလေး</u>	

က။ အခက်အခဲအတားအဆီးများအားဆေးစနစ်ဖြင့် - ယခုလက်ရှိအခြေအနေတွင် ဤကျေးရွာဖွံ့ဖြိုးတိုးတက်ရေးအတွက် အဓိက အခက်အခဲအတားအဆီးများသည် မည်သည်များဖြစ်ပါသနည်း။ (အမျိုးသား/သမီး အနည်းဆုံးအခက်အခဲ ၅ ခုစီဖော်ပြပါ)

အမျိုးသား အဖွဲ့မှ တင်ပြသောအခက်အခဲအတားအဆီးများ	အမျိုးသမီး အဖွဲ့မှ တင်ပြသောအခက်အခဲအတားအဆီးများ
၁။ ဆိပ်ခံတံတား၊ ကောက်ခံ၊ ဝါးစုတ်၊ ဝါးစုတ်၊ ဝါးစုတ်	၁။ ဆိပ်ခံတံတား၊ ပျက်စီးခြင်း
၂။ စောက်ကျတံ၊ မရေ၊ မရေ၊ မရေ	၂။ စောက်ကျတံ၊ မရေ၊ မရေ၊ မရေ
၃။ ဂွေခြေတိုင်း ချဲ့ခြင်း	၃။ ဒုတိယအခြေ တိုင်ခြင်း
၄။ ဂွေတူးခြင်း ဖြစ်ပေါ်ခြင်း၊ ရေ၊ မရေ၊ မရေ	၄။ စာတင်အစည်းအဝေး ဖြစ်ပေါ်ခြင်း
၅။ စားနပ်ရိက္ခာ၊ ရေ၊ မရေ၊ မရေ	၅။ စားနပ်ရိက္ခာ၊ ရေ၊ မရေ၊ မရေ
၆။ စားနပ်ရိက္ခာ၊ ရေ၊ မရေ၊ မရေ	၆။ စားနပ်ရိက္ခာ၊ ရေ၊ မရေ၊ မရေ

ခ။ မှော်မှန်းခြင်း - နောင်လာမည့် (၅) နှစ် အတွင်း ကျေးရွာဖွံ့ဖြိုးရေး မှော်မှန်းလျာထားချက်များအား တင်ပြပါ။

အမျိုးသားအဖွဲ့မှ တင်ပြသောမှော်မှန်းချက်များ	အမျိုးသမီးအဖွဲ့မှ တင်ပြသောမှော်မှန်းချက်များ
၁။ ဆိပ်ခံတံတား၊ ကောက်ခံ၊ ဝါးစုတ်၊ ဝါးစုတ်	၁။ ဆိပ်ခံတံတား၊ ကောက်ခံ၊ ဝါးစုတ်၊ ဝါးစုတ်
၂။ စောက်ကျတံ၊ မရေ၊ မရေ	၂။ စောက်ကျတံ၊ မရေ၊ မရေ
၃။ ဂွေခြေတိုင်း ချဲ့ခြင်း	၃။ ဒုတိယအခြေ တိုင်ခြင်း
၄။ ဂွေတူးခြင်း ဖြစ်ပေါ်ခြင်း၊ ရေ၊ မရေ၊ မရေ	၄။ စားနပ်ရိက္ခာ၊ ရေ၊ မရေ၊ မရေ
၅။ စားနပ်ရိက္ခာ၊ ရေ၊ မရေ၊ မရေ	၅။ စားနပ်ရိက္ခာ၊ ရေ၊ မရေ၊ မရေ
၆။ စားနပ်ရိက္ခာ၊ ရေ၊ မရေ၊ မရေ	၆။ စားနပ်ရိက္ခာ၊ ရေ၊ မရေ၊ မရေ

ဂ။ လူထုစီမံကိန်း၏ လာမည့် (၄) နှစ်အတွက် အကျိုးဝင်သော ဦးစားပေး ဖွံ့ဖြိုးတိုးတက်မှု လုပ်ငန်း အစီအစဉ်များအားဖော်ပြပါ။

အဆင့်	ကျေးရွာအတွက် ဦးစားပေး ဖွံ့ဖြိုးတိုးတက်မှု လုပ်ငန်းစဉ်များ	အဆိုပြုသူ (အမျိုးသားများ/ အမျိုးသမီးများ/အမျိုးသား+ အမျိုးသမီး)	ခန့်မှန်းကုန်ကျ ဝင်ရံ	အကျိုးခံစားခွင့်ရှိသူ ခန့်မှန်းခြေ အရေအတွက်
၁	ဆိပ်ခံတံတား၊ ပြင်ဆင်ခြင်း	က + မ		၂၅၂
၂	စောက်ကျတံ၊ မရေ၊ မရေ	က + မ		၂၅၂
၃	ဒုတိယအခြေ တိုင်ခြင်း	က + မ		၂၅၂
၄	စားနပ်ရိက္ခာ	မ		၂၅၂
၅	ဂွေတူးခြင်း ဖြစ်ပေါ်ခြင်း	က		၂၅၂
၆	စားနပ်ရိက္ခာ	က		၂၅၂
၇	စားနပ်ရိက္ခာ	မ		၂၅၂

ဃ၊ လူထုစီမံကိန်း၏ လာမည့် (၄)နှစ်အတွက် အကျိုးပမာဏသော ဦးစားပေး ဖွံ့ဖြိုးတိုးတက်မှု လုပ်ငန်း အစီအစဉ်များအားဖော်ပြပါ။

အဆင့်	ကျေးရွာအတွက် ဦးစားပေး ဖွံ့ဖြိုး တိုးတက်မှု လုပ်ငန်းစဉ်များ	အဆိုပြုသူ (အမျိုးသားများ/ အမျိုးသမီးများ/အမျိုးသား+ အမျိုးသမီး)	အစန်းကဏ္ဍ
၀	နိမ့်အောင်မြင်စဉ်ချဲ့	က + မ	
၂	ခြစ်		
၃			
၄			
၅			
၆			
၇			

ခေါင်းဆောင်၊ ကျေးရွာစီမံကိန်းအထောက်အကူပြုကော်မီတီမှ အတည်ပြုသည်။

အမည် ဓမ္မာဏသိင်္ဃ လက်မှတ် [Signature] နေ့စွဲ 11.1.18

၁၁။ ကျေးရွာဖွံ့ဖြိုးရေး ဦးစားပေး အစီအစဉ် (ပုံစံ ၈-၃) တတိယနှစ် စက်ဝန်း

ပုံစံ - ၈-၃ ကျေးရွာဖွံ့ဖြိုးရေး ဦးစားပေးအစီအစဉ် (Form PC 3)

မိမိတို့အဖွဲ့အစည်း၏ အစီအစဉ်(၃)ကျေးရွာဖွံ့ဖြိုးရေးအစီအစဉ်အောက်တွင် အစီအစဉ်အား အကောင်အထည်ဖော်ရန်အတွက် လိုအပ်သည့် လူထုစည်းရုံးရေးပူးပေါင်းမှုအကူအညီဖြင့် ဤပုံစံကိုပြည့်စုံအောင် ဖြည့်သွင်းရမည်။	
လူထုစည်းရုံးရေးပူးပေါင်းမှုအမည်	၀၃၂၂၃၃၅၅
နေ့စွဲ	၁၈. ၁၀. ၁၈ စက်ဝန်းအား အမှတ်ခြစ်ပါ (✓) <input type="checkbox"/> စက်ဝန်း(၁) <input type="checkbox"/> စက်ဝန်း(၂) <input type="checkbox"/> စက်ဝန်း(၃) <input type="checkbox"/> စက်ဝန်း(၄)
ပြည်နယ်/တိုင်း	ဧရာဝတီ
မြို့နယ်	ပုဗ္ဗသိတ
ကျေးရွာအုပ်စု	တမန်ချောင်း
ကျေးရွာ	ရွာကလေး

က။ အဝက်အစဲအတားအဆီးများအား ဆွေးနွေးခြင်း - ယခုလက်ရှိအခြေအနေတွင် ဤကျေးရွာဖွံ့ဖြိုးတိုးတက်ရေးအတွက် အဓိကအခက်အခဲအတားအဆီးများသည် မည်သည့်များဖြစ်ပါသနည်း။ (အမျိုးသား/သမီး အနည်းဆုံးအခက်အခဲ ၅ ခုစီဖော်ပြပါ)

အုပ်စုဖွဲ့စည်းမှုများမှ တင်ပြသော အခက်အခဲအတားအဆီးများ	
စားနပ်ရိက္ခာလျှော့ချရေး ကျန်းမာရေး ဖြစ်ပွားမှုများ ခက်ခဲခြင်း။	<input type="checkbox"/> ကျား ၀၀ <input type="checkbox"/> ကျား + မ
စာသင်ကျောင်းဆောင်မထိုင်ရန်အတွက် ကျန်းမာရေး အခက်အခဲများ ဖြစ်ပွားခြင်း။	<input type="checkbox"/> ကျား ၀၀ <input type="checkbox"/> ကျား + မ
ရွာချင်းဆက်သွယ်ရေး အခက်အခဲများ ဖြစ်ပွားခြင်း။	<input type="checkbox"/> ကျား ၀၀ <input type="checkbox"/> ကျား + မ
ကျေးရွာအုပ်စုအတွင်း ရေရရှိမှု အခက်အခဲများ ဖြစ်ပွားခြင်း။	<input type="checkbox"/> ကျား ၀၀ <input type="checkbox"/> ကျား + မ
အစားအသောက် အကျွတ်စွဲများ ဖြစ်ပွားခြင်း။	<input type="checkbox"/> ကျား ၀၀ <input type="checkbox"/> ကျား + မ

ခ။ မျှော်မှန်းခြင်း- နောင်လာမည့် (၅) နှစ် အတွင်း ကျေးရွာဖွံ့ဖြိုးရေး မျှော်မှန်းချက်များအား တင်ပြပါ။

အုပ်စုဖွဲ့စည်းမှုများမှ တင်ပြသော အခက်အခဲအတားအဆီးများ	
စားနပ်ရိက္ခာလျှော့ချရေး ကျန်းမာရေး ဖြစ်ပွားမှုများ ခက်ခဲခြင်း။	<input type="checkbox"/> ကျား ၀၀ <input type="checkbox"/> ကျား + မ
စာသင်ကျောင်းဆောင်မထိုင်ရန်အတွက် ကျန်းမာရေး အခက်အခဲများ ဖြစ်ပွားခြင်း။	<input type="checkbox"/> ကျား ၀၀ <input type="checkbox"/> ကျား + မ
ရွာချင်းဆက်သွယ်ရေး အခက်အခဲများ ဖြစ်ပွားခြင်း။	<input type="checkbox"/> ကျား ၀၀ <input type="checkbox"/> ကျား + မ
ကျေးရွာအုပ်စုအတွင်း ရေရရှိမှု အခက်အခဲများ ဖြစ်ပွားခြင်း။	<input type="checkbox"/> ကျား ၀၀ <input type="checkbox"/> ကျား + မ

အိမ်ထောင်စုအဖွဲ့ဝင်တို့၏ လူထုစီမံကိန်းအစီအစဉ်အကျဉ်းချုပ်ချုပ်ဆိုချက်

၈။ လူထုစီမံကိန်း၏ လာမည့် (၄) နှစ်အတွက် အကျိုးပင်သော ဦးစားပေး ဖွံ့ဖြိုးတိုးတက်မှု လုပ်ငန်း အစီအစဉ်များအားဖော်ပြပါ။

အဆင့်	ကျေးရွာအတွက် ဦးစားပေး ဖွံ့ဖြိုးတိုးတက်မှု လုပ်ငန်းစဉ်များ	အဆိုပြုသူ (အမျိုးသားများ/ အမျိုးသမီးများ/ အမျိုးသား + အမျိုးသမီး)	အခန်းကဏ္ဍ	ဦးစားပေး အဆင့် သတ်မှတ်ချက်	ခန့်မှန်း ကုန်ကျစရိတ်	အကျိုးခံစားခွင့်ရှိသူ နှင့် မှန်းခြေအရေအတွက်		
						ကျား	မ	ပေါင်း
၁	ကန်စိုက်ရေး ဝန်ထောက်	အမျိုးသား / သမီး	စိုက်ပျိုးရေး	၁	၅၀၀၀၀	၅၀	၅၀	၁၀၀
၂	ကျေးရွာအတွင်း မြေပြင်	အမျိုးသား / သမီး	မြေပြင်ရေးရာ	၂	၂၀၀၀၀၀	၅၀	၅၀	၁၀၀
၃	ရွာအတွင်း လူမှုစင်္ကြံ	။	လူမှုစင်္ကြံ	၃	၅၀၀၀၀	၅၀	၅၀	၁၀၀
၄	ကျေးရွာအတွင်း ရေပေးစနစ်	။	ရေပေးစနစ်	၄	၅၀၀၀၀	၅၀	၅၀	၁၀၀
၅	ရွာအတွင်း အိမ်ရာ	အမျိုးသား	အိမ်ရာ	၅	၅၀၀၀၀	၅၀	၅၀	၁၀၀

၉။ လူထုစီမံကိန်း၏ လာမည့် (၄) နှစ်အတွက် အကျိုးပင်သော ဦးစားပေး ဖွံ့ဖြိုးတိုးတက်မှု လုပ်ငန်း အစီအစဉ်များအားဖော်ပြပါ။

အဆင့်	ကျေးရွာအတွက် ဦးစားပေး ဖွံ့ဖြိုးတိုးတက်မှု လုပ်ငန်းစဉ်များ	အဆိုပြုသူ (အမျိုးသားများ/ အမျိုးသမီးများ/ အမျိုးသား + အမျိုးသမီး)	အခန်းကဏ္ဍ
၁	ဝန်ထောက်စိုက်ပျိုးရေး	အမျိုးသမီး	စိုက်ပျိုးရေး
၂			
၃			
၄			
၅			

ခေါင်းဆောင်၊ ကျေးရွာစီမံကိန်းအထောက်အကူပြုကော်မတီမှ အတည်ပြုသည်။

အမည် ဒေါ်အေးဖြူစန်း လက်မှတ် [Signature] ဇူလိုင် ၁၈၊ ၂၀၁၈

၁၂။ အစည်းအဝေးမှတ်တမ်းများ

ကျေးရွာကမ္ဘာ - ရွာကလေး
 ရွာကမ္ဘာ - တမန်ချောင်း
 ရက်စွဲ - ရွာကလေး (ဒီဇင်ဘာ ၁၅ ရက်စွဲ)
 နံနက် - ၁၂:၀၀ AM
 တက်ရောက်ခဲ့သူ - ၈ (၃၆) , ၈ (၃၃) , ၈ (၅၅)
 ရက်စွဲ - ၁၈. ၁၀. ၁၈
 အကြောင်းအရာ - ဒုတိယကြိမ်အစည်းအဝေးကျင်းပခြင်းအကြောင်း

မထူမမြားမှာ ကျေးရွာကလေးကျေးရွာမှာ နေထိုင်တာ
 ကျေးရွာကလေးမှာ လူတူမဟုတ်ဖြစ်ပုံကိစ္စဖြစ် ပတ်သက်ကြည့်
 ထာမအကြမ်းအစည်းအဝေးတွင် သိပ္ပံဖြစ် ဖြစ်ပြီး ပထမနှစ်
 နှစ်က စက်ဝန်း ဗျာတွင် ဖြစ်သူလူတို့မှာ မိတ်ဆောင်ပေးမှု
 အားရစွာ၊ မျှော်လင့်စွာ၊ ကျေးဇူးတင်စွာဖြင့် ဖြစ်သူလူတို့
 အားလုံး စည်း စည်း ထုံးစံ၊ လုပ်ဆောင်ကြည့် ဒေသဆိုင်ရာ
 အတွက် ယူဆတတ်ကြသူများ မွေး ဖြစ်၍ ဆက်လက်တတ်ပေး
 စက်ဝန်း အတွက် ဝိုင်ဝိုင် ဖြစ်ပြီး ဆောင်ရွက်ကြပါက ဆွေးနွေး
 ဖြောဖြော ခဲ့ပါသည်။

ထိုအခါ တို့မှာ ရှည်၊ ပညာ ဟု ဖြစ် ဖြစ် ဖြစ် ဖြစ် ဖြစ်
 ဒေသ ဖြစ်ပြီး ကျေးရွာကလေး ဖြစ်သူများ မူပိုင် မိတ်ဆောင်
 ရက်စွဲ ၇၆၆၆ ကျေးရွာ ၁၆၆၆ ကော်မတီဝင်များ ဖြစ်
 လည် ဆက် စစ် ဖြစ်သူများမှာ ဖြစ်သူလူတို့ ဆွေးနွေး
 ကော်မတီဝင်များ ဖြစ်သည်။ မိတ်ဆောင်ပေးမှုမှာ ကျေး
 ကလေး မူပိုင် ရက်စွဲ ၆၆၆၆ ဖြစ်ပြီး လုပ် ပေး ဖြစ် ပတ်သက်
 သည့်များ ကျစ်လည်၊ ဆွေး နွေး ခဲ့ ဖြစ်သည်။ ထို့အပြင်
 ကော်မတီ ဖြစ်လည် ကျေး နွေး ဖြစ် ဖြစ် ဖြစ် ဖြစ် ဖြစ်
 ဖြစ်သူများ မျှော် ဖြစ် သွား များ လိုအပ် ပတ်သက်

ဒေသပြု သေ။ ၊ ဒေသပြု သမီး ဒေသပြု နှစ်လှည့် လည်း ကောင်း ၊ ဒေသပြု နှစ်
 ဆွေး ဆွေး တစ်ဖြဝဲ ဖြစ်ပါသည်။ လှိုဆစ်ချက်တွင် ကျေး နှစ် ဖြစ်ပြီး
 ဆန္ဒက လှည့်ကျ ဖြား လှို ဖျား နှစ် ဖြစ် ၊ အဖွဲ့စာလယ် လှိုအပ်ခံသော
 လှည့်ကျ လှို မဲပေး ဝန် ဖြစ် ဖွေး နှစ် ခံ ဖြစ်ပါသည်။ လှည့်ကျ ဆောင်
 ဆောင် နှစ် နှစ် များ သေ လှို လည်း ၊ မဲပေး ဝန် ဖြစ် လည်း ၊ နှစ် ကန်စွာ
 ဖွေး နှစ် ဆုံး ဖြစ် ခံ ဖြစ်ပါသည်။

လှို များ နှစ် မဲပေး ဖျား နှစ် ဆက်လက် ဖြစ် ဝန် သေ နှစ်
 ဖြစ် နှစ် ကို ဖော် နှစ် ခံ ၊ စား နှစ် သေ မဲ နှစ် ဖြစ် ဖြစ် ဖြစ် ၊ ခံ
 နှစ် နှစ် ၊ စား နှစ် နှစ် ကန် လည်း ၊ အား ဖြစ် သေ သေ နှစ်
 ဖွေး နှစ် နှစ် ဖြစ် လည်း ၊ အား ဖွေး နှစ် ခံ ဖြစ်ပါသည်။ ကျေး နှစ်
 ဒေသပြု ဖျား နှစ် နှစ် ၊ ကျေး နှစ် စား နှစ် နှစ် ၊ စား နှစ်
 ဖွေး နှစ် သေ လှည့်ကျ ဆွေး နှစ် ၊ စား နှစ် စား နှစ် နှစ်
 ဖြစ် သေ သေ နှစ် ၊ နှစ် နှစ် ၊ ကျေး လှို နှစ် နှစ် ၊ နှစ် နှစ် နှစ်
 သေ နှစ် လှို ၊ နှစ် နှစ် ၊ နှစ် နှစ် ၊ နှစ် နှစ် ၊ နှစ် နှစ် ၊ နှစ် နှစ်
 နှစ် နှစ် ၊ နှစ် နှစ် ၊ နှစ် နှစ် ၊ နှစ် နှစ် ၊ နှစ် နှစ် ၊ နှစ် နှစ် ၊ နှစ် နှစ်

လူမှုဆက်ဆံရေး၊ စစ်ချက်များမှ လူမှုပေါ်အရင်းအမြစ်ပြု မြေပုံအား
 ဖွင့်လှစ်၊ တစ်ဖြုတ်တည်း ကျေးရွာလူမှုအကျိုးအမြတ်ဖြစ်၊ ကျေးရွာအတွင်း
 အခြေခံအဆောက်အအုံများ၊ စားနပ်ရိက္ခာ၊ အခြေခံပေါ်တွင် ဖြစ်ပေါ်လာသည့် စွက်ပျားအား
 လိုအပ်သည်ကိုလည်း ဆွေးနွေးကြည့်ရပါမည်။

ထို့နောက်ကျေးရွာအုပ်စုများ၏ အကျိုးအမြတ်ကိုလည်း ကျေးရွာ
 တစ်ခုခုမှ ဖြစ်ပေါ်လာသည့် စည်းရုံးမှု၊ ဝတ်စုံအင်အားစွမ်းအားဖြင့်
 ရရှိသည့်စွမ်းအား၊ ဖြောင့်ဖြောင့်ဖြိုးဖြိုး စည်းရုံးမှု၊ အကျိုးအမြတ်၊ ရင်းနှီးမြှုပ်နှံမှု
 များစွာဖြင့် ကျေးရွာအုပ်စုအကျိုးအမြတ်ကို ကော်မတီဝင်များက
 ကျေးရွာအုပ်စုအကျိုးအမြတ်၊ အကျိုးအမြတ်၊ အကျိုးအမြတ်ကို ကော်မတီဝင်များ
 ရက်စက်စွာ ခံယူရပါမည်။

၁၄။ ကဏ္ဍအလိုက် ဖွံ့ဖြိုးရေး ဦးစားပေးလုပ်ငန်းများ

နောက်ဆက်တွဲ(၄) ခြားနားသောအပိုင်းများအတွက် ဦးစားပေးဖွံ့ဖြိုးရေးလုပ်ငန်းစဉ် အနှစ်ချုပ်

မှိုင်းသည်အား၊ VPSC တွင်ထားရှိရပါမည့်အခြားဌာနများနှင့် ညှိနှိုင်းရန်အတွက် ဖိတ္တူအား၊ TPIC သို့ပို့ရပါမည့် MIS data အနေဖြင့် သွင်းရန် မလိုအပ်ပါ။

အဆင့်	လုပ်ငန်း	မည်သူဦးစားပေးလဲ	ကျေးရွာမှတာဝန်ခံသူ (သို့) အုပ်စု	ပြင်ဆင်မှုမည်သူ ထောက်ခံ မလဲ	
အခြေခံအဆောက်အအုံ	၀	ကက်ပိုက်ဆွဲဆေး	<input type="checkbox"/> မှ <input type="checkbox"/> ကျား	VPSC	
	၂	ကျေးရွာအုပ်စုရုံး	<input type="checkbox"/> မှ <input type="checkbox"/> ကျား	VPSC	
	၃	ဌာနဆိုင်ရာအဖွဲ့	<input type="checkbox"/> မှ <input type="checkbox"/> ကျား	VPSC	
	၄	ရေထိန်းဆေး	<input type="checkbox"/> မှ <input type="checkbox"/> ကျား	VPSC	
	၅		<input type="checkbox"/> မှ <input type="checkbox"/> ကျား		
အခြားအဖွဲ့အစည်း	၀		<input type="checkbox"/> မှ <input type="checkbox"/> ကျား		
	၂		<input type="checkbox"/> မှ <input type="checkbox"/> ကျား		
	၃		<input type="checkbox"/> မှ <input type="checkbox"/> ကျား		
	၄		<input type="checkbox"/> မှ <input type="checkbox"/> ကျား		
	၅		<input type="checkbox"/> မှ <input type="checkbox"/> ကျား		
အခြားအဖွဲ့အစည်း	၀	အဖွဲ့	<input type="checkbox"/> မှ <input type="checkbox"/> ကျား		
	၂		<input type="checkbox"/> မှ <input type="checkbox"/> ကျား		
	၃		<input type="checkbox"/> မှ <input type="checkbox"/> ကျား		
	၄		<input type="checkbox"/> မှ <input type="checkbox"/> ကျား		
	၅		<input type="checkbox"/> မှ <input type="checkbox"/> ကျား		
အခြားအဖွဲ့အစည်း	၀	တစ်ဆင့်ကျေးရွာ	<input type="checkbox"/> မှ <input type="checkbox"/> ကျား	VPSC	
	၂		<input type="checkbox"/> မှ <input type="checkbox"/> ကျား		
	၃		<input type="checkbox"/> မှ <input type="checkbox"/> ကျား		

ရက်စွဲ - ၃၀.၇.၂၀၁၇

- ဈေးရွာ - ရွာကလေး
- ဈေးရွာအုပ်စု - တမန်ချောင်း
- ဈေးပိတ်နေရာ - သစ်တောရပ်ကွက် မကောင်း
- စောစောချိန် - ၁၂:၀၀ AM
- မြီးဆုံးချိန် - ၃:၀၀ PM
- တက်ရောက်မှုမရှိသူ - ၈၃ - (၃၄) , ၈ - (၅၅) , ၈၆ - (၇၇) ယောက်

- ၁) စာကြောင်းအရပ် " ပထမ စာကြောင်း စာအုပ်စာပေ: ကျွမ်းကျင်ခြင်း
- ၂) စာကြောင်းအရပ် (၂) " ဈေးရွာအောက်: ဆောင်းမှာ ဈေးရွာမှ ဖြိုကျနေသော စိတ်ပါဝင် စာရွက်တက်ရောက် ဖြစ်လာ ဖြစ်နေသူ ယူဆတာ: ဈေးရူးတင်ကြောင်း ပြောကြား၍ စာကြောင်းအတွက် စာပေ: ဆိုခဲ့ပါသည်။
- ၃) စာကြောင်းအရပ် (၃) " တာဝန်ကျန်ဆုံး: များ၍ မိတ်ဆက်၍ ရရှိပြီး ဖြစ်နေပါသည်။
- ၄) စာကြောင်းအရပ် (၄) " စိမ်းကန်: မိတ်ဆက် (၁၅) ချက်အား ဈေးရွာယူဆခြင်း၊ စာကြောင်းအရပ် ဈေးရွာ: ၅၆: ဆင်းပါသည်။
- ၅) စာကြောင်းအရပ် (၅) " စိမ်းကန်: သက်တမ်း: ယူဆတာ: ဈေးရွာ: ဆေး၍ ဖြစ်နေသည်။
- ၆) စာကြောင်းအရပ် (၆) " စိမ်းကန်: နှစ်သက်ဆိုင်ဆောင် သက်ဆိုင်သူ အား ယူဆတာ: တာဝန် နှစ်: ဝတ္တရား: များ: ကို ၅၆: ဆင်း: ပြောကြား: ပါသည်။
- ၇) စာကြောင်းအရပ် (၇) " ဆေးကုန်: ဝန်ဆောင်: များ: စား: တာဝန် နှစ်: ဝတ္တရား: များ: အား: ဆက်လက်၍: မြင့်: ဆေးကုန်: ဝန်ဆောင်: များ: အား: ဈေးရွာ: ယူဆခြင်းပါသည်။
- ၈) စာကြောင်းအရပ် (၈) " ဈေးရွာယူဆခြင်း: ဆေးကုန်: ဝန်ဆောင်: များ: အား: ဈေးရွာ: ယူဆခြင်းပါသည်။
- ၉) စာကြောင်းအရပ် (၉) " ဈေးရွာယူဆခြင်း: ဈေးရွာ: တင်: စား: ပြောကြား: ၍ အား: စာပေ: စာပေ: စာပေ: စား: ၅၆: ဆင်း: ပါသည်။

၇မိမိ - ၂၁. ၇. ၁၇

- | | |
|------------------|---|
| ဈေးရွာ | - ရွာကလေး |
| ဈေးရွာအုပ်စု | - တမန်ချောင်း |
| ကျွမ်းကျင်ရာ | - ကက်စိုက်ရေးဦးစီးဌာန |
| စက်ချိန် | - 12:00 Am |
| ဖြုတ်ချိန် | - 4:00 Am |
| တက်ရောက်မှုရှိသူ | - ကျား < 33 > , မ < 41 > , မိခင် < 74 > ယောက် |
| အကြောင်းအရာ | ။ နယ်စပ်ဒေသရှိ ရွာကလေး ကျေးရွာအုပ်စု |
| အကြောင်းအရာ (၁) | ။ ဈေးရွာအုပ်စုအတွင်း ငွေကြေးပြတ်လတ်မှုကြောင့် စားနပ်ရိက္ခာအခက်အခဲများ ဖြစ်ပေါ်နေကြောင်း ရှိသော်လည်း အစားအသောက်အား ပေးအပ်ပါသည်။ |
| အကြောင်းအရာ (၂) | ။ အရေးအခင်းဖြစ်ပေါ်စေရန် ကြိုးစားပြီးနောက် စားနပ်ရိက္ခာအခက်အခဲများ ဖြစ်ပေါ်နေကြောင်း ရှိသော်လည်း အစားအသောက်အား ပေးအပ်ပါသည်။ |
| အကြောင်းအရာ (၃) | ။ ဈေးရွာအုပ်စု အတွင်း ရွာကလေး၊ ပြင်ပကျေးရွာများ၊ အစားအသောက်အား ပေးအပ်ပြီး ငွေကြေးပြတ်လတ်မှုကြောင့် စားနပ်ရိက္ခာအခက်အခဲများ ဖြစ်ပေါ်နေကြောင်း ရှိသော်လည်း အစားအသောက်အား ပေးအပ်ပါသည်။ |
| အကြောင်းအရာ (၄) | ။ ဈေးရွာအုပ်စုအတွင်း ငွေကြေးပြတ်လတ်မှုကြောင့် စားနပ်ရိက္ခာအခက်အခဲများ ဖြစ်ပေါ်နေကြောင်း ရှိသော်လည်း အစားအသောက်အား ပေးအပ်ပါသည်။
အရေးအခင်းဖြစ်ပေါ်စေရန် ကြိုးစားပြီးနောက် စားနပ်ရိက္ခာအခက်အခဲများ ဖြစ်ပေါ်နေကြောင်း ရှိသော်လည်း အစားအသောက်အား ပေးအပ်ပါသည်။
အရေးအခင်းဖြစ်ပေါ်စေရန် ကြိုးစားပြီးနောက် စားနပ်ရိက္ခာအခက်အခဲများ ဖြစ်ပေါ်နေကြောင်း ရှိသော်လည်း အစားအသောက်အား ပေးအပ်ပါသည်။
အရေးအခင်းဖြစ်ပေါ်စေရန် ကြိုးစားပြီးနောက် စားနပ်ရိက္ခာအခက်အခဲများ ဖြစ်ပေါ်နေကြောင်း ရှိသော်လည်း အစားအသောက်အား ပေးအပ်ပါသည်။ |

ပုံစံ - ၈ - ၁ ကျေးရွာအခြေခံအချက်အလက်များ (Form PC 1)

ကျေးရွာအခြေခံအချက်အလက်များ၊ ပထမဆုံးစိတ်ဆက်စည်းသွားရောက်သောအခါ လူထုစည်းရုံးရေးမှူးသည် ကျေးရွာအခြေခံအချက်အလက်များအား ကျေးရွာအချက်အလက်မှတ်စုစာရင်းစာတမ်းတင်သွင်းရန်အတွက် အချက်အလက်များကို စိစစ်စစ်ဆေး စစ်ဆေးပြီး မှန်ကန်အောင်ပြုပြင်ရမည်။ ပြီးနောက်တွင် လူထုစည်းရုံးရေးမှူးမှ သတင်းအချက်အလက်ထံသို့ Tablets မှ တဆင့် ပြန်သွင်းရမည်။

ကျေးရွာအခြေခံအချက်အလက်အမည် သောက်ဗိုဇ်	ကျေးရွာအခြေခံအချက်အလက်မှတ်စုနံပါတ် ၀၇ 451243092	လူထုစည်းရုံးရေးမှူးအမည် ဒေါ်အင်စိစွန်
ပြည်နယ်၊တိုင်းဒေသကြီး ဧရာဝတီ	မြို့နယ် ငယ်တော	ကျေးရွာအုပ်စု တမန်ချောင်း
		ကျေးရွာ ရွာကလေး

စာ လူဦးရေ - 473

လူမျိုးစု	အိမ်ထောင်စုအရေအတွက်	ကိုးကွယ်သည့်ဘာသာ	အိမ်ထောင်စုအရေအတွက်
လူမျိုးစု (၁) ဇာရိုင်	75	ဘာသာ(၁) ဗုဒ္ဓ	75
လူမျိုးစု (၂) _____		ဘာသာ(၂) _____	
လူမျိုးစု (၃) _____		ဘာသာ(၃) _____	
လူမျိုးစုရော _____		ဘာသာရော _____	
အခြား _____			
	အရေအတွက်		
မသန်စွမ်းသူများ	5		
ထက်ကြီးရွယ်အိုများ (၆၅ နှစ် နှင့် အထက်)	9		

[Type text]

Page 4

ကျွန်ုပ်တို့အဖွဲ့အစည်း (ကျေးရွာတွင်နေထိုင်သော သို့မဟုတ် တခြားရွာမှလာရောက်သော ကျွမ်းကျင်သူများ)

(၁) အသစ်ကျောင်း			(၂) ကျွမ်းကျင်ရေး			(၃) ကျွမ်းကျင်သူ		
	ရွာတွင်နေထိုင်သူ	အခြားရွာမှလာသူ		ရွာတွင်နေထိုင်သူ	အခြားရွာမှလာသူ		ရွာတွင်နေထိုင်သူ	အခြားရွာမှလာသူ
မှောင်ခိုင်းကျောင်း	<input type="checkbox"/>	<input checked="" type="checkbox"/>	ကျောင်း	<input type="checkbox"/>	<input type="checkbox"/>	ကျောင်း	<input checked="" type="checkbox"/>	<input type="checkbox"/>
အထက်ကျောင်း	<input type="checkbox"/>	<input type="checkbox"/>	ကျောင်း	<input type="checkbox"/>	<input type="checkbox"/>	ကျောင်း	<input checked="" type="checkbox"/>	<input type="checkbox"/>
အလယ်ကျောင်း	<input type="checkbox"/>	<input type="checkbox"/>	ကျောင်း	<input type="checkbox"/>	<input type="checkbox"/>	ကျောင်း	<input checked="" type="checkbox"/>	<input type="checkbox"/>
မြို့ကျောင်း	<input type="checkbox"/>	<input type="checkbox"/>	ကျောင်း	<input type="checkbox"/>	<input type="checkbox"/>	ကျောင်း	<input checked="" type="checkbox"/>	<input type="checkbox"/>
ကျောင်း	<input type="checkbox"/>	<input type="checkbox"/>	ကျောင်း	<input checked="" type="checkbox"/>	<input type="checkbox"/>	ကျောင်း	<input checked="" type="checkbox"/>	<input type="checkbox"/>
မှောင်ခိုင်း			မှောင်ခိုင်း			မှောင်ခိုင်း		

(ဇ) ကျေးရွာသို့ ရောက်ရှိနိုင်သည့် လမ်းအခြေအနေ / ကျေးရွာတစ်ရွာသည် ၎င်း၏ကျေးရွာအုပ်စုနှင့် ဆက်သွယ်ထားသော လမ်းအခြေအနေ (အောက်ပါတို့ကို ဝိုင်းပါ)

ကျေးရွာကြမ်းလမ်း ကတ္တရာလမ်း ကွန်ကရစ်လမ်း မော်တော်ဆိုင်ကယ်လမ်း
 ကျောက်စင်းလမ်း (အပြည့်အဝလမ်း) လှေသွားလမ်း အခြား _____

(ဇ) ကျေးရွာပြုပြင်မှုပုံစံများ

(၁) လှေသွားလမ်း ပြုပြင်မှုပုံစံကို ဤကျေးရွာတွင် ကျေးရွာပြုပြင်မှု ပုံစံများ ဖြစ်ပါသလား? ဝိသေ့/မရှိပါ/မသိပါ

(၂) ချွတ်ပြဲမှု ပြုပြင်မှုပုံစံကို ဖြစ်သည့် ခုနှစ်တွင် ပြင်ဆင်ခဲ့ပါသလား? ခုနှစ် 2016 / မသိပါ

(၃) ဤပုံစံများကို ခြုံငုံ အစီအစဉ် ပြုပြင်မှုပုံစံပါသလား? ပြုပြင်မှုပုံစံ / မပြုပြင်မှုပုံစံ / မသိပါ

[Type text] Page 6

(၈) ခရီးအတွက်အခင်း

(၁) ဤကျေးရွာခရီးပေးပေးရန်အတွက် အထိမ်းအမှတ်ပေးပေးသည့်အခင်း? ၀၆-၉-၂၀၁၉

(၂) ဤကျေးရွာမှ ခရီးပေးပေးရန်အတွက် လာရောက်ကြည့်ရှုသည့်အခင်း

ခြောက်လခန့် ရာသီတွင်ကြာချိန် ၁၅/၇/၁၉ - ထောက်လှမ်း/ဖော်တော်ဆိုင်ကယ်/မြေလျှင်/လား/ဖော်တော်ဘုတ်/ အခြား _____

ရက်ရာသီတွင်ကြာချိန် ၁၀/၀၈ - ထောက်လှမ်း/ဖော်တော်ဆိုင်ကယ်/မြေလျှင်/လား/ဖော်တော်ဘုတ်/ အခြား _____

(ဆ) ပတ်ဝန်းကျင်ဆိုင်ရာသဘာဝပတ်ဝန်းကျင်

ဤကျေးရွာတွင် ခြေလှမ်းကြည့်ရှုသည့် သဘာဝပတ်ဝန်းကျင်များကို အောက်ဖော်ပြပါ ရှိပါသလား။

ပန်းချီ ရှိပါသည် ရှိလျှင် ခေတ်ပြေ ၁၅/၀၈ / ၂၀၁၉

(ဇ) ကျေးရွာတွင် ခွဲစိတ်ထားသော အဖွဲ့အစည်းများ

လူထုပေးပို့ပြန်ပေးနိုင်မီ ဤကျေးရွာတွင် ကျေးရွာခွဲစိတ်ထားသော အဖွဲ့အစည်း(သို့) ကျေးရွာအုပ်စု(သို့) ခွဲစိတ်ထားသည့် အဖွဲ့အစည်းများ ရှိပါသလား။

(၁) ကျေးရွာခွဲစိတ်မှု _____

(၂) _____

(ဈ) အထွေထွေအုပ်ချုပ်ရေး ဦးစီးဌာန (GAD) မှ ပတ်ဝန်းကျင်ဆိုင်ရာ

ဤကျေးရွာသည် အထွေထွေအုပ်ချုပ်ရေး ဦးစီးဌာန (GAD) မှ ပတ်ဝန်းကျင်ဆိုင်ရာ ရှိပါသလား။

ပန်းချီ ရှိပါသည်

ကျေးရွာခရီးပေးပေးရန်

အမည် စာအုပ်အုပ်စု

လက်မှတ် ၀၄.၉ ၂၀.၉.၁၉

လူထုပေးပို့ရေးအဖွဲ့

အမည် စာအုပ်အုပ်စု

လက်မှတ် ၀၄.၉ ၂၀.၉.၁၉

(၈ - ၁) စီမံကိန်း (၁) - ၁ (၇ - ၁)

အကျဉ်းချုပ် အစီရင်ခံစာ အကျဉ်းချုပ် အစီရင်ခံစာ စီမံကိန်းအစီရင်ခံစာ အစီရင်ခံစာ အစီရင်ခံစာ အစီရင်ခံစာ					
တမန်ချောင်း					
နေရာ (၅ - ၀ - ၅)			အစီရင်ခံစာ (၁) (၁) (၁) (၁) (၁) (၁)		
စီမံကိန်း	နေရာ	နေရာ	အစီရင်ခံစာ	အစီရင်ခံစာ	အစီရင်ခံစာ

စီမံကိန်းအမျိုးအမည်	နေ့		အစီရင်ခံစာအမျိုးအမည်			
	စတင်	ပြီးစီး	အစီရင်ခံစာ	အစီရင်ခံစာ	အစီရင်ခံစာ	အစီရင်ခံစာ
၁။ အစီရင်ခံစာ စီမံကိန်းအစီရင်ခံစာ	၂၀၁၀-၁၅	၂၀၁၅-၁၅	၅၂	၈၈	၅၉	၁၁၉ ၅၉
၂။ အစီရင်ခံစာ စီမံကိန်းအစီရင်ခံစာ	၂၀၁၅-၁၅	၂၀၁၅-၁၅	၅၅	၄၁	၅၅	၁၁၉ ၅၅

143

၁။ အစီရင်ခံစာ စီမံကိန်းအစီရင်ခံစာ	၂၄.၉.၁၅	၅.၅.၁၅	၁၅	၅၅	၅၅	၁၁၉ ၅၅
၂။ စီမံကိန်းအစီရင်ခံစာ စီမံကိန်းအစီရင်ခံစာ						
၃။ စီမံကိန်းအစီရင်ခံစာ စီမံကိန်းအစီရင်ခံစာ						
၄။ စီမံကိန်းအစီရင်ခံစာ စီမံကိန်းအစီရင်ခံစာ						
၅။ စီမံကိန်းအစီရင်ခံစာ စီမံကိန်းအစီရင်ခံစာ						
၆။ စီမံကိန်းအစီရင်ခံစာ စီမံကိန်းအစီရင်ခံစာ						
၇။ စီမံကိန်းအစီရင်ခံစာ စီမံကိန်းအစီရင်ခံစာ						
၈။ စီမံကိန်းအစီရင်ခံစာ စီမံကိန်းအစီရင်ခံစာ						
၉။ စီမံကိန်းအစီရင်ခံစာ စီမံကိန်းအစီရင်ခံစာ						

144

ပုံစံ - ၀-၃ ကျေးရွာခွဲ၊ ငြိမ်းရေး ဦးစီးဌာနအစီအစဉ် (Form PC 3)

ရွာကလေး အစုအဝေး (၃) ကျေးရွာခွဲများမှ ရွေးချယ်ထားသည့် အစုအဝေး ဦးစီးအဖွဲ့ဝင်များ၏ အထောက်အကူပြု
မတီထွင်သည့် လူထုစည်းရုံးရေးများအကူအညီဖြင့် ဤပုံစံကို ပြည့်စုံစီမံအောင် ပြည့်စုံစီမံရမည်။

လူထုစည်းရုံးရေးများ/ဝန်ထမ်း အမည်		ဒေါ်သန်းစိန်	
နေ့စွဲ	၂၀၂၁. ၀၆. ၂၅	<input type="checkbox"/> စက်ဝန်းအား အမှတ်ပြစ်ပါ (✓) <input type="checkbox"/> စက်ဝန်း(၁) <input type="checkbox"/> စက်ဝန်း(၂) <input type="checkbox"/> စက်ဝန်း(၃) <input type="checkbox"/> စက်ဝန်း(၄)	
ပြည်နယ်/တိုင်း	ဧရာဝတီ	မြို့နယ်	လှိုင်သာယာ
		ကျေးရွာအုပ်စု	တမန်ချောင်း
		ကျေးရွာ	ရွာကလေး

က။ အခက်အခဲအတားအဆီးများအားလုံးဖြေရှင်း - သရလက်ရှိအခြေအနေတွင် ဤကျေးရွာခွဲ၊ ငြိမ်းရေးဦးစီးဌာနအစီအစဉ်
အဓိကအခက်အခဲအတားအဆီးများသည် မည်သည့်ပုံစံဖြင့် ဖြေရှင်းပါသနည်း။ (အမျိုးသား/သမီး အနည်းဆုံးအခက်အခဲ ၅ ခုစီဖော်ပြပါ။)

တပ်စုခွဲ၊ ဝေဖွဲ့ရေးများမှ ထင်မြင်သော အခက်အခဲအတားအဆီးများ	
စာသင်ကျောင်းဆောင်များ ဝယ်ယူပေးရန်နှင့် ကျောင်း ကလေးများ လျှောက်ထားခြင်းများ	<input type="checkbox"/> ကျား ၀၁၀ <input type="checkbox"/> ကျား + ၀
စာသင်ကျောင်းဆောင်များ ဝယ်ယူပေးရန်နှင့် ကျောင်း ဆောင်များ ဝယ်ယူခြင်းများ	<input type="checkbox"/> ကျား ၀၁၀ <input type="checkbox"/> ကျား + ၀
ကျေးရွာခွဲအုပ်စု ဖွဲ့စည်းပေးရန်နှင့် ကျောင်း ဆောင်များ ဝယ်ယူခြင်းများ	<input type="checkbox"/> ကျား ၀၁၀ <input type="checkbox"/> ကျား + ၀
ပထမဦးစီးအဖွဲ့အစည်း ဖွဲ့စည်းပေးရန်နှင့် ကျောင်း ဆောင်များ ဝယ်ယူခြင်းများ	<input type="checkbox"/> ကျား ၀၁၀ <input type="checkbox"/> ကျား + ၀
ရွာတွင်းဝယ် အခြေအနေအထားနှင့် အခြားအခြေအနေများ ဆောင်ရွက်ခြင်း	<input type="checkbox"/> ကျား ၀၁၀ <input type="checkbox"/> ကျား + ၀

ခ။ မျှော်မှန်းခြင်း - နောင်လာမည့် (၅) နှစ် အတွင်း ကျေးရွာခွဲ၊ ငြိမ်းရေး ဝေဖွဲ့ရေးလုပ်ငန်းများအား ထင်မြင်ပါ။

တပ်စုခွဲ၊ ဝေဖွဲ့ရေးများမှ ထင်မြင်သော အခက်အခဲအတားအဆီးများ	
စာသင်ကျောင်း ဆောင်များ ဝယ်ယူခြင်းဖြင့် ကျောင်း ပညာသင်ကြားရေး ပိုမိုကောင်းမွန်စေရမည်။	<input type="checkbox"/> ကျား ၀၁၀ <input type="checkbox"/> ကျား + ၀
စာသင်ကျောင်း တွင် စားနပ်ရိက္ခာပေးသော အဖွဲ့အစည်း များ ပိုမို ဖွဲ့စည်းပေးရမည်။	<input type="checkbox"/> ကျား ၀၁၀ <input type="checkbox"/> ကျား + ၀
ကျေးရွာခွဲအုပ်စု ဖွဲ့စည်းပေးရန်နှင့် ကျောင်း ဆောင်များ ဝယ်ယူခြင်းများ	<input type="checkbox"/> ကျား ၀၁၀ <input type="checkbox"/> ကျား + ၀
စာသင်ကျောင်းဆောင်များ ဝယ်ယူခြင်းဖြင့် ကျောင်း ဆောင်များ ဝယ်ယူခြင်းများ	<input type="checkbox"/> ကျား ၀၁၀ <input type="checkbox"/> ကျား + ၀

[Type text] Page 10

ရွာတွင်းကျွန်ကလေးများ စကားပြော ပုံစံဖြင့် ဝေဖန်ခြင်း
 လူထုစီမံကိန်း ဝန်ကြီးဌာန (၄) နှစ်အတွက် အကျိုးပေးသော ဦးစားပေး ဖွံ့ဖြိုးတိုးတက်မှု လုပ်ငန်း အစီအစဉ်များအား ဖော်ပြပါ

ဦးစားပေးအဆင့်	ကျေးရွာအတွက် ဦးစားပေး ဖွံ့ဖြိုးတိုးတက်မှု လုပ်ငန်းစဉ်များ	အဆိုပြုသူ (အမျိုးသားများ/ အမျိုးသမီးများ/ အမျိုးသမီး)	အခန်းကဏ္ဍ	ဦးစားပေး အဆင့် သတ်မှတ်ချက်	ခန့်မှန်း တန်ဖိုး စီရင်	အကျိုးခံစားခွင့်ရှိသူ နံပါတ်များ		
						ကျား	မ	ပေါင်း
၀	စာသင်ကျောင်းအောက်ဆောင်ရွက်ခြင်း	ကျား / မ	ပညာရေး	၁	၅၅၀၀၀	၉၂၀	၇၇၂	၁၆၉၂
၂	ဆက်ပစ္စည်းတူးဖော်ခြင်း	"	ဆောက်လုပ်ရေး	၂	၄၀၀၀၀	၉၂၀	၇၇၂	၁၆၉၂
၃	ဆေးရုံ ဖွဲ့စည်းခြင်း	"	"	၃	၄၀၀၀၀	၉၂၀	၇၇၂	၁၆၉၂
၄	စီးပွားရေး (စေ့ငြိမ်း)	"	စီးပွားရေး	၄	၅၀၀၀၀	၉၂၀	၇၇၂	၁၆၉၂
၅	ရွာတွင်းကျွန်ကလေးများ	"	ပညာရေး	၅	၅၀၀၀၀	၉၂၀	၇၇၂	၁၆၉၂

သို့မဟုတ် လူထုစီမံကိန်း ဝန်ကြီးဌာန (၄) နှစ်အတွက် အကျိုးပေးသော ဦးစားပေး ဖွံ့ဖြိုးတိုးတက်မှု လုပ်ငန်း အစီအစဉ်များအား ဖော်ပြပါ

အဆင့်	ကျေးရွာအတွက် ဦးစားပေး ဖွံ့ဖြိုးတိုးတက်မှု လုပ်ငန်းစဉ်များ	အဆိုပြုသူ (အမျိုးသားများ/ အမျိုးသမီးများ/ အမျိုးသမီး)	အခန်းကဏ္ဍ
၀	ဆက်ပစ္စည်းတူးဖော်ခြင်း	ကျား/မ	ဆောက်လုပ်ရေး
၂			
၃			
၄			
၅			

ခေါင်းဆောင်၊ ကျေးရွာစီမံကိန်းအထောက်အကူပြုကော်မတီမှ အတည်ပြုသည်။

အမည် _____ လက်မှတ် _____ ဝန်ကြီးဌာန _____ ၀၄.၉.၂၀၂၀

အမျိုးအမည်	အရပ်အကွက်	အကျယ်အဝန်း (မ.စ.မ.)	အကျယ်အဝန်း (မ.စ.မ.)			အခြားအချက်အလက်	မှတ်ချက်
			အရှည်	အနံ	အကျယ်		
အခြားအကျယ်အဝန်း (အခြားအကျယ်အဝန်း)	၀	အကျယ်အဝန်း			✓		
	၂	အကျယ်အဝန်း			✓		
	၃	အကျယ်အဝန်း			✓		
	၄	အကျယ်အဝန်း			✓		
	၅						
အကျယ်အဝန်း (အကျယ်အဝန်း)	၀	အကျယ်အဝန်း			✓	၁၀၀၀	၁၀၀
	၂						
	၃						
	၄						
	၅						
အကျယ်အဝန်း (အကျယ်အဝန်း)	၀	အကျယ်အဝန်း			✓		
	၂						
	၃						
	၄						
	၅						
အကျယ်အဝန်း (အကျယ်အဝန်း)	၀						
	၂						
	၃						
	၄						
	၅						
အကျယ်အဝန်း (အကျယ်အဝန်း)	၀						
	၂						
	၃						
	၄						
	၅						