

ပြည်ထောင်စုသမ္မတမြန်မာနိုင်ငံတော်အစိုးရ
စိုက်ပျိုးရေးမွေးမြူရေးနှင့်ဆည်မြောင်းဝန်ကြီးဌာန
ကျေးလက်ဒေသဖွံ့ဖြိုးတိုးတက်ရေးဦးစီးဌာန



ကျေးရွာဖွံ့ဖြိုးရေးအစီအစဉ်

လထဗဟိုပြုစီမံကိန်း၊ လိုင်းဘဲဒါ၊ နယ်



ရွာကိုင်းကောင်းအုပ်စု၊ ကော့ဖာထော်ကျေးရွာ

၂၀၂၀ခုနှစ် (တတိယနှစ်စီမံကိန်းစက်ဝန်း)



မာတိကာ

၁၀။ လှိုင်းဘွဲ့မြို့နယ်အခြေပြမြေပုံ	1
၂။ ကျေးရွာအုပ်စုမြေပုံ(တည်နေရာ)	2
၃။ ကျေးရွာအုပ်စုတွင်ပါဝင်သောကျေးရွာများ	3
၄။ ကျေးရွာအခြေခံအချက်အလက်များ(ကျေးရွာသမိုင်းကြောင်း)	4
၅။ လူထုပူးပေါင်းပါဝင်သော လူမှုဆန်းစစ်ခြင်း နှင့်အကဲဖြတ်ခြင်း လုပ်ငန်းစဉ် (PSA/PRA) အကျဉ်းချုပ်ဇယား	6
.....	6
၆။ ကျေးရွာဖွံ့ဖြိုးရေးအစီအစဉ်တွင်အသုံးပြုခဲ့သော PRA Tool တစ်ခုချင်းစီအတွက် သုံးသပ်ချက်များ.....	7
၆.၁ ကျေးရွာလူမှုရေးနှင့်အရင်းအမြစ်ပြမြေပုံ (Social Map)	7
၆.2 ရာသီခွင်ပြပြက္ခဒိန်(Seasonal Calendar)	9
.....	9
6.3 ဥစ္စာဓနကြွယ်ဝမှုပြဇယား (Wealth Ranking).....	11
6.4 ကျားမပင့်ကူအိမ်သုံးသပ်ခြင်း (Cob Web)	13
6.5 အရင်းအမြစ်အသုံးချမှုပုံစံပြဇယား (Asset Mapp	15
.....	15
6.6 အဖွဲ့အစည်းချိတ်ဆက်မှုပြဇယား (Venn Diagram)	18
.....	20
၇။ ကော်မတီဝင်များရွေးချယ်ခြင်းနှင့် ကျေးရွာဖွံ့ဖြိုးမှုအစီအစဉ်ဆောင်ရွက်မှုမှတ်တမ်း	21
.....	21
.....	21
၈။ ကျေးရွာအခြေခံအချက်အလက်များ-၈၁	22
.....	25
၉။ စီမံကိန်းစက်ဝန်းအချိန်ဇယား- ၈၂.....	26
၁၀။ ကျေးရွာဖွံ့ဖြိုးရေးဦးစားပေးအစီအစဉ်-၈၃.....	27
ကျေးရွာဖွံ့ဖြိုးရေးဦးစားပေးအစီအစဉ်-၈၃(တတိယနှစ်စက်ဝန်း).....	27
၁၁။ အစည်းအဝေးမှတ်တမ်းများ.....	31
.....	31
၁၂။ ကဏ္ဍအလိုက်ဦးစားပေးဖွံ့ဖြိုးရေးလုပ်ငန်းများ	33
.....	33

၁။ လှိုင်းဘွဲ့မြို့နယ်အခြေပြမြေပုံ

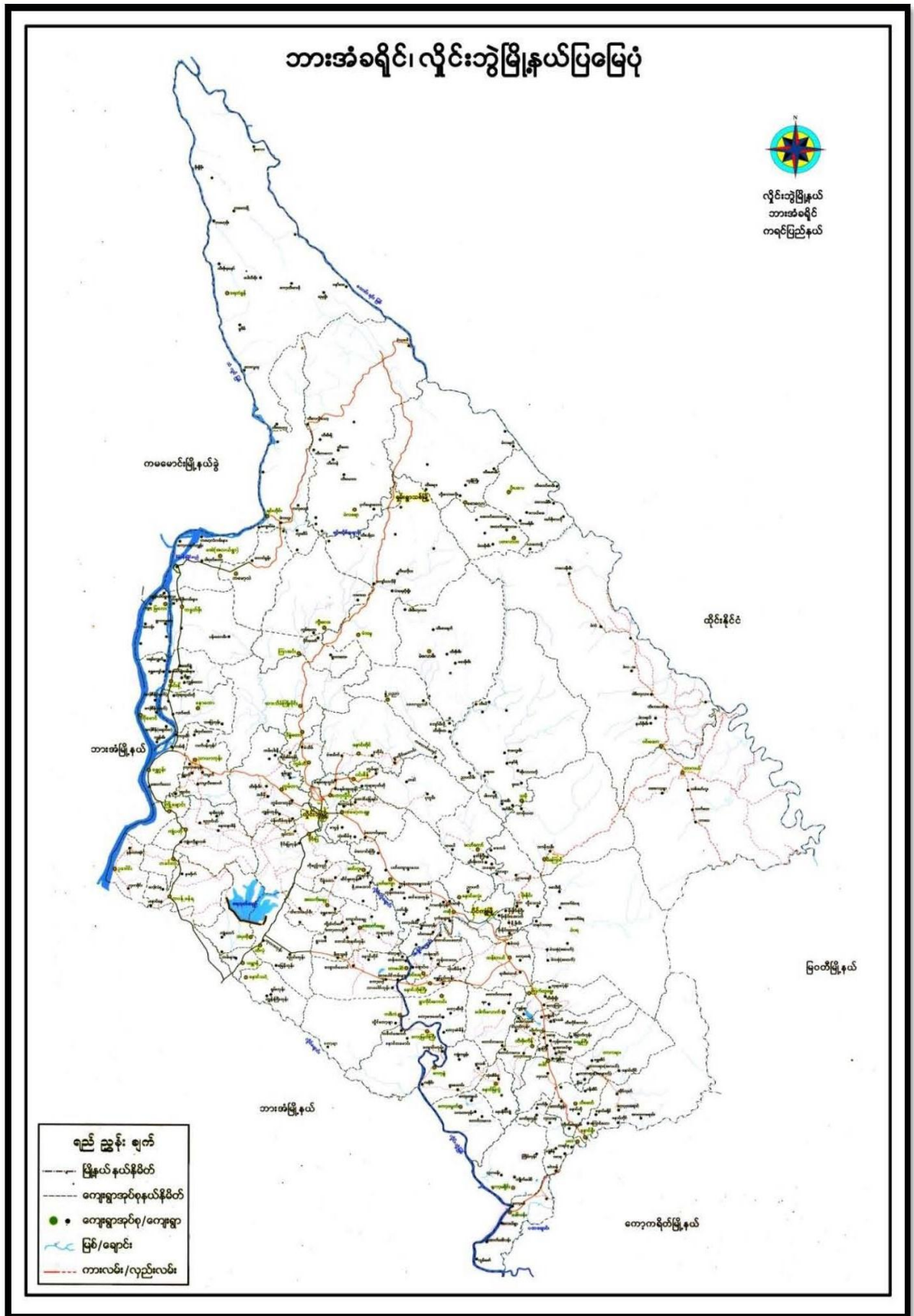

ကျေးရွာဖွံ့ဖြိုးရေးအစီအစဉ် လူထုပုဂ္ဂိုလ်ပြုစီမံကိန်း

၂။ ကျေးရွာအုပ်စုမြေပုံ(တည်နေရာ)

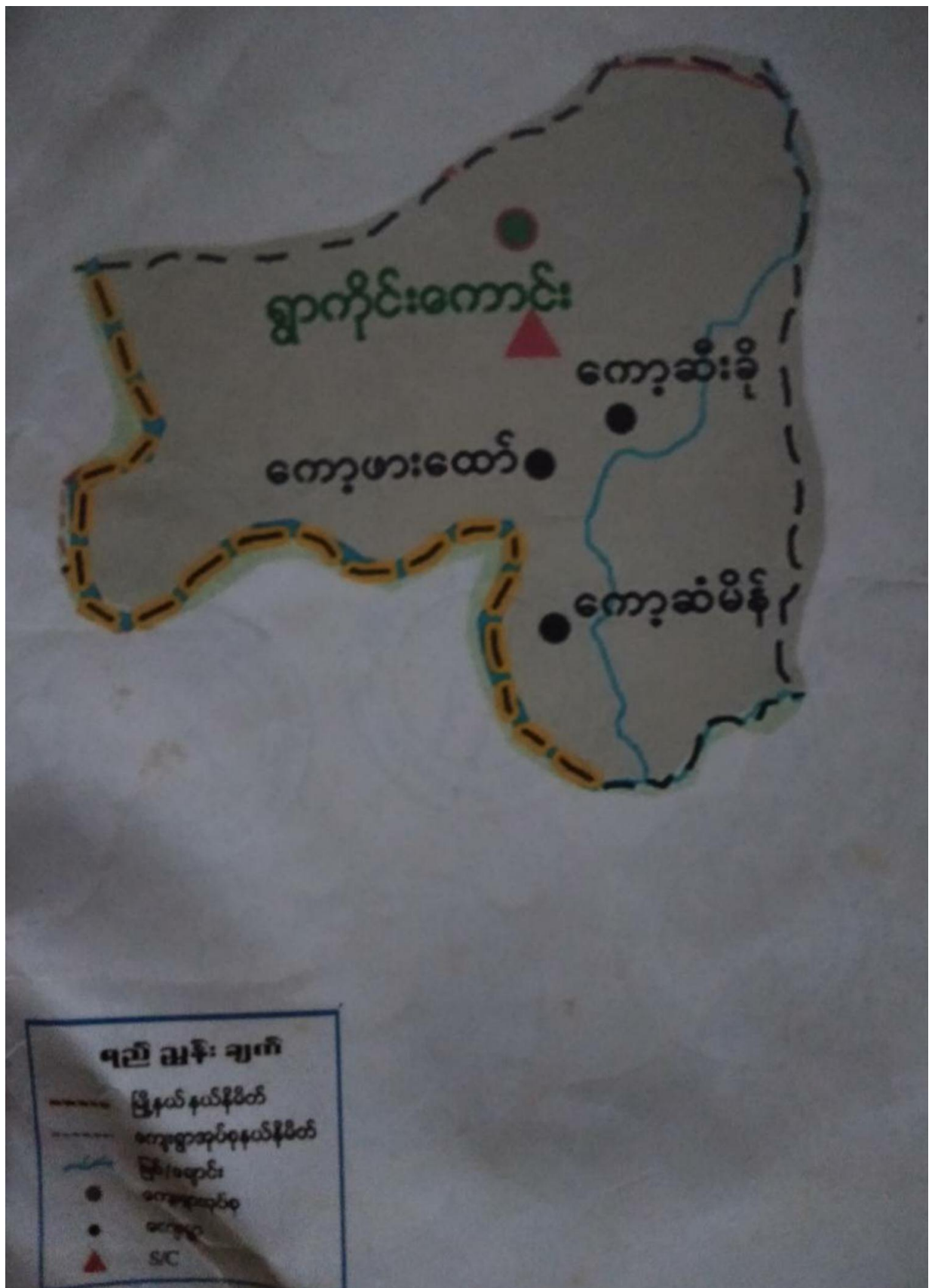

ကျေးရွာဖွံ့ဖြိုးရေးအစီအစဉ် လူထုပဟိုပြုစီမံကိန်း

၃။ ကျေးရွာအုပ်စုတွင်ပါဝင်သောကျေးရွာများ

၁။ ရွာကောင်းကိုင်းကျေးရွာ

၂။ ကော့စီးစို

၃။ ကော့ဖာထော်

၄။ ကော့ဆံမိန်

၄။ ကျေးရွာအခြေခံအချက်အလက်များ(ကျေးရွာသမိုင်းကြောင်း)

၃ ကော့ဖေထော်ကျေးရွာ၊ နကြောင်း၊ ဇူလိုင်၊ ၂၄.၇.၂၀၁၈

ချန်ပလ်တို. ဂွာသုဉ်. ဖျိုင်. ကွဲဖြိုင်နယ် ပိုင်လျိုင်ဖြိုင်နယ်နွဲ. ဂွာလိုင်. ကေလိုင်
 အုပ်စု ကော့ဖေထော်ကျေးရွာ ဖြစ်ပါသည်။ လူနေအိမ်များကို. သစ်. ရှိ.
 ကုတ် ကုတ်. လယ်ဖြင့် တည်ဆောက် ဖြစ်ပြီး. ဖတ်. သွပ်. တို့ဖြင့် မှီးကြပါ
 သည်။

ချန်ပလ်တို. ဂွာသုဉ်. လယ်. ယာ. လှုပ်ငန်းကို အဓိကထား၍ ရှေ့ဆောင်
 တော ဂွာ ဖြစ်ပါသည်။ ဂွာဝါ အရှေ့မှာ. လယ်တွင်းနှင့် တောချုံတို့ဖြင့်. အရှေ့
 ကြောက်ဒေါက်. ကော့စီးချိုဂွာ. တောင်ကန်မှာ. ကော့စီးချိုဂွာ. -
 အရှေ့တောင်ဒေါက်. ဖျိုင်. ကွဲဖြိုင်နယ်. တည်ရှိပြီး. ကြောက်ကန်
 မှာ. လယ်တွင်းနှင့် အုပ်စု ကျေးရွာကြီးလည်း တည်ရှိနေပါသည်။

ဂွာတွင်းမှာ. လမ်းမကြီးလည်းရှိပါသည်။ ကော့စီးချိုနှင့် ကော့
 ဆိုင်ချိုဂွာများကို. ဆက်သွယ်ထားသော. လမ်းမကြီး ဖြစ်ပါသည်။

ချန်ပလ်တို. ဂွာသုဉ်. ယွင်က. လူသူ မရေဘော တော ကျော့. တစ်ခုဖြစ်
 ၍ အခြား ကြီး. ကုတ်. ဂွာသု. / သား. များက. လယ်ယာ. လှုပ်လိုင်.
 ဖြင့် တည်ရှိနေဆိုင်ကာ. ကော့ဖေထော်. (ရွာလှောင်တော) ဂွာဟု.
 ဖခင်ဌားလာခြင်းသည်။ သက်တမ်း ဖြစ်တစ်ရာ ဖြစ်. ကျီးအွား. လူကြီး
 များက. တောအိုင်ကြီးကြောင့်. ဖြစ်သော. ညီ. ချစ်ခြင်း ဖြစ်ပါသည်။

ကာလ တာရှည်တည်ရှိလာခဲ့သော. အိမ်ခြေ. ၄၀. ဖြစ် ကော့
 ဖေထော်ကျေးရွာသည်. သက္ကရာဇ်. ၁၃၁၈. ၃. ပထမ အကြိမ်.
 တိုက်ပွဲ ဖြစ်ပြီး ကော့စီးချိုဂွာကို. ပြောင်းရွှေ့ရန်နှင့်. ခံရပါသည်။

၂

ကမန်. ၁၃၂၀. ခုနှစ်တွင်လည်း ဥတိယ. ကမ္ဘာ့ ဝါတ်ပွဲ
ဖြင့်အာဏာ - အိမ်ခြေ - တစ်ဝတ်ကျောစို. မီးရောင် ပျက်စီး ဖြ.
က - ကော့ဒီး ခိုရှား ၁၀. ဆုတ်၊ ကောင်ကြီး ၅. ၁၅. ၇၀
ကော့နွံ ကျေးရှား ၂. ၅. ကျောကြာ - ခုလှသယ်. ကဖြစ်. ဖြစ်.
ဗြူ ကေ့ဆိုင်ခဲ. ပြုပြင်ပါသည်။

ဆက်လက်ပြီး ၁၃၄၅. ခုနှစ်တွင် ဗြူလည်း. ကစဉ်ပျံ
ဆိုက်ပွဲ ကကြီး / ကျယ် ဖြစ်ကာ. ကေ့ဆိုင်. ၃. ယိုး မီးရောင်ကြီး
ရှားအားတစ်ချို့အား အိမ်ကာ - အဆက် ဗြူ. နှံ. ခဲ. ပြုပါသည်။
ဆိုဆိုက်ပွဲ ပြီးဆုံးသည့်နှင့် - တစ်လှည်း. ကော့ဒီး ခိုရှား. တစ်ခုစ.
ကျော် ဗြူကောင် ကြောင့်အောင်ဆိုင်ခဲ. ပြုပါသည်။

ကိုယ်ရှာ ကိုယ်ယယ်ယာ လုပ်ငန်း များကို. နံတ် ၆. နှုတ် ၆.
ကရီ. ကေ့မဝင်ပြီး. ကစဉ်. ဖြစ်လှ ပျက်ဆိုင်. ခွင့်ကြီး. ကျိသော က
ချိန်များ ကြောင့်ပါက. အဆက်ပါအား ခိုင်ပါသည်။

ကျွန်ုပ်တို့ကလည်း ပျံချိန်မှာ - စစ်ကော့ဒ်က ကိုက်ပွဲဒ်က. ဖြစ်
ကော့သည် ကထွက်ရင် အေးချမ်းသာယာ ဖြစ်ပါပြီ - သက္ကရာဇ် ၂၀၀၇.
၂၀၀၉. ခုနှစ်ကတွင်. ကိုယ်တူ ကိုယ်တူဖြင့်. ကမက-ကော့မကော့. အ
ဆင်ကျောင်းနှင့်. ကျွန်းကော့ကြီး ကျောင်း များကိုလည်း. ကေ့ကော့ဆိုင်ခဲ. ပြု
ကော့ဗြူမည်. ဖြစ်ပါသည်။

ကျွန်ုပ်တို့ကလည်း လယ်ယာလုပ်ငန်းနှင့် ကေ့ကော့ဆိုင်
ဆိုင်း. ဖြစ်. ကေ့ဆိုင် လုပ်ဆိုင်၍. အာယာ. ခို ကေ့ကော့ ဖြစ်ကာ
လည်း. ပြုစုထားတင်. ကေ့ကော့ဆိုင် ဖြစ်ပါသည်။

၅။ လူထုပူးပေါင်းပါဝင်သော လူမှုဆန်းစစ်ခြင်း နှင့်အကဲဖြတ်ခြင်း လုပ်ငန်းစဉ် (PSA/PRA) အကျဉ်းချုပ်ဇယား

လူထု ဗဟိုပြုစီမံကိန်း
လူမှုဆန်းစစ်ချက် (PRA) နှင့် သက်ဆိုင်သော အချက်အလက်များ
ကျေးရွာအစုစု ၈၁၀ မဏ္ဍိုင်
ကျေးရွာအစုစု ၅၅၀ မဏ္ဍိုင်၊ ကောင်း

စဉ်	အဖွဲ့အစည်းအဖွဲ့အစည်း	အကြောင်းအရာများ	အဖွဲ့အစည်းအဖွဲ့အစည်း စုံစမ်း သူများ အရေအတွက်		ပါဝင်ခဲ့သူ အရေအတွက်
			ကျား	မ	
၀၁	၁၉.၆.၁၉	လူမှုအဖွဲ့အစည်း အဖွဲ့အစည်း အဖွဲ့အစည်း ဆန်းစစ်ချက်များ	၂၀	၂၇	၄၇
၂	၁၉.၆.၁၉	ဒီဂရီစာမေးပွဲ အဖွဲ့အစည်း အဖွဲ့အစည်း အဖွဲ့အစည်း ဆန်းစစ်ချက်များ	၂၀	၂၇	၄၇
၃	၁၉.၆.၁၉	ကျေးရွာ အဖွဲ့အစည်း အဖွဲ့အစည်း အဖွဲ့အစည်း အဖွဲ့အစည်း အဖွဲ့အစည်း အဖွဲ့အစည်း အဖွဲ့အစည်း	၂၀	၂၇	၄၇
၄	၁၉.၆.၁၉	ကျေးရွာ အဖွဲ့အစည်း အဖွဲ့အစည်း အဖွဲ့အစည်း အဖွဲ့အစည်း	၂၀	၂၇	၄၇
၅	၁၉.၆.၁၉	ပဏ္ဍိတအဖွဲ့အစည်း အဖွဲ့အစည်း အဖွဲ့အစည်း အဖွဲ့အစည်း	၂၀	၂၇	၄၇
၆	၁၉.၆.၁၉	ပဏ္ဍိတအဖွဲ့အစည်း အဖွဲ့အစည်း အဖွဲ့အစည်း အဖွဲ့အစည်း	၂၀	၂၇	၄၇

လူ့မျိုးရိုး ဖွဲ့စည်းခြင်း နှင့် မြေပုံပြင်ခြင်း

ရွေးချယ်ခြင်း နှင့် ဆန်းစစ်ခြင်း

ရွေးချယ်မှုကို ဖြစ်ပေါ်စေရန် ပြုလုပ်ခြင်း ရွေးချယ်မှု

ရက်စွဲ ၁၉.၆.၁၉

- အစီအစဉ်အရ သတ်မှတ်ထားသော လူမျိုးကို ရွေးချယ်ခြင်း
- စာတမ်း၊ ဗဟုသုတကို ကြည့်ရှုခြင်း
- လျှောက်ထားမှုကို စိစစ်ခြင်း၊ ဆန်းစစ်ခြင်း
- အခြားလူမျိုးနှင့် ဆက်သွယ်မှု ပြုခြင်း
- စိုးရိမ်စိတ်ဖြင့် ဆုံးဖြတ်ချက်ချခြင်း
- မတ်၊ ပြန်စမ်းပေးခြင်း၊ ကောင်းမွန်မှု စစ်ဆေးခြင်း
- ဘ.ပ. ကမ္ဘာ့ ဘ. ကပညာရေး၊ စနစ်တို့ဖြင့် ပြန်စစ်ဆေးခြင်း
- အသေးစား၊ အကြီးစား လူမျိုး
- ကြား၊ ဝက်ဖြူဖြူ

ပူးပေါင်းပါဝင် ရွေးချယ်မှု လျှောက် ၂၁) ၁၉) ၂၇)

၆.၂ ရာသီခွင်ပြပြက္ခဒိန်(Seasonal Calendar)

နေ့စွဲ-၁၉.၆.၁၉ ရာသီခွင်ပြပြက္ခဒိန် ပါဝင်သူ-က-၂၁
၆-၂၇ ကော့ပထော်

အကြောင်းအရာ	ဝါဆို	မတ်လ	မတ်လ	မတ်လ	မတ်လ	မတ်လ	မတ်လ	မတ်လ	မတ်လ	မတ်လ	မတ်လ
ရာသီဥတု											
မိုးပျံ့ရေး	-										
ဖွံ့တော်		-	-								
အားလပ်ချိန်			-	-	-	-	-	-	-		
ဝင်ငွေ / ထွက်ငွေ											
ကျားမာရေး	-			-	-	-	-	-	-	-	-

6.3 ဥစ္စာနေကြွယ်ဝမှုပြယော: (Wealth Ranking)

နေ့စွဲ - ၁၉.၆.၂၀၁၉
 ကျေးဇူး - ကော့ဖထော်

ဒုတိယအနှစ်
 ပါဝင်သူက - ၂၁
 မ - ၂၇

အကြောင်းအရာ	အဆင့်သတ်မှတ်ချက်	အိမ်ထောင်စုအရေအတွက်	ရာခိုင်နှုန်း
ပြေလည်သော အုပ်စု	တိုက်အိမ်ပြာထပ်၊ လယ်ရှာဧက၊ ကားဝါး၊ ဆိုင်ကယ် ဝါး၊ စားငှက်ကောင်၊ တက္ကသိုလ်ထိကလေး၊ ကျောင်း ထားခိုင်	၁၅	၇၁%
အာယုအာယု အုပ်စု	သစ်သားသွပ်မိုး၊ (ဝါထပ်အိမ်၊ လယ်ရှာဧက၊ ဆိုင်ကယ် ဝါး၊ စားငှက်ကောင်၊ ဆယ်တန်းထိကလေး၊ ကျောင်း ထားခိုင်၊ လယ်လုပ်	၄၈	၅၆%
မပြေလည်သော အုပ်စု	သစ်ဝါးအိမ်ဖက်မိုး၊ နေ့စားကျပ်၊ စက်ဘီးဝါး၊ ဝက်ဝါးကောင်၊ ဆိတ်ငှက်ကောင်၊ မူလတန်းထိကလေး၊ ကျောင်းထားခိုင်	၂၀	၂၄%
စုစုပေါင်း		၈၃	၁၀၀%

ဦးစွာကြွယ်ဝခြင်း

ကျေးရွာအုပ်စု၊ အဖွဲ့အစည်း၊ အဖွဲ့အစည်း

ကျေးရွာအုပ်စု ဦးစီးဌာန

ကျေးရွာ အုပ်စု

ရက်စွဲ ၂၀၂၀. ၀၆. ၂၀

- ဤကျေးရွာတွင် မြေပုံများအား မြေအောက်ဖွဲ့စည်းရေးမှူးမှ (၂၀)၊ မြေပုံများအား မြေအောက်ဖွဲ့စည်းရေးမှူးမှ (၂၀) နှင့် မြေပုံများအား မြေအောက်ဖွဲ့စည်းရေးမှူးမှ (၂၀) နှင့် ဖြစ်ပေါ်ခဲ့သည်။

- မြေပုံများအား မြေအောက်ဖွဲ့စည်းရေးမှူးမှ (၂၀) နှင့် မြေပုံများအား မြေအောက်ဖွဲ့စည်းရေးမှူးမှ (၂၀) နှင့် ဖြစ်ပေါ်ခဲ့သည်။

- မြေပုံများအား မြေအောက်ဖွဲ့စည်းရေးမှူးမှ (၂၀) နှင့် မြေပုံများအား မြေအောက်ဖွဲ့စည်းရေးမှူးမှ (၂၀) နှင့် ဖြစ်ပေါ်ခဲ့သည်။

- မြေပုံများအား မြေအောက်ဖွဲ့စည်းရေးမှူးမှ (၂၀) နှင့် မြေပုံများအား မြေအောက်ဖွဲ့စည်းရေးမှူးမှ (၂၀) နှင့် ဖြစ်ပေါ်ခဲ့သည်။

- မြေပုံများအား မြေအောက်ဖွဲ့စည်းရေးမှူးမှ (၂၀) နှင့် မြေပုံများအား မြေအောက်ဖွဲ့စည်းရေးမှူးမှ (၂၀) နှင့် ဖြစ်ပေါ်ခဲ့သည်။

- မြေပုံများအား မြေအောက်ဖွဲ့စည်းရေးမှူးမှ (၂၀) နှင့် မြေပုံများအား မြေအောက်ဖွဲ့စည်းရေးမှူးမှ (၂၀) နှင့် ဖြစ်ပေါ်ခဲ့သည်။

ကျေးရွာအုပ်စု အဖွဲ့အစည်း - ကျေးရွာ (၂၀)) (၂၀))

6.4 ကျားမပင့်ကူအိမ်သုံးသပ်ခြင်း (Cob Web)

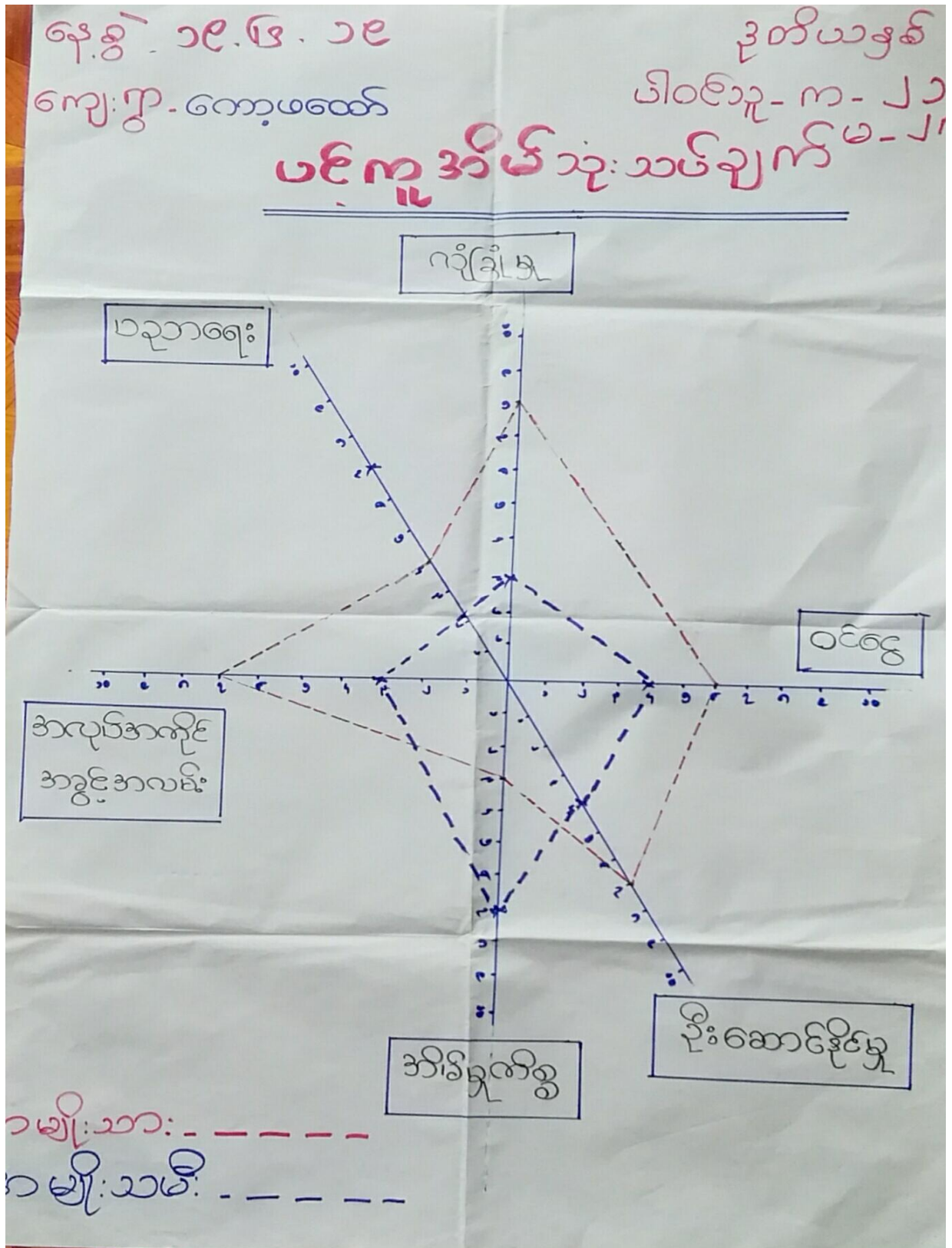

ရက်စွဲ- ၁၉.၉.၁၉

ကျေးဇူးတင်

ပေါင်ဆူ- ၄၈

ကျား-မ ရေးရာအရင်းအမြစ်ထိန်းချုပ်မှုပုံစံ

အမျိုးသား

အမျိုးသမီး

အမျိုးသား+ အမျိုးသမီး



ရေတွင်း

အပ်ချုပ်စက်

မြေပဲခင်း

ရေစင်

လယ်

တံတား

လမ်း

စေတီ

သုသာန်

ဘုန်းကြီးကျောင်း

ကိုင်း

စာသင်ကျောင်း

အရင်းအမြစ်များ စွဲမှည့်ခြင်း စနစ်

စီးပွားရေး ခြံငွေနှင့် ဆန်းစစ်ခြင်း

ကျေးဇူးတင်စွာ ချီးကျူးခံရရုံသာမက ကျေးဇူးတင်စွာ

ရက်စွဲ ၂၀၂၄.၀၉.၂၀

- ဤကျေးဇူးတင်စွာနှင့် မည်သည့်အရာကိုမဆို ဖော်ပြပါက ကျေးဇူးပြု၍ ဖော်ပြပါ။ ဤအရာကို ဖော်ပြပါက ကျေးဇူးပြု၍ ဖော်ပြပါ။
- ဤအရာကို ဖော်ပြပါက ကျေးဇူးပြု၍ ဖော်ပြပါ။ ဤအရာကို ဖော်ပြပါက ကျေးဇူးပြု၍ ဖော်ပြပါ။
- ဤအရာကို ဖော်ပြပါက ကျေးဇူးပြု၍ ဖော်ပြပါ။ ဤအရာကို ဖော်ပြပါက ကျေးဇူးပြု၍ ဖော်ပြပါ။
- ဤအရာကို ဖော်ပြပါက ကျေးဇူးပြု၍ ဖော်ပြပါ။ ဤအရာကို ဖော်ပြပါက ကျေးဇူးပြု၍ ဖော်ပြပါ။

ကျေးဇူးတင်စွာ ချီးကျူးခံရရုံသာမက ကျေးဇူးတင်စွာ (၂၀) (၂၅)

6.6 အဖွဲ့အစည်းချိတ်ဆက်မှုပြယေား (Venn Diagram)



၇။ ကော်မတီဝင်များရွေးချယ်ခြင်းနှင့် ကျေးရွာဖွံ့ဖြိုးမှုအစီအစဉ်ဆောင်ရွက်မှုမှတ်တမ်း



ကျေးရွာဖွံ့ဖြိုးရေးအစီအစဉ် လူထုပုဂ္ဂိုလ်ပြုစီမံကိန်း

၈။ ကျေးရွာအခြေခံအချက်အလက်များ-၈၁

ပုံစံ - ၈ - ၁ ကျေးရွာအခြေခံအချက်အလက်များ (Form PC 1)

လမ်းညွှန်ချက်၊ ကျေးရွာတစ်ရွာသို့ ပထမဆုံးမိတ်ဆက်ခရီးသွားရောက်သောအခါ လူထုစည်းရုံးရေးမှူးသည် ကျေးရွာခေါင်းဆောင်များအား ကျေးရွာအချက်အလက်များကို မေတ္တာရပ်ခံ၍ တောင်းခံရသည်။ ဤအချက်အလက်များကို စီမံကိန်းမိတ်ဆက်အစည်းဝေးမတိုင်မီ တောင်းခံရမည်။ စီမံကိန်းမိတ်ဆက်အစည်းဝေးတွင် လူထုစည်းရုံးရေးမှူးသည် ဤအချက်အလက်များအား စစ်ဆေးပြီး မှန်ကန်အောင် ပြုလုပ်ရမည်။ ပြီးနောက်တွင် လူထုစည်းရုံးရေးမှူးမှ သတင်းအချက်အလက်ထဲသို့ Tablets မှ တဆင့် ဖြည့်သွင်းရမည်။

ကျေးရွာခေါင်းဆောင် အမည် ဦးရွှေဦး	ကျေးရွာခေါင်းဆောင်၏ ဖုန်းနံပါတ် ၀၇၇၈၆၀၂၇၆၂၃၃	လူထုစည်းရုံးရေးမှူး၏အမည် ဒေါ်နန်းစန်းသိန်း
ပြည်နယ်၊ တိုင်းဒေသကြီး ဇာဇ	မြို့နယ် ဗိုင်းက	ကျေးရွာအုပ်စု ရွာကြီးကောင်း
		ကျေးရွာ ကျေးရွာ

က။ လူဦးရေ

လူမျိုးစု	အိမ်ထောင်စုအရေအတွက်	ကိုးကွယ်သည့်ဘာသာ	အိမ်ထောင်စုအရေအတွက်
လူမျိုးစု (၁)---ဇာဇ	၈၆	ဘာသာ(၁)---ဗုဒ္ဓ	၈၆
လူမျိုးစု (၂)-----		ဘာသာ(၂)-----	
လူမျိုးစု (၃)-----		ဘာသာ(၃)-----	
လူမျိုးစုရော-----		ဘာသာရော-----	
အခြား			
	အရေအတွက်		
မသန်စွမ်းသူများ	၄		
သက်ကြီးရွယ်အိုများ (၆၅ နှစ် နှင့် အထက်)	၃၄		
စစ်ဘေးရှောင်	-		

	အမျိုးသား(အရေအတွက်)	အမျိုးသမီး(အရေအတွက်)	စုစုပေါင်းအရေအတွက်
လူဦးရေ	၂၆၈	၂၇၄	၅၄၂
လူမျိုးစု (၁)---ဣဇရဲ	၂၉၈	၂၇၄	၅၇၂
လူမျိုးစု (၂)-----			
လူမျိုးစု (၃)-----			
အခြား			
အိမ်ထောင်ဦးစီး	၆၄	၂၂	၈၆

(ခ)အခြေခံအဆောက်အအုံ အသုံးအဆောင်များ

စာသင်ကျောင်း	အမှတ် ခြံပိ	ကျန်းမာရေး	အမှတ် ခြံပိ	ဘာသာရေးအဆောက် အအုံများ	အမှတ် ခြံပိ
အထက်တန်းကျောင်း	<input type="checkbox"/>	ဆေးရုံ	<input type="checkbox"/>	ဗေတီ	<input checked="" type="checkbox"/>
အလယ်တန်းကျောင်း	<input type="checkbox"/>	ကျန်းမာရေးဌာန	<input type="checkbox"/>	ဘုန်းကြီးကျောင်း	<input checked="" type="checkbox"/>
မူလတန်းကျောင်း	<input checked="" type="checkbox"/>	ကျန်းမာရေးဌာနစွဲ	<input type="checkbox"/>	ဟိန္ဒူဘုရားကျောင်း	<input type="checkbox"/>
မူကြိုကျောင်း	<input type="checkbox"/>	ဆေးပေးခန်း	<input type="checkbox"/>	ရေရိယာန်ကျောင်း	<input type="checkbox"/>
အခြား	<input type="checkbox"/>	အခြား	<input type="checkbox"/>	ဗလီ	<input type="checkbox"/>
				အခြား	<input type="checkbox"/>
မှတ်ချက်		မှတ်ချက်		မှတ်ချက်	

(ဂ) ကျွမ်းကျင်သူများမှတ်တမ်း (ကျေးရွာတွင်နေထိုင်သော သို့မဟုတ် တခြားရွာမှလာရောက်သောကျွမ်းကျင်သူများ)

(၁) စာသင်ကျောင်း			(၂) ကျန်းမာရေး			(၃) လက်မှုပညာရှင်		
	ရွာတွင်နေထိုင်သူ	အခြားရွာမှလာသူ		ရွာတွင်နေထိုင်သူ	အခြားရွာမှလာသူ		ရွာတွင်နေထိုင်သူ	အခြားရွာမှလာသူ
မူလတန်းပြဆရာ/မ	<input checked="" type="checkbox"/>	<input checked="" type="checkbox"/>	ဆရာဝန်	<input type="checkbox"/>	<input type="checkbox"/>	လက်သမား	<input checked="" type="checkbox"/>	<input checked="" type="checkbox"/>
အထက်တန်းပြဆရာ/မ	<input type="checkbox"/>	<input type="checkbox"/>	လက်ထောက်ကျန်းမာရေးမှူး	<input type="checkbox"/>	<input type="checkbox"/>	ပန်းချီ	<input type="checkbox"/>	<input checked="" type="checkbox"/>
အလယ်တန်းပြဆရာ/မ	<input type="checkbox"/>	<input type="checkbox"/>	အမျိုးသမီးကျန်းမာရေးဆရာမ	<input type="checkbox"/>	<input type="checkbox"/>	လျှပ်စစ်ကျွမ်းကျင်၊ မီးသမား	<input type="checkbox"/>	<input type="checkbox"/>
မူကြိုဆရာ/မ	<input type="checkbox"/>	<input type="checkbox"/>	သားဖွားဆရာမ	<input checked="" type="checkbox"/>	<input type="checkbox"/>	ရေပိုက်သွယ်သူ	<input checked="" type="checkbox"/>	<input type="checkbox"/>
အခြား	<input type="checkbox"/>	<input type="checkbox"/>	ပြည်သူ့ကျန်းမာရေးလုပ်သား	<input type="checkbox"/>	<input type="checkbox"/>	စက်ပြင်ဆရာ	<input type="checkbox"/>	<input type="checkbox"/>
မှတ်ချက်			မှတ်ချက်			မှတ်ချက်		

(ဃ) ကျေးရွာသို့ ရောက်ရှိနိုင်သည့်လမ်းအခြေအနေ / ကျေးရွာတစ်ရွာသည် ၎င်း၏ကျေးရွာအုပ်စုနှင့် ဆက်သွယ်ထားသောလမ်းအခြေအနေ (အောက်ပါတို့ကိုဝိုင်းပါ)

ကျောက်ကြမ်းလမ်း ကတ္တရာလမ်း ကွန်ကရစ်လမ်း မော်တော်ဆိုင်ကယ်လမ်း
 ကျောက်ခင်းလမ်း မြေသားလမ်း လူသွားလမ်း အခြား _____

(င) ကျေးရွာဖွံ့ဖြိုးမှုစီမံချက်

(၁) လူထုပဟိုပြုစီမံကိန်းမစတင်မှီ ဤကျေးရွာတွင်ကျေးရွာဖွံ့ဖြိုးမှုစီမံချက်ရှိခဲ့ပါသလား? ရှိပါသည်/မရှိပါ/မသိပါ

(၂) ရှိခဲ့ပါလျှင် ဤစီမံချက်ကို မည်သည့် ခုနှစ်တွင်ပြင်ဆင်ခဲ့ပါသနည်း? ၂၀၁၇ ခုနှစ်/မသိပါ

(၃) ဤစီမံချက်ကို မြို့နယ်မှအတည်ပြုခဲ့ပါသလား? ပြုခဲ့ပါသည်/မပြုခဲ့ပါ/မသိပါ

(စ) ခရီးအကွာအဝေး

(၁) ဤကျေးရွာ၏ ဗဟိုမှ ၎င်းကျေးရွာအုပ်စု၏ ဗဟိုအထိ ခရီးပိုင်မည်မျှ ကွာဝေးသနည်း? မိုင် 3 / မသိပါ

(၂) ဤကျေးရွာမှ ၎င်းကျေးရွာအုပ်စု၏ ဗဟိုအထိ သွားလာရာတွင် ကြာမြင့်သည့်အချိန်၊

ခြောက်သွေ့ရာသီတွင် ကြာချိန် ၁၅ ----- ထော်လာဂျီ / မော်တော်ဆိုင်ကယ် / ခြေလျင် / လား / မော်တော်ဘုတ် /

အခြား -----

မိုးရာသီတွင် ကြာချိန် ၃၅ မိနစ် ----- ထော်လာဂျီ / မော်တော်ဆိုင်ကယ် / ခြေလျင် / လား / မော်တော်ဘုတ် /

အခြား -----

(ဆ) ပတ်ဝန်းကျင်ဆိုင်ရာ သဘာဝဘေးအန္တရာယ်

ဤကျေးရွာတွင် ရေကြီးခြင်းကို သဘာဝဘေးအန္တရာယ်ကျရောက်စေခြင်း ရှိပါသလား။

မရှိပါ

ရှိပါသည်

ရိုလျှင်ဖော်ပြပါ ၈၂ ကြီး ၉၆

(ဇ) ကျေးရွာတွင် ဖွဲ့စည်းထားသော အဖွဲ့အစည်းများ

လူထုဗဟိုပြုစီမံကိန်းမတိုင်မီ ဤကျေးရွာတွင် ကျေးရွာဖွံ့ဖြိုးရေးအတွက် အစိုးရ(သို့)ရွာသားများကိုယ်တိုင်(သို့) စီမံကိန်းတစ်ခုခုမှ ဖွဲ့စည်းထားသည့် အဖွဲ့အစည်းများ ရှိပါသလား။

(၁) -----

(၂) -----

(ဈ) အထွေထွေအုပ်ချုပ်ရေး ဦးစီးဌာန (GAD) မှ မှတ်တမ်းတင်ထားခြင်း

ဤကျေးရွာသည် အထွေထွေအုပ်ချုပ်ရေး ဦးစီးဌာန (GAD) မှ မှတ်တမ်းတင်ထားမှု ရှိပါသလား။

မရှိပါ

ရှိပါသည်

ကျေးရွာခေါင်းဆောင်

အမည်

ဦးရွှေနိုင်

လက်မှတ်

၅၂၊ နေ့စွဲ 5.6.20

လူထုစည်းရုံးရေးမှူး

အမည်

ဦးနုနု၊ နေ့စွဲ 5.6.20

လက်မှတ်

၅၂၊ နေ့စွဲ 5.6.20

၉။ စီမံကိန်းစက်ဝန်းအချိန်ဇယား- ၈၂

ပုံစံ - ၀-၂ - စီမံကိန်းစက်ဝန်းအချိန်ဇယား (PC 2)

လမ်းညွှန်ရွတ်သတ်ဆိုင်ရာလူထုစည်းရုံးရေးမှူး/လက်ထောက်နည်းပညာမှူးများမှ စီမံကိန်းစက်ဝန်းအဆင့်တစ်ခုစီပြီးစီးဆိုင်ကျေးရွာနှင့် ကျေးရွာအုပ်စုအတွက် ဤပုံစံကိုဖြည့်သွင်းရမည်။

စည်းရုံးရေးမှူး/လက်ထောက်နည်းပညာရေးမှူးပုဂ္ဂိုလ်အမည် - **ဖွဲ့ငါးနန်း၊ ဝေး၊ ဝေး၊ ဝေး**

နေ့စွဲ **၂၆.၆.၂၀** စက်ဝန်းအားအမှတ်ခြိပ်ပါ စက်ဝန်း(၁) စက်ဝန်း(၂) စက်ဝန်း(၃) စက်ဝန်း(၄)

ပြည်နယ်/တိုင်း **ဧရာဝတီ** မြို့နယ် **ဖျီငါးနန်း** ကျေးရွာအုပ်စု **ရွာကြီးကျေးရွာ** ကျေးရွာ **ဝေး၊ ဝေး၊ ဝေး**

စီမံကိန်းဆောင်ရွက်မှုအဆင့်များ	နေ့စွဲ		အစည်းအဝေးတွင်တက်ရောက်သူအရေအတွက်						
	စတင်သည့်နေ့	ပြီးဆုံးသည့်နေ့	အမျိုးသား	အမျိုးသမီး	အိမ်ထောင်စု	လူမျိုးစုတက်ရောက်သူ အရေအတွက် နှင့် လူမျိုးစုအမည်	အိမ်ထောင်စုပေါင်း	အိမ်ထောင်စု %	
၁။ ကျေးရွာစီမံကိန်း စိတ်ဆက်အစည်းအဝေး	၂၆.၆.၂၀	၂၆.၆.၂၀	၃၈	၃၈	၇၆	၇၆ ဧရာဝတီ	၈၆	၉၈%	
၂။ ကျေးရွာဖွံ့ဖြိုးရေး စီမံချက်ရေးဆွဲခြင်း အစည်းအဝေး	၂၆.၆.၂၀	၂၆.၆.၂၀	၃၈	၃၈	၇၆	၇၆ ဧရာဝတီ	၈၆	၉၈%	
၃။ ကျေးရွာအုပ်စု လုပ်ငန်းဆုံးဖြတ်ချက်ချသည့်အစည်းအဝေး									
၄။ မြို့နယ်အဆင့်စီမံကိန်းရေးဆွဲရေးနှင့် အကောင်အထည်ဖော်ရေးကော်မတီ၏ စီမံကိန်း သုံးသပ်မှုအစည်းအဝေး			မလို	မလို	မလို	မလို			

၁၀။ ကျေးရွာဖွံ့ဖြိုးရေးဦးစားပေးအစီအစဉ်-၈၃

ကျေးရွာဖွံ့ဖြိုးရေးဦးစားပေးအစီအစဉ်-၈၃ (တတိယနှစ်စက်ဝန်း)

ပုံစံ - ၈-၃ ကျေးရွာဖွံ့ဖြိုးရေး ဦးစားပေးအစီအစဉ် (Form PC 3)

လယ်ဥယျာဉ်ရွက်	အဆင့်(၃)ကျေးရွာပျော်မွန်းချက်အစည်းအဝေးပြီးဆုံးသောအခါ	ကျေးရွာစီမံကိန်း
အထောက်အကူပြု ကော်မတီသည် လူထုစည်းရုံးရေးမှူးအကူအညီဖြင့် ဤပုံစံကိုဖြည့်စုံအောင် ဖြည့်သွင်းရမည်။		
လူထုစည်းရုံးရေးမှူး/ဝန်ထမ်း အမည် <u>ဒေါ်နန်းစန်းစန်းသိန်း</u>		
နေ့စွဲ <u>၂၀၂၀.၀၅.၂၀</u>	စက်ဝန်းအား အမှတ်ဖြစ်ပါ (✓) <input type="checkbox"/> စက်ဝန်း(၁) <input type="checkbox"/> စက်ဝန်း(၂) <input checked="" type="checkbox"/> စက်ဝန်း(၃) <input type="checkbox"/> စက်ဝန်း(၄) <input type="checkbox"/>	
ပြည်နယ်/တိုင်း <u>ကရင်</u>	မြို့နယ် <u>ပျဉ်းမန</u>	ကျေးရွာအုပ်စု <u>ရွာကြီးကောင်း</u> ၊ ကျေးရွာ <u>ကျေးဖေထော်</u>

၈။ အခက်အခဲအတားအဆီးများအားဆွေးနွေးခြင်း -

ယခုလက်ရှိအခြေအနေတွင်ဤကျေးရွာဖွံ့ဖြိုးတိုးတက်ရေးအတွက်အဓိကအခက်အခဲအတားအဆီးများသည် ယည်သည်များဖြစ်ပါသည်။ (အမျိုးသား/သမီး အနည်းဆုံးအခက်အခဲ ၅ ခုစီဖော်ပြပါ)

အုပ်စုခွဲဆွေးနွေးမှုများမှ တင်ပြသောအခက်အခဲအတားအဆီးများ	
၁။ <u>မိုးရာသီတွင် လမ်းဖျားပျက်စီး ဖွဲ့သွား လာရောက်ခဲ့ခြင်း။</u>	✓ ကျား <input type="checkbox"/> မ ကျား <input type="checkbox"/> + မ
၂။ <u>မူကြိုကျောင်း ဖြေရာမလုံလောက်၍ ကလေးများ မူကြိုသင်တန်း မကျား <input type="checkbox"/> မ ကျား <input type="checkbox"/> + မ</u> <u>အခက်အခဲဖြစ်ခြင်း။</u>	မ ကျား <input type="checkbox"/> မ ကျား <input type="checkbox"/> + မ
၃။ <u>မျှဝေစီမံခန့်ခွဲမှု ဖွဲ့စည်းမှု ဖြစ်ပွားမှု မလုံလောက်ခြင်း။</u>	<input type="checkbox"/> ကျား <input type="checkbox"/> မ ကျား <input type="checkbox"/> + မ
၄။ <u>စာကြည့်တိုက်မရှိ ဖွဲ့စည်းမှု မလုံလောက်ခြင်း၊ မလုံလောက်ခြင်း၊ မလုံလောက်ခြင်း။</u>	မ ကျား <input type="checkbox"/> မ ကျား <input type="checkbox"/> + မ
၅။ <u>ကျောင်းဆောင်နှင့် ကျောင်းသားဦးရေ မမျှတ၍ ကျောင်းသား များ</u> <u>စာသင်ကြားရာတွင် အခက်အခဲဖြစ်ခြင်း။</u>	<input type="checkbox"/> ကျား <input type="checkbox"/> မ ကျား <input type="checkbox"/> + မ
၆။ <u>မိုးရာသီတွင် ရေကွမ်းမီး ဖြစ်ပွားခြင်း၊ မျှော်မှတ် ဝတ္တရံလျာတွင်</u> <u>ကျေးရွာလမ်းပျက်စီးခြင်း။</u>	<input type="checkbox"/> ကျား <input type="checkbox"/> မ ကျား <input type="checkbox"/> + မ

၉။ ပျော်မွန်းခြင်း- နောင်လာမည့် (၅) နှစ် အတွင်း ကျေးရွာဖွံ့ဖြိုးရေး ပျော်မွန်းလျာထားချက်များအား တင်ပြပါ။

အုပ်စုခွဲဆွေးနွေးမှုများမှ တင်ပြသောအခက်အခဲအတားအဆီးများ	
၁။ <u>လမ်းပန်းဆက်သွယ်ရေး ကောင်းမွန်လာစေရန်။</u>	✓ ကျား <input type="checkbox"/> မ ကျား <input type="checkbox"/> + မ
၂။ <u>မျှဝေစီမံခန့်ခွဲမှု ဖွဲ့စည်းမှု မလုံလောက်ခြင်း၊ မလုံလောက်ခြင်း၊ မလုံလောက်ခြင်း။</u>	<input type="checkbox"/> ကျား <input type="checkbox"/> မ ကျား <input type="checkbox"/> + မ
၃။ <u>ကျေးရွာလမ်းပျက်စီးခြင်း ဖြစ်ပွားမှု မလုံလောက်ခြင်း။</u>	<input type="checkbox"/> ကျား <input type="checkbox"/> မ ကျား <input type="checkbox"/> + မ
၄။ <u>စာကြည့်တိုက်ရှိစာလျှင် အသိပညာ မလုံလောက် စိုးပွားလာမည်။</u>	✓ ကျား <input type="checkbox"/> မ ကျား <input type="checkbox"/> + မ
၅။ <u>ကလေးများ အခက်အခဲဖြစ်ပွားမှု ဖြစ်ပွားမှု လာစေရန်။</u>	<input type="checkbox"/> ကျား <input type="checkbox"/> မ ကျား <input type="checkbox"/> + မ
	<input type="checkbox"/> ကျား <input type="checkbox"/> မ ကျား <input type="checkbox"/> + မ

ဂ။ လူထုစီမံကိန်း၏ လာမည့် (၄) နှစ်အတွက် အကျုံးဝင်သော ဦးစားပေး ဖွံ့ဖြိုးတိုးတက်မှု လုပ်ငန်း အစီအစဉ်များအားဖော်ပြပါ။

ဦးစားပေး အဆင့် သတ်မှတ်ချက်	ကျေးရွာအတွက် ဦးစားပေး ဖွံ့ဖြိုးတိုးတက်မှု လုပ်ငန်းစဉ်များ	အဆိုပြုသူ(အမျိုးသားများ/အမျိုးသမီးများ/အမျိုးသား+အမျိုးသမီး)	အခန်းကဏ္ဍ	ခန့်မှန်း ကုန်ကျစရိတ်	အကျိုးခံစားခွင့်ရှိသူ ခန့်မှန်းခြေ အရေအတွက်		
					ကျား	မ	ပေါင်း
၁	လျှပ်စစ်ဖိုးလင်းရေး	အမျိုးသား + အမျိုးသမီး	အိမ်လမ်းရေး	400,000	၂၉၈	၂၇၄	၅၇၂
၂	ပူဇော်ကျေးရွာအတွက် ဆောက်လုပ်ခြင်း	အမျိုးသမီး	ပညာရေး	(၇၅) သိန်း	"	"	"
၃	ရွာတွင်း ကွန်ကရစ်လမ်း ဆင်းခြင်း	အမျိုးသား + အမျိုးသမီး	လမ်းပန်းဆက်သွယ်ရေး	(၃၈၀) သိန်း	"	"	"
၄	အ.မ.က ကျေးရွာအတွက် ဆောက်လုပ်ခြင်း	အမျိုးသမီး	ပညာရေး	(၄၀) သိန်း	"	"	"
၅	စာလှည့်တိုက်တည်ဆောက်ခြင်း	အမျိုးသား	အခြား	(၇၅) သိန်း	"	"	"
၆							

ဃ။ လူထုစီမံကိန်း၏ လာမည့် (၄) နှစ်အတွက် အကျုံးမဝင်သော ဦးစားပေး ဖွံ့ဖြိုးတိုးတက်မှု လုပ်ငန်း အစီအစဉ်များအားဖော်ပြပါ။

အဆင့်	ကျေးရွာအတွက် ဦးစားပေး ဖွံ့ဖြိုးတိုးတက်မှု လုပ်ငန်းစဉ်များ	အဆိုပြုသူ (အမျိုးသားများ/အမျိုးသမီးများ/အမျိုးသား+အမျိုးသမီး)	အခန်းကဏ္ဍ
၁	ခက်ရွာ	အမျိုးသမီး	အခြား
၂	စေးပေးချင်း	"	ကျန်းမာရေး
၃			
၄			
၅			

ခေါင်းဆောင်၊ ကျေးရွာစီမံကိန်းအထောက်အကူပြုကော်မတီမှအတည်ပြုသည်။

အမည် ဒေါ်ကျော်စု လက်မှတ် (ဒေါ်ကျော်စု) နေ့စွဲ ၂၀၂၀.၆.၁၆

ကျေးရွာဖွံ့ဖြိုးရေးဦးစားပေးအစီအစဉ်-စ၃(ဒုတိယနှစ်စက်ဝန်း)

မှတ်ချက် ။ ။ တတိယနှစ်စက်ဝန်း PC-3 တွင် ပေါင်းထည့်ထားပြီး ဖြစ်သည်။

ကျေးရွာဖွံ့ဖြိုးရေးဦးစားပေးအစီအစဉ်-စ၃(ပထမနှစ်စက်ဝန်း)

မှတ်ချက် ။ ။ တတိယနှစ်စက်ဝန်း PC-3 တွင် ပေါင်းထည့်ထားပြီး ဖြစ်သည်။

