

ပြည်ထောင်စုသမ္မတ မြန်မာနိုင်ငံတော် အစိုးရ
စိုက်ပျိုးရေး၊ မွေးမြူရေးနှင့်ဆည်မြောင်းဝန်ကြီးဌာန
ကျေးလက်ဒေသဖွံ့ဖြိုးတိုးတက်ရေး ဦးစီးဌာန
ပင်လည်ဘူးမြို့နယ်



လူထုပဟိုပြုစီမံကိန်း
National Community Driven Development Project
(NCDDP)



ကျေးရွာဖွံ့ဖြိုးရေးအစီအစဉ်
Village Development Plan (VDP)
ရွာသာယာကျေးရွာ၊ ရွာသာယာကျေးရွာအုပ်စု



မာတိကာ

၁။ ပင်လည်ဘူးမြို့နယ် မြေပုံ..... 2

၂။ ရွာသာယာကျေးရွာအုပ်စုမြေပုံ..... 3

၃။ ကျေးရွာအုပ်စုတွင်ပါဝင်သော ကျေးရွာစာရင်းများ 4

၄။ ကျေးရွာအခြေခံအချက်အလက်များ..... 4

၅။ လူထုပူးပေါင်းပါဝင်သောလူမှုဆန်းစစ်ခြင်းနှင့် အကဲဖြတ်လုပ်ငန်းစဉ် (PSA/PRA) အကျဉ်းချုပ်ဇယား.... 6

၆။ ကျေးရွာဖွံ့ဖြိုးရေးအစီအစဉ်အတွက်အသုံးပြုခဲ့သော PRA tools များနှင့်တစ်ခုချင်းစီအတွက် သုံးသပ်ချက်များ..... 8

၇။ ကော်မတီဝင်များရွေးချယ်ခြင်းနှင့်ကျေးရွာဖွံ့ဖြိုးရေးစီမံချက်ရေးဆွဲခြင်း မှတ်တမ်းခါတ်ပုံများ..... 27

၈။ ကော်မတီဝင်များစာရင်း..... 31

၉။ ပုံစံ-၁ ကျေးရွာအခြေခံချက်လက်များ 35

၁၀။ ပုံစံ ၁-၂ စီမံကိန်းစက်ဝန်းအချိန်ဇယား 42

၁၁။ ပုံစံ ၁-၃ ကျေးရွာဖွံ့ဖြိုးရေးဦးစားပေးအစီအစဉ်..... 49

၁၂။ ပုံစံ ၁-၄ ကျေးရွာဖွံ့ဖြိုးရေး စီမံကိန်းလုပ်ငန်းခွဲ ရွေးချယ်ခြင်းပုံစံ 58

၁၃။ အစည်းဝေးမှတ်တမ်းများ..... 60

၁၄။ ဂဏ္ဍအလိုက်ဦးစားပေးဖွံ့ဖြိုးရေးလုပ်ငန်းစဉ်များ..... 49



၁။ ပင်လည်ဘူးမြို့နယ် မြေပုံ

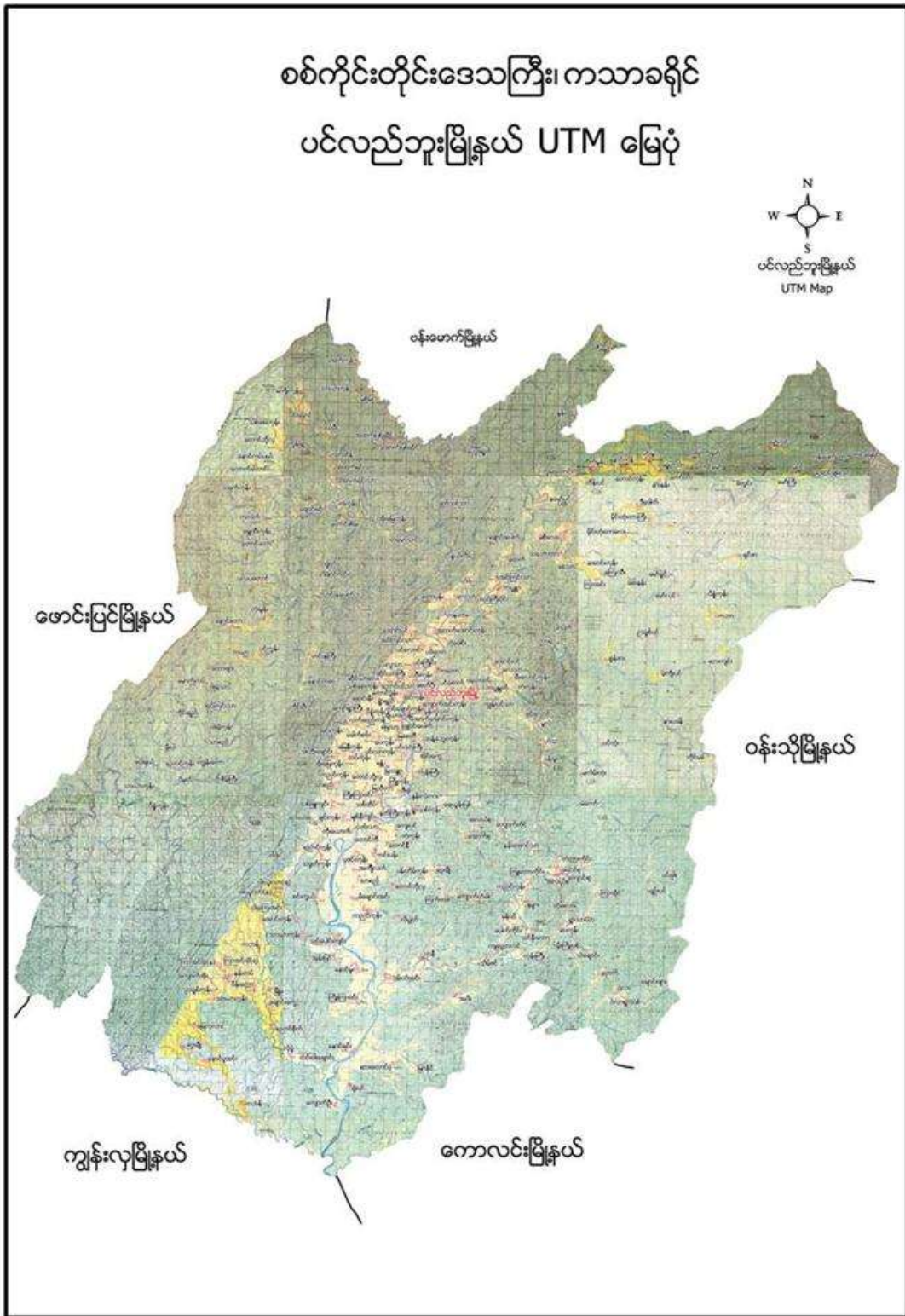



၂။ ရွာသာယာကျေးရွာအုပ်စုမြေပုံ

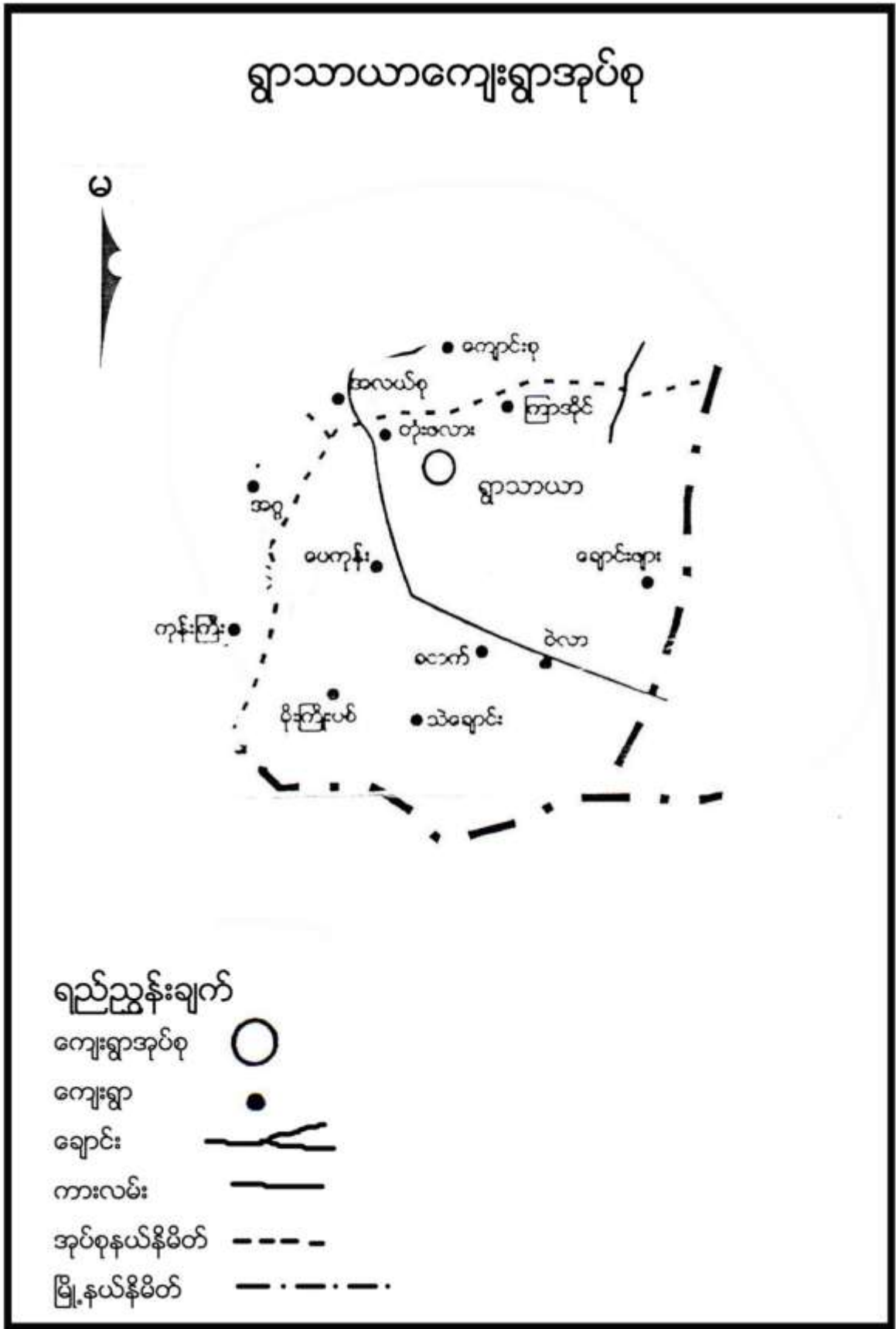



၃။ ကျေးရွာအုပ်စုတွင်ပါဝင်သော ကျေးရွာစာရင်းများ

ရွာသာယာ၊ပေကုန်း၊တုံးဖလား၊ကြာအိုင်၊မိုးကြိုးပစ်၊သဲချောင်း၊ခတက်၊ဝဲလာ၊ချောင်းဖျား
ကျေးရွာ တို့ပါဝင်သည်။

၄။ ကျေးရွာအခြေခံအချက်အလက်များ

၁။ ကျေးရွာသမိုင်းအကျဉ်း

ရွာသာယာကျေးရွာကို လွန်ခဲ့သော နှစ်ပေါင်း ၂၀၀ကျော်က အိမ်ခြေ(၃၈)အိမ်ဖြင့် စတင်တည်ထောင်ခဲ့ပြီး ရှေးအခါက ခေါင်းပွာဟုအမည်တွင်ခဲ့သော်လည်း ၁၉၉၄-၁၉၉၅မှ စတင်၍ ရွာသာယာကျေးရွာဟု အမည်တွင်ခဲ့သည်။ ၁၉၉၆ခုနှစ်တွင် အိမ်ခြေ(၉၅)အိမ်ထိ တိုးတက်လာခဲ့ပြီး ဗကကျောင်းနှင့် အ.မ.ကကျောင်းများတွင် ပညာသင်ကြားကြရပါသည်။ ဗမာလူမျိုးများ နေထိုင်၍ ဗုဒ္ဓဘာသာကို ကိုးကိုယ်ခဲ့ကြသည်။ လယ်ယာစပါးကို အဓိက စိုက်ပျိုးပြီး ပင်လည်ဘူးမြို့နှင့် အတောင်ဘက်တွင် တည်ရှိ၍မိုင်၂၀ခန့်ကွာဝေးပြီး ပင်လည်ဘူး-ကောလင်း လမ်းနဘေးတွင် တည်ရှိပါသည်။ အိမ်ခြေ အိမ်ခြေ(၁၈၃)ရှိပြီး ကျေးရွာ လူမှုရေး၊ ဘာသာရေး၊ ဖွံ့ဖြိုး ရေးလုပ်ငန်းများကို ဝိုင်းဝန်းလုပ်ဆောင်ကြသော ကျေးရွာဖြစ်ကြောင်း ရေးသားအပ်ပါသည်။

၂။ ထူးခြားခြင်းစဉ် (မရှိ)

၃။ လူနည်းစုလူမျိုးစုအိမ်ထောင်စု

အမျိုးအစား	အိမ်ထောင်စု	ကျား	မ	စုစုပေါင်း
ဗမာ	၁၈၅	၄၆၄	၅၂၃	၉၈၇

၄။ ထိခိုက်လွယ်အုပ်စု

ထိခိုက်လွယ်အုပ်စု	အိမ်ထောင်စု	ကျား	မ	စုစုပေါင်း
သက်ကြီး	၇၁	၄၀	၅၀	၉၀
မြေယာမဲ့	၅	၅	-	၅
မသန်စွမ်း	၅	၃	၂	၅



၅။ အဓိကစီးပွားရေးလုပ်ငန်းများ

စိုက်ပျိုးရေး	မွေးမြူရေး	အသေးစားစီးပွားရေး	အခြား
စပါး	ကျွဲ	အသေးစားဆိုင်	လက်သမား
မြေပဲ	နွား		
နှမ်း	ဝက်	ကုန်သည်	ပန်းရံ
	ကြက်		

၆။ ကျေးရွာအတွင်းအဓိက ပိုင်ဆိုင်မှုများ

ကျေးရွာပိုင်ဆိုင်မှုများ	စိုက်ပျိုးမြေ	စားကျက်မြေ	သစ်တောမြေ	သဲ/ကျောက်ရရှိမှု	ရေတွင်း/ရေကန်	စက်ရေတွင်း
အရေအတွက်	၂၁၂၆ က	၅၆၀	၂၀၀-၆၀	ရှိ	၂/၁	-
ကျေးရွာပိုင်ဆိုင်မှုများ	ကား	ထော်လာဂျီ	မြေတူးစက်	လမ်းကြိုတ်စက်	အသေးစားဆည်	ဈေးဆိုင်
အရေအတွက်	၁	-	-	-	-	၁

၇။ ကျေးရွာအတွင်းအခြားပိုင်ဆိုင်မှုများ

ကျေးရွာပိုင်ဆိုင်မှုများ	ရေတင်စက်	ထွန်	ထယ်	ကျွဲ	နွား
အရေအတွက်	၁၈၀	၂၈၀	၂၈	၇၁	၃၁၃
ကျေးရွာပိုင်ဆိုင်မှုများ	ဝက်	ဆိုင်ကယ်	ကျွမ်းကျင်လုပ်သား	လုပ်သား	
အရေအတွက်	၁၈၀	၁၆၀	-	၂၂	

၈။ အခြားကျေးရွာရှိအသုံးပြုနိုင်သော အရင်းအမြစ်/အချက်အလက်များ

အရင်းအမြစ်	ဆေးခန်း	အ.လ.က/အ.ထ.က	ဈေး	ကျွမ်းကျင်လုပ်သား	လုပ်သား	မြေတူးစက်	လမ်းကြိုတ်စက်
အရေအတွက်	၁	၁၁၁	-	၅	၃၀	-	-



၅။ လူထုပူးပေါင်းပါဝင်သော လူမှုဆန်းစစ်ခြင်းနှင့် အကဲဖြတ်လုပ်ငန်းစဉ် (PSA/PRA)

အကျဉ်းချုပ်ဇယား

စဉ်	အကြောင်းအရာ	ရက် /စွဲ	ဦးတည်အုပ်စု	တက်ရောက်သူ			အဓိက ဆွေးနွေးချက်များ
				ကျား	မ	ပေါင်း	
၁	ကျေးရွာလူမှုရေးပြ၊ သယံဇာတပြမြေပုံ (Social Map/Resource Map)	၂၀-၀၀-၀၀	ရပ်မိရပ်ဖ၊ ကော်မတီဝင်များ	၁၄	၁၈	၃၂	အိမ်အမျိုးအစားများ၊အခြေခံအခ ဆောက်အဦးများ၊လမ်းပန်းဆက်သွ ယ်ရေးအခြေအနေလယ်ယာမြေမ ျား၊မြစ်ချောင်းများ၊ရေတွင်း၊ရေက န်များ၊သစ်တောများ
၂	ကျေးရွာအိမ်မက်ပြမ ြေပုံ (Dream Map)	၂၀-၀၀-၀၀	ကျေးရွာစီ/ထောက် အဖွဲ့၊ကျေးရွာလူထု	၁၄	၁၆	၃၂	နောင်တစ်ချိန်တွင် ကျေးရွာတွင် ဖြစ်စေချင်သော/မြင်စေချင်သော အရာများ ထည့်သွင်းရေးဆွဲခြင်း
၃	ဥစ္စာနေကြွယ်ဝမှုအ ဆင့်သတ်မှတ်ခြင်း (Wealth Ranking)	၂၀-၀၀-၀၀	ချမ်းသာ၊အလယ်အ လတ်၊နွမ်းပါး၊အလွန် နွမ်းပါးအုပ်စုများ	၅၂	၅၄	၁၀၆	ကျေးရွာလူမှုစီးပွားအုပ်စုများခွဲခြာ းသတ်မှတ်နိုင်ရေးအတွက် အခြေခံစံနှုန်းများသတ်မှတ်ခြင်း၊ ကျေးရွာသားများနှင့် အများသဘောတူခွဲခြားသတ်မှတ် ခြင်း
၄	ကျား- မရေးရာကဏ္ဍ၊ပိုင် ဆိုင်မှုနှင့်ခွဲခြမ်းစိတ် ဖြာမှု	၂၀-၀၀-၀၀	ကျေးရွာစီ/ထောက် အဖွဲ့၊ကျေးရွာလူထု	၅၂	၅၄	၁၀၆	ရာသီဥတု၊ စိုက်ပျိုးသီးနှံများ၊ လယ်ယာလုပ်ငန်းများ၊ နေ့စားလုပ်ငန်းများ၊ မွေးမြူရေးလုပ်ငန်းများ၊ ဝမ်းစာဖူလုံမှု နှင့် ပွဲတော်များ
၅	ရာသီခွင်ပြပြက္ခဒိန် (Seasonal Calendar)	၂၀-၀၀-၀၀	အမျိုးသားများနှင့်အ မျိုးမီးများ	၅၀	၃၈	၈၈	အမျိုးသားများ နှင့် အမျိုးသမီးများတန်းတူအခွင့်အ ရေးရရှိမှု နှင့် မရရှိသည့် အကြောင်းအရင်းများ



၇	အဖွဲ့အစည်းချိတ်ဆက်ပုံ(Venn Diagram)	၂၀၁၀-၁၀	ကျေးရွာအုပ်ချုပ်ရေးအဖွဲ့၊ကျေးရွာစီ/ထေဘက်အဖွဲ့	၅၂	၅၄	၁၀၆	ကျေးရွာတွင်းရှိအဖွဲ့အစည်းများနှင့် မည်သို့သောလုပ်ငန်းများအတွက် မည်သည့်အဖွဲ့များချိတ်ဆက်လုပ်ကိုင်မှု
၈	အခက်အခဲလုပ်ငန်းနှင့်မျှော်မှန်းချက်များဖော်ထုတ်ခြင်း	၂၀၁၀-၁၀	အမျိုးသားများကော်မတီဝင်များ	၅၂	-	၅၂	ဆွေးနွေးထားသောအခြေခံအဆောက်အဦများနှင့် သက်မွေးဝမ်းကျောင်းလုပ်ငန်းများ၊ကျန်းမာရေး၊ပညာရေး။
၉	ကျေးရွာ၏(၅)နှစ်စာဦးစားပေးအစီအစဉ်ပုံစံ(Metric Ranking)	၂၀၁၀-၁၀	အမျိုးသားအုပ်စု၊အမပျိုးသမီးအုပ်စု၊လူငယ်အုပ်စု၊ရပ်မိရပ်ဖအုပ်စု	၅၂	၅၄	၁၀၆	အကျိုးပြုဦးရေ၊ အကျိုးခံစားခွင့်နှင့် အဓိကလိုအပ်ချက်များပေါ်မူတည်၍ ဆုံးဖြတ်သည်။



၆။ ကျေးရွာဖွံ့ဖြိုးရေးအစီအစဉ်အတွက်အသုံးပြုခဲ့သော PRA tools များနှင့်တစ်ခုချင်းစီအတွက် သုံးသပ်ချက်များ

၆.၁။ ကျေးရွာလူမှုရေးပြမြေပုံ နှင့် သုံးသပ်ချက်





သုံးသပ်ချက်

ရွာသာယာကျေးရွာတွင် အိမ်ခြေ(၁၈၅)အိမ်ရှိပြီး စီးပွားအဆင့်(၃)ဆင့်ရှိကြောင်း ဆွေးနွေးခဲ့ကြသည်။ ၎င်းအဆင့်များမှာ (၁) ချမ်းသာ၊ (၂) အလယ်အလတ်၊ (၃) နွမ်းပါးတို့ဖြစ်ပြီး လူတန်းစား(၃)မျိုးလုံး ကျေးရွာတွင် ပျံ့နှံ့၍ နေထိုင်ကြကြောင်း ဆွေးနွေးခဲ့ကြသည်။

ဆန်းစစ်ချက်

စီးပွားရေးအဆင့် (၃) မျိုးရှိပြီး ကျေးရွာများတွင် စုစည်းစွာ နေထိုင်ကြပါသည်။ ရွာသာယာကျေးရွာသည် ပင်လည်ဘူး-ကောလင်း လမ်းမကြီးနဘေးတွင် ကျေးရွာတွင် တည်ရှိရွာတွင်းရှိလမ်းများ၊ ရွာချင်းဆက်လမ်းများမှာ မြေသားလမ်းများ ဖြစ်သောကြောင့် လမ်းပန်းဆက်သွယ်ရေး ခက်ခဲပါသည်။

ကလေးမွေးဖွားခြင်းအတွက် အရပ်လက်သည်ရှိပါသည်။ အဓိကဆေးကုသမှုခံယူခြင်းကို ဝေဟနကျေးရွာရှိ ကျေးလက်ဆေးပေးခန်းသို့ သွားရောက်၍ ဆေးကုသမှုခံယူရပါသည်။ မိုးတွင်းကာလတွင် ဝမ်းရောဂါ၊ ငှက်ဖျားရောဂါများ ဖြစ်တက်သည်။

သောက်သုံးရေ-ကျေးရွာတွင် ရေတွင်းဝိုင်းရှိပါသော်လည်း ပိုက်တွင်း အနည်းငယ်သာသဖြင့် သောက်သုံးရေ ဖူလုံမှုမရှိပါ။

ရွာသာယာကျေးရွာ၏ တောင်ပိုင်းတွင် ဘုန်းကြီးကျောင်း၊ ဓမ္မာရုံ၊ ရှိပါသည်။ ရွာ၏ မြောက်ဘက်တွင် စာသင်ကျောင်း ရှိပါသည်။



၆.၂(က)။ ရာသီခွင်ပြ ပြက္ခဒိန် နှင့် သုံးသပ်ချက်





ဆွေးနွေးချက်

ရွာသာယာကျေးရွာရှိ ကလေးများအခန်း မလုံလောက်စွာ ပညာသင်ကြားနိုင်ရန် စာသင်ကျောင်း၊ မူကြိုကျောင်းဆောင်များ ဆောက်လုပ်နိုင်ပြီး လမ်းခရီးအဆင်ပြေ၍ စီးပွားရေးများ အဆင်ပြေလာစေရန် လမ်းတံတားများ ဆောက်လုပ်လုပ်နိုင်ခြင်း၊ ဗဟုသုတဖွံ့ဖြိုးတိုးတက်လာစေရန် စာကြည့်တိုက်များဆောက်လုပ်ခြင်း ၊သောက်သုံးရေ လုံလောက်မှုရှိစေရန် စက်ရေတွင်း ရေကန်များတည်ဆောက်ခြင်း၊ အုပ်စုတွင်းလမ်းများ ကောင်းမွန်ပြီး လျှပ်စစ်မီးများလင်းခြင်းဖြင့် ကျေးရွာဖွံ့ဖြိုးရေး မျှော်မှန်းချက်များကို ဆွေးနွေးခဲ့ကြပါသည်။ စပါး၊ပဲ၊နမ်းကို လုပ်ကိုင်ကြသော်လည်း နည်းပညာမရှိမှုတို့ကြောင့် သီးနှံထွက်နှုန်းကျဆင်းကြောင်းကို ဆွေးနွေးခဲ့ကြပါသည်။ စိုက်ပျိုးရေး နည်းပညာ၊ မွေးမြူရေးနည်းပညာ၊ ဆိုင်ကယ်ပြင်သင်တန်း၊ လက်မှုပညာများ တတ်မြောက်ပါက လူမှုစီးပွား၊ ကျန်းမာရေးများ အဆင်ပြေပြီး ဖွံ့ဖြိုးတိုးတက်သော ကျေးရွာဖြစ်လာတော့မည် ဆိုသည်အကြောင်းကို ဆွေးနွေးခဲ့ကြပါသည်။

သုံးသပ်ချက်

ကျေးရွာသို့စီမံကိန်းများ ဝင်ရောက်မှုကြောင့် စာသင်ကျောင်း၊ မူကြိုကျောင်း၊ စာကြည့်တိုက်၊လမ်း၊တံတား၊ ရေတွင်းရေကန်များ ဆောက်လုပ်နိုင်မည်ဆိုပါက အသိပညာ ဖွံ့ဖြိုးတိုးတက်လာမည် ဖြစ်ကြောင်းတွေ့ရပါသည်။ စိုက်ပျိုးရေးနည်းပညာ၊ မွေးမြူရေး နည်းပညာများရရှိပါက သီးနှံအထွက်နှုန်းတိုးပြီး စီးပွားရေး အဆင်ပြေလာမည် ဖြစ်ကြောင်းကို တွေ့ရှိရပါသည်။ ကိုယ်ပိုင်လုပ်ငန်းများ ရှိခြင်းကြောင့် ဝင်ငွေများရရှိနိုင်ပြီး ကျန်းမာရေး၊ လူမှုရေး၊ ပညာရေး၊ စီးပွားရေး အဆင်ပြေလာမည်ဟု မျှော်မှန်းထားကြောင်းကို တွေ့ရှိရပါသည်။



ဆွေးနွေးချက်

ပတ်ဝန်းကျင်ရှိ သဘာဝအရင်းအမြစ်များနှင့် ပတ်သက်၍ သစ်တောများမှ ထင်းခုတ်သုံးစွဲမှုရှိပြီး ကျေးရွာအနီးတွင် ချောင်းရှိသောကြောင့် သဲရေများလုံလောက်စွာ ရရှိမှုကြောင်းကို ဆွေးနွေးခဲ့ကြပါသည်။ စီးပွားရေးမှာ ယာကွက်၊ ကိုင်းကွက်များတွင် ဟင်းသီး၊ ဟင်းရွက်များ စိုက်ပျိုးကြပြီး ဝမ်းစာအနေဖြင့် စပါး၊ နမ်း၊ နေကြာတို့ကို အဓိကစိုက်ပျိုးကြသည်။ ကျွဲ၊ နွား၊ ကြက်၊ ဝက်တို့ကို တစ်ပိုင်တစ်နိုင် မွေးမြူကြပါသည်။ လမ်းပန်းဆက်သွယ်ရေး ခက်ခဲမှုစိုက်ပျိုးရေးနည်းပညာ အားနည်းသောကြောင့် စီးပွားရေး၊ ပညာရေးများ နိမ့်ကျမှုများကြုံတွေ့ခဲ့ရပါသည်။

သုံးသပ်ချက်

ရွာသာယာကျေးရွာ ပတ်ဝန်းကျင်တွင် သစ်တောများ အနည်းငယ်ရှိပါသည်။ ချောင်းများမှ စိုက်ပျိုးရေးသဲများကို လုံလောက်စွာ ရရှိနိုင်ပါသည်။ ကျွဲ၊ နွားများကို တစ်ပိုင်တစ်နိုင် မွေးမြူပြီး လယ်ယာစိုက်ပျိုးရေး အနေဖြင့် စပါး၊ နမ်း၊ နေကြာတို့ကို လုပ်ကိုင်စိုက်ပျိုးကြပါသည်။ လမ်းပန်းဆက်သွယ်ရေး ခက်ခဲမှုကြောင့် ကျန်းမာရေး၊ လူမှုရေး၊ စီးပွားရေး၊ ပညာရေး အားနည်းကြောင်း တွေ့ရှိရပါသည်။



၆.၃။ ဥစ္စာနေကြွယ်ဝမှုအဆင့်သတ်မှတ်ခြင်း (Wealth Ranking)

အဆင့်	အခြေခံနှုန်းများ/ ညွှန်းကိန်းများ	အိမ်ထောင်စု	ရာခိုင်နှုန်း
ချမ်းသာ	အိမ်အခြေအနေ- ခြေတံရှည်၊ သွပ်မိုးပျဉ်ထောင်၊ မြေယာပိုင်ဆိုင်မှု- ၁၀ ဧကအထက် ကျွဲ၊ နွား- ၈ ကောင်အထက် အခြားပိုင်ဆိုင်မှု- ခြွေစက်၊ ထွန်းစက်၊ ရေစုပ်စက်၊ စပါးစက်၊	၁၂	၆ %
အလယ်အလတ်	အိမ်အခြေအနေ- ပျဉ်ခင်း၊ ဝါးထရံကာ၊ မြေယာပိုင်ဆိုင်မှု- ၅ ဧက နှင့် ၁၀ ဧကအကြား ကျွဲ၊ နွား- ၂ ကောင်နှင့် ၅ ကောင်ကြား အခြားပိုင်ဆိုင်မှု- လှည်း၊ ဆိုင်ကယ်အဟောင်း၊ TV၊ ဆိုလာ	၁၃၆	၇၄%
နွမ်းပါး	အိမ်အခြေအနေ- ဝါးကြမ်းခင်း၊ ဝါးထရံကာ၊ မြေယာပိုင်ဆိုင်မှု- မရှိ ကျွဲ၊ နွား- မရှိ အခြားပိုင်ဆိုင်မှု- မရှိ	၃၇	၂၀%
	စုစုပေါင်း	၁၈၅	၁၀၀%



၆.၄။ ကျား-မရေးရာကဏ္ဍပိုင်ဆိုင်မှုနှင့် ခွဲခြမ်းစိတ်ဖြာခြင်း

ရွာသာယာအုပ်စု၊ ရွာသာယာကျေးရွာ

ကျား-မရေးရာခွဲခြမ်းစိတ်ဖြာခြင်း

အသုံးပြုခြင်း ထိန်းချုပ်ခြင်း

လတ်၊ ပာ	ရွှေ	ငွေကြေး	ကျွဲ၊ နွား		ရွှေ
သဲ၊ ကျောက်		တောထွက် ပစ္စည်း			လတ်၊ ပာ
		ကျွဲ၊ နွား			ငွေကြေး
		လတ်၊ ပာ			တောထွက် ပစ္စည်း



ဆွေးနွေးချက်

ရွာသာယာကျေးရွာ အတွင်းတွင် ကျားမရေးရာ ခွဲခြမ်းစိတ်ဖြာခြင်းနှင့် ပတ်သက်၍ အမျိုးသားများသစ်၊ ဝါးလှည်းလယ်၊ ကျွဲနွားများကို အသုံးပြုမှုရှိပြီး အမျိုးသမီးများမှာ တောထွက်ပစ္စည်း၊ အိမ်မွေးတိရစ္ဆာန်၊ရွှေကို အသုံးပြုမှုရှိကြောင်း ဆွေးနွေးခဲ့ကြပါသည်။ စပါးပဲ၊နှမ်း၊သဲ၊ ကျောက်များကို ကျားမနှစ်မျိုးစလုံးက အသုံးပြုကြကြောင်းကို ဆွေးနွေးခဲ့ကြပါသည်။ ထိန်းချုပ်မှုပိုင်းတွင် အမျိုးသားများမှ သစ်၊ဝါး၊ကျွဲနွား၊ ကျောက်၊သဲများကို ထိန်းချုပ်နိုင်သော်လည်း အမျိုးသမီးများမှာ ရွှေရေတိုကို ထိန်းချုပ်နိုင်မှုရှိကြောင်း ဆွေးနွေးခဲ့ကြပါသည်။ လှည်းလယ်၊ အိမ်မွေးတိရစ္ဆာန်၊ ဆန်၊စပါးတို့ကို အမျိုးသား၊ အမျိုးသမီးနှစ်ဦးစလုံးက ထိန်းချုပ်ခဲ့ကြောင်းကို ဆွေးနွေးခဲ့ကြပါသည်။

သုံးသပ်ချက်

ရွာသာယာကျေးရွာ အတွင်းတွင် ကျားမရေးရာနှင့် ပတ်သက်ပြီး အမျိုးသားများက ကျွဲနွားများကို အသုံးပြုမှုရှိပြီး အမျိုးသမီးများက ရွှေကိုသာ အသုံးပြုမှုရှိကြောင်း တွေ့ရပါသည်။ စပါးပဲ၊နှမ်း၊ငွေကြေး၊ သစ်တောထွက်ပစ္စည်းနှင့် အိမ်မွေးတိရစ္ဆာန်တို့ကို ကျားမနှစ်ဦးစလုံးက သုံးစွဲမှုရှိကြောင်း တွေ့ရပါသည်။ အမျိုးသားများက သဲကိုထိန်းချုပ်မှုရှိပြီး အမျိုးသမီးများအနေဖြင့် ထိန်းချုပ်မှုမရှိကြောင်း တွေ့ရပါသည်။ ကျားမနှစ်မျိုးစလုံးမှာ ရွှေ၊ပါးပဲ၊နှမ်း၊ကျွဲနွား၊ငွေကြေး၊ အိမ်မွေးတိရစ္ဆာန်တို့ကို ထိန်းချုပ်မှုရှိကြောင်း တွေ့ရပါသည်။



ဆွေးနွေးချက်

ရာသီဥတုအခြေအနေမှာ တခူး၊ ကဆုန်၊ ပြာသို၊ တပို့တွဲ၊ တပေါင်း စသည့် လများတွင် သာယာပြီး ကျန်သည့်လများတွင် မိုးရွာကြောင်း၊ တခါတရံလေပြင်းများလည်း တိုက်ခတ်ကြောင်း ဆွေးနွေးခဲ့ပါသည်။

စိုက်ပျိုးသီးနှံများကို မိုးတွင်းကာလများတွင် အများဆုံးစိုက်ပျိုးကြသည်။ အဓိကစိုက်ပျိုးသီးနှံများမှာ စပါး၊ ပဲ၊ နှမ်း၊ နေကြာ၊ ဟင်းသီးဟင်းရွက်များကို စိုက်ပျိုးကြသည်။ ကွဲ၊ နွား၊ ကြက်၊ ဝက်များကို ဆယ့်နှစ်ရာသီ ပတ်လုံး တစ်ပိုင်တစ်နိုင် မွေးမြူကြသည်။

နေ့စားလုပ်ငန်းကို လယ်ယာလုပ်ငန်းခွင်ချိန်တွင်သာ လုပ်ရလေ့ရှိကြောင်း ဆွေးနွေးကြသည်။ သဘာဝဘေးအန္တရာယ်ကို မိုးဦးကာလများတွင် အနည်းငယ် ကြုံတွေ့ရလေ့ရှိသည်။ လုပ်ငန်းခွင်ချိန်တွင် လုပ်သားရှားပါးမှုနှင့် ကြုံတွေ့ရပြီး ကျန်သည့်အချိန်များတွင် လုပ်သား ပေါများပါသည်။

ဝမ်းစာဖူလုံမှုတွင် စပါးပေါ်ချိန်တွင် ဝမ်းစာဖူလုံမှုရှိပြီး စိုက်ပျိုးသည့်အချိန်တွင် ဝမ်းစာလုံခြင်း မရှိပါ။ ရာသီပွဲတော်များကို လစဉ်လတိုင်း ကျင်းပခြင်းမရှိဘဲ တန်ခူး၊ ကဆုန်၊ ဝါဆို၊ တော်သလင်း၊ သီတင်းကျွတ်၊ တပို့တွဲနှင့် တပေါင်းလများတွင် ပြုလုပ်လေ့ရှိကြောင်း ဆွေးနွေးခဲ့ကြပါသည်။

သုံးသပ်ချက်

စီမံကိန်းလုပ်ငန်းခွဲများ အကောင်အထည်ဖော် ဆောင်ရွက်ရာတွင် ပွင့်လင်းရာသီရောက်မှသာ ဆောင်ရွက်သင့်သည်။ အဘယ်ကြောင့်ဆိုသော် ရွာသာယာကျေးရွာ လူထုအားလုံး လယ်ယာလုပ်ငန်းကို အဓိကထား လုပ်ကိုင်ကြသည့်အတွက် မိုးတွင်းကာလ၊ ဆောင်းတွင်းကာလများတွင် လယ်ယာလုပ်ငန်းခွင်နှင့် တိုက်ဆိုင်သောကြောင့် အလုပ်သမားရှားပါးခြင်း ကျေးရွာဖွံ့ဖြိုးတိုးတက်ရေး အတွက် အချိန်မပေးနိုင်ခြင်း စသည့် အခက်အခဲများနှင့် ကြုံတွေ့ရသည့်အတွက် အောင်မြင်သင့်သလောက် မအောင်မြင်နိုင်ပါ။ ထို့ကြောင့် ရာသီဥတုသာယာပြီး ကျေးရွာလူထုအားလုံး ပါဝင်လုပ်ဆောင်နိုင်သည့် ပွင့်လင်းရာသီတွင် လုပ်ငန်းခွဲများ လုပ်ဆောင်သင့်ပါကြောင်း သုံးသပ်မိပါသည်။



၆.၆။ ပင်ကူအိမ်ကွန်ယက်နှင့် သုံးသပ်ချက်

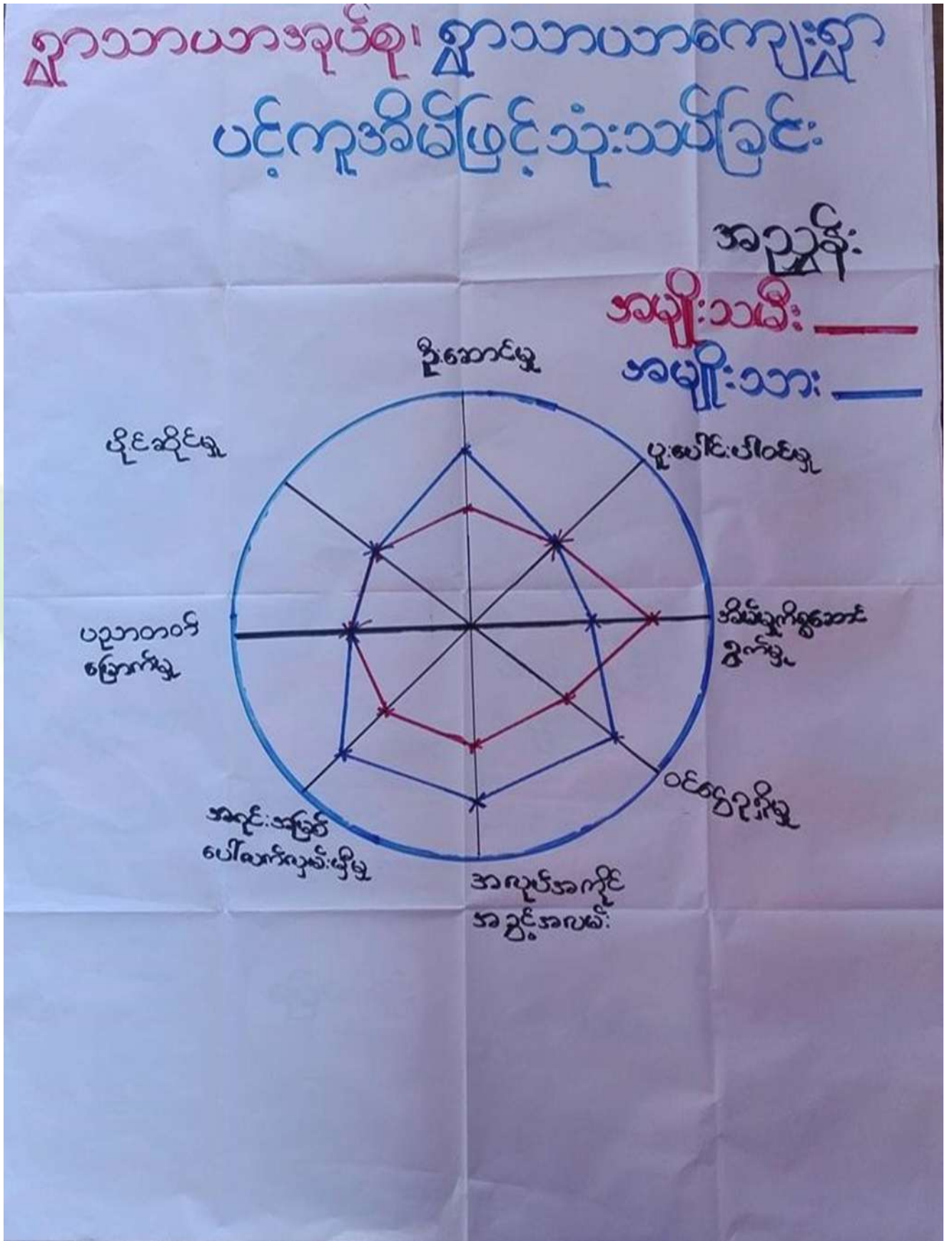



ဆွေးနွေးချက်

အမျိုးသား၊ အမျိုးသမီးတန်းတူ အခွင့်ရေးရရှိမှုနှင့်ပတ်သက်၍ ခေါင်းစဉ်(၈)ခုဖြင့် ဆွေးနွေးခဲ့ကြပါသည်။ ယနေ့ခေတ်နေထိုင်မှုစနစ်တွင် ခေါင်းဆောင်မှု၊ အလုပ်အကိုင်အခွင့်အလမ်း၊ ပစ္စည်းဥစ္စာပိုင်ဆိုင်မှု၊ အရင်းအမြစ်လက်လှမ်းမီမှု၊ ဝင်ငွေရရှိမှုနှင့် ပညာတတ်မြောက်မှုစသည့် နေရာများတွင် အမျိုးသားများမှ သာလွန်မှုရှိပြီး အမျိုးသမီးများအား နေရာပေးရန်၊ အိမ်မှုကိစ္စဆောင်ရွက်မှုတွင် အမျိုးသားဘက်မှ အမျိုးသမီးများအား ဝိုင်းကူလုပ်ကူပေးကြရန် ဆွေးနွေးခဲ့ကြပါသည်။

သုံးသပ်ချက်

ရွာသာယာကျေးရွာအနေဖြင့် ခေါင်းဆောင်မှု၊ ပူပေါင်းပါဝင်မှုများတွင် အမျိုးသား၊ အမျိုးသမီး ဆွေးနွေးတိုင်ပင်၍ တန်းတူ ဆုံးဖြတ်ဆောင်ရွက်ကြောင်း တွေ့ရသည်။ ပညာတတ်မြောက်မှု၊ ဝင်ငွေရရှိမှု၊ အလုပ်အကိုင် အခွင့်အလမ်း၊ အရင်းအမြစ်လက်လှမ်းမီမှုများတွင် အမျိုးသားများမှာ အနည်းငယ်သာလွန်၍ အိမ်မှုကိစ္စတွင် အမျိုးသမီးများမှ အစစအရာရာ ဆောင်ရွက်ရကြောင်းကို တွေ့ရပါသည်။ သို့သော် ဤကျေးရွာသည် ကျား၊မရေးရာကွဲပြားမှု အနည်းငယ်သာရှိကြောင်း တွေ့ရှိရပါသည်။



ဆွေးနွေးချက်

ကျေးရွာလူထုနှင့် အဖွဲ့အစည်းများ ချိတ်ဆက် ဆောင်ရွက်နေသည့် အနေအထားမှာ အုပ်ချုပ်ရေးအဖွဲ့၊ ကျောင်းကော်မတီအဖွဲ့၊ အမျိုးသမီး/အမျိုးသား အဖွဲ့၊ ဂေါပကအဖွဲ့၊ ကျေးရွာစီ/ထောက်ကော်မတီ အဖွဲ့၊ ရပ်မိရပ်ဖ၊ မူးယစ်ဆေးဝါးအဖွဲ့၊ သမချေးငွေ အဖွဲ့အစည်း များနှင့် ချိတ်ဆက်ဆောင်ရွက်ကြ ပါသည်။ ရွာသာယာကျေးရွာတွင် မြို့နယ်အထွေထွေ အုပ်ချုပ်ရေးဦးစီးဌာန၊ မွေးမြူရေးဌာန၊ စိုက်ပျိုးရေးဌာန၊ လဝက၊ မြို့နယ်ရဲတပ်ဖွဲ့၊ ပညာရေးဌာန၊ လူထုဗဟိုပြုစီမံကိန်း၊ သမချေးငွေ၊ စိုက်ဘဏ် စသည် ဌာနများနှင့် ချိတ်ဆက် ဆောင်ရွက်ခဲ့ပါသည်။ အသက်မွေးဝမ်းကျောင်း လုပ်ငန်းအတွက် အရင်းအနှီးရရှိရန် မြို့နယ် သမဝါယမအသင်း၊ ချေးငွေပံ့ပိုးသည့်ဌာန၊ အဖွဲ့အစည်းများနှင့် ချိတ်ဆက်ဆောင်ရွက်နိုင်ပြီး စိုက်ပျိုးရေးထုတ်ကုန် တိုးချဲ့ဆောင်ရွက်သင့်ပါသည်။

သုံးသပ်ချက်

ရွာသာယာကျေးရွာတွင်းရှိ အဖွဲ့အစည်းများမှာ ချိတ်ဆက်မှု အားကောင်းကြောင်း တွေ့ရပါသည်။ ပြင်ပအဖွဲ့အစည်းများနှင့် ပတ်သက်၍ မြေစာရင်းဌာန၊ သစ်တောဌာန၊ မီးသတ်တပ်ဖွဲ့၊ မြို့နယ်အုပ်ချုပ်ရေး၊ လူထုဗဟိုပြုစီမံကိန်း၊ ကျေးလက်ဒေသ ဖွံ့ဖြိုးတိုးတက်ရေးဦးစီးဌာန၊ စိုက်ဘဏ်တို့နှင့်မှာ ချိတ်ဆက်မှုအားကောင်းပြီး ပညာရေး၊ ကျန်းမာရေးဌာနတို့နှင့်မှာ ချိတ်ဆက်မှုအနည်းငယ် အားနည်းသေးကြောင်း တွေ့ရပါသည်။ မြို့နယ်ပညာဌာနနှင့် ချိတ်ဆက်မှု အားကောင်းလာပါက ကျေးရွာရှိကလေးများ၏ ပညာရေး ကောင်းလာမွန်လာမည် ဖြစ်ကြောင်းတွေ့ရပါသည်။



၆.၈။ အခက်အခဲ၊လုပ်ငန်းနှင့် မျှော်မှန်းချက်များဖော်ထုတ်ခြင်း

(ဣသယယာ) အုပ်စု (ဣသယယာ) ကျေးရွာ အခက်အခဲ၊လုပ်ငန်း၊မျှော်မှန်းချက်များဖော်ထုတ်ခြင်း (အကျဉ်းချုပ်သောလုပ်ငန်းများ)

ဦးစားပေးအဆင့်	အခက်အခဲ	လုပ်ငန်း	မျှော်မှန်းချက်	အမျိုးသမီးအဖွဲ့	အမျိုးသားအဖွဲ့	ထောက်ပံ့မှုသည့်/မည့်နှစ်
၁။	ကျွန်းသစ်ကျေးရွာ၊ကျွန်းခါး	ရွာတွင်းဆက်သွယ်ရေး	ကျွန်းသစ်ကျေးရွာ၊ကျွန်းခါး	၂	၂	၂၀၂၀-၂၀၂၁
၂။	ကျွန်းသစ်ကျေးရွာ၊ကျွန်းခါး	ရွာတွင်းဆက်သွယ်ရေး	ကျွန်းသစ်ကျေးရွာ၊ကျွန်းခါး	၂	၂	၂၀၂၀-၂၀၂၁
၃။	ကျွန်းသစ်ကျေးရွာ၊ကျွန်းခါး	ရွာတွင်းဆက်သွယ်ရေး	ကျွန်းသစ်ကျေးရွာ၊ကျွန်းခါး	၂	၂	၂၀၂၀-၂၀၂၁
၄။	ကျွန်းသစ်ကျေးရွာ၊ကျွန်းခါး	ရွာတွင်းဆက်သွယ်ရေး	ကျွန်းသစ်ကျေးရွာ၊ကျွန်းခါး	၂	၂	၂၀၂၀-၂၀၂၁

ပိတ်ဆို့ရေးသူ ကျား (၅၀) ဦး၊ မ (၃၈) ဦး ရက်စွဲ၊ ၁၁ - ၁၀ - ၂၀၁၇ မှတ်တမ်းစာတမ်း (လူထုထည့်ရုံးရေးရာ) ဦး/ဒေါ်တင်တင်တင်



ဆွေးနွေးချက်

ဆွေးနွေးရရှိသော ကျေးရွာဖွံ့ဖြိုးရေးလုပ်ငန်းများကို ဦးစားပေးအဆင့် ရွေးချယ်သတ်မှတ် ရန်အတွက် လုပ်ငန်းတစ်ခုနှင့်တစ်ခု နှိုင်းယှဉ် အမှတ်ပေးသည့် စနစ်ကို အသုံးပြုခဲ့ကြပါသည်။

သုံးသပ်ချက်

ဦးစားပေး အဆင့်အလိုက် လူထုဗဟိုပြုစီမံကိန်းမှ ပံ့ပိုးငွေဖြင့်ဆောင်ရွက်ပြီးသော လုပ်ငန်း များ ရှိသကဲ့သို့ အခြားအဖွဲ့အစည်းများနှင့် ချိတ်ဆက်ဆောင်ရွက် ဆောင်ရွက်ရမည့် လုပ်ငန်းများ လည်းရှိပါသည်။ ကိုယ်ထူကိုယ်ထဆောင်ရွက် နိုင်ရေးအတွက်လည်း ကျေးရွာလူထု အစည်းအဝေးပွဲများ တွင် ချပြဆွေးနွေးသွားရန် လိုအပ်မည်ဖြစ်ပါသည်။



၆.၉။ ဦးစားပေးအစီအစဉ်ပြဇယား (Matrix Ranking)

ကျေးရွာဖွံ့ဖြိုးရေးအစီအစဉ်

ရွာသာယာ ကျေးရွာအုပ်စု၊ ရွာသာယာ

စဉ်	အကြောင်းအရာ	၁	၂	၃	၄	၅	၆	၇	၈	၉	၁၀	ရမှတ်	အဆင့်	မှတ်ချက်
၁	ရွာသူဦးစားကမ်း:	X	၁	၁	၁	၁						၁၄	၀	ပထမအဆင့်
၂	ရွာအဖွဲ့ဝင်ကမ်း:		X	၂	၂	၂						၄၃	၂	စတုတ္ထအဆင့်
၃	ရွာအဖွဲ့ဝင်ကမ်း:			X	၃	၃						၂၂	၃	စတုတ္ထအဆင့်
၄	ဆေးပေးဆုံး:				X	၄						၂၀	၄	
၅	ရွာအဖွဲ့ဝင်ကမ်း:					X						၂၀	၅	
၆							X							
၇								X						
၈									X					
၉										X				
၁၀											X			

ပိုင်ဆွယ်ရေးသူများ (၅၀)၊ (၃၈) ဦး ရက်စွဲ၊ ၁၁.၁၀.၂၀၁၇ မှတ်တမ်းတင်သူ (လူထုစဉ်းစမ်းရေးမှူး) ဒေါ်ထက်ကျေးဇူး



ဆွေးနွေးချက်

ရွာသာယာကျေးရွာအနေဖြင့် ဗဟုသုတဖွံ့ဖြိုး တိုးတက်လာစေရန် တံတားများ မရှိခြင်း၊ သောက်သုံးရေ မလုံလောက်မှုကြောင့် စက်ရေတွင်း ရေကန်များလိုအပ်ခြင်း၊ ရွာချင်းဆက်လမ်းများ ခက်ခဲမှုကြောင့် ရွာချင်းဆက်လမ်း၊ တံတားများလိုအပ်ခြင်း၊ ဗဟုသုတ နည်းပါးမှုကြောင့် စာကြည့်တိုက်များ လိုအပ်ခြင်း စသည့် အခက်အခဲများကို ဆွေးနွေးခဲ့ကြပါသည်။

သုံးသပ်ချက်

စီမံကိန်းပထမနှစ်တွင် - ရွာချင်းဆက်လမ်း ပြုပြင်ခြင်းလုပ်ငန်း ကို ရံပုံငွေ (၃၈၄၀၀၀၀) ကျပ်ဖြင့် ဆောက်လုပ်ပြီးစီးခဲ့ပါသည်။

စီမံကိန်းဒုတိယနှစ်တွင် - ကြာအိုင်ကျေးရွာအနေဖြင့် ရွာချင်းဆက်ပြေးသားလမ်း (ကြာအိုင်-ရွာသာယာ)ကို ထောက်ပံ့ငွေ (၁၄၁၅၉၅၀၀)ကျပ်ဖြင့် လည်းကောင်း၊ မိုးကြိုးပစ်ကျေးရွာအနေဖြင့် ရွာချင်းဆက်လမ်းပေါ်ရှိ ချောင်းကူးရေကျော်နှင့် တံတား (၂)စင်းတည်ဆောက်ခြင်း လုပ်ငန်းကို ထောက်ပံ့ငွေ (၁၂၈၀၀၀၀) ကျပ်ဖြင့် လည်းကောင်း၊ ချောင်းဖျားကျေးရွာအနေဖြင့် ရွာချင်းဆက်လမ်းတံတားပြုပြင်ခြင်း လုပ်ငန်းကို ထောက်ပံ့ငွေ (၁၂၈၉၀၀၀၀)ကျပ်ဖြင့် လည်းကောင်းပြုလုပ်ရန် သဘောတူညီခဲ့ကြပါသည်။

စီမံကိန်းတတိယနှစ်တွင် - တုံးဖလားကျေးရွာမှ ရွာချင်းဆက်လမ်း၊တံတား (တုံးဖလား-ပင်လည်ဘူး-ကောလင်း) ပြုပြင်ခြင်း လုပ်ငန်းကို ထောက်ပံ့ငွေ (၁၄၀၈၀၀၀၀)ကျပ်ဖြင့် လည်းကောင်း၊ သဲချောင်းကျေးရွာမှ ရွာချင်းဆက် ဂျင်းကျောက်စရစ်ခင်းလမ်း (သဲချောင်း-ပင်လည်ဘူး-ကောလင်း) ပြုပြင်ခြင်း လုပ်ငန်းကို လည်းကောင်း၊ ဝဲလားကျေးရွာမှ ကေဂျီစာသင်ကျောင်းဆောင်သစ် ဆောက်လုပ်ရန်လုပ်ငန်းကို ထောက်ပံ့ငွေ (၁၄၃၁၇၂၀၀)ကျပ်ဖြင့် လည်းကောင်း ပြုလုပ်ရန် သဘောတူညီခဲ့ကြပါသည်။

စီမံကိန်းစတုတ္ထနှစ်တွင် - ရွာသာယာကျေးရွာမှ တံတားပြုပြင်ခြင်းနှင့် ရွာချင်းဆက်လမ်းပြုပြင်ခြင်းလုပ်ငန်းကို ထောက်ပံ့ငွေ (၁၄၂၁၃၅၀၀) ကျပ်ဖြင့် လည်းကောင်း၊ ပေကုန်းကျေးရွာမှ ရွာတွင်းလမ်းပြုပြင်ခြင်း လုပ်ငန်းကို ထောက်ပံ့ငွေ (၁၄၂၁၃၅၀၀)ကျပ်ဖြင့် လည်းကောင်း၊ ခတက်ကျေးရွာမှ ရွာတွင်းလမ်း (ကွန်ကရစ်ရေနုတ်မြောင်း) ပြုပြင်ခြင်း လုပ်ငန်းကို ရံပုံငွေ (၁၄၃၄၃၅၀၀)ကျပ်ဖြင့် လည်းကောင်း ပြုလုပ်ရန် သဘောတူညီခဲ့ပါသည်။



၇။ ကျေးရွာကော်မတီဖွဲ့စည်းခြင်းနှင့်ဖွံ့ဖြိုးရေးစီမံချက်ရေးဆွဲခြင်း မှတ်တမ်းဓါတ်ပုံများ



မိတ်ဆက်အစည်းဝေးမှတ်တမ်းဓါတ်ပုံ



စေတနာ့ဝန်ထမ်းရွေးချယ်ခြင်း မှတ်တမ်းဓါတ်ပုံ



ကော်မတီဖွဲ့ စည်းခြင်းမှတ်တမ်းဓာတ်ပုံ



ကျေးရွာဖွံ့ဖြိုးရေးစီမံချက်ရေးဆွဲခြင်း မှတ်တမ်းဓာတ်ပုံ



အမျိုးသားအုပ်စု မှတ်တမ်းခါတ်ပုံ



အမျိုးသမီးအုပ်စု မှတ်တမ်းခါတ်ပုံ



ထိခိုက်လွယ်အုပ်စု မှတ်တမ်းခါတ်ပုံ



လူငယ်အုပ်စု မှတ်တမ်းခါတ်ပုံ



၈။ ကော်မတီဝင်များစာရင်း

(ဣန္ဒာဘိက္ခုနီ) ကျေးရွာ စီမံကိန်းအထောက်အကူပြုကော်မတီ
 (ဣန္ဒာဘိက္ခုနီ) ကျေးရွာအုပ်စု
 စီမံကိန်း (ပထမနှစ်) စက်ဝန်း

စဉ်	အမည်	ရာထူး
၁	ဦးထွန်း ကြည်	ကျေးရွာ စီ/ထောက် ဥက္ကဋ္ဌ
၂		ကျေးရွာ စီ/ထောက် ဥက္ကဋ္ဌ
၃	ဦးချစ်ကျွန်း	ဝယ်ယူရေးအဖွဲ့ ခေါင်းဆောင်
၄	ဦးချစ်ကျွန်း	ဝယ်ယူရေးအဖွဲ့ အဖွဲ့ဝင်
၅	ဒေါ်ကဏသိန်း	ဝယ်ယူရေးအဖွဲ့ အဖွဲ့ဝင်
၆	ဦးဌေးထွန်း	စောင့်ကြည့်ကြီးကြပ်ရေးအဖွဲ့ ခေါင်းဆောင်
၇	ဦးထွန်းလင်း	စောင့်ကြည့်ကြီးကြပ်ရေးအဖွဲ့ဝင်
၈	ဒေါ်အေးအေးကျွန်း	စောင့်ကြည့်ကြီးကြပ်ရေးအဖွဲ့ဝင်
၉	ဦးဌေးကျွန်း	လည်ပတ်/ပြင်ထိန်းအဖွဲ့ ခေါင်းဆောင်
၁၀	ဦးအေးကျွန်း	လည်ပတ်/ပြင်ထိန်းအဖွဲ့ဝင်
၁၁	ဒေါ်မျိုးမျိုးထွန်း	လည်ပတ်/ပြင်ထိန်းအဖွဲ့ဝင်
၁၂	ဦးကျော်စွာ	ဝေဖန်၊ အကြံပြု၊ တိုင်ကြားချက်ဖြေရှင်းရေး ကျေးရွာ ကိုယ်စားလှယ်
၁၃	ဒေါ်ခင်စု	ဝေဖန်၊ အကြံပြု၊ တိုင်ကြားချက်ဖြေရှင်းရေး ကျေးရွာ ကိုယ်စားလှယ်
၁၄	ဦးစင်စင်ထွန်း	စေတနာ့ဝန်ထမ်း
၁၅	ဒေါ်ခင်စု	စေတနာ့ဝန်ထမ်း
၁၆	ဒေါ်အိအိခင်	ကျေးရွာ ငွေစာရင်းကိုင်



(စွာသာသာ)ကျေးရွာ စီမံကိန်းအထောက်အကူပြုကော်မတီ

(စွာသာသာ)အုပ်စု

(ဒုတိယစု)နှစ် စီမံကိန်းစက်ဝန်း

စဉ်	အမည်	ရာထူး
၁။	ဦးထွန်းသစ်	ကျေးရွာစီ/ထောက်ပံ့ဥက္ကဋ္ဌ
၂။	ဒေါ်အိအိခိုင်	ကျေးရွာစီ/ထောက်ပံ့ဥက္ကဋ္ဌ
၃။	ဦးချိုင်းစွာ	ဝယ်ယူရေးခေါင်းဆောင်
၄။	ဦးဖွဲ့ဖွဲ့အောင်	ဝယ်ယူရေးဆပ်ကော်မတီမှတ်တမ်းထိန်း
၅။	ဒေါ်ဏဏထီး	ဝယ်ယူရေးဆပ်ကော်မတီအဖွဲ့ဝင်
၆။	ဦးငွေထီး	ဖောင့်ကြည့်ကြီးကြပ်ရေးခေါင်းဆောင်
၇။	ဒေါ်အေးအေးစွာ	ဖောင့်ကြည့်ကြီးကြပ်ရေးအဖွဲ့ဝင်
၈။	ဒေါ်စိန်လှ	ဖောင့်ကြည့်ကြီးကြပ်ရေးအဖွဲ့ဝင်
၉။	ဦးငွေစွာ	လည်ပတ်/ပြင်ထိန်းခေါင်းဆောင်
၁၀။	ဒေါ်မျိုးမျိုးထီး	လည်ပတ်/ပြင်ထိန်းအဖွဲ့ဝင်
၁၁။	ဒေါ်လှမြိုင်လှ	လည်ပတ်/ပြင်ထိန်းအဖွဲ့ဝင်
၁၂။	ဦးမောင်စိန်	ဝေဖန်အကြံပြုဖြေရှင်းရေးအဖွဲ့ဝင်
၁၃။	ဒေါ်နှင်းစေ	ဝေဖန်အကြံပြုဖြေရှင်းရေးအဖွဲ့ဝင်
၁၄။	ဦးဝင်းကြီးစေ	စေတနာ့ဝန်ထမ်း
၁၅။	ဒေါ်ဝင်းဝင်းစော်	စေတနာ့ဝန်ထမ်း
၁၆။	ဦးအေးဝင်း	ကျေးရွာငွေစာရင်းကိုင်



(သွာသာသာ) ကျေးရွာ စီမံကိန်းအထောက်အကူပြုကော်မတီ

(သွာသာသာ) ကျေးရွာအုပ်စု

စီမံကိန်း (တတိယအဆင့်) စက်ဝန်း

စဉ်	အမည်	ရာထူး
၁	ဦးကျွန်းလင်း	ကျေးရွာ စီ/ထောက် ဥက္ကဋ္ဌ
၂	ဒေါ်အိအိခိုင်	ကျေးရွာ စီ/ထောက် ဥက္ကဋ္ဌ
၃	ဦးဦးစွာ	ဝယ်ယူရေးအဖွဲ့ ခေါင်းဆောင်
၄	ဦးဥစ်ဒောင်း	ဝယ်ယူရေးအဖွဲ့ အဖွဲ့ဝင်
၅	ဒေါ်မြဦး	ဝယ်ယူရေးအဖွဲ့ အဖွဲ့ဝင်
၆	ဦးဌေးထီး	စောင့်ကြည့်ကြီးကြပ်ရေးအဖွဲ့ ခေါင်းဆောင်
၇	ဒေါ်အေးအေးကျွင်	စောင့်ကြည့်ကြီးကြပ်ရေးအဖွဲ့ဝင်
၈	ဒေါ်စိန်လှ	စောင့်ကြည့်ကြီးကြပ်ရေးအဖွဲ့ဝင်
၉	ဦးဌေးကျွင်	လည်ပတ်/ပြင်ထိန်းအဖွဲ့ ခေါင်းဆောင်
၁၀	ဒေါ်မျိုးမျိုးဝင်း	လည်ပတ်/ပြင်ထိန်းအဖွဲ့ဝင်
၁၁	ဒေါ်သဠ်မြင့်သူ	လည်ပတ်/ပြင်ထိန်းအဖွဲ့ဝင်
၁၂	ဦးဒောင်းစိန်	ဝေဖန်အကြံပြု၊ တိုင်ကြားချက်ဖြေရှင်းရေး ကျေးရွာ ကိုယ်စားလှယ်
၁၃	ဒေါ်ဒွေးဝေ	ဝေဖန်အကြံပြု၊ တိုင်ကြားချက်ဖြေရှင်းရေး ကျေးရွာ ကိုယ်စားလှယ်
၁၄	ဦးဝင်းမြင့်ဝေ	စေတနာ့ဝန်ထမ်း
၁၅	ဒေါ်ခင်မာမာဦး	စေတနာ့ဝန်ထမ်း
၁၆	ဦးမောင်ကျွန်း	ကျေးရွာငွေစာရင်းကိုင်



(၅၁၁၁၁၁) ကျေးရွာ စီမံကိန်းအထောက်အကူပြုကော်မတီ

(၅၁၁၁၁၁) ကျေးရွာအုပ်စု

စီမံကိန်း (၈၇၂၅၅၅) စက်ဝန်း

စဉ်	အမည်	ရာထူး
၁	ဦးချိုဦးရွှေ	ကျေးရွာ စီ/ထောက် ဥက္ကဋ္ဌ
၂	ဒေါ်အိအိခိုင်	ကျေးရွာ စီ/ထောက် ဥက္ကဋ္ဌ
၃	ဦးထွန်းစန်း	ဝယ်ယူရေးအဖွဲ့ ခေါင်းဆောင်
၄	ဒေါ်မေဦး	ဝယ်ယူရေးအဖွဲ့ အဖွဲ့ဝင်
၅	ဦးကျော်စော	ဝယ်ယူရေးအဖွဲ့ အဖွဲ့ဝင်
၆	ဦးဌေးဝင်း	စောင့်ကြည့်ကြီးကြပ်ရေးအဖွဲ့ ခေါင်းဆောင်
၇	ဒေါ်ခင်စာ	စောင့်ကြည့်ကြီးကြပ်ရေးအဖွဲ့ဝင်
၈	ဒေါ်စိန်လှ	စောင့်ကြည့်ကြီးကြပ်ရေးအဖွဲ့ဝင်
၉	ဦးဌေးကျွန်း	လည်ပတ်/ပြင်ထိန်းအဖွဲ့ခေါင်းဆောင်
၁၀	ဒေါ်မျိုးမျိုးစန်း	လည်ပတ်/ပြင်ထိန်းအဖွဲ့ဝင်
၁၁	ဒေါ်ယုစိန်မာ	လည်ပတ်/ပြင်ထိန်းအဖွဲ့ဝင်
၁၂	ဦးအောင်စိန်	ဝေဖန်အကြံပြုတိုင်ကြားချက်ဖြေရှင်းရေး ကျေးရွာ ကိုယ်စားလှယ်
၁၃	ဒေါ်ဒွန်းစေတီ	ဝေဖန်အကြံပြုတိုင်ကြားချက်ဖြေရှင်းရေး ကျေးရွာ ကိုယ်စားလှယ်
၁၄	ဦးစောစော	စေတနာ့ဝန်ထမ်း
၁၅	ဒေါ်စင်စောဦး	စေတနာ့ဝန်ထမ်း
၁၆	ဦးစိန်ဝင်း	ကျေးရွာငွေစာရင်းကိုင်



၉။ ပုံစံ-၁။ ကျေးရွာအခြေခံချက်လက်



ပုံစံ - ၈-၁ - ကျေးရွာ အချက်အလက် (FORM PC 1)

လက်ညွှန်ရွက်/ ကျေးရွာတစ်ရွာသို့ ကျေးရွာခေါင်းဆောင်များအား စီမံကိန်းမိတ်ဆက်အစည်းဝေးပတ်ိုင်စီ တာဝန်ပေးပေးခြင်း၊ ဘဏ္ဍာရေးအချက်အလက်ထဲသို့ Tablets မှတစ်ဆင့် ဖြည့်သွင်းရမည်။	ပထမဆုံး မိတ်ဆက်ရေးသွားရောက်သောအခါ မေတ္တာရပ်ခံ၍ တောင်းခံရမည်။ စီမံကိန်းမိတ်ဆက်အစည်းဝေးတွင် မှန်ကန်အောင်ပြုလုပ်ရမည်။ ငြိနှောကံတွင် လူထုစည်းရုံးရေးမှူးသည် ဤအချက်အလက်များကို လူထုစည်းရုံးရေးမှူးသည် လူထုစည်းရုံးရေးမှူးမှ		
ရာအိမ်မှူးအမည် ဦးအောင်ထွေး	ဖုန်း ၀၉-၄၇၆၀ ၇၁၇၃	စည်းရုံးရေးမှူးအမည် ဒေါ်ထက်စွေ ဝလျိုင်	
ပြည်နယ်/ တိုင်းဒေသကြီး မ်ကိုင်းကိုင်း	မြို့နယ် မင်္ဂလာဒုံ	ကျေးရွာအုပ်စု ရွာသာသာ	ကျေးရွာ ရွာသာသာ

(က) လူဦးရေ		ကိုးကွယ်သည့်ဘာသာ	အိမ်ထောင်စုပေါင်း
တိုင်းရင်းသား	အိမ်ထောင်စုပေါင်း	ဗုဒ္ဓ	၁၈၃
၀၊	၁၈၃		
၂၊			
၃၊			
၄၊ အခြားတိုင်းရင်းသား လူမျိုးစုများ			

လူဦးရေ	ကျား (အရေအတွက်)	မ (အရေအတွက်)
အိမ်ထောင်စုပေါင်း	၄၆၄	၅၂၃
	၁၄၀	၄၃

(ခ) ကျေးရွာရှိ အခြေခံ အဆောက်အအုံ (Facilities)

ပညာရေး	ခြံစံပါ	ကျန်းမာရေး	ခြံစံပါ	ဘာသာရေး	ခြံစံပါ
အထက်တန်းကျောင်း	<input type="checkbox"/>	ဆေးရုံ	<input type="checkbox"/>	ဘုရား/စေတီ	<input checked="" type="checkbox"/>
အလယ်တန်းကျောင်း	<input checked="" type="checkbox"/>	ကျန်းမာရေးဌာန	<input type="checkbox"/>	ဘုန်းကြီးကျောင်း	<input checked="" type="checkbox"/>
မူလတန်းကျောင်း	<input type="checkbox"/>	ကျန်းမာရေးဌာနခွဲ	<input type="checkbox"/>	ဟိန္ဒူဘုရားကျောင်း	<input type="checkbox"/>
မူကြိုကျောင်း	<input type="checkbox"/>	ဆေးပေးခန်း	<input type="checkbox"/>	ရေစိုက်ယာဉ်ကျောင်း	<input type="checkbox"/>
အခြား	<input type="checkbox"/>	အခြား	<input type="checkbox"/>	ဇလီ	<input type="checkbox"/>
				အခြား	<input type="checkbox"/>
မှတ်ချက်		မှတ်ချက်		မှတ်ချက်	

(ဂ) ကွမ်းကျင်သူများမှတ်တမ်း ၊ ကျေးရွာတွင်နေထိုင်သော သို့မဟုတ် တခြားရွာမှလာရောက်သော ကွမ်းကျင်သူများ

ပညာရေး	နေထိုင်	လည်ပတ်	ကျန်းမာရေး	နေထိုင်	လည်ပတ်	တည်ဆောက်ရေး	နေထိုင်	လည်ပတ်
မူလတန်းပြဆရာ/ဆရာမ	<input checked="" type="checkbox"/>	<input checked="" type="checkbox"/>	ဆရာဝန်	<input type="checkbox"/>	<input type="checkbox"/>	လက်သမား	<input checked="" type="checkbox"/>	<input type="checkbox"/>
အလယ်တန်းပြဆရာ/ဆရာမ	<input checked="" type="checkbox"/>	<input checked="" type="checkbox"/>	လ/ထကျန်းမာရေးမှူး	<input type="checkbox"/>	<input type="checkbox"/>	ပန်းရန်	<input checked="" type="checkbox"/>	<input type="checkbox"/>
အထက်တန်းပြဆရာ/ဆရာမ	<input type="checkbox"/>	<input type="checkbox"/>	အမျိုးသမီးကျန်းမာရေးဆရာမ	<input type="checkbox"/>	<input type="checkbox"/>	လှုပ်စင်ဆိုင်ရာ	<input checked="" type="checkbox"/>	<input type="checkbox"/>
မူကြိုဆရာ/ဆရာမ	<input type="checkbox"/>	<input type="checkbox"/>	အရုံသားဖွား	<input checked="" type="checkbox"/>	<input type="checkbox"/>	ရေပိုက်သူယ်သူ	<input type="checkbox"/>	<input type="checkbox"/>
အခြား	<input type="checkbox"/>	<input type="checkbox"/>	ပြည်သူ့ကျန်းမာရေးလုပ်သား ၁/၂	<input type="checkbox"/>	<input type="checkbox"/>	စက်ပြင်ဆရာ	<input type="checkbox"/>	<input type="checkbox"/>
မှတ်ချက်			မှတ်ချက်			မှတ်ချက်		



(ဃ) ကျေးရွာသို့ ရောက်ရှိနိုင်သည့်လမ်းအခြေအနေ / ကျေးရွာတစ်ရွာသည် ၎င်း၏ကျေးရွာအုပ်စုနှင့် ဆက်သွယ်ထားသော လမ်းအခြေအနေ (အောက်ပါတို့ကိုပိုင်းပါ)
 ကျောက်ကြမ်းလမ်း ကတ္တရာလမ်း ကွန်ကရစ်လမ်း မော်တော်ဆိုင်ကယ်လမ်း
 ကျောက်ခင်းလမ်း မြေသားလမ်း လှသွားလမ်း အခြား _____

(င) ကျေးရွာဖွံ့ဖြိုးရေး စီမံကိန်း (Village Development Plan) (အမှန်ဖြစ်ပါ)

(၁) လူထုပတ်ဝန်းကျင်စီမံကိန်း မတိုင်မီက ကျေးရွာစီမံကိန်း ရှိသလား

ရှိ/ မရှိ/ မသိ

(၂) ရှိလျှင် မည်သည့်နှစ်က ရေးဆွဲခဲ့သလဲ

_____ နှစ်/ မသိပါ

(၃) မြို့နယ်အတည်ပြုချက် ရရှိထားသလား

ရှိ/ မရှိ/ မသိ

(စ) ခရီးအကွာအဝေး (Distance)

(၁) ရွာ (အလယ်) မှ ကျေးရွာအုပ်စု (အလယ်) အကွာအဝေး

မိုင်/မာလုံ _____ /မသိပါ

(၂) ဤရွာနှင့် ကျေးရွာအုပ်စုရွာ (အလယ်) သွားချိန်

ခြောက်သွေ့စွာသီ - ထော်လာဂျီ/ဆိုင်ကယ်/ခြေလျင်/မြည်း/လှေ/အခြား _____ (-) နာရီ
 ခိုးရာသီ - ထော်လာဂျီ/ဆိုင်ကယ်/ခြေလျင်/မြည်း/လှေ/အခြား _____ (-) နာရီ

(ဆ) သဘာဝဘေး ဤကျေးရွာတွင် ရေကြီးခြင်းကဲ့သို့သော သဘာဝဘေး ကျရောက်ခဲ့မှု

မရှိ ရှိ (ဖော်ပြရန်) _____

(ဇ) ကျေးရွာတွင် ခွဲစည်းထားသော အဖွဲ့အစည်းများ

လူထုပတ်ဝန်းကျင်စီမံကိန်းမတိုင်မီ ဤကျေးရွာတွင် ကျေးရွာဖွံ့ဖြိုးရေးအတွက် အစိုးရ(သို့)ရွာသားများကိုယ်တိုင်(သို့) စီမံကိန်းတစ်ခုခုမှ ခွဲစည်းထားသည့် အဖွဲ့အစည်းများရှိပါသလား။

.....

ရာအိမ်မှူး အမည်

 ဦး အောင်ကျွန်း

လက်မှတ်

ရက်စွဲ ၁၅ . ၀၁ . ၂၀၁၆

စည်းရုံးရေးမှူး အမည်

ဒေါ်တက်စုဝေအောင်

လက်မှတ်



ရက်စွဲ ၁၅ . ၀၁ . ၂၀၁၆



လူထုဝဟ်တြီ ဝီဝဟ်ဒ်နဲး ဝီဝဟ်ဒ်လက်ခွဲ အပိုင်း - (၃) ၂၉.၀၅.၂၀၁၆

(ဂ) ကျွမ်းကျင်သူမှန်ပတ်ဝင် (ဝေက္ခဏာတွင်နေထိုင်ခေကာ ဗိုဟုတ် တပြောပုလဟ်ပုလဟ်ခေကာ ကျွမ်းကျင်သူမှန်)

(၁) စာသင်ကျောင်း			(၂) ကျွမ်းကျင်သူ			(၃) လက်မှတ်ထုတ်		
	ရွာတွင်နေထိုင်သူ	အပြောပုလဟ်		ရွာတွင်နေထိုင်သူ	အပြောပုလဟ်		ရွာတွင်နေထိုင်သူ	အပြောပုလဟ်
ပုလဟ်တြီဆရာ/မ	<input checked="" type="checkbox"/>	<input checked="" type="checkbox"/>	ဆရာဝန်	<input type="checkbox"/>	<input type="checkbox"/>	လက်သမား	<input checked="" type="checkbox"/>	<input type="checkbox"/>
အထက်တန်းတြီဆရာ/မ	<input type="checkbox"/>	<input type="checkbox"/>	လက်ထောက်ကျွမ်းကျင်သူ	<input type="checkbox"/>	<input type="checkbox"/>	ပန်ချ်	<input checked="" type="checkbox"/>	<input type="checkbox"/>
အလယ်တန်းတြီဆရာ/မ	<input type="checkbox"/>	<input type="checkbox"/>	အချီးသမီးကျွမ်းကျင်သူ	<input type="checkbox"/>	<input type="checkbox"/>	ကျွမ်းကျင်ကျွမ်းကျင်မီးသမား	<input type="checkbox"/>	<input type="checkbox"/>
ပုဂ္ဂိုလ်ဆရာ/မ	<input type="checkbox"/>	<input type="checkbox"/>	သားကျွမ်းကျင်သူ	<input type="checkbox"/>	<input type="checkbox"/>	ခရိုင်ကျွမ်းကျင်သူ	<input type="checkbox"/>	<input type="checkbox"/>
အပြော	<input type="checkbox"/>	<input type="checkbox"/>	ပြည်သူ့ကျွမ်းကျင်သူ	<input type="checkbox"/>	<input type="checkbox"/>	လက်ခြံဆရာ	<input type="checkbox"/>	<input type="checkbox"/>
မှတ်ချက်			မှတ်ချက်			မှတ်ချက်		

(ဃ) ဝေက္ခဏာသို့ ဝေရာင်ဒိုနိုင်သည့် လက်ထောက်ဆရာ/ဝေက္ခဏာတစ်ယောက်သည် ၎င်း၏ ဝေက္ခဏာပုလဟ်စုနှင့် ထက်သွယ်ထားသော လက်ထောက်ဆရာ (ခေကာဒ်ဒိုနိုင်ပါ)

ကျောက်ကြမ်းလမ်း ကတ္တရာလမ်း ကွန်ကရစ်လမ်း မော်တော်ဆိုင်ကယ်လမ်း
 ကျောက်စင်လမ်း ခြေသာလမ်း လူသွားလမ်း အပြော _____

(င) ဝေက္ခဏာပုလဟ်စုစီမံချက်

- (၁) လူထုဝဟ်တြီဝီဝဟ်ဒ်နဲးပေတင်ပို့ ဤဝေက္ခဏာတွင်ဝေက္ခဏာပုလဟ်စု စီမံချက်ရှိပါသလား? နိုင်ပါ နိုင်ပါသည်/မရှိပါ/မသိပါ
- (၂) ရှိပါလျှင် ဤစီမံချက်ကို မည်သည့် ခုနှစ်တွင်ပြင်ဆင်ခဲ့ပါသနည်း? နှစ် _____/မသိပါ
- (၃) ဤစီမံချက်ကို ပြီးနယ်ပုလဟ်တည်ပြုခဲ့ပါသလား? ပြုခဲ့ပါသည်/မပြုခဲ့ပါ/မသိပါ

(စ) မဇီသကျားအခင်း

- (၁) ဤဝေက္ခဏာစီမံချက်မှ ၎င်းဝေက္ခဏာအုပ်စုစီမံချက်အထိ ခေမီပိုင်မည်ဟုရှာဖွေခေသနည်း? နိုင် _____/မသိပါ
- (၂) ဤဝေက္ခဏာမှ ၎င်းဝေက္ခဏာအုပ်စုစီမံချက်အထိ သွားလာရာတွင်ကြုံမြင့်သည်အချိန်

ခြောက်ခွဲရာသီတွင်ကြာချိန် _____ ဝေကာလီ/မော်တော်ဆိုင်ကယ်/မပြုလျှင်/လား/မော်တော်ဘုတ်/အပြော _____

နှစ်ရာသီတွင်ကြာချိန် _____ ဝေကာလီ/မော်တော်ဆိုင်ကယ်/မပြုလျှင်/လား/မော်တော်ဘုတ်/အပြော _____

(ဆ) ဖက်ဒါးကျွမ်းကျင်ရာ သဘာဝခေက္ခဏာ

- ဤဝေက္ခဏာတွင် ခေမီပြုပြင်ရာသို့ သဘာဝခေက္ခဏာမှ ဝေရာင်ဒိုခြင်း နိုင်ပါသလား
- မရှိပါ ရှိပါသည် ရှိလျှင်ခေမီပြုပါ _____



လူထုတော်ကြီး ဦးစီးဌာန၊ ဦးစီးဌာနကော်မရှင် အဖွဲ့ - (၃) - ၂၉.၁၀.၂၀၁၆

(၈) ကျေးရွာတွင် ဖွဲ့စည်းထားသော အဖွဲ့အစည်းများ
လူထုတော်ကြီးဦးစီးဌာနကော်မရှင်မှ ကျေးရွာတွင် ကျေးရွာဖွံ့ဖြိုးရေးအတွက် အစိုးရ (သို့) ပူးတွဲအဖွဲ့အစည်း(သို့) ဦးစီးဌာနကော်မရှင်မှ
ဖွဲ့စည်းထားသည့် အဖွဲ့အစည်းများရှိပါသလား။

(၁) -----

(၂) -----

ကျေးရွာခေါင်းဆောင်

အမည် ဦးဝင်းကြည်

လက်မှတ် ၈.၃.၁၁.၁၂၀၁၇

လူထုတော်ကြီးဝန်ထမ်း

အမည် ခေါ်ဝင်ကုမ္ပဏီ

လက်မှတ် ၈.၃.၁၁.၁၂၀၁၇



ပုံစံ - ၈ - ၁ ကျေးရွာအခြေခံအချက်အလက်များ (Form PC 1)

လယ်ညွှန်ရွာ၏ ကျေးရွာတစ်ရွာသို့ ပထမဆုံးပိတ်ဆက်ခရီး သွားရောက်သောအခါ လူထုစည်းရုံးရေးမှူးသည် ကျေးရွာခေါင်းဆောင်များအား ကျေးရွာအချက်အလက်များကို မေတ္တာရပ်ခံ၍ ကောင်းစံရမည့် ဤအချက်အလက်များကို ပီမတ်နိုးပိတ်ဆက်အစည်းဝေးပတ်ပိတ်တောင်းခံရမည်။ ပီမတ်နိုးပိတ်ဆက်အစည်းဝေးတွင် လူထုစည်းရုံးရေးမှူးသည် ဤအချက်အလက်များအား စစ်ဆေးပြီး မှန်ကန်အောင်ပြုလုပ်ရမည်။ ပြီးနောက်တွင် လူထုစည်းရုံးရေးမှူးမှ သတင်းအချက်အလက်ထံသို့ Tablets မှ တဆင့် ဖြည့်သွင်းရမည်။

ကျေးရွာခေါင်းဆောင် အမည် ဦးအိန္ဒြာ	ကျေးရွာခေါင်းဆောင်၏ ဖုန်းနံပါတ် ၀၉-၄၂၆၇၀ ၉၃၀၄	လူထုစည်းရုံးရေးမှူး၏ အမည် ဒေါ်တင်ဂါစေအိဦး
ပြည်နယ်/တိုင်းဒေသကြီး စစ်ကိုင်း	မြို့နယ် မင်းမာလွင်အူ	ကျေးရွာအုပ်စု ရွာသာယာ
		ကျေးရွာ ရွာသာယာ

လူမျိုးစု	အိမ်ထောင်စုအရေအတွက်	ကိုးကွယ်သည့်ဘာသာ	အိမ်ထောင်စုအရေအတွက်
လူမျိုးစု (၁) - ၂၇	၁၈၇	ဘာသာ (၁) - ၂-၅	၁၈၇
လူမျိုးစု (၂) -----		ဘာသာ (၂) -----	
လူမျိုးစု (၃) -----		ဘာသာ (၃) -----	
လူမျိုးစုစရာ အခြား -----		ဘာသာ (၄) -----	
အရေအတွက်			
မသန်စွမ်းသူများ			
သက်ကြီးရွယ်အိုများ (၆၅ နှစ် နှင့် အထက်)			
စံသဘောရောင်			

လူဦးရေ	အမျိုးသား (အရေအတွက်)	အမျိုးသမီး (အရေအတွက်)
လူမျိုးစု (၁) -----	၁၀၄၅	၅၈၃
လူမျိုးစု (၂) -----		
လူမျိုးစု (၃) -----		
အခြား		
အိမ်ထောင်ဦးစီး	၁၃၀	၅၇

(၈) အခြေခံအောက်အဖွဲ့ အသုံးအဆောင်များ

စာထင်စားများ	အမှတ် ဖြစ်ပါ	ကျန်းမာရေး	အမှတ် ဖြစ်ပါ	ဘာသာရေး အဆောက်အအုံများ	အမှတ် ဖြစ်ပါ
အသက်တန်းကျောင်း	<input type="checkbox"/>	ဆေးရုံ	<input type="checkbox"/>	စေတီ	<input checked="" type="checkbox"/>
အလယ်တန်းကျောင်း	<input checked="" type="checkbox"/>	ကျန်းမာရေးဌာန	<input type="checkbox"/>	ဘုန်းကြီးကျောင်း	<input checked="" type="checkbox"/>
ပုလဲတန်းကျောင်း	<input type="checkbox"/>	ကျန်းမာရေးဌာနခွဲ	<input type="checkbox"/>	ဟိန္ဒူဗုဒ္ဓဘာသာကျောင်း	<input type="checkbox"/>
မူကြီးကျောင်း	<input type="checkbox"/>	ဆေးပေးခန်း	<input type="checkbox"/>	ခရစ်ယာန်ကျောင်း	<input type="checkbox"/>
အခြား	<input type="checkbox"/>	အခြား	<input type="checkbox"/>	ဝင်္ဂ	<input type="checkbox"/>
မှတ်ချက်		မှတ်ချက်		အခြား	<input type="checkbox"/>
				မှတ်ချက်	



(ဂ) ကျွမ်းကျင်သူများမှတ်တမ်း (ကျေးရွာတွင်နေထိုင်သော သို့မဟုတ် တံ ဖွားရွာမှလာရောက်သော ကျွမ်းကျင်သူများ)

	(၁) စာသင်ကျောင်း		(၂) ကျွန်းများ		(၃) လက်မှုပညာရှင်			
	ရွာတွင်နေထိုင်သူ	အခြားရွာမှလာသူ		ရွာတွင်နေထိုင်သူ	အခြားရွာမှလာသူ		ရွာတွင်နေထိုင်သူ	အခြားရွာမှလာသူ
မူလတန်းပြဆရာ/မ	<input checked="" type="checkbox"/>	<input checked="" type="checkbox"/>	ဆရာဝန်	<input type="checkbox"/>	<input type="checkbox"/>	လက်သမား	<input checked="" type="checkbox"/>	<input type="checkbox"/>
အထက်တန်းပြဆရာ/မ	<input type="checkbox"/>	<input type="checkbox"/>	လက်ထောက်ကျွန်းမှားရေးမှူး	<input type="checkbox"/>	<input type="checkbox"/>	ပန်းချီ	<input checked="" type="checkbox"/>	<input type="checkbox"/>
အလယ်တန်းပြဆရာ/မ	<input checked="" type="checkbox"/>	<input checked="" type="checkbox"/>	အမျိုးသမီးကျေးဇူးစာရေးဆရာမ	<input type="checkbox"/>	<input type="checkbox"/>	လျှင်စစ်ကျွမ်းကျင်သမား	<input checked="" type="checkbox"/>	<input type="checkbox"/>
မူကြိုဆရာ/မ	<input checked="" type="checkbox"/>	<input type="checkbox"/>	သားဖွားရေးဆရာမ	<input checked="" type="checkbox"/>	<input type="checkbox"/>	ရေတိုက်သွယ်သူ	<input checked="" type="checkbox"/>	<input type="checkbox"/>
အခြား	<input type="checkbox"/>	<input type="checkbox"/>	ပြည်သူ့ဆေးရုံမှားရေးလုပ်သား	<input type="checkbox"/>	<input type="checkbox"/>	စက်ပြင်ဆရာ	<input checked="" type="checkbox"/>	<input type="checkbox"/>
မှတ်ချက်			မှတ်ချက် 5			မှတ်ချက်		

(ဃ) ကျေးရွာသို့ ရောက်ရှိနိုင်သည့် လမ်းအခြေအနေ / ကျေးရွာတစ်ရွာသည် ၎င်း၏ ကျေးရွာအုပ်စုနှင့် ဆက်သွယ်ထားသော လမ်းအခြေအနေ (အောက်ပါတွဲကိုပိုင်းပါ)

ကျောက်ကြမ်းလမ်း တက္ကရာယ်လမ်း ကွန်ကရစ်လမ်း မော်တော်ဆိုင်ကယ်လမ်း
 ကျောက်ခင်းလမ်း ခြေသားလမ်း လူသွားလမ်း အခြား _____

(င) ကျေးရွာဖွံ့ဖြိုးမှုစီမံချက်

- (၁) လူထုပဟိုပြုစီမံကိန်းမတင်မီ ဤကျေးရွာတွင်ကျေးရွာဖွံ့ဖြိုးမှု စီမံချက်ရှိခဲ့ပါသလား? ပိုင်းပါ
ရှိပါသည်/မရှိပါ/မသိပါ
- (၂) ရှိခဲ့ပါလျှင် ဤစီမံချက်ကို မည်သည့် ခုနှစ်တွင်ပြင်ဆင်ခဲ့ပါသနည်း? နှစ်-----/မသိပါ
- (၃) ဤစီမံချက်ကို မြို့နယ်မှအတည်ပြုခဲ့ပါသလား? ပြုခဲ့ပါသည်/မပြုခဲ့ပါ /မသိပါ

(စ) ခရီးအကွာအဝေး

- (၁) ဤကျေးရွာ၏ပဟိုမှ ၎င်းကျေးရွာအုပ်စု၏ပဟိုအထိ ခရီးခိုင်မည်မျှကွာဝေးသနည်း? မိုင်-----/မသိပါ
- (၂) ဤကျေးရွာမှ ၎င်းကျေးရွာအုပ်စုပဟိုအထိ သွားလာရာတွင်ကြာမြင့်သည့်အချိန်

ခြောက်ငွေ့ရာသီတွင်ကြာချိန်----- ထော်လာဂျီ/မော်တော်ဆိုင်ကယ်/ခြေလျင်/လား/မော်တော်တုတ်/အခြား-----

မိုးရာသီတွင်ကြာချိန်----- ထော်လာဂျီ/မော်တော်ဆိုင်ကယ်/ခြေလျင်/လား/မော်တော်တုတ်/အခြား-----

(ဆ) ပတ်ဝန်းကျင်ဆိုင်ရာ သဘာဝဘေးအန္တရာယ်

ဤကျေးရွာတွင် ရေကြီးခြင်းကိုသို့ သဘာဝဘေးအန္တရာယ်ကျရောက်ဖူးခြင်း ရှိပါသလား
 မရှိပါ ရှိပါသည် မှီလွှင်ဖော်ပြပါ-----

(ဇ) ကျေးရွာတွင် ခွဲစည်းထားသော အဖွဲ့အစည်းများ
 လူထုပဟိုပြုစီမံကိန်းမတင်မီ ဤကျေးရွာတွင် ကျေးရွာဖွံ့ဖြိုးရေးအတွက် အစိုးရ (သို့) ရွာသားများကိုယ်တိုင်(သို့) စီမံကိန်းတစ်ခုခုမှ ခွဲစည်းထားသည့် အဖွဲ့အစည်းများရှိပါသလား

- (၁) -----
- (၂) -----



(ရ) အထွေထွေအုပ်ချုပ်ရေး ဦးစီးဌာန (GAD) မှ မှတ်တမ်းတင်ထားခြင်း
 ဤကျေးရွာသည် အထွေထွေအုပ်ချုပ်ရေး ဦးစီးဌာန (GAD) မှ မှတ်တမ်းတင်ထားမှု ရှိပါသလား။
 မရှိပါ ရှိပါသည်

ကျေးရွာခေါင်းဆောင်

အမည် ဦးစွန်းဇော်

လက်မှတ်  နေ့စွဲ ၁၁.၁၀.၂၀၁၇

လူထုစည်းရုံးရေးမှူး

အမည် ဒေါ်အိမ်စာအောင်



 ဦးစိုးဝင်း
 ကျေးရွာအုပ်ချုပ်ရေးမှူး
 ရွာသာယာကျေးရွာအုပ်စု
 ပင်လည်ဘူးမြို့နယ်



၁၀။ပုံစံ ၈-၂။စီမံကိန်းစက်ဝန်းအချိန်ဇယား

ပုံစံ - ၈-၃ - စီမံကိန်းအချိန်ဇယား (FORM PC 3)

လက်တွေ့စီမံကိန်းအချိန်ဇယား (C/TF) များက ကျေးဇူးတင်အတွက် စီမံကိန်းအစီအစဉ်အချိန်ဇယား ပြည့်စုံစေရန်	ဧရိယာ		ကျေးဇူးတင်အတွက်		စီမံကိန်းအချိန်ဇယား	
	စတင်ရက်	အဆုံးရက်	ကျေးဇူးတင်အတွက်	စီမံကိန်းအချိန်ဇယား	စီမံကိန်းအချိန်ဇယား	စီမံကိန်းအချိန်ဇယား
စီမံကိန်းအချိန်ဇယား	၇၀၁၅	၀၃-၀၅	၇၀၁၅	၀၃-၀၅	၇၀၁၅	၀၃-၀၅
(၁) ပထမအစည်းအဝေး၊ ကော်မတီဖွဲ့စည်းခြင်း	၇၀၁၅-၀၃-၀၅	၇၀၁၅-၀၃-၀၅	၇၉	၆၀	၁၄၇	၀
(၂) ဒုတိယအစည်းအဝေး၊ ကျေးဇူးတင်စီမံကိန်း ရေးဆွဲခြင်း	၇၀၁၅-၀၃-၀၅	၇၀၁၅-၀၃-၀၅	၇၉	၆၀	၁၄၇	၀
(၃) ကျေးဇူးတင်စီမံကိန်း ဆုံးဖြတ်ချက်	၇၀၁၅-၀၃-၀၅	၇၀၁၅-၀၃-၀၅	၇၉	၆၀	၁၄၇	၀
(၄) မြို့နယ်စီမံကိန်းရေးဆွဲရေးနှင့် အကောင်အထည်ဖော်ရေး ကော်မတီ အတည်ပြုချက်	၇၀၁၅-၀၅-၇၇	၇၀၁၅-၀၅-၇၇	၁၅	၁	၁၆	၀
(၅) ကျေးဇူးတင်အစီရင်ခံစာ ပြုစုခြင်း						
(၆.၁) စီမံကိန်း လုပ်ငန်းစဉ် ပြင်ဆင်ရေး အစည်းအဝေး (၁ကြိမ်)						
(၆.၂) စီမံကိန်း လုပ်ငန်းစဉ် ပြင်ဆင်ရေး အစည်းအဝေး (၁ကြိမ်)						
(၆.၃) စီမံကိန်း လုပ်ငန်းစဉ် ပြင်ဆင်ရေး အစည်းအဝေး (၁ကြိမ်)						
(၆.၄) စီမံကိန်း လုပ်ငန်းစဉ် ပြင်ဆင်ရေး အစည်းအဝေး (၁ကြိမ်)						
(၆.၅) စီမံကိန်း လုပ်ငန်းစဉ် ပြင်ဆင်ရေး အစည်းအဝေး (၁ကြိမ်)						
(၇) လုပ်ငန်း အကောင်အထည်ဖော်ခြင်း						
(၈.၁) ကျေးဇူးတင်စီမံကိန်း တိုးတက်မှု တပ်မြင်အစည်းအဝေး (၁ကြိမ်)						
(၈.၂) ကျေးဇူးတင်စီမံကိန်း တိုးတက်မှု တပ်မြင်အစည်းအဝေး (၁ကြိမ်)						
(၈.၃) ကျေးဇူးတင်စီမံကိန်း တိုးတက်မှု တပ်မြင်အစည်းအဝေး (၁ကြိမ်)						
(၈.၄) ကျေးဇူးတင်စီမံကိန်း တိုးတက်မှု တပ်မြင်အစည်းအဝေး (၁ကြိမ်)						
(၈.၅) ကျေးဇူးတင်စီမံကိန်း တိုးတက်မှု တပ်မြင်အစည်းအဝေး (၁ကြိမ်)						
(၉) ဘဏ္ဍာရေး စစ်ဆေးခြင်း						
(၁၀) လူထုစစ်ဆေးမှု						



ပုံစံ ၈-၂ - စီမံကိန်းစက်ဝန်းအချိန်ဇယား (PC 2)

လက်ညှိုးမှတ်သက်ပိုင်ရာလုပ်ငန်းများ/လက်ထောက်ပံ့ပညာရေးများ/စီမံကိန်းစက်ဝန်းအချိန်ဇယားနှင့် ပြိုင်ပိုင်ပေးပို့ရန် အတွက် ဤပုံစံကိုဖြည့်သွင်းရမည်။

စည်းမျဉ်းရေးရာ/လုပ်ငန်း အမည် **ဒေါက်တာတို့**
 ငွေကြေးအမျိုးအစား **၁၀,၀၂,၂၀၁၆**
 ငွေကြေးတိုင်း **စက်ဝန်းတိုင်း**၊ **မြို့နယ်**၊ **ပင်လယ်ရပ်**
 စက်ဝန်းအမျိုးအစား **စက်ဝန်း(၁)**၊ **စက်ဝန်း(၂)**၊ **စက်ဝန်း(၃)**၊ **စက်ဝန်း(၄)**
 စက်ဝန်းအမျိုးအစား **စက်ဝန်း**၊ **စက်ဝန်း**
 စက်ဝန်းအမျိုးအစား **စက်ဝန်း**၊ **စက်ဝန်း**

စီမံကိန်းစက်ဝန်းအမည်များ	ငွေကြေး		အစည်းအဝေးတွင် တက်ရောက်သူအရေအတွက်			လုပ်ငန်းစဉ် အစီအစဉ် အရေအတွက် လုပ်ငန်းစဉ်
	စတင်သည့်နေ့	ပြီးဆုံးသည့်နေ့	အမျိုးသားအရေအတွက်	အမျိုးသမီးအရေအတွက်	အစည်းအဝေးအရေအတွက်	
၁. ကျေးရွာစီမံကိန်း စီမံကိန်းအစည်းအဝေး	၁၅.၀၁.၂၀၁၆	၁၅.၀၁.၂၀၁၆	၅၆	၄၇	၁၀၃	-
၂. ကျေးရွာဖွံ့ဖြိုးရေး စီမံချက်ရေးဆွဲခြင်း အစည်းအဝေး	၁၆.၀၁.၂၀၁၆	၁၆.၀၁.၂၀၁၆	၅၃	၄၉	၁၀၂	-
၃. ကျေးရွာအုပ်စု လုပ်ငန်း ဆုံးဖြတ်ချက်ချသည့်အစည်းအဝေး	၃.၀၂.၂၀၁၆	၃.၂.၂၀၁၆	၅၆	၃၉	၉၅	-
၄. မြို့နယ်အဆင့်စီမံကိန်းရေးဆွဲရေးနှင့် အကောင်အထည်ဖော်ရေးကော်မတီ၏ စီမံကိန်း ခန့်မှန်းချက်အစည်းအဝေး						မလို
၅. မြို့နယ် စီမံကိန်းရေးဆွဲရေးနှင့် အကောင်အထည်ဖော်ရေးကော်မတီ၏ ခန့်မှန်းချက်နှင့် အညီ အသစ်အသစ်ကြောင်း ကြားသည့်အစည်းအဝေး						မလို
၆. စီမံကိန်းလုပ်ငန်းခွဲစီမံချက်ရေးဆွဲခြင်း အစည်းအဝေး						မလို
၆.၁။ စီမံကိန်းလုပ်ငန်း အကောင်အထည်ဖော်ရေးအစည်းအဝေး						မလို
၆.၂။ ပယ်ယူရေးအစီအစဉ် ရေးဆွဲခြင်း						မလို



ပုံစံကိန်းစာတန်းရွက်ဖွဲ့အဆင့်များ	အစားပြောင်းရေးတွင်တက်ရောက်သူအရေအတွက်			
	စတင်သည့်နေ့၊ ၀၄.၉	ပြီးဆုံးသည့်နေ့၊	အချိုးသားအရေအတွက်	အချိုးသီးသား ရေအတွက်
၆. ဖု၊ဘဏ္ဍာရေးကုန်ကျမှု လျာထားအစီအစဉ် ရေးဆွဲခြင်း				
၆.၄၊ ခြင်္သေ့/မိန်းမအစီအစဉ် ရေးဆွဲခြင်း				
၇. မိန်းကိန်းလုပ်ငန်းခွဲ တိုးတက်မှု စောင့်ကြည့် ရေးအစဉ်အစား	မလို	မလို	မလို	မလို
၇.၀၊ အစည်းအဝေး ပထမအကြိမ်				
၇.၂၊ အစည်းအဝေး ဒုတိယအကြိမ်				
၇.၃၊ အစည်းအဝေး တတိယအကြိမ်				
၈. မိန်းကိန်းလုပ်ငန်းခွဲ အပြီးသတ်စစ်ဆေးခြင်း အစည်းအဝေး				
၉. လူထုစစ်ဆေးသည့်အစည်းအဝေး				



ပုံစံ - ၈.၂ - စီမံကိန်းတော်လှန်ရေးစာရွက် (PC.2)

လက်ရှိအဖွဲ့အစည်း သစ်ဖွဲ့စည်းရာတွင် ဝန်ထမ်းများ/လက်ထောက်အဖွဲ့ဝင်များ ပါဝင်မှုအခြေအနေအထား၊ စီမံကိန်းတော်လှန်ရေးအဖွဲ့ဝင်များ ပါဝင်မှုအခြေအနေအထား၊ စီမံကိန်းတော်လှန်ရေးအဖွဲ့ဝင်များ ပါဝင်မှုအခြေအနေအထား၊ စီမံကိန်းတော်လှန်ရေးအဖွဲ့ဝင်များ ပါဝင်မှုအခြေအနေအထား

စီမံကိန်းအဖွဲ့အစည်း အဖွဲ့အစည်း အဖွဲ့အစည်း အဖွဲ့အစည်း

စီမံကိန်းအဖွဲ့အစည်း အဖွဲ့အစည်း အဖွဲ့အစည်း အဖွဲ့အစည်း

စီမံကိန်းအဖွဲ့အစည်း အဖွဲ့အစည်း အဖွဲ့အစည်း အဖွဲ့အစည်း

စီမံကိန်းအဖွဲ့အစည်းအဖွဲ့အစည်း	စီမံကိန်းအဖွဲ့အစည်း		စီမံကိန်းအဖွဲ့အစည်း			
	စီမံကိန်းအဖွဲ့အစည်း	စီမံကိန်းအဖွဲ့အစည်း	စီမံကိန်းအဖွဲ့အစည်း	စီမံကိန်းအဖွဲ့အစည်း	စီမံကိန်းအဖွဲ့အစည်း	စီမံကိန်းအဖွဲ့အစည်း
၁။ စီမံကိန်းအဖွဲ့အစည်းအဖွဲ့အစည်း	၁၁.၁၂.၀၁၇	၁၁.၁၂.၀၁၇	၁၂	၁၆	၁၆	၁၆
၂။ စီမံကိန်းအဖွဲ့အစည်းအဖွဲ့အစည်း	၁၂.၁၂.၀၁၇	၁၂.၁၂.၀၁၇	၁၂	၁၆	၁၆	၁၆
၃။ စီမံကိန်းအဖွဲ့အစည်းအဖွဲ့အစည်း	၁၃.၁၂.၀၁၇	၁၃.၁၂.၀၁၇	၁၂	၁၆	၁၆	၁၆
၄။ စီမံကိန်းအဖွဲ့အစည်းအဖွဲ့အစည်း			၁၆	၁၆	၁၆	၁၆
၅။ စီမံကိန်းအဖွဲ့အစည်းအဖွဲ့အစည်း			၁၆	၁၆	၁၆	၁၆
၆။ စီမံကိန်းအဖွဲ့အစည်းအဖွဲ့အစည်း			၁၆	၁၆	၁၆	၁၆
၇။ စီမံကိန်းအဖွဲ့အစည်းအဖွဲ့အစည်း			၁၆	၁၆	၁၆	၁၆



၆.၂ ယယုရေအစီအစဉ် ရေးဆွဲခြင်း									
၆.၃၊ ဘဏ္ဍာရေးကုန်ကျမှု လျာထားအစီအစဉ် ရေးဆွဲခြင်း									
၆.၄၊ ပြင်/ထိန်းအစီအစဉ် ရေးဆွဲခြင်း									
၇၊ စီမံကိန်းလုပ်ငန်းခွဲ တိုးတက်မှု စောင့်ကြည့်အစည်းအဝေး									
၇.၁၊ အစည်းအဝေး မတင်မတိုင်မီ									
၇.၂၊ အစည်းအဝေး နုတ်ယူအကြိမ်									
၇.၃၊ အစည်းအဝေး အတိယအကြိမ်									
၈၊ စီမံကိန်းလုပ်ငန်းခွဲ အပြီးသတ်စစ်ဆေးခြင်း အစည်းအဝေး									
၉၊ လူထုစစ်ဆေးမှုအစည်းအဝေး									



၂-၀-၂ - စီမံကိန်းစက်ဝန်းအချိန်ဇယား (PC 2)

လုပ်ငန်းအား သက်ဆိုင်ရာလုပ်ငန်းစဉ်များ/လက်ထောက်ရည်ရွယ်ချက်များ စီမံကိန်းစက်ဝန်းအရပ်ရပ်အတွက် စီမံကိန်းစက်ဝန်းအချိန်ဇယား

စက်ဝန်းအရပ်ရပ်အတွက် စီမံကိန်း (၁) စက်ဝန်း (၂) စက်ဝန်း (၃) စက်ဝန်း (၄)

စက်ဝန်းအရပ်ရပ်အတွက် စီမံကိန်း (၄)

စက်ဝန်းအရပ်ရပ်အတွက် စီမံကိန်း (၄)

စီမံကိန်းစက်ဝန်းအချိန်ဇယား	နေ့စွဲ		အချိန်အကွာအဝေး	အချိန်အကွာအဝေး			စက်ဝန်းအရပ်ရပ်အတွက် စီမံကိန်းအချိန်ဇယား
	စတင်သည့်နေ့	ပြီးဆုံးသည့်နေ့		အချိန်အကွာအဝေး	အချိန်အကွာအဝေး	အချိန်အကွာအဝေး	
၁။ ကျေးရွာစီမံကိန်း စီမံကိန်းအစဉ်အဆက်	၁၁-၁၀-၁၇	၁၁-၁၀-၁၇	၂၀	၃၈	၈၈	၈၈	၈၈
၂။ ကျေးရွာစီမံကိန်း စီမံကိန်းအစဉ်အဆက်	၁၁-၁၀-၁၇	၁၁-၁၀-၁၇	၂၀	၃၈	၈၈	၈၈	၈၈
၃။ ကျေးရွာစီမံကိန်း စီမံကိန်းအစဉ်အဆက်	၁၁-၁၀-၁၇	၁၁-၁၀-၁၇	၂၀	၃၈	၈၈	၈၈	၈၈
၄။ ကျေးရွာစီမံကိန်း စီမံကိန်းအစဉ်အဆက်	၁၇-၁၁-၁၇	၁၇-၁၁-၁၇	၂၀	၃၈	၈၈	၈၈	၈၈
၅။ ကျေးရွာစီမံကိန်း စီမံကိန်းအစဉ်အဆက်	၁၇-၁၁-၁၇	၁၇-၁၁-၁၇	၂၀	၃၈	၈၈	၈၈	၈၈
၆။ ကျေးရွာစီမံကိန်း စီမံကိန်းအစဉ်အဆက်	၁၇-၁၁-၁၇	၁၇-၁၁-၁၇	၂၀	၃၈	၈၈	၈၈	၈၈
၇။ ကျေးရွာစီမံကိန်း စီမံကိန်းအစဉ်အဆက်	၁၇-၁၁-၁၇	၁၇-၁၁-၁၇	၂၀	၃၈	၈၈	၈၈	၈၈
၈။ ကျေးရွာစီမံကိန်း စီမံကိန်းအစဉ်အဆက်	၁၇-၁၁-၁၇	၁၇-၁၁-၁၇	၂၀	၃၈	၈၈	၈၈	၈၈
၉။ ကျေးရွာစီမံကိန်း စီမံကိန်းအစဉ်အဆက်	၁၇-၁၁-၁၇	၁၇-၁၁-၁၇	၂၀	၃၈	၈၈	၈၈	၈၈
၁၀။ ကျေးရွာစီမံကိန်း စီမံကိန်းအစဉ်အဆက်	၁၇-၁၁-၁၇	၁၇-၁၁-၁၇	၂၀	၃၈	၈၈	၈၈	၈၈



၂၃-၂၅-၂၅	၂၃-၂၅-၂၅	၂၅	၂၅	၂၅	၂၅	၂၅	၂၅
၆.၂။ ယယ်လူရေအစီအစဉ် ရေးဆွဲခြင်း							၂၀၀
၆.၃။ သတ္တုကုန်ကျခံရမှု လျာထားအစီအစဉ် ရေးဆွဲခြင်း	၂၅-၂၅-၂၅	၂၅	၂၅	၂၅	၂၅	၂၅	၂၅
၆.၄။ မြင်း/လိမ်းအစီအစဉ် ရေးဆွဲခြင်း							
၇။ စီမံကိန်းလုပ်ငန်းခွဲ တိုးတက်မှု စောင့်ကြည့်အစည်းအဝေး							
၇.၁။ အစည်းအဝေး ပထမအကြိမ်							
၇.၂။ အစည်းအဝေး ဒုတိယအကြိမ်							
၇.၃။ အစည်းအဝေး တတိယအကြိမ်							
၈။ စီမံကိန်းလုပ်ငန်းခွဲ အပြီးသတ်စစ်ဆေးခြင်း အစည်းအဝေး							
၉။ လူထုစစ်ဆေးမှုအစည်းအဝေး	၅-၄-၂၀	၅-၄-၂၀	၅-၄-၂၀	၅-၄-၂၀	၅-၄-၂၀	၅-၄-၂၀	၅-၄-၂၀



ပုံစံ စ-၃ ကျေးရွာခွဲ ဖြိုးရေး ဦးစားပေးအစီအစဉ် (Form PC 3)

လယ်ညွှန်မှတ်ပုံစံ အဆင့် (၃) ကျေးရွာမှော်မှန်းချက်အစည်းအဝေး ပြီးဆုံးသောအခါ ကျေးရွာစီမံကိန်း အထောက်အကူပြုကော်မတီသည် လူထုစည်းရုံးရေးမှူးအကူအညီဖြင့် ဤပုံစံကိုပြည့်စုံအောင် ဖြည့်သွင်းရမည်။ အားလုံးသော အခက်အခဲအတားအဆီးများ၊ ခွဲဖြိုးမှုဦးစားပေးအစီအစဉ်များ၊ လူထုတဟိုပြုစီမံကိန်း၏ ရန်ပုံငွေအရင်းအမြစ်နှင့် မသက်ဆိုင်သည့် လုပ်ငန်းများအားလုံးကိုဖော်ပြရမည်။

လူထုစည်းရုံးရေးမှူး/ဝန်ထမ်း အမည် ဒေါ်ထက်စုဂေလျိုင်

နေ့စွဲ ၁၅.၀၁.၂၀၁၆ စက်ဝန်းအား အမှတ်ခြစ်ပါ (✓) စက်ဝန်း(၁) ဧကစက်ဝန်း (၂) စက်ဝန်း (၃) စက်ဝန်း (၄)

ပြည်နယ်/တိုင်း	မြို့နယ်	ကျေးရွာအုပ်စု	ကျေးရွာ
စစ်ကိုင်းတိုင်း	မင်္ဂလာဒုံ	ရွာသာသာ	ရွာသာသာ

က. အခက်အခဲအတားအဆီးများအားဆွေးနွေးခြင်း - ယခုလက်ရှိအခြေအနေတွင်ဤကျေးရွာခွဲ ဖြိုးတိုးတက်ရေးအတွက် အဓိကအခက်အခဲအတားအဆီးများသည် မည်သည်များဖြစ်ပါသနည်း(အမျိုးသား/သမီး အနည်းဆုံးအခက်အခဲ ၅ ခုစီဖော်ပြပါ)

အမျိုးသား အဖွဲ့မှတင်ပြသောအခက်အခဲအတားအဆီးများ	အမျိုးသမီး အဖွဲ့မှတင်ပြသောအခက်အခဲအတားအဆီးများ
ကျေးရွာခွဲ ဆက်လက် ဖြည့်ဖြည်း (ကျောက်ချော)	ခ. စေးစေးခန်း ကျပ်ဆောက်ရန်
၂. ရွာခွဲ လမ်း ဖြည့်ဖြည်း (ကျောက်ချောလမ်း)	၂. ရွာခွဲ လမ်း ဖြည့်ဖြည်းရန်
၃. ရွာခွဲ ဝတ်ကား	၃. ရွာခွဲ ဆက်လက် ဖြည့်ဖြည်းရန်
၄. စေးစေးခန်း ကျပ်ဆောက်ရန်	၄. ဝတ်ကား ဖြည့်ဖြည်းရန်
၅. ချွတ်ကျောင်း ကျပ်ဆောက်ရန်	၅. ချွတ်ကျောင်း ကျပ်ဆောက်ရန်
၆. စက်ရေအင်္ဂါ	

ခ. မျှော်မှန်းခြင်း- ဤကျေးရွာခွဲ ဖြိုးတိုးတက်ရေးအတွက်နောင်လာမည့် (၅) နှစ်အားရည်ရွယ်၍ ဆောင်ရွက်ရန်အတွက် မည်သည့်အရာများသည်အဓိကမျှော်မှန်းချက်ဖြစ်သနည်း။

အမျိုးသားအဖွဲ့မှတင်ပြသောမျှော်မှန်းချက်များ	အမျိုးသမီးအဖွဲ့မှတင်ပြသောမျှော်မှန်းချက်များ
၁. ကျေးရွာခွဲ ဆက်လက် ချွတ် ကောင်းမွန်လာမည်	၁. ကျေးရွာခွဲ ဆက်လက် ချွတ် ကောင်းမွန်လာမည်
၂. ရွာခွဲ လမ်း ဝတ်ကား တွေ ကောင်းမွန်လာမည်	၂. ကျွန်မတို့ လျှို့ဝှက် မိတ်ချုပ်မည်
၃. ကျွန်မတို့ လျှို့ဝှက် မိတ်ချုပ်မည်	၃. ပညာရေး ဒီမိုကရေစီ ကောင်းမွန်လာမည်
၄. လူ့ပညာရေး ဖွံ့ဖြိုး တိုးတက်ခြင်း	၄. ပညာရေး ကျွန်ုပ်တို့
၅.	၅. မြေကျေးရွာတက်ရွာခြင်း ရန်



၁. ဤကျေးရွာ၏ လာမည့် (၃) နှစ်အတွက် ဦးစားပေး ဖွံ့ဖြိုးတိုးတက်မှု လုပ်ငန်း အစီအစဉ်များအားဖော်ပြပါ။
 (လူထုဝဟိုပြုစီမံကိန်း ရံပုံငွေအတွက် အဆိုပြုသော အစီအစဉ်များကိုဦးစားပေး အဆင့်အလိုက်ဖော်ပြပြီး ကျန် လူထုဝဟိုပြု စီမံကိန်း ရန်ပုံငွေအရင်းအမြစ်နှင့် မပတ်သက်သည့်အစီအစဉ်များလည်းဖော်ပြရန်ဖြစ်သည်)

ကျေးရွာအတွက်ဦးစားပေးဖွံ့ဖြိုးတိုးတက်မှု လုပ်ငန်းစဉ်များ	အဆိုပြုသူ (အမျိုးသားများ/ အမျိုးသမီးများ/ အမျိုးသား+အမျိုးသမီး)	လူထုဝဟိုပြုစီမံကိန်းအတွက် အဆိုပြုသည် (ဦးစားပေးအဆင့် အလိုက်ဖော်ပြပါ)	ခန့်မှန်း ကုန်ကျ ဝင်ငွေ	အကျိုးခံစား ခွင့်ရှိသူခန့်မှန်းခြေ အရေအတွက်
၁ မင်္ဂလာဒုံမြို့ပြင်	၈၂၆	၁	၉၀၀၀၀၀၀၀	
၂ ရွာပိုင်း ဆက်(ကျောက်ကျွန်း)	၈၂၆	၂		
၃ မြို့ကြီးကျောင်း	၈၂၆	၃		
၄ ဆေးပေးခန်း	၈၂၆	၄		
၅ စက်ရုံတည်	၈	၅		
၆				

ဥက္ကဋ္ဌ ၊ ကျေးရွာစီမံကိန်းအထောက်အကူပြုကော်မတီမှအတည်ပြုသည်။

အမည် ဦးကျွန်းလင်း လက်မှတ်  မ.ရ. ၀၅၂.၀၁.၂၀၁၆



ပုံစံ ၈-၃ ကျေးရွာဖွံ့ဖြိုးရေး ဦးစားပေးအစီအစဉ် (Form PC 3)

လယ်ယာနှင့်ချက်/ အဆင့် (၃) ကျေးရွာမှော်မှန်းချက်အစဉ်အဝေး ငြီးဆုံးသောအခါ ကျေးရွာစီမံကိန်း အထောက်အကူပြုကော်မတီသည် လူထုစည်းရုံးရေးမှူးအကူအညီဖြင့် ဤပုံစံကိုပြည့်စုံအောင် ဖြည့်သွင်းရမည်။ အားလုံးသော အခက်အခဲအတားအဆီးများ၊ ဖွံ့ဖြိုးမှုဦးစားပေးအစီအစဉ်များ၊ လူထုတော်ပြုစီမံကိန်း၏ ရန်ပုံငွေအရင်းအမြစ်နှင့် ပသက်ဆိုင်သည့် လုပ်ငန်းများအားလုံးကိုဖော်ပြရမည်။

လူထုစည်းရုံးရေးမှူး/ဝန်ထမ်း အမည် ဒေါ်တက်ဂုဝေကျိ
 နေရပ် ၀၅-၈၁-၂၀၁၆ စက်ဝန်းအား အမှတ်ခြစ်ပါ (✓) စက်ဝန်း(၁) ဧကစက်ဝန်း (၂) စက်ဝန်း (၃) စက်ဝန်း (၄)

ပြည်နယ်/တိုင်း	မြို့နယ်	ကျေးရွာအုပ်စု	ကျေးရွာ
စစ်ကိုင်းတိုင်း	မင်္ဂလာတောင်ညွန့်	ရွာသာသာ	ရွာသာသာ

က. အခက်အခဲအတားအဆီးများအားဆွေးနွေးခြင်း - ယခုလက်ရှိအခြေအနေတွင်ဤကျေးရွာဖွံ့ဖြိုးတိုးတက်ရေးအတွက် အဓိကအခက်အခဲအတားအဆီးများသည် မည်သည်များဖြစ်ပါသနည်း(အမျိုးသား/သမီး အနည်းဆုံးအခက်အခဲ ၅ ခုစီဖော်ပြပါ)

အမျိုးသား အဖွဲ့မှတင်ပြသောအခက်အခဲအတားအဆီးများ	အမျိုးသမီး အဖွဲ့မှတင်ပြသောအခက်အခဲအတားအဆီးများ
၁ စိုက်ပျိုးရေး ခုခင်း ခနစ်	၁ စိုက်ပျိုးရေး သင်တန်း (ခုခင်းခနစ်)
၂ ရွေးမြူရေး ခုခင်း ခနစ်	၂ ရွေးမြူရေး ခုခင်း ခနစ်
၃ အရံသား ဖွားသင်တန်း	၃ အိမ်ကူညီ ဝှုလုပ်ငန်း ချိန်စွာ သင်တန်း
၄ စက်ယူခြင်း သင်တန်း	၄ မုန့်ချိုး ချိန်စွာ ဝှုလုပ်ငန်း သင်တန်း
၅ ကာ စားစား သင်တန်း	၅ ယာဏ္ဍန် ယက်ခြင်း သင်တန်း

ခ. မှော်မှန်းခြင်း- ဤကျေးရွာဖွံ့ဖြိုးတိုးတက်ရေးအတွက်နောင်လာမည့် (၅) နှစ်အားရည်ရွယ်၍ ဆောင်ရွက်ရန်အတွက် ည်သည်အရာများသည်အဓိကမှော်မှန်းချက်ဖြစ်သနည်း။

အမျိုးသားအဖွဲ့မှတင်ပြသောမှော်မှန်းချက်များ	အမျိုးသမီးအဖွဲ့မှတင်ပြသောမှော်မှန်းချက်များ
၁ စိုက်ပျိုးရေး ခုခင်း များ ချိန်စွာ ချိန်စွာ	၁ ကျွဲ ကျွဲ ချိန်စွာ အဆင်း များ ချိန်စွာ ကာကွယ်
၂ ရေအား ချိန်စွာ ကျွဲ ကျွဲ ချိန်စွာ	၂ ကျွဲ ကျွဲ များ ရေ ချိန်စွာ ချိန်စွာ
၃ အစား ချိန်စွာ ကျွဲ ချိန်စွာ	၃ အစား ချိန်စွာ ကျွဲ ချိန်စွာ
၄ ကျွဲ ကျွဲ များ အစား ချိန်စွာ	၄ ကျွဲ ကျွဲ များ အစား ချိန်စွာ
၅ ကျွဲ ကျွဲ များ ကျွဲ ကျွဲ ချိန်စွာ	၅



ဤကျေးရွာ၏ လာမည့် (၃)နှစ်အတွက် ဦးစားပေး ရွေးချယ်တက်မှု လုပ်ငန်း အစီအစဉ်များအားဖော်ပြပါ။
 လူထုဝဟိုပြုစီမံကိန်း ရုံးဝင်အတွက် အဆိုပြုသော အစီအစဉ်များကိုဦးစားပေး အဆင့်အလိုက်ဖော်ပြပြီး ကျန် လူထုဝဟိုပြု စီမံကိန်း
 ရန်ပုံငွေအရင်းအမြစ်နှင့် ဖတ်သက်သည့်အစီအစဉ်များလည်းဖော်ပြရန်ဖြစ်သည်)

ကျေးရွာအတွက်ဦးစားပေးရွေးချယ်တို တက်မှု လုပ်ငန်းစဉ်များ	အဆိုပြုသူ (အမျိုးသားများ/ အမျိုးသမီးများ/ အမျိုးသား+အမျိုး သမီး)	လူထုဝဟိုပြုစီမံကိန်းအတွက် အဆိုပြုသည် (ဦးစားပေးအဆင့် အလိုက်ဖော်ပြပါ)	ခန့်မှန်း ကုန်ကျ စရိတ်	အကျိုးခံစား ခွင့်ရှိသူခန့် မှန်းခြေ အရေ အတွက်
၁ စိုက်ပျိုးရေးနည်းစနစ်	က၊ခ	၁		
၂ ရွေးချယ်ရေးနည်းစနစ်	က၊ခ	၂		
၃ စက်ချုပ်သစ်ကန်	က	၃		
၄ စိုက်ပျိုးမှုသစ်ကန်	ခ	၄		
၅ ကားဆေးခြံသစ်ကန်	က	၅		
၆				

ဥက္ကဋ္ဌ ၊ ကျေးရွာစီမံကိန်းအထောက်အကူပြုကော်မတီမှအတည်ပြုသည်။

အမည် ဦး ကျွန် လင်း လက်မှတ်  ၁၅.၀၁.၂၀၁၆



ပုံစံ - ၈ - ၃ ကျေးရွာခွဲ ဦးစားပေးအစီအစဉ် (Form PC 3)

လက်ရွှေ့မှတ်တမ်း အဆင့်(၃) ကျေးရွာပျော်မွန်းရွက်အစည်းအဝေး ဦးစားပေးအထိ ပျော်မွန်းရွက်ပုံစံကို အတည်အကျပြု
 ကော်မတီသည် လူထုစည်းရုံးရေးမှူးအဖွဲ့အစည်းဖြင့် ဤပုံစံကို ပြင်ဆင် အတည်ပြုနိုင်ရမည်။

လူထုစည်းရုံးရေးမှူး/ဝန်ထမ်း အမည် ဒေါ်ဝင်းစုဝင်း

မှတ်တမ်းအား အမှတ်(၆) (V) ကော်မတီ(၁)
 ကော်မတီ(၂) အစက်(၃) ရေ(၄)

ပြည်နယ်/တိုင်း စက်နယ်မြေ ဗဟိုပရိသေ္ဍာန် ကျေးရွာအုပ်စု ၁၁၁၁၁၁ ကျေးရွာ ၁၁၁၁၁၁
 တာ အစက်အမဲအတာအစီအစဉ်အစည်းအဝေး - ယခုပတ်ချိတ်အခြေအနေတွင် ဤကျေးရွာခွဲ ဦးစားပေးအဖွဲ့အတွက်
 အစီအစဉ် အစက်အမဲအတာအစီအစဉ်အစည်းအဝေး (အမျိုးသား/သမီး) အနည်းဆုံးအစက်အမဲ ၅ ခုရှိပေပြီ။

အမျိုးသား အဖွဲ့မှ တင်ပြသော အစက်အမဲအတာအစီအစဉ်	အမျိုးသမီး အဖွဲ့မှ တင်ပြသော အစက်အမဲအတာအစီအစဉ်
၁ သွား၊ ဂွေး၊ ရေခဲခဲခြင်း	၁ ပြာတွင်း၊ သွား၊ ရေခဲ ခဲခြင်း
၂ ကုသရန် ရောင်း၊ တောင်ရေခဲခဲခြင်း	၂ ပြာတွင်း၊ ဘက်၊ နမ်း၊ နေကင်းခြင်း
၃ ကျွန်း၊ ဓား၊ ရေခဲ၊ ဝေခဲ၊ မရှိခြင်း	၃ ပြာတွင်း၊ တံတား၊ များ၊ နေကင်းခြင်း
၄ မူကြိုကြေး၊ မရှိခြင်း	၄ ကျွန်း၊ တရား၊ ချစ်၊ တိမ်၊ မရှိခြင်း
၅ ဝေခဲ၊ ရေခဲ၊ ဝေခဲ၊ မရှိခြင်း	၅ ကရင်၊ ရွာ၊ ဝေခဲ၊ ဝေခဲ၊ ကျေးရွာ၊ အစက်အမဲခြင်း
၆ သီးနှံ၊ အတွက်၊ မရှိခြင်း	၆ ကိုင်း၊ ဝေခဲ၊ ရေခဲ၊ ဝေခဲ၊ မရှိခြင်း
	၇ တစ်ခြင်၊ တစ်ခြင်၊ စီး၊ သွား၊ ရေခဲ၊ ဝေခဲ၊ မရှိခြင်း

၈ ပျော်မွန်းရွက် - မောင်လယ် (၅) နှစ် အတွင်း ကျေးရွာခွဲ ဦးစားပေး ပျော်မွန်းလူထုအဖွဲ့အစည်းမှ တင်ပြပါ။

အမျိုးသားအဖွဲ့မှ တင်ပြသော ပျော်မွန်းရွက်များ	အမျိုးသမီးအဖွဲ့မှ တင်ပြသော ပျော်မွန်းရွက်များ
၁ ပြာတွင်း၊ ဝေခဲ၊ များ၊ နေကင်း၊ မရှိခြင်း	၁ ပြာတွင်း၊ ဝေခဲ၊ များ၊ နေကင်း၊ မရှိခြင်း
၂ ပြာတွင်း၊ ဘက်၊ နမ်း၊ များ၊ နေကင်း၊ မရှိခြင်း	၂ ပြာတွင်း၊ ဘက်၊ နမ်း၊ များ၊ နေကင်း၊ မရှိခြင်း
၃ ဝေခဲ၊ ဝေခဲ၊ ဝေခဲ၊ ဝေခဲ၊ မရှိခြင်း	၃ ပြာတွင်း၊ တံတား၊ များ၊ နေကင်း၊ မရှိခြင်း
၄ မူကြိုကြေး၊ ဝေခဲ၊ ဝေခဲ၊ ဝေခဲ၊ မရှိခြင်း	၄ ဝေခဲ၊ ဝေခဲ၊ ဝေခဲ၊ ဝေခဲ၊ မရှိခြင်း
၅ ကျေးရွာ၊ ဝေခဲ၊ ဝေခဲ၊ မရှိခြင်း	၅ မူကြိုကြေး၊ ဝေခဲ၊ မရှိခြင်း
၆ စိုက်ပျိုးရေး ဝေခဲ၊ မရှိခြင်း	၆ စက်ချုပ်၊ ဝေခဲ၊ မရှိခြင်း
၇	၇ မွေးခြင်း၊ ဝေခဲ၊ မရှိခြင်း



၈။ လူထုစီမံကိန်း၏ လာမည့် (၃) နှစ်အတွက် အကျုံးပင်သော ဦးစားပေး ဖွံ့ဖြိုးတိုးတက်မှု လုပ်ငန်း အစီအစဉ်များအားဖော်ပြပါ။

အဆင့်	ကျေးရွာအတွက် ဦးစားပေး ဖွံ့ဖြိုးတိုးတက်မှု လုပ်ငန်းစဉ်များ	အဆိုပြုသူ (အမျိုးသားများ/ အမျိုးသမီးများ/အမျိုးသား+ အမျိုးသမီး)	ခန့်မှန်းကုန်ကျ စရိတ်	အကျိုးခံစားခွင့်ရှိသူ ခန့်မှန်းခြေ အရေအတွက်
၁	လက်ကား(၅)စီး ပြုပြင်	မ	၁၅၀,၀၀၀,၀၀၀	၉၇၈
၂	ရွာချင်းဆက်သွယ်ရေးလမ်း	က၊မ	၁၈၀,၀၀၀,၀၀၀	၉၈၈
၃	ဆေးပေးခန်း	က၊မ	၁၅၀,၀၀၀,၀၀၀	၉၈၈
၄	ရေကြီးကျောင်းပြုပြင်	က၊မ	၁၅၀,၀၀၀,၀၀၀	၃၅
၅	ရွာတွင် လမ်းပြုပြင်	က၊မ	၁၈၀,၀၀၀,၀၀၀	၉၈၈

၉။ လူထုစီမံကိန်း၏ လာမည့် (၃) နှစ်အတွက် အကျုံးပင်သော ဦးစားပေး ဖွံ့ဖြိုးတိုးတက်မှု လုပ်ငန်း အစီအစဉ်များအားဖော်ပြပါ။

အဆင့်	ကျေးရွာအတွက် ဦးစားပေး ဖွံ့ဖြိုးတိုးတက်မှု လုပ်ငန်းစဉ်များ	အဆိုပြုသူ (အမျိုးသားများ/ အမျိုးသမီးများ/အမျိုးသား+ အမျိုးသမီး)	အခန်းကဏ္ဍ
၁	စိုက်ပျိုးရေး နည်းပုံစံ	က	
၂	မွေးမြူရေး နည်းပုံစံ	မ	
၃	စက်ယူသင်တန်း	မ	
၄	ဆိပ်ကမ်း ယူသင်တန်း	မ	
၅	ကားဆောင်ပြင် သင်တန်း	က	

ဥက္ကဋ္ဌ၊ ကျေးရွာစီမံကိန်းအထောက်အကူပြုကော်မတီမှ အတည်ပြုသည်။

အမည် ဒေါ်ခင်အိန်စိုင်း လက်မှတ် [Signature] ရက်စွဲ ၁၅.၁၂.၂၀၁၇



ပုံစံ - ၈ - ၃ ကျေးရွာဖွံ့ဖြိုးရေး ဦးစားပေးအစီအစဉ် (Form PC 3)

လမ်းညွှန်ချက်၊ အဆင့်(၃) ကျေးရွာဖွံ့ဖြိုးရေးအစဉ်အစား ပြီးဆုံးသောအခါ ကျေးရွာမိမိတို့၏ အထောက်အကူပြု ကော်မတီသည် လူထုစည်းရုံးရေးများအကူအညီဖြင့် ဤပုံစံကိုပြည့်စုံအောင် ပြည့်သွင်းရမည်။

လူထုစည်းရုံးရေး/ဝန်ထမ်း အမည် <u>ဒေါ်ထက်စုဝင်း</u>			
စနစ်	စက်ဝန်းအား အမှတ်ခြစ်ပါ (✓) □ စက်ဝန်း(၁) □ စက်ဝန်း(၂) □ စက်ဝန်း(၃) □ စက်ဝန်း(၄)		
ပြည်နယ်/တိုင်း	မြို့နယ်	ကျေးရွာအုပ်စု	ကျေးရွာ
မော်ကွန်း	ပင်လည်ဘူ	ရွာသာသာ	ရွာသာသာ

က။ အခက်အခဲအတားအဆီးများအားဖွဲ့စည်းခြင်း - ယခုလက်ရှိအခြေအနေတွင် ဤကျေးရွာဖွံ့ဖြိုးတိုးတက်ရေးအတွက် အဓိက အခက်အခဲအတားအဆီးများသည် မည်သည်များဖြစ်ပါသနည်း။ (အမျိုးသား/သမီး အနည်းဆုံးအခက်အခဲ ၅ ခုစီဖော်ပြပါ)

အမျိုးသား အဖွဲ့မှ တင်ပြသောအခက်အခဲအတားအဆီးများ		အမျိုးသမီး အဖွဲ့မှ တင်ပြသောအခက်အခဲအတားအဆီးများ	
၁	သွားလာရေး ခက်ခဲ	၁	ရွာရှင်းသက်သက်များ ကောင်းခြင်း
၂	ကျွန်း၊ ဘေးရန်၊ လုံခြုံစိတ်ချမှု မရှိခြင်း	၂	ယဉ်ကျေးရေး တိုးတက်မှု မရှိခြင်း
၃	ပညာရေး တိုးတက်မှု မရှိခြင်း	၃	ကျွန်း၊ ဘေးရန်၊ လုံခြုံစိတ်ချမှု မရှိခြင်း
၄	အခြေအနေ သန့်ရှင်းရေး ခက်ခဲ	၄	သွားလာရေး ခက်ခဲ
၅	ရွာရှင်းသက်သက်များ ကောင်းခြင်း	၅	ကျွန်း၊ ဘေးရန်၊ လုံခြုံစိတ်ချမှု မရှိခြင်း
၆		၆	
၇		၇	
၈		၈	
၉		၉	
၁၀		၁၀	
၁၁		၁၁	
၁၂		၁၂	
၁၃		၁၃	
၁၄		၁၄	

ခ။ မျှော်မှန်းခြင်း - နောင်လာမည့် (၅) နှစ် အတွင်း ကျေးရွာဖွံ့ဖြိုးရေး မျှော်မှန်းလျာထားချက်များအား တင်ပြပါ။

အမျိုးသား အဖွဲ့မှ တင်ပြသောမျှော်မှန်းချက်များ		အမျိုးသမီး အဖွဲ့မှ တင်ပြသောမျှော်မှန်းချက်များ	
၁	ရွာရှင်းသက်သက်များ ကောင်းမွန်လာမည်	၁	ရွာရှင်းသက်သက်များ ကောင်းမွန်လာမည်
၂	ဆေးပေးခန်းများ တည်ဆောက်မည်	၂	ရွာရှင်းသက်သက်များ တည်ဆောက်မည်
၃	ရွာရှင်းသက်သက်များ တည်ဆောက်မည်	၃	ရွာရှင်းသက်သက်များ တည်ဆောက်မည်



၄		၄
၅		၅
၆		၆
၇		၇
၈		၈
၉		၉
၁၀		၁၀
၁၁		၁၁
၁၂		၁၂
၁၃		၁၃
၁၄		၁၄

က။ လူထုဝီရိယာဇာတိ လာမည့် (၃) နှစ်အတွက် အကျုံးဝင်သော ဦးစားပေး ဖွံ့ဖြိုးတိုးတက်မှု လုပ်ငန်း အစီအစဉ်များအားဖော်ပြပါ။

အဆင့်	ကျေးရွာအတွက် ဦးစားပေး ဖွံ့ဖြိုးတိုးတက်မှု လုပ်ငန်းစဉ်များ	အဆိုပြုသူ (အမျိုးသားများ/ အမျိုးသမီးများ/အမျိုးသား+ အမျိုးသမီး)	ခန့်မှန်းကုန်ကျ စရိတ်	အကျိုးခံစားခွင့်ရှိသူ ခန့်မှန်းခြေ အရေအတွက်
၁	ရွာသူဦးစာကပ်လမ်း(၂၂၆၉) မြေကမ်းစိုက်ပျိုးရေး-အိမ်အိမ်အိမ်	က၊မ	၃,၈၄၀,၀၀၀	၁၀၄၅
၂	ရွာသူဦးစာကပ်(၆)စိုက်ပျိုးရေး	က၊မ	၁,၄၂၂,၁၃၅	၁၀၄၅
၃	ရွာသူဦးစာကပ်	က၊မ	၁,၄၀၀,၀၀၀	၁၀၄၅
၄	ရွာသူဦးစာကပ်	က၊မ	၁,၂၀၀,၀၀၀	၁၀၄၅
၅	ရွာသူဦးစာကပ်-ပြန်လှူ	က၊မ	၁,၀၀၀,၀၀၀	၁၀၄၅
၆				
၇				
၈				
၉				
၁၀				



ပေး လုပ်ထမ်းပေးရန်အတွက် လာမည့် (၃) နှစ်အတွက် အကဲဖြတ်ပေးသော ဦးစားပေး ဖွဲ့စည်းတိုးတက်မှု လုပ်ငန်း အစီအစဉ်များအားဖော်ပြပါ။

အဆင့်	ကျေးဇူးတင်အတွက် ဦးစားပေး ဖွဲ့စည်း တိုးတက်မှု လုပ်ငန်းစဉ်များ	အဆိုပြုသူ (အမျိုးသားများ/ အမျိုးသမီးများ/ အမျိုးသား+ အမျိုးသမီး)	အခန်းကဏ္ဍ
၁	ဝန်ထမ်းချိမ်းညှိရေး နည်းလမ်းစဉ်	က၊မ	
၂	စိုက်ပျိုးရေး နည်းလမ်းစဉ်	က၊မ	
၃	စက်မှုပြင်ဆင်ရေး နည်းလမ်းစဉ်	က၊မ	
၄	အထူးစီမံခန့်ခွဲရေး နည်းလမ်းစဉ်	က၊မ	
၅	သစ်တောစိုက်ပျိုးရေး (ပြင်ဆင်ရေး သစ်တောစိုက်ပျိုးရေး)	က	
၆	စက်မှုလုပ်ငန်းစဉ်	မ	
၇			
၈			
၉			
၁၀			

ဥက္ကဋ္ဌ၊ ကျေးဇူးတင်အတွက် အကဲဖြတ်ပေးသော အဖွဲ့အစည်း

အမည် ဦးကျော်စွာ လက်မှတ် [Signature] ဇန်နဝါရီ ၂၀၂၁



၁၂။ပုံစံ ၈-၄ ကျေးရွာဖွံ့ဖြိုးရေး စီမံကိန်းလုပ်ငန်းခွဲ ရွေးချယ်ခြင်းပုံစံ

ပုံစံ - ၈ - ၄ ကျေးရွာဖွံ့ဖြိုးရေးစီမံကိန်းလုပ်ငန်းခွဲရွေးချယ်ခြင်းပုံစံ (Form PC 4)

လယ်ဦးနှစ်ဖွဲ့စည်း စီမံကိန်းလုပ်ငန်းခွဲရွေးချယ်မှုအတွက် အထောက်အကူပြုရန် အကျဉ်းချုပ်ဖော်ပြချက်များ (Form PC 4) အဆိုပါပုံစံအား ပြည့်စုံအောင်ဖြည့်သွင်းရမည်။ ဤပုံစံအား ပြည့်စုံစွာဖြည့်သွင်းပြီးပါက ကျေးရွာဖွံ့ဖြိုးရေးစီမံကိန်းအဖွဲ့ဝင်များက အောက်ဖော်ပြပါအချက်များကို အတည်ပြုနိုင်မည်။ CF ၄ ကျေးရွာဖွံ့ဖြိုးရေးစီမံကိန်းလုပ်ငန်းခွဲဖွဲ့စည်းရာ အောက်ဖော်ပြပါအချက်များကို MIS သို့ ထည့်သွင်းရမည်။ (ယခုမှစီမံကိန်းလုပ်ငန်းခွဲ လုပ်ငန်းစဉ်အား ကျေးရွာများ မပါဝင်ပါ။)

ကျေးရွာစည်ရွေးချယ်မှု/လုပ်ငန်းစဉ် အောက်ဖော်ပြပါအတိုင်း ဖြည့်စွက်ရမည်။

စနစ် ၁၃-၁၀-၂၀၁၇

ကျေးရွာအမည်	ဆောင်ရွက်မည့် လုပ်ငန်းများ	အတိုင်အတာ	ခန့်မှန်း တိုက်ရိုက် အကျိုးခံစားခွင့် ရှိသူများ	အဆိုပြုထားသည့် အကျိုးအမြတ်	စီမံကိန်းပုံစံ			စုစုပေါင်း
					စီမံကိန်းပုံစံ ထည့်သွင်း	ကျေးရွာပုံစံ ထည့်သွင်း	အခြားထည့်သွင်း (ဖော်ပြပါ)	
ရွာသာတ	ပစ္စည်းလျှောက်တံတား	၁၈' x ၄' x ၅'		အကျိုး <input type="checkbox"/> မ အကျိုး+မ	၁၃၅၂၂၅၀၀			၁၃၅၂၂၅၀၀
	ပစ္စည်းဆက်ရောင်းလျှောက်တံတားခင်း ဝါး	၂၆၀၀ x ၅' x ၆"		အကျိုး <input type="checkbox"/> မ အကျိုး+မ				
ပေလျှော်	ပစ္စည်းလျှောက်တံတားခင်း ဝါး	၃၂၅၀ x ၅' x ၆"		အကျိုး <input type="checkbox"/> မ အကျိုး+မ	၁၃၅၂၂၅၀၀			၁၃၅၂၂၅၀၀
	ပစ္စည်းလျှောက်တံတားခင်း ဝါး	၂၄' x ၄' x ၄'		အကျိုး <input type="checkbox"/> မ အကျိုး+မ				
	ပစ္စည်းလျှောက်တံတားခင်း ဝါး	၂၂' x ၄' x ၄' x ၆"		အကျိုး <input type="checkbox"/> မ အကျိုး+မ				
ဆောက်	ပစ္စည်းလျှောက်တံတားခင်း ဝါး	၆၅၄' x ၄' x ၄"		အကျိုး <input type="checkbox"/> မ အကျိုး+မ	၁၃၅၂၂၅၀၀		၁၃၅၂၂၅၀၀	၁၃၅၂၂၅၀၀

စက်လုပ်ငန်းအားအမှတ်ခြိမ်းယူပါ (V) ဝက်လုပ်ငန်း (၁) ဝက်လုပ်ငန်း (၂) ဝက်လုပ်ငန်း (၃) ဝက်လုပ်ငန်း (၄)

ကျေးရွာအုပ်စု ၅၅၁၁၁၁၁၁

ရသး ကျေးရွာဖွံ့ဖြိုးရေးစီမံကိန်းအဖွဲ့ဝင်များက အတည်ပြုရန် အောက်ဖော်ပြပါအတိုင်း ဖြည့်စွက်ရမည်။

အမည် လက်မှတ် ရက်စွဲ ၁၃.၁၀.၁၇

ဦးမျိုးစွဲ



အမျိုးအမည်	အမှတ်	အောင်		မရ	
		အောင်	မရ	အောင်	မရ
အထက်တန်း	၀	<input type="checkbox"/>	<input type="checkbox"/>	<input type="checkbox"/>	<input type="checkbox"/>
	၂	<input type="checkbox"/>	<input type="checkbox"/>	<input type="checkbox"/>	<input type="checkbox"/>
	၃	<input type="checkbox"/>	<input type="checkbox"/>	<input type="checkbox"/>	<input type="checkbox"/>
	၄	<input type="checkbox"/>	<input type="checkbox"/>	<input type="checkbox"/>	<input type="checkbox"/>
	၅	<input type="checkbox"/>	<input type="checkbox"/>	<input type="checkbox"/>	<input type="checkbox"/>
	၆	<input type="checkbox"/>	<input type="checkbox"/>	<input type="checkbox"/>	<input type="checkbox"/>
	၇	<input type="checkbox"/>	<input type="checkbox"/>	<input type="checkbox"/>	<input type="checkbox"/>
	၈	<input type="checkbox"/>	<input type="checkbox"/>	<input type="checkbox"/>	<input type="checkbox"/>
	၉	<input type="checkbox"/>	<input type="checkbox"/>	<input type="checkbox"/>	<input type="checkbox"/>
အထက	၀	<input type="checkbox"/>	<input type="checkbox"/>	<input type="checkbox"/>	<input type="checkbox"/>
	၂	<input type="checkbox"/>	<input type="checkbox"/>	<input type="checkbox"/>	<input type="checkbox"/>
	၃	<input type="checkbox"/>	<input type="checkbox"/>	<input type="checkbox"/>	<input type="checkbox"/>
	၄	<input type="checkbox"/>	<input type="checkbox"/>	<input type="checkbox"/>	<input type="checkbox"/>
	၅	<input type="checkbox"/>	<input type="checkbox"/>	<input type="checkbox"/>	<input type="checkbox"/>
	၆	<input type="checkbox"/>	<input type="checkbox"/>	<input type="checkbox"/>	<input type="checkbox"/>
	၇	<input type="checkbox"/>	<input type="checkbox"/>	<input type="checkbox"/>	<input type="checkbox"/>
	၈	<input type="checkbox"/>	<input type="checkbox"/>	<input type="checkbox"/>	<input type="checkbox"/>
	၉	<input type="checkbox"/>	<input type="checkbox"/>	<input type="checkbox"/>	<input type="checkbox"/>
အထက	၀	<input type="checkbox"/>	<input type="checkbox"/>	<input type="checkbox"/>	<input type="checkbox"/>
	၂	<input type="checkbox"/>	<input type="checkbox"/>	<input type="checkbox"/>	<input type="checkbox"/>
	၃	<input type="checkbox"/>	<input type="checkbox"/>	<input type="checkbox"/>	<input type="checkbox"/>
	၄	<input type="checkbox"/>	<input type="checkbox"/>	<input type="checkbox"/>	<input type="checkbox"/>
	၅	<input type="checkbox"/>	<input type="checkbox"/>	<input type="checkbox"/>	<input type="checkbox"/>
	၆	<input type="checkbox"/>	<input type="checkbox"/>	<input type="checkbox"/>	<input type="checkbox"/>
	၇	<input type="checkbox"/>	<input type="checkbox"/>	<input type="checkbox"/>	<input type="checkbox"/>
	၉	<input type="checkbox"/>	<input type="checkbox"/>	<input type="checkbox"/>	<input type="checkbox"/>