

ပြည်ထောင်စုသမ္မတ မြန်မာနိုင်ငံတော် အစိုးရ
စိုက်ပျိုးရေး၊ မွေးမြူရေးနှင့် ဆည်မြောင်းဝန်ကြီးဌာန
ကျေးလက်ဒေသဖွံ့ဖြိုးတိုးတက်ရေး ဦးစီးဌာန
ပျော်ဘွယ်မြို့နယ်



လူထုဗဟိုပြုစီမံကိန်း
National Community Driven Development Project
(NCDDP)



ကျေးရွာဖွံ့ဖြိုးရေးအစီအစဉ်
Village Development Plan (VDP)
ယုံကုန်းကျေးရွာ၊ဖက်တောကျေးရွာအုပ်စု



မာတိကာ

- ၁။ မြို့နယ်မြေပုံ
- ၂။ ကျေးရွာမြေပုံ(တည်နေရာ)
- ၃။ အုပ်စုတွင်ပါဝင်သောကျေးရွာများစာရင်း
- ၄။ ကျေးရွာအခြေခံအချက်အလက်များ (ကျေးရွာသမိုင်းကြောင်း)
- ၅။ လူထုပူးပေါင်းပါဝင်သော လူမှုဆန်းစစ်ခြင်းနှင့် အကဲဖြတ်ခြင်းလုပ်ငန်းစဉ်(PSA/PRA)အကျဉ်းချုပ်ဇယား
- ၆။ ကျေးရွာဖွံ့ဖြိုးရေးအစီအစဉ်အတွက်အသုံးပြုခဲ့သော PRA tools များနှင့်တစ်ခုချင်းစီအတွက် သုံးသပ် ချက်များ
- ၇။ ကော်မတီဝင်များရွေးချယ်ခြင်းနှင့်ကျေးရွာဖွံ့ဖြိုးရေးအစီအစဉ်ဆောင်ရွက်မှုမှတ်တမ်းခါတ်ပုံများ
- ၈။ ကျေးရွာအချက်အလက် (ပုံစံ-၁)
- ၉။ စီမံကိန်းစက်ဝန်းအချိန်ဇယား (ပုံစံ-၂)
- ၁၀။ ကျေးရွာဖွံ့ဖြိုးရေးဦးစားပေးအစီအစဉ် (ပုံစံ-၃)
- ၁၁။ အစည်းအဝေးမှတ်တမ်းများ
- ၁၂။ ကဏ္ဍအလိုက်ဦးစားပေးဖွံ့ဖြိုးရေးလုပ်ငန်းစဉ်များ



၁။ ဖျော်ဘွယ်မြို့နယ် အခြေပြမြေပုံ

ဖျော်ဘွယ်မြို့နယ်အခြေပြမြေပုံ

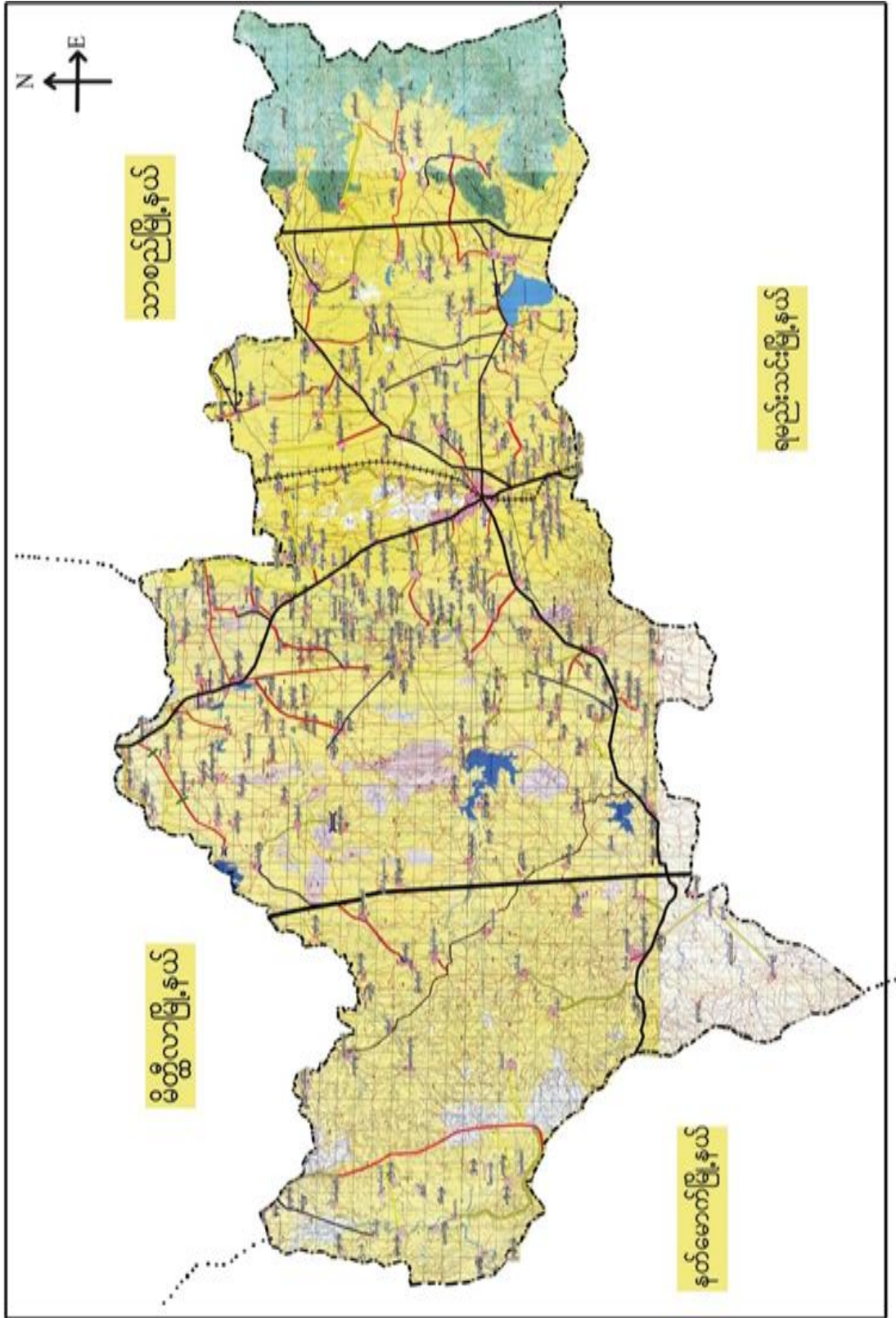



၃။ကျေးရွာအုပ်စုတွင်ပါဝင်သော ကျေးရွာများ

၁။ဖက်တော ၂။ကျောက်တိုင် ၃။ယုံကုန်း

၄။ ကျေးရွာ၏အခြေခံအချက်အလက်များ

ကျေးရွာသမိုင်းအကျဉ်း

ပက်တောအုပ်စု၊ ယုန်ကုန်း၊ ရွာသမိုင်း

မန္တလေးတိုင်းဒေသကြီး၊ ပျော်စွယ်မြို့နယ်၊ ယုန်ကုန်းကျေးရွာသည် ပျော်စွယ်မြို့၏ အနောက်ဘက် (၂) မိုင်ခန့် အကွာမှာ တည်ရှိပါသည်။ အိမ်ထောင်စုအရေအတွက် (၉၅) ခန့်ရှိပြီး ဗုဒ္ဓဘာသာ နှင့် ပရိယာယ မျိုးစု (၂) စု ဖွဲ့စည်း ကြပါသည်။ ကျေးရွာ၏ အဓိကလုပ်ငန်းမှာ စိုက်ပျိုးရေး နှင့် မွေးမြူရေး လုပ်ငန်း ဖြစ်ပါသည်။ ယုန်ကုန်းရွာသည် ယခင်က 'ကတ္တကုလမ်း' ၏ ဖြောက်ကွဲမှုဖြစ်ပြီး 'ရွာဆိုးကုန်း' ရွာ 'ဟု ခေါ်ဆိုခဲ့ကြပါသည်။ 'ရွာဆိုးကုန်း' မှာ တုန်းက လူကြီးများ နှင့် ကလေးများ မကြာခင် နာမကျန် ဖြစ်ပြီး သေဆုံးမှုများ ပြုလုပ်ရာ 'ကတ္တကုလမ်း' ၏ တောင်ဘက်သို့ ပြောင်းရွှေ့လာခဲ့ကြသည်။ ပြောင်းရွှေ့လာသော ယခုနေရာ သည် 'ယုန်ကုန်း' အတွက် ပေါ်များသော ကြောင် ယခု ချိန်ထိ ယုန်ကုန်း ရွာဟု အမည်တွင်ခဲ့ပါသည်။



- ထိခိုက်လွယ်သော အုပ်စုများ လူဦးရေ (သက်ကြီး၊ မြေယာမဲ့၊ မသန်စွမ်းအုပ်စုများ)

သက်ကြီး	မြေယာမဲ့	မသန်စွမ်း
၇၀		

- ကျေးရွာတွင်းရရှိနိုင်သော ဝန်ဆောင်မှုများ (ကျန်းမာရေးဆေးခန်း၊ စာသင်ကျောင်း)

ဆေးရုံ/ဆေးခန်း	စာသင်ကျောင်း	စာကြည့်တိုက်	မူကြိုကျောင်း	ဈေး
မရှိ	ရှိ	မရှိ	မရှိ	မရှိ

- ရွာသူရွာသားများ၏ အဓိကစီးပွားရေးလုပ်ငန်း (စိုက်ပျိုးမွေးမြူရေး၊ အခြားသီးနှံများ)

မွေးမြူရေး		စိုက်ပျိုးရေး		အခြား
ခိုင်းနွား၊ဆိတ်	ဝက်၊ကြက်	ပဲတီစိမ်း၊ဝါ	နှမ်း/မြေပဲ	နေကြာ

- အဓိကရရှိနိုင်သော အရင်းအမြစ်များ

ကျောက်	သဲ	ကျောက်ဆွေး	ဂျင်းမြေ	အခြား
မရှိ	ရှိ	မရှိ	မရှိ	မရှိ

- ကျေးရွာနှင့်သက်ဆိုင်သော အခြားအရင်းအမြစ်များ

သောက်သုံးရေရရှိနိုင်မှု	မြေလွတ် မြေရိုင်း	ဆည်ရေသောက်ဧရိယာ	အခြား
ရှိ	မရှိ	မရှိ	မရှိ



၅။ လူထုပူးပေါင်းပါက်သော လူမှုဆန်းစစ်ခြင်းနှင့် အကဲဖြတ်ခြင်းလုပ်ငန်းစဉ် (PSA / PRA) အကျဉ်းချုပ်ဇယား

စဉ်	ကရိယာများ (PRA Tools)	ရက်စွဲ	ဦးတည်အုပ်စုနှင့် ရည်ရွယ်ချက်များ	တက်ရောက်သူ			အဓိက ဆွေးနွေးချက်များ
				ကျား	မ	ပေါင်း	
၁	ကျေးရွာလူမှုရေး၊ အရင်းအမြစ်ပြမြေပုံ (Social Map/ Resource Map)	၆.၁၁.၂၀၁၉	ရပ်မိရပ်ဖ၊ ကော်မတီ တီဝင်များ၊ကျေးရွာလူထုများ၊ မြေပုံအားအသုံးပြု၍ ၎င်းတို့၏ အဓိကပြဿနာများ၊ အရင်းအမြစ်များနှင့် အခြေခံအဆောက်အအုံများ၊ ဆောက်အဦများ၊	၁၀	၈	၁၈	ကျေးရွာလူထု၏ ထင်ရှားသောမြေနေရာ၊အခြေခံအဆောက်အအုံအဆောက်အဦများ၊တိုင်းရင်းသားများနှင့် ဘာသာရေး အဖွဲ့အစည်းများ၊မသန်စွမ်းသူရှိ သည့်အိမ်ထောင်စုများ၊အမျိုးသမီး သမီးဦးဆောင်သည့်အိမ်ထောင်စုများ၊လူမှုရေးဆိုင်ရာအချက်အလက်အလက်များ။ ပြဿနာများနှင့် ဖြစ်နိုင်ခြေရှိသောအဆောက်အဦး အဦးသစ်များ
၂	ဥစ္စာနေကြွယ်ဝမှုအဆင့်သတ်မှတ်ခြင်း (Wealth Ranking)	၆.၁၁.၂၀၁၉	ကျေးရွာအတွင်း စီးပွားရေးအခြေအနေအကွာခြားသော သာအုပ်စုများကိုစိစစ်ရန် ချမ်းသာ၊ အလယ်အလတ်၊နွမ်းပါး၊ အလွန်နွမ်းပါးအုပ်စုများ	၁၀	၈	၁၈	ကျေးရွာအတွင်းရှိ အိမ်ထောင်စုများအား လူမှုစီးပွားအခြေအနေအလိုက် အုပ်စုများသတ်မှတ်ပေးခြင်း
၃	ကျေးမရေးရာကဏ္ဍ # ၁ ပိုင်ဆိုင်မှုနှင့်ခွဲခြမ်းစိတ်ဖြာမှု	၆.၁၁.၂၀၁၉	အမျိုးသားနှင့်အမျိုးသမီးများ (အရင်းအမြစ်ပိုင်ဆိုင်အသုံးချမှု)	၁၀	၈	၁၈	အမျိုးသားနှင့်အမျိုးသမီးများ (အရင်းအမြစ်ပိုင်ဆိုင်အသုံးချမှု၊ထိထိန်းချုပ်မှုအားခွဲခြမ်းစိတ်ဖြာခြင်း)။
၄	ရာသီခွင်ပြပြက္ခဒိန် (Seasonal Calendar)	၆.၁၁.၂၀၁၉	ကော်မတီဝင်၊ အမျိုးသမီး၊ အမျိုးသားများ	၈	၈	၁၆	ကျေးရွာတွင် တစ်နှစ်ပတ်လုံးကွဲပြားခြားနားစားနားသောအချိန်အလိုက် ဖြစ်ပျက်ဆောင်ရွက်ခဲ့သည့်ရာသီ ၇သီဥတု၊ စိုက်ပျိုးသီးနှံများ၊ လယ်ယာလုပ်ငန်းများ၊ နေ့စားလုပ်ငန်းများ၊ မွေးမြူရေးလုပ်ငန်းများ၊ ဝမ်းစာဖူလုံမှု နှင့် ပွဲတော်များ



၅	<p>ကျားမရေးရာ# ၂ ပင့်ကူအိမ် ကွန်ယက် (Spider Web)</p>	၆.၁၁.၂၀၁၉	<p>အမျိုးသားများ နှင့် အမျိုးသမီးများ</p>	၁၀	၁၅	၂၅	<p>ကျေးရွာအတွင်းရှိ အမျိုးသမီး များ၏ အခြေအနေကိုသိရှိစေရန် တန်းတူအခွင့်အရေး ရရှိမှု နှင့် မရရှိသည့် အကြောင်းအရင်း၊ ပညာရေးအတွက်ဆုံးဖြတ်ချ တ်ချက်ချခြင်း၊ အိမ်မှုကိစ္စဆောင်ရွက်မှု</p>
၆	<p>အဖွဲ့အစည်းချိတ် ဆက်ပုံ - ပင်းပုံစံ(Venn Diagram)</p>	၆.၁၁.၂၀၁၉	<p>ကျေးရွာအုပ် ချုပ်ရေးအဖွဲ့၊ ကျေးရွာ စီ/ ထောက်အဖွဲ့</p>	၁၀	၁၅	၂၅	<p>ကျေးရွာအတွင်းရှိ အဓိကအုပ်စုများ၊အဖွဲ့အစည်းများ ဘာညီညီနေမှုကိုသိရှိရန်၊ ၎င်းအဖွဲ့အစည်းများအုပ်စုများ ဘေးဆက်စပ်နေမှု၊ပူးပေါင်းဆောင်ရွ ဆောင်ရွက်မှုအားသိရှိနိုင်ရန်၊</p>
၇	<p>ပြဿနာသစ်ပင် (Problem Tree)</p>	၇.၁၁.၂၀၁၉	<p>အမျိုးသား နှင့် အမျိုးသမီး</p>	၁၀	၁၅	၂၅	<p>ကျေးရွာဖွံ့ဖြိုးမှုနောက်ကျခြင် င်းအကြောင်းသိရှိရန်</p>
၈	<p>ကျေးရွာ၏ မျော်မှန် န်းချက် (၄)နှစ်စာ ကျေးရွာဖွံ့ဖြိုး ရေးအစီအစဉ်</p>	၆.၁၁.၂၀၁၉	<p>အမျိုးသားအုပ်စု၊အ မျိုးသမီးအုပ်စု၊လူင ယ်အုပ်စု၊ ရပ်မိရပ်ဖအုပ်စု</p>	၂၅	၂၉	၅၄	<p>ကျေးရွာသားများ၏ မဲပေးရွေးချယ်ထားသည့် ဖွံ့ဖြိုးတိုးတက်ရေးလုပ်ငန်းစဉ်များ ဘေးအား ဦးစားပေးအလိုက်သတ်မှတ်ချက်</p>



၆။ ကျေးရွာဖွံ့ဖြိုးရေးအစီအစဉ်အတွက် အသုံးပြုခဲ့သော PRA tools များနှင့် တစ်ခုချင်းစီအတွက် သုံးသပ်ချက်များ

၆.၁။ ကျေးရွာ သယံဇာတပြင်ပုံ

လူမှုရေးအခြေပြုနှင့် သယံဇာတအရင်းအမြစ်မြေပုံ

ကျေးရွာ - ယုံကျဉ်း
အုပ်စု - ဖက်တော

ခြေရာပုံ - ဖျော်ဘွယ်
ရက်စွဲ - ၆. ၁၁. ၂၀၁၉

အညွှန်း:

- နဂါးတော
- △ နွားရင်း
- ရေအိုင်

ပထမနှစ် - ၂၀၀၉
ဒုတိယနှစ် - ၂၀၁၀
တတိယနှစ် - ၂၀၁၁
ဆွေးနွေးသည့်

နေရာ - ဦးကြည်စိန်နေ
အချိန် - ၉:၀၀ နာရီ

မှတ်တမ်းတင်သူ - ဒေါ်ကေဘီအောင်
ဦးဆောင်ဆွေးနွေးသူ - ဦးစိုးကျော်
ပါထံဆွေးနွေးသူ - ကျား ()



လူမှုရေး အခြေပြုနှင့် သယံဇာတအရင်းအမြစ်ဖြေဖျက်

ကျေးရွာ - သုံကျော်

ဒြို.နံ.သ် - ပျော်ဝွန်

အုပ်စု - ဒေက်တော

ဂက်စွဲ - ၆.၁၁.၂၀၁၇

ဆွေးနွေးခြင်းနှင့် ဆန်းစစ်ခြင်း

- ကျေးရွာတွင် အိမ်ထောင်စုပေါင်း <၉၇> အိမ်ပေမိုင်ကြာ ပါသည်။
- ဗမာလူမျိုးနှင့် ပန်ချာလူမျိုး ဟူ၍ လူမျိုးစု (၂) စုမှ ထိုင်ကြပါသည်။
- ဗုဒ္ဓဘာသာကို ကိုးကွယ် ယုံကြည်ကြသည်။
- စိုက်ပျိုးရေး နှင့် မြေဖွားရေး ကို အဓိက လုပ်ကိုင်ကြပါသည်။
- လူထုစားသုံးမြေစီမံကိန်း ပထမအဆင့်စီမံကိန်းတွင် ရေဝင် တည်ဆောက်ခဲ့သည်။
- ဒုတိယအဆင့်စီမံကိန်းတွင် ကျောက်စီရေဖြောင်းဖြူ လုပ်ခဲ့သည်။
- တတိယအဆင့်စီမံကိန်းတွင် ကျောက်ဆွေးလမ်းခင်း ခဲ့ပါသည်။



ကျေးရွာအရင်းအမြစ် ပိုင်ဆိုင်မှုသုံးသပ်ခြင်း။

ကျေးရွာ- ယုံကျနိုး			ပိုင်ဆိုင်မှုသုံးသပ်ခြင်း			မြေ၊ နယ်- ပျော်ဘွယ်	
ကျေးရွာအုပ်စု- ဖက်တော						ရက်စွဲ- 6.11.2019	
အရင်းအမြစ်ထိန်းချုပ်မှု			အရင်းအမြစ်သုံးစွဲမှု				
အမျိုးသား	အမျိုးသမီး		အမျိုးသား	အမျိုးသမီး	အမျိုးသား	အမျိုးသမီး	
ရေတွင်း	မီး		လယ်ယာ / မြေ	လယ်ထွက်	ထင်း	လမ်း	
ထင်း	အိမ်အုံ		ကောက်ပဲသီးနှံ	မီး	မီး	ခွာ	
လယ်ထွက်			ခွာ	အိမ်အုံ		ကောက်ပဲသီးနှံ	
ဆိုင်ကယ်						ဆိုင်ကယ်	
လမ်း						လယ်ယာ / မြေ	
လှည်း						လှည်း	
သုံးစွဲ						သုံးစွဲ	
						ရေတွင်း	
မှတ်တမ်းတင်သူ- ဒေါ်ကေသီကောင်						နောက်- ဦးကြည်စိန်	
ဦးအောင်အေး၊ ဇွေးသူ၊ ဦးမိုးကျော်						နေအိမ်	
ပါဝင်အေး၊ ဇွေးသူ၊ ကျာ (၁၁)၊ ၈ (၈)						အချိန်- ၉:30	



ပိုင်ဆိုင်မှု သုံးသပ်ခြင်း

ကျေးရွာ - ပခုံကုန်း

ခြံ၊နယ် - ဖျော်ဘွယ်

အုပ်စု - ဖက်တော

ရက်စွဲ - ၆.၁၁.၂၀၁၇

ဆွေးနွေးခြင်းနှင့်ဆန်းစစ်ခြင်း

- အရင်းအမြစ်သုံးစွဲမှုတွင် အမျိုးသားများသည် လယ်ထွန်စက် တစ်မျိုးတည်းကိုသာ သုံးစွဲပြီး အမျိုးသမီးများမှာ ဆေး၊ မီးနှင့် အန်ချပ်စက်ကို သုံးစွဲသည်။
- နွား၊ လျှည်း၊ ကောက်ပဲသီးနှံ၊ လယ်ပဲ၊ ခြေ၊ သုံးဘီးနှင့် ဆိုင်ကယ်တို့ကို အမျိုးသားနှင့် အမျိုးသမီး နှစ်ဦးစလုံး သုံးစွဲကြသည်။
- အရင်းအမြစ်ထိန်းချုပ်ရာတွင် အမျိုးသားများသည် ရေတွင်း၊ ဆေး၊ လယ်ထွန်စက်၊ သုံးဘီး၊ ဆိုင်ကယ်နှင့် လျှည်းတို့ကို အမျိုးသားများက ထိန်းချုပ်ပြီး အမျိုးသမီးများက မီးနှင့် အန်ချပ်စက်တို့ကို ထိန်းချုပ်သည်။
- လယ်ပဲ၊ ခြေ၊ ကောက်ပဲသီးနှံနှင့် နွားတို့ကို အမျိုးသားနှင့် အမျိုးသမီး တို့က ထိန်းချုပ်ကြသည်။



၆.၂။ ကျေးရွာ၏လူမှုစီးပွားအဆင့်သတ်မှတ်ခြင်း။ (Wealth Ranking)

ကျေးရွာ ယုံကြည်စိတ်ချရသော ကျေးရွာအုပ်စု - မင်္ဂလာတောင်		ဥစ္စာမရှိကြပေမယ့် အဆင့်သတ်မှတ်ခြင်း		မြို့နယ် - ဖျောက်တူပယ် ရက်စွဲ - ၆.၁၁.၂၀၁၇	
အမျိုးအစား	သတ်မှတ်ချက်ပညာရေး ကိန်းများ	အိမ်ထောင်စု ပရောဂျက်	ရာခိုင်နှုန်း		
ချမ်းသာ	ထိုက်အိမ်၊ ကျွဲ၊ နွား (၄) ကောင်၊ အထက်၊ အိုင်ကယ်၊ TV၊ ဗွန်း၊ လယ် (၅) ဧက အထက်၊ အထက်တန်းကျောင်းထားနိုင်၊ ဝှံ့၊ တီး၊ ကား၊ ရှိ၊	၁၄	၁၄ %		
အလယ်အလတ်	ထိုင်ကား၊ သွင်ချို၊ လယ် (၃) ဧက၊ ကျွဲ၊ နွား၊ ဆိတ်၊ ရွာကောင်ရှိ၊ TV၊ ဖုန်း၊ အိုင်ကယ်၊ သုံးတီး၊ အထက်တန်းကျောင်းထားနိုင်၊	၇၃	၇၅ %		
နွမ်းပါး	ထိုင်ကား၊ သွင်ချို၊ လက်လှည့်လက်စား၊ မြေမရှိ၊ နွား၊ ဩက်၊ ဝက်၊ သို့အနည်းငယ်ရှိ၊	၁၀	၁၁ %		
		၉၇	၁၀၀ %		

မှတ်တမ်းတင်သူ - ဒေါ်ကောသီ အောင်
 ပူးဆောင်ဆောင်ရွက်သူ - ဦးစိုးကျော်
 ပါမောက္ခ - ဦးအု - ကျား (၁၀)၊ မ (၇)

ခေရာ - ဦးကြည်စိန်ဖေအိမ်
 အချိန် - ၁၀ : ၂၀



ဥစ္စာနေကြွယ်ဝမှုသုံးသပ်ချက်။

ဥစ္စာနေကြွယ်ဝမှုအဆင့်သတ်မှတ်ခြင်း

ဆွေးနွေးခြင်း၊ ဌာန၊ ဘဏ်၊ စစ်ခြင်း

- ကျေးရွာတွင် ဆင်းရဲ ငွမ်းပါးသော အိမ်ထောင်စုမှာ (၁၅) အိမ် ဖြစ်ပါသည်။
- ဆင်းရဲ ငွမ်းပါးရခြင်းမှာ လက်လှုပ်လက်စား ဌာန၊ ဆယ် အငြိုး နှင့် ရသော ချယ် ငါးများ လုပ်ငန်းကြွယ်ဝသောကြောင့်၊ ဝေငွေ ငါးက စားထက် ရှေ့မှာ မဖြေလည် ရခြင်း ဖြစ်သည်။
- အလယ်အလတ် အိမ်ထောင်စုမှာ (၆၀) အိမ် ဖြစ်ပါသည်။
- ကျေးရွာလူထု သတ်မှတ်ထားသော ချမ်းသာသော အိမ်ထောင်စုမှာ (၁၅) အိမ် သာ ဖြစ်ပါသည်။
- ဆင်းရဲ ငွမ်းပါးသော အိမ်ထောင်စုများကို အစီအစဉ်များ ဆွဲခြင်း၊ လုပ်ငန်း အကောင်အထည် ဖော်ရာတွင် အဓိက ဦးစားပေး ဆောင်ရွက်ရန် ဆင်းရဲ ငွမ်းပါးမှုကို ရှောင်ရှားရန် နှိုးဆော် ပြုနိုင်မည်။
- ဝေငွေ ရရှိသော လုပ်ငန်းများကို ထောက်ပံ့ သုံးစေရန် ဖြစ်ပါသည်။



ရာသီခွင်ပြ ပြက္ခဒိန်

ဆွေးနွေးခြင်းနှင့်ဆန်းစစ်ခြင်း

- ဝယ်ယာ ခိုက်ပျိုး ရှေးကို အဖိကလုပ်စေအာဇာနည်။
- (ဝင်ငွေ) ဝယ်လုပ်ငန်း ၅၀၀၀/
- (ထွက်ငွေ) ရာသီဥတုတိုင်းထွက် ထွက်ငွေများပြား-
- ဝင်ငွေမထုံစောက်လျှင် ဆံပင်ရှင်းခြင်းကိုလုပ်နိုင်ပါသည်။
- မိန်းမများ သမီးအသက်မွေးဝမ်းကျောင်း ကောက်ချိတ်၊ ဆံပင်ရှင်း
- ဝင်ငွေနှုန်းမြင့်ခြင်း အကြောင်းအရာ၊ အိမ်မှုကိစ္စများနှင့် အချိန်ကုန်
- အားလပ်ချိန်ဝင်ငွေလုပ်ငန်းများ မန်တီးခြင်း
- အမျိုးသားများမှ တာဝန်ခွဲယူမှုနှင့် ကျားမရေးရာသိ မြင်လက်ခံလာအောင် ပြောပြဆွေးနွေး
- တန်ဆူ ညိုမှုနှင့် သာတူ ညိုမှုကြောင်းဆွေးနွေး



၆.၄။ ဗင်းပုံစံကိုသုံးပြု၍ အဖွဲ့အစည်းများချိတ်ဆက်မှု

ဗင်းပုံစံအဖွဲ့အစည်းနှင့်ချိတ်ဆက်မှုများ လေ့လာခြင်း

ကျေးရွာ - ယုံကုန်း
ကျေးရွာအုပ်စု - ဖက်စော

မြို့နယ် - ဖျော်ဘွယ်
ရက်စွဲ - ၆. ၁၁. ၂၀၁၇

ကျေးရွာတွင်းရှိအဖွဲ့အစည်းများ	ကျေးရွာပြင်ပရှိအဖွဲ့အစည်းများ
* အုပ်ချုပ်ရေးအဖွဲ့	* ကျေးလက်ဦးစီးဌာန
* အမျိုးသမီးရေးရာ	* လျှပ်စစ်ရုံး
* ရပ်မိရပ်ဖ	* စိုက်ဘဏ်
* ဓမ္မစင်္ကြာ	* သမ
* မီးကော်မတီ	* လူထုဗဟိုမြူဝီသံကိန်း
* နှာရေးကူညီမှုအသင်း	* ပညာရေးဖွံ့ဖြိုးရေး
* မိခင်နှင့်ကလေးစောင့်ရှောက်ရေး	* ကျန်းမာရေးဌာန
* စီတောက်ကော်မတီ	* ထွေအုပ်ရုံး
* ကျောင်းကော်မတီ	* ယ.ဝ.က
* ရေကော်မတီ	* ဆည်မြောင်းဌာန

မှတ်တမ်းတင်သူ - ဒေါ်ကောသီအောင်
ဦးဆောင်ခွေးခွေးသူ - ဦးမိုးကျော်
ပါဝင်ဆောင်ရွက်သူ - ကျား (၈) ၊ မ (၈)

ဦးကြည်စိန်
နေအိမ်
အချိန် - ၇: ၄၅



မင်းယုတ်အောင်: ပြုပြင် အဖွဲ့အစည်းနှင့် ချိတ်ဆက်လေ့လာခြင်း:

ကျေးဇူး - ယုံကြည်စိတ်ချ
အုပ်စု - ဖက်တော

ဖွဲ့စည်း - ပျော်ဘွယ်
ရက်စွဲ - 6.11.2019

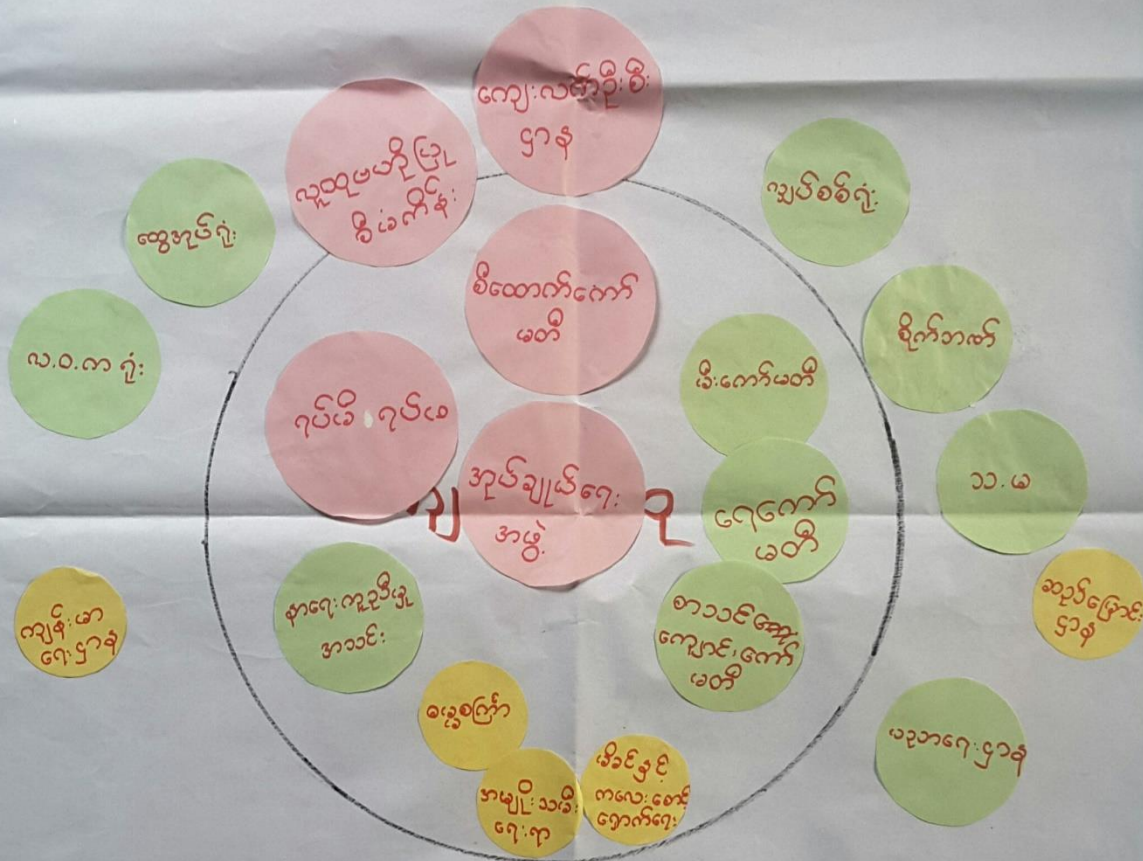

မှတ်တမ်းတင်သူ - ဒေါ်ကော့အောင်

ဦးဆောင်ဆွေးနွေးသူ - ဦးကြည်စိန်

ပါဝင်ဆွေးနွေးသူ - ကျား (၁၀) မ (၈)

နေရာ - ဦးကြည်စိန် နေအိမ်

အချိန် - ၉:၄၅



သုံးသပ်ချက်

မင်းယုခံအသုံးပြုအဖွဲ့အစည်းနှင့် ချိတ်ဆက်ရေး

လားရှိုး:

ကျေးရွာ - ယုံကုန်း
အုပ်စု - ဖက်တော

ပြိုင်နယ် - မျောက်ဘွယ်
ရက်စွဲ - ၆.၁၁.၂၀၁၇

ဆွေးနွေးခြင်းနှင့် ဆန်းစစ်ခြင်း

- ကျေးရွာအုပ်စုချုပ်ရေးအဖွဲ့နှင့် ရပ်ကွက်အဖွဲ့အစည်းများသည် စီစဉ်ကော်မတီဖွဲ့စည်းခြင်းဖြင့် မိမိကော်မတီတို့သည် ကျေးရွာဖွံ့ဖြိုးရေးလုပ်ငန်းများ အဓိကဆောင်ရွက်သည်။
- ဝတ်ဂွတ်အောင်အဖွဲ့သည် ဘာသာရေးလုပ်ငန်းတွင် ဆောင်ရွက်သည်။
- မီးကော်မတီသည် လျှပ်စစ်ရုံးနှင့် ချိတ်ဆက်သည်။
- စာသင်ကျောင်း၊ ကော်မတီသည် ပညာရေးဌာနနှင့် ချိတ်ဆက်ဆောင်ရွက်နေသည်။
- အုပ်ချုပ်ရေးအဖွဲ့သည် ကျေးလက်၊ လေ့အုပ်၊ လ.ဝ.က ရုံး၊ စိုက်ပျိုးရေး၊ ဝယ်နှင့် ဆည်ဖြောင်းဌာနတို့နှင့် ချိတ်ဆက်နေသည်ဟု သိရသည်။



၆.၅။ ပဋိကူအိမ်ကွန်ယက် နှင့် သုံးသပ်ချက်

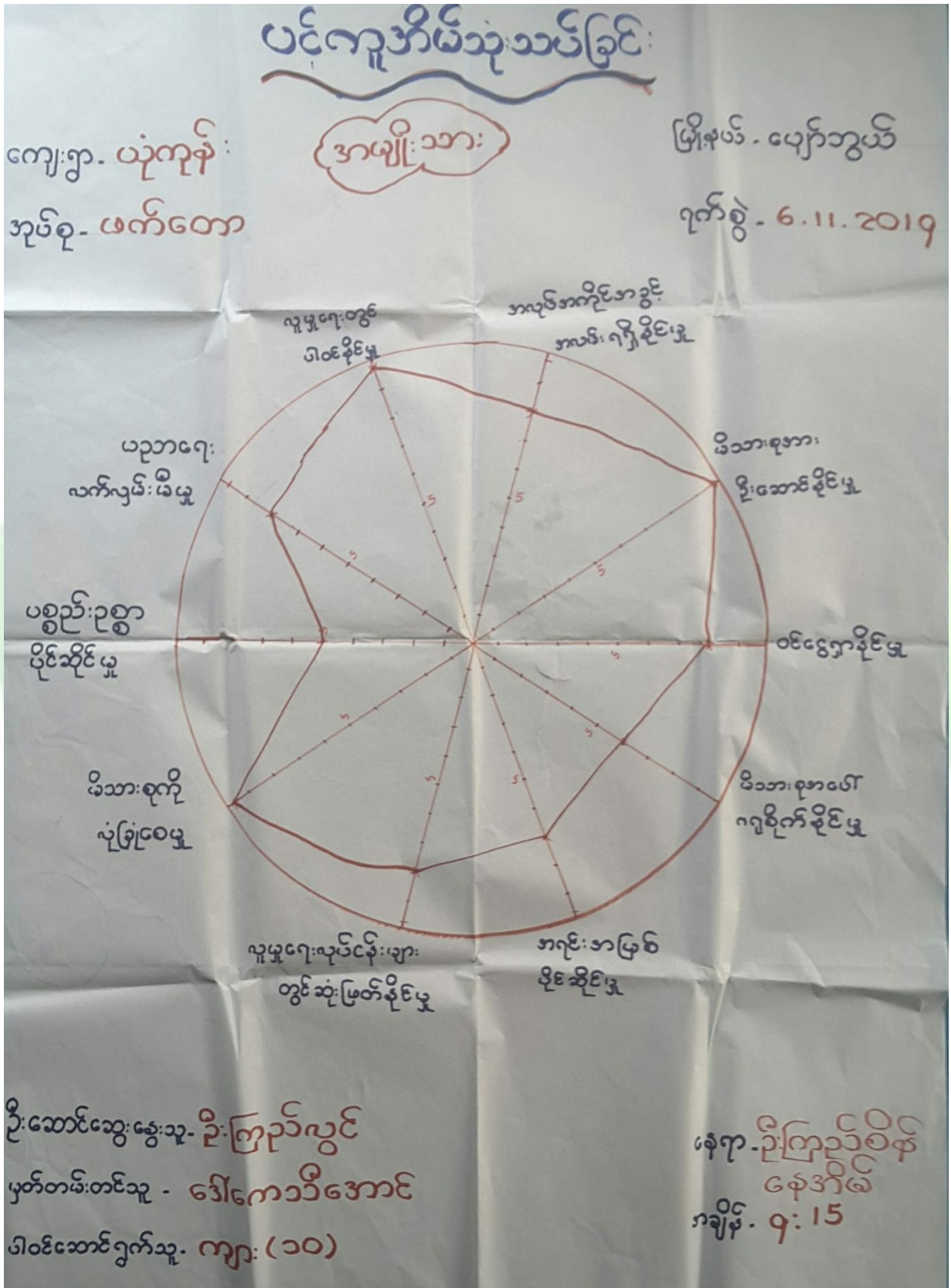



ပင်ကုအိမ်သုံးသင်ခြင်း

ကျေးဇူး - ပညာကုန်
ဘုတ်စု - ဖက်တော

အမျိုးသမီး

မြို့နယ် - ပျော်ဘွယ်
ရက်စွဲ - ၆. ၁၁. ၂၀၁၇

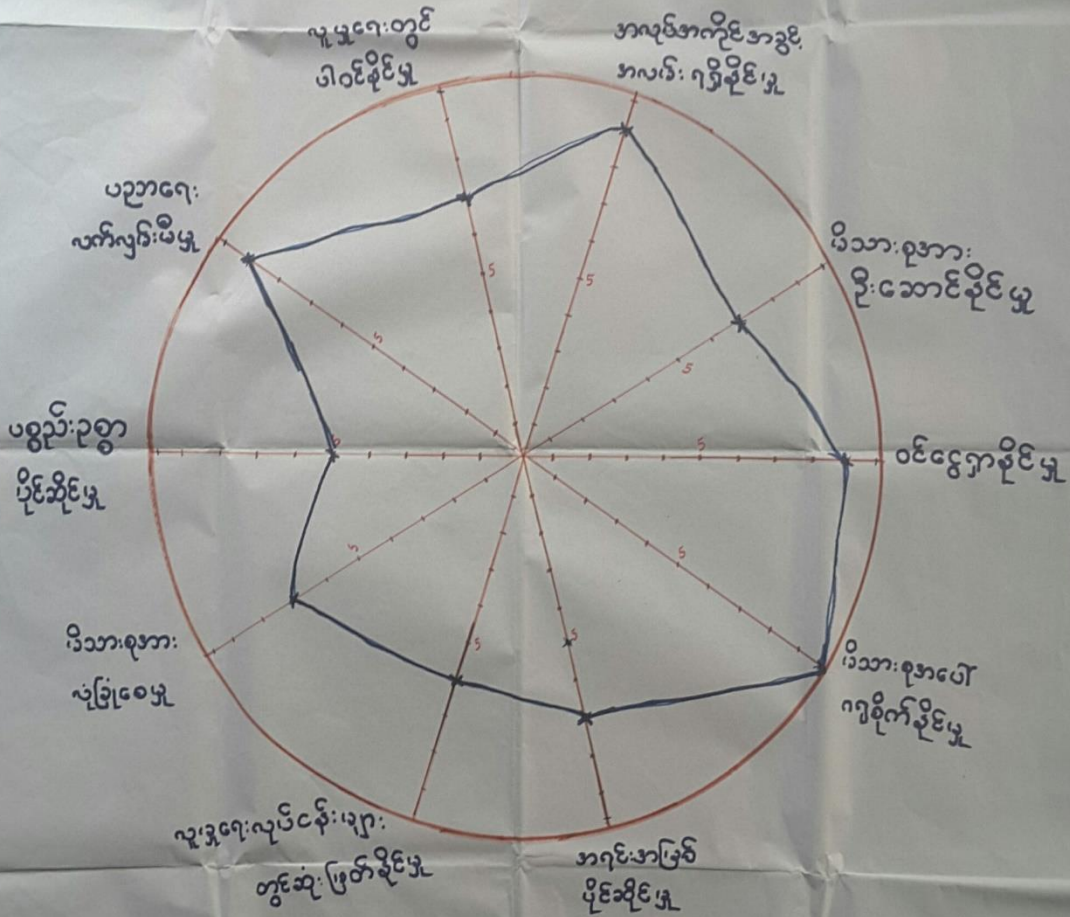

ဦးဆောင်ဆွေးနွေးသူ - ဒေါ်ပပဝင်း ရွှေ
မှတ်တမ်းတင်သူ - ဒေါ်ကောသီဒောင်း
ပါဝင်ဆောင်ရွက်သူ - ၈ (၁၀)

နေရာ - ဦးကြည်စိန်နေ့စွဲ
အချိန် - ၇:၄၅



ပင်ကူအိမ်သုံးသပ်ခြင်း

ကျေးရွာ - ယုံကုန်
အုပ်စု - ဖက်တော

အမျိုးသား

အမျိုးသမီး

မြို့နယ် - ယောက်ဘွယ်

ရက်စွဲ - 6.11.2019

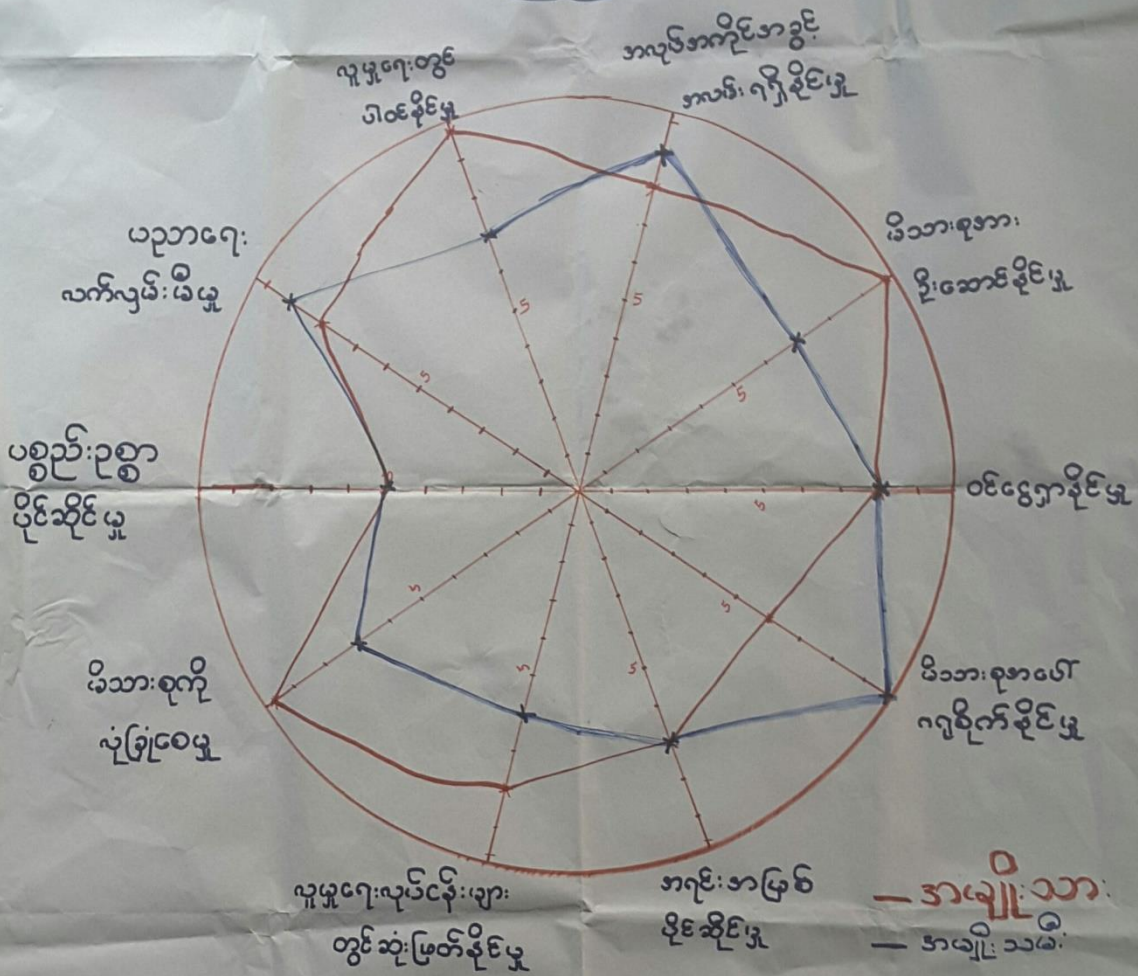

ဦးဆောင်ဆွေးနွေးသူ - ဦးကြည်လွင်
မှတ်တမ်းတင်သူ - ဒေါ်ကောဘီအောင်
ပါဝင်ဆောင်ရွက်သူ - ကျား (၁၀)

နေရာ - ဦးကြည်စိန်
နေအိမ်
အချိန် - ၅: 15



ပင့်ကူအိမ်ကွန်ယက် သုံးသပ်ချက်။

ပင့်ကူအိမ်သုံးသပ်ခြင်း

ကျေးဇူး - ယုံကုန်

ဒေါ်နုပတ် - မျောက်ဘွယ်

အုပ်စု - မက်တော

ရက်စွဲ - ၆. 11. 2019

ဆွေးနွေးခြင်းနှင့်ဆုံးစပ်ခြင်း

- လူ့ခွင့်၊ လူ့ခွင့်မရှိမှုများတွင် ပါဝင်နိုင်မှုနှင့်ဆုံးဖြတ်နိုင်မှုတွင် အမျိုးသမီးများသည် အမျိုးသားများထက် အားနည်းသည်။
- ဒီဘားစုကို ကျွန်ုပ်တို့၏ ဦးဆောင်နိုင်မှုတွင်လည်း အမျိုးသမီးများက အားနည်းသည်။
- ပစ္စည်းဥစ္စာ နိုင်ဆိုင်မှု၊ အရင်းအမြစ်ပိုင်ဆိုင်မှုအသုံးပြုမှုနှင့် ဝင်ငွေရှာနိုင်မှုတို့တွင် အမျိုးသားများနှင့်အမျိုးသမီးများအား တန်းတူဖြစ်သည်။
- ပညာရေး၊ လက်လှမ်းမီမှု၊ အလုပ်အကိုင်အခွင့်အလမ်းရရှိနိုင်မှုနှင့် ဒီဘားစုမဟုတ်ဘဲ ဂရုစိုက်နိုင်မှုတွင် အမျိုးသမီးများက ပိုမိုအားသာသည်။
- အမျိုးသမီးများသည် မပြောရဲ၊ မဆိုရဲ၊ လူ့ခွင့်မရှိမှုများတွင် ပါဝင်ဆုံးဖြတ်နိုင်ခြင်း၊ မရှိသောကြောင့် ဒီဘားစုကို ရွေးချယ်တွင် တိုင်ပင်ဆွေးနွေးခြင်း၊ ဆုံးဖြတ်နိုင်ခြင်းဖြင့် အမျိုးသမီးများအား လက်တွေ့၏အောင် သိရှိပါသည်။



၆.၇။ ပြဿနာသစ်ပင်

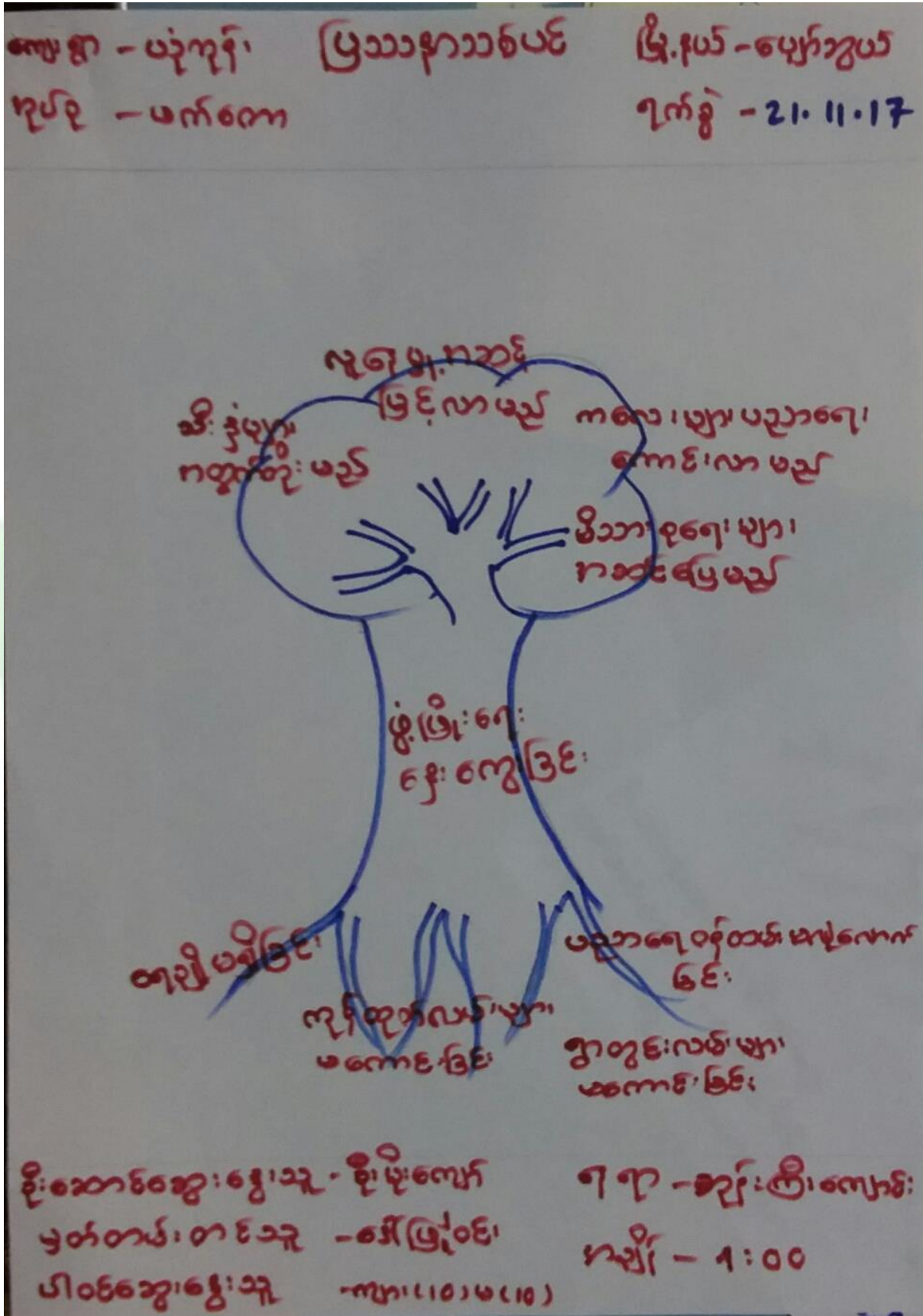



နွေရာသီ - ယုံကြည်စိတ်ချရသော ဖွဲ့စည်းပုံအခြေခံဥပဒေ
 နည်းဥပဒေ - ယက်စော ပြဿနာသစ်ပင် မြို့နယ် - ပျော်အောင်
 < ဆွေးနွေးခြင်း၊ ဆန်းစစ်ခြင်း > ရက်စွဲ - ၂၀၂၁.၁၁.၁၇

- ၁။ ဖွဲ့စည်းပုံအခြေခံဥပဒေ နောက်ကျခံခြင်း
- ၂။ ကမ္ဘောဇ၊ ကရင်၊ နှာ ရဲပုံငွေ ခန့်ခြင်း
- ၃။ လတ်ပန်းဆက်သွယ်ရေးများ၊ မကေးမြို့၊ မကေးမြို့ခြင်း
- ၄။ ဆည်၊ မြောင်းများ၊ ရေစီး၊ ရေလာ မကေးမြို့ခြင်း
- ၅။ မြို့ဖွဲ့စည်းမှု၊ ခိုရာခြင်း၊ ဖြစ်သည်။
- ၆။ ဖွဲ့စည်းပုံအခြေခံဥပဒေ နောက်ကျခံသော ကြောင့် သာယာဝတီ၊ နှာ၊ နှာ၊ နှာ
 ပေါင်ခြင်း၊ စီးပွားရေးများ၊ နောက်ကျခြင်း၊ ကလေးများ
 ယဉ်ကျေး ဖြစ်ကြောင်း ပညာမသင်ကြားခြင်း၊ သည်တို့
 ကဆင်မခြင်း များ ခိုရာသည်။
- ၇။ နွေရာသီတွင် နေထိုင်သူများ နှာ ဗဟိုဘဏ်ဘဏ်များ
 ဖြစ်ကြသည်။



၆.၇။ ကျေးရွာ၏ မျက်မှန်းချက် (၄)နှစ်စာ ကျေးရွာဖွံ့ဖြိုးရေးအစီအစဉ်

<p>အချိုးအစား</p>	<p>အသက်အရွယ်</p>	<p>အခြားအချက်အလက်</p>
<p>ကျေးရွာအုပ်စု - မြောက်ပိုင်း ကျေးရွာ - ၆.၇.၂၀၁၉</p>	<p>အသက်အရွယ် - ၁၅ နှစ်အောက်</p>	<p>ကျေးရွာအုပ်စု - မြောက်ပိုင်း ကျေးရွာ - ၆.၇.၂၀၁၉</p>
<p>အသက်အရွယ် - ၁၅ နှစ်အောက်</p>	<p>ကျေးရွာအုပ်စု - မြောက်ပိုင်း ကျေးရွာ - ၆.၇.၂၀၁၉</p>	<p>ကျေးရွာအုပ်စု - မြောက်ပိုင်း ကျေးရွာ - ၆.၇.၂၀၁၉</p>
<p>အသက်အရွယ် - ၁၅ နှစ်အောက်</p>	<p>ကျေးရွာအုပ်စု - မြောက်ပိုင်း ကျေးရွာ - ၆.၇.၂၀၁၉</p>	<p>ကျေးရွာအုပ်စု - မြောက်ပိုင်း ကျေးရွာ - ၆.၇.၂၀၁၉</p>
<p>အသက်အရွယ် - ၁၅ နှစ်အောက်</p>	<p>ကျေးရွာအုပ်စု - မြောက်ပိုင်း ကျေးရွာ - ၆.၇.၂၀၁၉</p>	<p>ကျေးရွာအုပ်စု - မြောက်ပိုင်း ကျေးရွာ - ၆.၇.၂၀၁၉</p>
<p>အသက်အရွယ် - ၁၅ နှစ်အောက်</p>	<p>ကျေးရွာအုပ်စု - မြောက်ပိုင်း ကျေးရွာ - ၆.၇.၂၀၁၉</p>	<p>ကျေးရွာအုပ်စု - မြောက်ပိုင်း ကျေးရွာ - ၆.၇.၂၀၁၉</p>
<p>အသက်အရွယ် - ၁၅ နှစ်အောက်</p>	<p>ကျေးရွာအုပ်စု - မြောက်ပိုင်း ကျေးရွာ - ၆.၇.၂၀၁၉</p>	<p>ကျေးရွာအုပ်စု - မြောက်ပိုင်း ကျေးရွာ - ၆.၇.၂၀၁၉</p>
<p>အသက်အရွယ် - ၁၅ နှစ်အောက်</p>	<p>ကျေးရွာအုပ်စု - မြောက်ပိုင်း ကျေးရွာ - ၆.၇.၂၀၁၉</p>	<p>ကျေးရွာအုပ်စု - မြောက်ပိုင်း ကျေးရွာ - ၆.၇.၂၀၁၉</p>



<p>ကျေးဇူး - မိမိတို့အား</p> <p>အားပေးပေးပါရန်</p>	<p>အချိုးအစား</p>	<p>အကျိုးအမြတ်များ</p>
<p>ကျေးဇူး - မိမိတို့အား</p> <p>အားပေးပေးပါရန်</p>	<p>အချိုးအစား</p>	<p>အကျိုးအမြတ်များ</p>
<p>ကျေးဇူး - မိမိတို့အား</p> <p>အားပေးပေးပါရန်</p>	<p>အချိုးအစား</p>	<p>အကျိုးအမြတ်များ</p>
<p>ကျေးဇူး - မိမိတို့အား</p> <p>အားပေးပေးပါရန်</p>	<p>အချိုးအစား</p>	<p>အကျိုးအမြတ်များ</p>
<p>ကျေးဇူး - မိမိတို့အား</p> <p>အားပေးပေးပါရန်</p>	<p>အချိုးအစား</p>	<p>အကျိုးအမြတ်များ</p>
<p>ကျေးဇူး - မိမိတို့အား</p> <p>အားပေးပေးပါရန်</p>	<p>အချိုးအစား</p>	<p>အကျိုးအမြတ်များ</p>
<p>ကျေးဇူး - မိမိတို့အား</p> <p>အားပေးပေးပါရန်</p>	<p>အချိုးအစား</p>	<p>အကျိုးအမြတ်များ</p>



ကျေးရွာဖွံ့ဖြိုးရေးလုပ်ငန်းများ

ကျေးရွာ - မုံရွာလူနန်း
 အုပ်စု - ၁၀၈၇တော
 ဖြိုနှုတ် - ၆.၁၁.၂၀၁၉
 ရက်စွဲ - ၆.၁၁.၂၀၁၉

ဦးစားပေးအဆင့်	ဖွံ့ဖြိုးရေးလုပ်ငန်းများ	အဆိုပြုသူ	ဒီအဂေအတွက်
၂၀၂	- အုတ်စိုက်ရေးဖြောင်း	ကျား + မ	၂ ၄၄ ၂
၂၂၂	- ရွာတွင်းကျောက်ဆွေးကမ်း	ကျား + မ	၂ ၅ ၂
၂၃၂	- စာသင်ကျောင်းဖြူစိုင်းရိုး	မ	၂ ၃ ၂
၂၄၂	- စာသင်ကျောင်းဆောင်	ကျား	၂ ၀ ၂
၂၅၂	- ရွာချင်းဆက်ကမ်းပြုပြင်ရန်	မ	၂ ၀ ၂



၇။ ကော်မတီဝင်များရွေးချယ်ခြင်းနှင့်ကျေးရွာဖွံ့ဖြိုးရေးအစီအစဉ်ဆောင်ရွက်မှုမှတ်တမ်းခါတ်ပုံများ



ကော်မတီရွေးချယ်ရန် မဲရေတွက်နေစဉ်



စီမံကိန်းမိတ်ဆက်အစည်းအဝေး မှတ်တမ်းခါတ်ပုံ



အမျိုးသမီးများပင့်ကူအိမ်ကွန်ယက်ရေးဆွဲနေစဉ် မှတ်တမ်းဓါတ်ပုံ



ကျေးရွာဖွံ့ဖြိုးရေးဦးစားပေးမဲပေးရန်တန်းစီနေကြစဉ်



ကျေးရွာလုပ်ငန်းခွဲအတွက်အခက်အခဲများဖော်ထုတ်ဆွေးနွေးစဉ်





ကော်မတီဝင်များစာရင်း

ကျေးရွာစီမံကိန်း အထောက်အကူပြု ကော်မတီဝင် စာရင်း					
မြို့နယ်		ပျော်သွယ်			
အုပ်စု		ဖက်တော			
ကျေးရွာ		ယုံကုန်း			
စဉ်	အမည်	ကျား/ မ	တာဝန်/ ရာထူး	Phone Number	Remark
၁	ဦးကြည်လွင်	ကျား	ကျေးရွာစေတနာ့ဝန်ထမ်း	9798762792	
၂	ဒေါ်မေဝီ	မ	ကျေးရွာစေတနာ့ဝန်ထမ်း	9952058850	
၃	ဦးကြည်စိန်	ကျား	စီ/ထောက် ဥက္ကဋ္ဌ	9783715311	
၄	ဒေါ်ပပဝင်းရွှေ	မ	စီ/ထောက် ဥက္ကဋ္ဌ		
၅	ဦးစိုးသန်း	ကျား	ဝယ်ယူရေးဆပ်ကော်မတီ	9971549200	
၆	ဦးချိုလေး	ကျား	ဝယ်ယူရေးဆပ်ကော်မတီ	9257377576	
၇	ဒေါ်ဝင်းရီ	မ	ဝယ်ယူရေးဆပ်ကော်မတီ	9448970873	
၈	ဦးဝင်းနိုင်	ကျား	စောင့်ကြည့်ကြီးကြပ်ရေးဆပ်ကော်မတီ	9253460884	
၉	ဒေါ်ခင်စန်း	မ	စောင့်ကြည့်ကြီးကြပ်ရေးဆပ်ကော်မတီ		
၁၀	ဒေါ်သင်း	မ	စောင့်ကြည့်ကြီးကြပ်ရေးဆပ်ကော်မတီ	925737701...	
၁၁	ဦးစိုးမြင့်	ကျား	လည်ပတ်ထိန်းသိမ်းရေးဆပ်ကော်မတီ	9691194073	
၁၂	ဒေါ်ချိုပြုံး	မ	လည်ပတ်ထိန်းသိမ်းရေးဆပ်ကော်မတီ	9671749386	
၁၃	ဒေါ်ဖြူ	မ	လည်ပတ်ထိန်းသိမ်းရေးဆပ်ကော်မတီ	9765537389	
၁၄	ဦးစိန်ညွန့်	ကျား	အကြံပြုတိုင်ကြားရေးတာဝန်ခံ	9261464508	
၁၅	ဒေါ်ဝင်းမြင့်	မ	အကြံပြုတိုင်ကြားရေးတာဝန်ခံ		
၁၆	ဦးစိုးကျော်	ကျား	ဘဏ္ဍာရေးစာရေး	9257377071	



၈။ ကျေးရွာအခြေခံအချက်အလက်များ (ပုံစံ-၁)

စီမံကိန်း ပထမနှစ် စက်ဝန်း

ပုံစံ - ၈ - ၁ ကျေးရွာအခြေခံအချက်အလက်များ (Form PC 1)

လက်တွေ့ချက်၊ ကျေးရွာတစ်ရွာသို့ ပထမဆုံးမိတ်ဆက်ခရီး သွားရောက်သောအခါ လူထုစည်းရုံးရေးမှူးသည် ကျေးရွာ ခေါင်းဆောင်များအား ကျေးရွာအချက်အလက်များကို မေတ္တာရပ်ခံ၍ တောင်းခံရသည်။ ဤအချက်အလက်များကို စီမံကိန်း မိတ်ဆက်အစည်းဝေးမတိုင်မီတောင်းခံရမည်။ စီမံကိန်းမိတ်ဆက်အစည်းဝေးတွင် လူထုစည်းရုံးရေးမှူးသည် ဤအချက်အလက် များအား စစ်ဆေးပြီး ပုံနှိပ်ကန်အောင်မြင်လုပ်ရမည်။ ပြီးနောက်တွင် လူထုစည်းရုံးရေးမှူးမှ သတင်းအချက်အလက်ထံသို့ Tablets မှ တဆင့် ခြည့်သွင်းရမည်။

ကျေးရွာခေါင်းဆောင် အမည် ဦးဝင်းနိုင်	ကျေးရွာခေါင်းဆောင်၏ ဖုန်းနံပါတ် ၀၅- 33၀ 111 62	လူထုစည်းရုံးရေးမှူး၏ အမည် ဇော်တင်ဝင်း
ပြည်နယ်တိုင်းဒေသကြီး မန္တလေး	မြို့နယ် မြောက်ဥက္ကယ်	ကျေးရွာအုပ်စု ဖက်ကာ
ကျေးရွာ ယဉ်ကျေး		

လူမျိုးစု	အိမ်ထောင်စုအရေအတွက်	ကိုးကွယ်သည့်ဘာသာ	အိမ်ထောင်စုအရေအတွက်
လူမျိုးစု (၁) -----	၄၅	ဘာသာ (၁) -----	၄၅
လူမျိုးစု (၂) -----	၅၀	ဘာသာ (၂) -----	၅၀
လူမျိုးစု (၃) -----		ဘာသာ (၃) -----	
လူမျိုးစုရော အခြား -----		ဘာသာရော -----	
	အရေအတွက်		
မသန်စွမ်းသူများ သက်ကြီးရွယ်အိုများ (၆၅ နှစ် နှင့် အထက်) စစ်ဘေးရှောင်	၆၉		

	အမျိုးသား (အရေအတွက်)	အမျိုးသမီး (အရေအတွက်)
လူဦးရေ	၁၂၀	၁၄၁
လူမျိုးစု (၁) -----	၆၀	၁၀၀
လူမျိုးစု (၂) -----	၁၀၀	၁၄၁
လူမျိုးစု (၃) -----		
အခြား		
အိမ်ထောင်ဦးစီး	၇၀	၁၅

(ခ) အခြေခံအောက်အဖွဲ့ အသုံးအဆောင်များ

စာသင်ကျောင်း	အမှတ် ခြံမပါ	ကျန်းမာရေး	အမှတ် ခြံမပါ	ဘာသာရေး အဆောက် အအုံများ	အမှတ် ခြံမပါ
--------------	-----------------	------------	-----------------	----------------------------	-----------------



အထက်တန်းကျောင်း	<input type="checkbox"/>	ဆေးရုံ	<input type="checkbox"/>	ဇေတီ	<input type="checkbox"/>
အလယ်တန်းကျောင်း	<input type="checkbox"/>	ကျန်းမာရေးဌာန	<input type="checkbox"/>	ဘုန်းကြီးကျောင်း	<input type="checkbox"/>
မူလတန်းကျောင်း	၂၇	ကျန်းမာရေးဌာနခွဲ	<input type="checkbox"/>	ဟိန္ဒူဘုရားကျောင်း	<input type="checkbox"/>
မူကြိုကျောင်း	<input type="checkbox"/>	ဆေးပေးခန်း	<input type="checkbox"/>	ခရစ်ယာန်ကျောင်း	<input type="checkbox"/>
အခြား	<input type="checkbox"/>	အခြား	<input type="checkbox"/>	ဗလီ	<input type="checkbox"/>
				အခြား	<input type="checkbox"/>
မှတ်ချက်		မှတ်ချက်		မှတ်ချက်	

(ဂ) ကျွမ်းကျင်သူများမှတ်တမ်း (ကျေးရွာတွင်နေထိုင်သော သို့မဟုတ် တခြားရွာမှလာရောက်သော ကျွမ်းကျင်သူများ)

(၁) စာသင်ကျောင်း			(၂) ကျန်းမာရေး			(၃) လက်မှုပညာရှင်		
	ရွာတွင်နေထိုင်သူ	အခြားရွာမှလာသူ		ရွာတွင်နေထိုင်သူ	အခြားရွာမှလာသူ		ရွာတွင်နေထိုင်သူ	အခြားရွာမှလာသူ
မူလတန်းပြဆရာ/မ	<input type="checkbox"/>	၁၇	ဆရာဝန်	<input type="checkbox"/>	<input type="checkbox"/>	လက်သမား	၂၇	၁
အထက်တန်းပြဆရာ/မ	<input type="checkbox"/>	<input type="checkbox"/>	လက်ထောက်ကျန်းမာရေးမှူး	<input type="checkbox"/>	<input type="checkbox"/>	ပန်းရံ	၂၇	<input type="checkbox"/>
အလယ်တန်းပြဆရာ/မ	<input type="checkbox"/>	<input type="checkbox"/>	အမျိုးသမီးကျန်းမာရေးဆရာမ	<input type="checkbox"/>	<input type="checkbox"/>	လျှပ်စစ်ကျွမ်းကျင်၊ ဇီဝသမား	<input type="checkbox"/>	<input type="checkbox"/>
မူကြိုဆရာ/မ	<input type="checkbox"/>	<input type="checkbox"/>	သားဖွားဆရာမ	<input type="checkbox"/>	<input type="checkbox"/>	ရေပြိုက်သွယ်သူ	<input type="checkbox"/>	<input type="checkbox"/>
အခြား	<input type="checkbox"/>	<input type="checkbox"/>	ပြည်သူ့ကျန်းမာရေးလုပ်သား	<input type="checkbox"/>	<input type="checkbox"/>	ကော်ပြင်ဆရာ	<input type="checkbox"/>	<input type="checkbox"/>
မှတ်ချက်			မှတ်ချက်			မှတ်ချက်		

(ဃ) ကျေးရွာသို့ ရောက်ရှိနိုင်သည့် လမ်းအခြေအနေ / ကျေးရွာတစ်ရွာသည် ၎င်း၏ ကျေးရွာအုပ်စုနှင့် ဆက်သွယ်ထားသော လမ်းအခြေအနေ (အောက်ပါတို့ကိုစိုင်းပါ)

ကျောက်ကြမ်းလမ်း ကတ္တရာလမ်း ကွန်ကရစ်လမ်း မော်တော်ဆိုင်ကယ်လမ်း
 ကျောက်ခင်းလမ်း မြေသားလမ်း လှသွားလမ်း အခြား _____

(င) ကျေးရွာဖွံ့ဖြိုးမှုစီမံချက်

(၁) လူထုပဟိုပြုစီမံကိန်းမတင်မှီ ဤကျေးရွာတွင်ကျေးရွာဖွံ့ဖြိုးမှု စီမံချက်ရှိခဲ့ပါသလား? ဝိုင်းပါ
 (၂) ရှိခဲ့ပါလျှင် ဤစီမံချက်ကို မည်သည့် ခုနှစ်တွင်ပြင်ဆင်ခဲ့ပါသနည်း? နှစ်...../မသိပါ
 (၃) ဤစီမံချက်ကို ခြုံငုံမှတ်တမ်းပြုခဲ့ပါသလား? ပြုခဲ့ပါသည်/မပြုခဲ့ပါ /မသိပါ

(စ) ခရီးအကွာအဝေး

(၁) ဤကျေးရွာ၏ပဟိုမှ ၎င်းကျေးရွာအုပ်စု၏ပဟိုအထိ ခရီးခိုင်းမည်မျှကွာဝေးသနည်း? ဝိုင်း...../မသိပါ
 (၂) ဤကျေးရွာမှ ၎င်းကျေးရွာအုပ်စု၏ပဟိုအထိ သွားလာရာတွင်ကြာမြင့်သည့်အချိန်၊

ခြောက်သွေ့ ရာသီတွင်ကြာချိန်..... ၅ မိနစ်..... ထော်လာဂျီ/မော်တော်ဆိုင်ကယ်/မြေလျှင်/လား/မော်တော်ဘုတ်/
 အခြား.....
 မိုးရာသီတွင်ကြာချိန်..... ၅ မိနစ်..... ထော်လာဂျီ/မော်တော်ဆိုင်ကယ်/မြေလျှင်/လား/မော်တော်ဘုတ်/
 အခြား.....



(ဆ) ပတ်ဝန်းကျင်ဆိုင်ရာ သဘာဝဘေးအန္တရာယ်

ဤကျေးရွာတွင် ရေကြီးခြင်းကဲ့သို့ သဘာဝဘေးအန္တရာယ်ကျရောက်ဖူးခြင်း ရှိပါသလား။

မရှိပါ ရှိပါသည် ရှိလျှင်ဖော်ပြပါ -----

(ဇ) ကျေးရွာတွင် ဖွဲ့စည်းထားသော အဖွဲ့အစည်းများ

လူထုပဟိုပြုစီမံကိန်းမတိုင်မီ ဤကျေးရွာတွင် ကျေးရွာဖွံ့ဖြိုးရေးအတွက် အစိုးရ (သို့) ရွာသားများကိုယ်တိုင်(သို့) စီမံကိန်းတစ်ခုခုမှ ဖွဲ့စည်းထားသည့် အဖွဲ့အစည်းများရှိပါသလား။

(၁) ----- *မရှိ* -----

(၂) -----

(ဈ) အထွေထွေအုပ်ချုပ်ရေး ဦးစီးဌာန (GAD) မှ မှတ်တမ်းတင်ထားခြင်း

ဤကျေးရွာသည် အထွေထွေအုပ်ချုပ်ရေး ဦးစီးဌာန (GAD) မှ မှတ်တမ်းတင်ထားမှု ရှိပါသလား။

မရှိပါ ရှိပါသည်

ကျေးရွာခေါင်းဆောင်	အမည်	
	လက်မှတ်	နေ့စွဲ
လူထုစည်းရုံးရေးမှူး	အမည်	
	လက်မှတ်	နေ့စွဲ



စီမံကိန်း ဒုတိယနှစ် စက်ဝန်း

ပုံစံ - ၈ - ၁ ကျေးရွာအခြေခံအချက်အလက်များ (Form PC 1)

လမ်းညွှန်ချက်၊ ကျေးရွာတစ်ရွာသို့ ပထမဆုံးမိတ်ဆက်ခရီး သွားရောက်သောအခါ လူထုစည်းရုံးရေးမှူးသည် ကျေးရွာ ခေါင်းဆောင်များအား ကျေးရွာအချက်အလက်များကို မေတ္တာရပ်ခံ၍ တောင်းခံရသည်။ ဤအချက်အလက်များကို စီမံကိန်း မိတ်ဆက်အစည်းဝေးမတိုင်မီတောင်းခံရမည်။ စီမံကိန်းမိတ်ဆက်အစည်းဝေးတွင် လူထုစည်းရုံးရေးမှူးသည် ဤအချက်အလက် များအား စစ်ဆေးပြီး မှန်ကန်အောင်ပြုလုပ်ရမည်။ ပြီးနောက်တွင် လူထုစည်းရုံးရေးမှူးမှ သတင်းအချက်အလက်ထဲသို့ Tablets မှ တစ်ဆင့် ဖြည့်သွင်းရမည်။

ကျေးရွာခေါင်းဆောင် အမည် ဦး ခိုးကျော်	ကျေးရွာခေါင်းဆောင်၏ ဖုန်းနံပါတ် ၀၇-၂၅၇၃၇၇၀၇၁	လူထုစည်းရုံးရေးမှူး၏ အမည် ဒေါ်(မ) (မ) (မ) (မ)
ပြည်နယ်/တိုင်းဒေသကြီး/ဗဟိုဒေသ	မြို့နယ်	ကျေးရွာအုပ်စု ဖက်စကော
		ကျေးရွာ ယဉ်ကျေး

က၊ လူဦးရေ

လူမျိုးစု	အိမ်ထောင်စုအရေအတွက်	ကိုးကွယ်သည့်ဘာသာ	အိမ်ထောင်စုအရေအတွက်
လူမျိုးစု (၁) ဗမာ	45	ဘာသာ (၁) ဗုဒ္ဓ	15
လူမျိုးစု (၂) ကရင်	50	ဘာသာ (၂) ကရင်	50
လူမျိုးစု (၃)		ဘာသာ (၃)	
လူမျိုးစုရော		ဘာသာရော	
အခြား	အရေအတွက်		
မသန်စွမ်းသူများ	-		
သက်ကြီးရွယ်အိုများ (၆၅ နှစ် နှင့် အထက်)	45		
စစ်ဘေးရှောင်			

	အမျိုးသား (အရေအတွက်)	အမျိုးသမီး (အရေအတွက်)
လူဦးရေ		
လူမျိုးစု (၁) ဗမာ	90	110
လူမျိုးစု (၂)	100	145
လူမျိုးစု (၃)		
အခြား		
အိမ်ထောင်ဦးစီး	70	25

(ခ) အခြေခံအောက်အဖုံ အသုံးအဆောင်များ

စာသင်ကျောင်း	အမှတ် ခြံပိ	ကျန်းမာရေး	အမှတ် ခြံပိ	ဘာသာရေး အဆောက် အအုံများ	အမှတ် ခြံပိ
--------------	----------------	------------	----------------	----------------------------	----------------



အထက်တန်းကျောင်း	<input type="checkbox"/>	ဆေးရုံ	<input type="checkbox"/>	စေတီ	<input checked="" type="checkbox"/>
အလယ်တန်းကျောင်း	<input checked="" type="checkbox"/>	ကျန်းမာရေးဌာန	<input type="checkbox"/>	ဘုန်းကြီးကျောင်း	<input checked="" type="checkbox"/>
မူလတန်းကျောင်း	<input type="checkbox"/>	ကျန်းမာရေးဌာနခွဲ	<input type="checkbox"/>	ဟိန္ဒူဘုရားကျောင်း	<input checked="" type="checkbox"/>
ပျက်ကျကျောင်း	<input type="checkbox"/>	ဆေးပေးခန်း	<input type="checkbox"/>	ရေစိမ့်ကန်ကျောင်း	<input type="checkbox"/>
အခြား	<input type="checkbox"/>	အခြား	<input type="checkbox"/>	ဗလီ	<input type="checkbox"/>
				အခြား	<input type="checkbox"/>
မှတ်ချက်		မှတ်ချက်		မှတ်ချက်	

(ဂ) ကျွမ်းကျင်သူများမှတ်တမ်း (ကျေးရွာတွင်နေထိုင်သော သို့မဟုတ် တခြားရွာမှလာရောက်သော ကျွမ်းကျင်သူများ)

(၁) စာသင်ကျောင်း			(၂) ကျန်းမာရေး			(၃) လက်မှုပညာရှင်		
	ရွာတွင်နေထိုင်သူ	အခြားရွာမှလာသူ		ရွာတွင်နေထိုင်သူ	အခြားရွာမှလာသူ		ရွာတွင်နေထိုင်သူ	အခြားရွာမှလာသူ
မူလတန်းပြဆရာ/မ	<input type="checkbox"/>	<input checked="" type="checkbox"/>	ဆရာဝန်	<input type="checkbox"/>	<input checked="" type="checkbox"/>	လက်သမား	<input checked="" type="checkbox"/>	<input checked="" type="checkbox"/>
အထက်တန်းပြဆရာ/မ	<input type="checkbox"/>	<input type="checkbox"/>	လက်ထောက်ကျန်းမာရေးမှူး	<input type="checkbox"/>	<input checked="" type="checkbox"/>	ပန်းရံ	<input checked="" type="checkbox"/>	<input checked="" type="checkbox"/>
အလယ်တန်းပြဆရာ/မ	<input type="checkbox"/>	<input checked="" type="checkbox"/>	အမျိုးသမီးကျန်းမာရေးဆရာမ	<input type="checkbox"/>	<input checked="" type="checkbox"/>	လျှပ်စစ်ကျွမ်းကျင်ပညာရှင်	<input type="checkbox"/>	<input checked="" type="checkbox"/>
ပျက်ကျဆရာ/မ	<input type="checkbox"/>	<input type="checkbox"/>	သားဖွားဆရာမ	<input type="checkbox"/>	<input checked="" type="checkbox"/>	ရေစိုက်သူ	<input checked="" type="checkbox"/>	<input checked="" type="checkbox"/>
အခြား	<input type="checkbox"/>	<input type="checkbox"/>	ပြည်သူ့ကျန်းမာရေးလုပ်သား	<input type="checkbox"/>	<input checked="" type="checkbox"/>	စက်ပြင်ဆရာ	<input checked="" type="checkbox"/>	<input type="checkbox"/>
မှတ်ချက်			မှတ်ချက်			မှတ်ချက်		

(ဃ) ကျေးရွာသို့ ရောက်ရှိနိုင်သည့် လမ်းအခြေအနေ / ကျေးရွာတစ်ရွာသည် ၎င်း၏ ကျေးရွာအုပ်စုနှင့် ဆက်သွယ်ထားသော လမ်းအခြေအနေ (အောက်ဖက်ကိုစိုင်းပါ)

ကျောက်ကြမ်းလမ်း: _____ ကတ္တရာလမ်း: ကွန်ကရစ်လမ်း: _____ မော်တော်ဆိုင်ကယ်လမ်း: _____
 ကျောက်စင်းလမ်း: _____ မြေသားလမ်း: _____ လှသွားလမ်း: _____ အခြား: _____

(င) ကျေးရွာဖွံ့ဖြိုးမှုစီမံချက်

(၁) လူထုဝဟ်ပြုစီမံကိန်းမတင်မီ ဤကျေးရွာတွင်ကျေးရွာဖွံ့ဖြိုးမှုစီမံချက်ရှိခဲ့ပါသလား?

စိုင်းပါ
ရှိပါသည်/မရှိပါ/မသိပါ

(၂) ရှိခဲ့ပါလျှင် ဤစီမံချက်ကို မည်သည့် ခုနှစ်တွင်ပြင်ဆင်ခဲ့ပါသနည်း?

နှစ်-----/မသိပါ

(၃) ဤစီမံချက်ကို ဖြိုးနယ်မှအတည်ပြုခဲ့ပါသလား?

ပြုခဲ့ပါသည်/မပြုခဲ့ပါ /မသိပါ

(စ) ဝေးအကွာအဝေး

(၁) ဤကျေးရွာ၏ဗဟိုမှ ၎င်းကျေးရွာအုပ်စု၏ဗဟိုအထိ ဝေးမိုင်မည်မျှကွာဝေးသနည်း?

မိုင်-----/မသိပါ

(၂) ဤကျေးရွာမှ ၎င်းကျေးရွာအုပ်စုဗဟိုအထိ သွားလာရာတွင်ကြာမြင့်သည့်အချိန်

ခြောက်သွေ့ရာသီတွင်ကြာချိန် 10 မိနစ် ထော်လာဂီ/မော်တော်ဆိုင်ကယ်/မြေလျင်/လား/မော်တော်ဘုတ်/အခြား: _____

မိုးရာသီတွင်ကြာချိန် 10 မိနစ် ထော်လာဂီ/မော်တော်ဆိုင်ကယ်/မြေလျင်/လား/မော်တော်ဘုတ်/အခြား: _____



(ဆ) ပတ်ဝန်းကျင်ဆိုင်ရာ သဘာဝဘေးအန္တရာယ်

ဤကျေးရွာတွင် ရေကြီးခြင်းကဲ့သို့ သဘာဝဘေးအန္တရာယ်ကျရောက်ဖူးခြင်း ရှိပါသလား။

မရှိပါ ရှိပါသည် ရှိလျှင်ဖော်ပြပါ -----

(ဇ) ကျေးရွာတွင် ဖွဲ့စည်းထားသော အဖွဲ့အစည်းများ

လူထုဝဟိုပြုစီမံကိန်းမတိုင်မီ ဤကျေးရွာတွင် ကျေးရွာဖွံ့ဖြိုးရေးအတွက် အစိုးရ (သို့) ရွာသားများကိုယ်တိုင်(သို့) စီမံကိန်းတစ်ခုခုမှ ဖွဲ့စည်းထားသည့် အဖွဲ့အစည်းများရှိပါသလား။

(၁) ----- မရှိ

(၂) -----

(ဈ) အထွေထွေအုပ်ချုပ်ရေး ဦးစီးဌာန (GAD) မှ မှတ်တမ်းတင်ထားခြင်း

ဤကျေးရွာသည် အထွေထွေအုပ်ချုပ်ရေး ဦးစီးဌာန (GAD) မှ မှတ်တမ်းတင်ထားမှု ရှိပါသလား။

မရှိပါ ရှိပါသည်

ကျေးရွာခေါင်းဆောင်

အမည် ဦးမိုးကျော်

(Handwritten signature)

လက်မှတ် ဇန.စွဲ 21.11.17

လူထုစည်းရုံးရေးမှူး

အမည် စန်ဖြူဖြူဝင်း

လက်မှတ် *(Handwritten signature)* ဇန.စွဲ 21.11.17



စီမံကိန်း တာဝန်ယူနှစ် စက်ဝန်း

ပုံစံ - ၈ - ၁ ကျေးရွာအခြေခံအချက်အလက်များ (Form PC 1)

လယ်ညွှန်ရွက်၊ ကျေးရွာတစ်ရွာသို့ ပထမဆုံးမိတ်ဆက်ရေး သွားရောက်သောအခါ လူထုစည်းရုံးရေးမှူးသည် ကျေးရွာခေါင်းဆောင်များအား ကျေးရွာအချက်အလက်များကို ဖေထွာရပ်ခံ၍ တောင်းခံရသည်။ ဤအချက်အလက်များကို စီမံကိန်းမိတ်ဆက်အစည်းဝေးပတ်စီတောင်းခံရမည်။ စီမံကိန်းမိတ်ဆက်အစည်းဝေးတွင် လူထုစည်းရုံးရေးမှူးသည် ဤအချက်အလက်များအား စစ်ဆေးပြီး မှန်ကန်အောင်ပြုလုပ်ရမည်။ ပြီးနောက်တွင် လူထုစည်းရုံးရေးမှူးမှ သတင်းအချက်အလက်ထံသို့ Tablets မှ တဆင့် ဖြည့်သွင်းရမည်။

ကျေးရွာခေါင်းဆောင် အမည် မြင့်ကျော်	ကျေးရွာခေါင်းဆောင်၏ ဖုန်းနံပါတ် ၀၅-၂၅၇၃၇၇၀၇၇	လူထုစည်းရုံးရေးမှူး၏ အမည် ဒေါ်လှစန္ဒာသိန်း
ပြည်နယ်/တိုင်းဒေသကြီး မန္တလေး	မြို့နယ် ပျော်ဘွယ်	ကျေးရွာအုပ်စု ဟက်တော
ကျေးရွာ - ပုသိမ်		

က၊ လူဦးရေ

လူမျိုးစု	အိမ်ထောင်စုအရေအတွက်	ကိုးကွယ်သည့်ဘာသာ	အိမ်ထောင်စုအရေအတွက်
လူမျိုးစု (၁) ဗမာ	၄၈	ဘာသာ (၁) ဗုဒ္ဓ	
လူမျိုးစု (၂) ပရိချာ	၄၂	ဘာသာ (၂) ဗုဒ္ဓ	
လူမျိုးစု (၃) -----		ဘာသာ (၃) -----	
လူမျိုးစုရော -----		ဘာသာရော -----	
အခြား	အရေအတွက်		
မသန်စွမ်းသူများ	-		
သက်ကြီးရွယ်အိုများ (၆၅ နှစ် နှင့် အထက်)	၁၅		
စစ်ဘေးရှောင်	-		

	အမျိုးသား (အရေအတွက်)	အမျိုးသမီး (အရေအတွက်)
လူဦးရေ		
လူမျိုးစု (၁) ဗမာ	၉၄	၁၀၅
လူမျိုးစု (၂) ပရိချာ	၇၅	၂၀၄
လူမျိုးစု (၃) -----		
အခြား		
အိမ်ထောင်ဦးစီး	၆၄	၂၆

(ခ) အခြေခံအဆောက်အအုံ အသုံးအဆောင်များ

စာသင်ကျောင်း	အမှတ် ခြံစို	ကျန်းမာရေး	အမှတ် ခြံစို	ဘာသာရေး အဆောက် အအုံများ	အမှတ် ခြံစို
ပျော်ဘွယ်ကျောင်း	<input type="checkbox"/>	တိုက်နယ်ဆေးရုံ	<input checked="" type="checkbox"/>	ဇေတီ	<input type="checkbox"/>



မှလက်ကောက်	<input type="checkbox"/>	ကျန်းမာရေးညွှန်း	<input type="checkbox"/>	ဘုန်းကြီးကျောင်း	<input checked="" type="checkbox"/>
မှလှူဒါန်း	<input type="checkbox"/>	ကျန်းမာရေးညွှန်းခွဲ	<input type="checkbox"/>	ဟိန္ဒူဘုရားကျောင်း	<input checked="" type="checkbox"/>
အလယ်တန်းကျောင်း	<input checked="" type="checkbox"/>	ဆေးပေးခန်း	<input type="checkbox"/>	ရေစိုက်ယာဉ်ကျောင်း	<input type="checkbox"/>
လယ်လှူဒါန်းကျောင်း	<input type="checkbox"/>	အခြား	<input type="checkbox"/>	ဂေဟ	<input type="checkbox"/>
အထက်တန်းကျောင်း	<input type="checkbox"/>			အခြား	<input type="checkbox"/>
အခြား	<input type="checkbox"/>				
မှတ်ချက်		မှတ်ချက်		မှတ်ချက်	

(ဂ) ကျွမ်းကျင်သူများမှတ်တမ်း (ကျေးရွာတွင်နေထိုင်သော သို့မဟုတ် တခြားရွာမှလာရောက်သော ကျွမ်းကျင်သူများ)

(၁) စာသင်ကျောင်း			(၂) ကျန်းမာရေး			(၃) လက်မှုပညာရှင်		
	ရွာတွင်နေထိုင်သူ	အခြားရွာမှလာသူ		ရွာတွင်နေထိုင်သူ	အခြားရွာမှလာသူ		ရွာတွင်နေထိုင်သူ	အခြားရွာမှလာသူ
မှလှူဒါန်းပြဆရာ/မ	<input type="checkbox"/>	<input checked="" type="checkbox"/>	ဆရာဝန်	<input type="checkbox"/>	<input type="checkbox"/>	လက်သမား	<input checked="" type="checkbox"/>	<input checked="" type="checkbox"/>
အထက်တန်းပြဆရာ/မ	<input type="checkbox"/>	<input type="checkbox"/>	လက်ထောက်ကျန်းမာရေးမှူး	<input type="checkbox"/>	<input type="checkbox"/>	ပန်းရံ	<input type="checkbox"/>	<input checked="" type="checkbox"/>
အလယ်တန်းပြဆရာ/မ	<input type="checkbox"/>	<input checked="" type="checkbox"/>	အမျိုးသမီးကျန်းမာရေးဆရာမ	<input type="checkbox"/>	<input type="checkbox"/>	လှုပ်စစ်ကျွမ်းကျင်သမား	<input type="checkbox"/>	<input type="checkbox"/>
မှကြိုဆရာ/မ	<input type="checkbox"/>	<input type="checkbox"/>	သားဖွားဆရာမ	<input type="checkbox"/>	<input checked="" type="checkbox"/>	ရေပိုက်သူလုပ်သူ	<input checked="" type="checkbox"/>	<input checked="" type="checkbox"/>
အခြား	<input type="checkbox"/>	<input type="checkbox"/>	ပြည်သူ့ကျန်းမာရေးလုပ်သား	<input type="checkbox"/>	<input checked="" type="checkbox"/>	စက်ပြင်ဆရာ	<input checked="" type="checkbox"/>	<input type="checkbox"/>
မှတ်ချက်			မှတ်ချက်			မှတ်ချက်		

(ဃ) ကျေးရွာသို့ ရောက်ရှိနိုင်သည့် လမ်းအခြေအနေ / ကျေးရွာတစ်ရွာသည် ၎င်း၏ ကျေးရွာအုပ်စုနှင့် ဆက်သွယ်ထားသော လမ်းအခြေအနေ (အောက်ပါတို့ကိုပိုင်းပါ)

ကျောက်ကြမ်းလမ်း: ကတ္တရာလမ်း ကွန်ကရစ်လမ်း: _____
 ကျောက်ခင်းလမ်း: မြေသားလမ်း လူသွားလမ်း: _____
 မော်တော်ဆိုင်ကယ်လမ်း: _____
 အခြား: _____

(င) ကျေးရွာဖွံ့ဖြိုးမှုစီမံချက်

(၁) လူထုဝတ်ယူပြုစီမံကိန်းမစတင်မီ ဤကျေးရွာတွင်ကျေးရွာဖွံ့ဖြိုးမှု စီမံချက်ရှိခဲ့ပါသလား? ရှိပါသည်/မရှိပါ/မသိပါ
 (၂) ရှိခဲ့ပါလျှင် ဤစီမံချက်ကို မည်သည့် ခုနှစ်တွင်ပြင်ဆင်ခဲ့ပါသနည်း? နှစ်-----/မသိပါ
 (၃) ဤစီမံချက်ကို မြို့နယ်မှအတည်ပြုခဲ့ပါသလား? ပြုခဲ့ပါသည်/မပြုခဲ့ပါ/မသိပါ

(စ) ခရီးအကွာအဝေး

(၁) ဤကျေးရွာ၏ဝတ်ယူမှု ၎င်းကျေးရွာအုပ်စု၏ဝတ်ယူမှုအထိ ခရီးမိုင်မည်မျှကွာဝေးသနည်း? မိုင်-----/မသိပါ ၁၂၆
 (၂) ဤကျေးရွာမှ ၎င်းကျေးရွာအုပ်စုဝတ်ယူမှုအထိ သွားလာရာတွင်ကြာမြင့်သည့်အချိန်၊
 ခြောက်သွေ့ရာသီတွင်ကြာချိန် ၂၅ မိနစ် ----- ထော်လာရီ/ မော်တော်ဆိုင်ကယ် / ခြေလျင်/လား/မော်တော်ဘုတ်/
 အခြား: -----
 မိုးရာသီတွင်ကြာချိန် ၂၅ မိနစ် ----- ထော်လာရီ/ မော်တော်ဆိုင်ကယ် / ခြေလျင်/လား/မော်တော်ဘုတ်/



အခြား -----

(ဇ) ဝတ်ဝန်းကျင်ဆိုင်ရာ သဘာဝဘေးအန္တရာယ်
ဤကျေးရွာတွင် ချေကြီးခြင်းကိုသို့ သဘာဝဘေးအန္တရာယ်ကျရောက်စွမ်းခြင်း ရှိပါသလား။

မရှိပါ ရှိပါသည် ရှိလျှင်ဖော်ပြပါ -----

(ဈ) ကျေးရွာတွင် ဇွဲစည်းထားသော အဖွဲ့အစည်းများ
လူထုပေါ်ပြုစီမံကိန်းမတိုင်မီ ဤကျေးရွာတွင် ကျေးရွာဖွံ့ဖြိုးရေးအတွက် အစိုးရ (သို့) ရွာသားများကိုယ်တိုင်(သို့) စီမံကိန်းတစ်ခုခုမှ
ဇွဲစည်းထားသည့် အဖွဲ့အစည်းများရှိပါသလား။

(၁) -----

(၂) -----

(ဍ) အထွေထွေအုပ်ချုပ်ရေး ဦးစီးဌာန (GAD) မှ မှတ်တမ်းတင်ထားခြင်း
ဤကျေးရွာသည် အထွေထွေအုပ်ချုပ်ရေး ဦးစီးဌာန (GAD) မှ မှတ်တမ်းတင်ထားမှု ရှိပါသလား။
 မရှိပါ ရှိပါသည်

ကျေးရွာခေါင်းဆောင်

အမည် ဦးမြင့်ကျော်

လက်မှတ် ဇန. ၇.၁၁.၁၈

လူထုစည်းရုံးရေးမှူး

အမည် ဒေါ်ဝင်းအေးသိန်း

လက်မှတ် ဇန. ၉ ၇.၁၁.၁၈



စတုတ္ထနှစ်စက်ဝန်း







	အမျိုးသား(အရေအတွက်)	အမျိုးသမီး(အရေအတွက်)	စုစုပေါင်းအရေအတွက်
လူဦးရေ			
လူမျိုးစု (၁)-ဗမာ	၉၈	၁၀၂	၂၀၀
လူမျိုးစု (၂)-ယဉ်ကျေး	၆၂	၁၃၂	၁၉၄
လူမျိုးစု (၃)-----			
အခြား			
အိမ်ထောင်စဉ်းစီး	၆၂	၃၅	၉၇

(ခ)အခြေခံအဆောက်အအုံ အသုံးအဆောင်များ

စာသင်ကျောင်း	အမှတ် ခြံပိ	ကျွန်းမာစု	အမှတ်ပြု စံပိ	ဘာသာရေးအဆောက် အအုံများ	အမှတ် ခြံပိ
အထက်တန်းကျောင်း	<input type="checkbox"/>	စေးပုံ	<input type="checkbox"/>	ဝေတီ	<input checked="" type="checkbox"/>
အလယ်တန်းကျောင်း	<input checked="" type="checkbox"/>	ကျွန်း ၁(ရေဌာန)	<input type="checkbox"/>	ဘုန်းကြီးကျောင်း	<input checked="" type="checkbox"/>
မူလတန်းကျောင်း	<input type="checkbox"/>	ကျွန်း ၁(ရေဌာနခွဲ)	<input type="checkbox"/>	ဟိန္ဒူဘုရားကျောင်း	<input type="checkbox"/>
မူကြိုကျောင်း	<input type="checkbox"/>	စေးပေခန်း	<input type="checkbox"/>	ရေဝါယာန်ကျောင်း	<input type="checkbox"/>
အခြား	<input type="checkbox"/>	အခြား	<input type="checkbox"/>	ဓလီ	<input type="checkbox"/>
				အခြား	<input checked="" type="checkbox"/>
မှတ်စွက်		မှတ်စွက်		မှတ်စွက် ယဉ်ကျေး ကျောင်း	





(ဂ) ကျွမ်းကျင်သူများမှတ်တမ်း (ကျေးရွာတွင်နေထိုင်သော သို့မဟုတ် တခြားရွာမှလာစေ ပြန်သောကျွမ်းကျင်သူများ)

(၁) ဟယ်လ်ကျောင်း			(၂) ကျန်းမာရေး			(၃) လက်မှုညာရှင်		
	ရွာတွင်နေထိုင်သူ	အခြားရွာမှလာသူ		ရွာတွင်နေထိုင်သူ	အခြားရွာမှလာသူ		ရွာတွင်နေထိုင်သူ	အခြားရွာမှလာသူ
မူလတန်းပြဆရာ/မ	<input type="checkbox"/>	<input checked="" type="checkbox"/>	ဆရာဝန်	<input type="checkbox"/>	<input type="checkbox"/>	လက်သမား	<input checked="" type="checkbox"/>	<input type="checkbox"/>
အထက်တန်းပြဆရာ/မ	<input type="checkbox"/>	<input type="checkbox"/>	လက်ထောက်ကျန်းမာရေးမှူး	<input type="checkbox"/>	<input type="checkbox"/>	ပန်းရံ	<input checked="" type="checkbox"/>	<input type="checkbox"/>
အလယ်တန်းပြဆရာ/မ	<input type="checkbox"/>	<input checked="" type="checkbox"/>	အခြားသမားကျမ်းမာရေးဆရာမ	<input type="checkbox"/>	<input type="checkbox"/>	လျှပ်စစ်ကျွမ်းကျင်သမား	<input type="checkbox"/>	<input checked="" type="checkbox"/>
မှတ်တမ်းပြဆရာ/မ	<input type="checkbox"/>	<input type="checkbox"/>	သားရွာဆရာ	<input type="checkbox"/>	<input checked="" type="checkbox"/>	ရေပိုက်သူ	<input checked="" type="checkbox"/>	<input type="checkbox"/>
အခြား	<input type="checkbox"/>	<input type="checkbox"/>	ပြည်သူ့ကျန်းမာရေးလုပ်သား	<input type="checkbox"/>	<input type="checkbox"/>	စက်ပြင်ဆရာ	<input checked="" type="checkbox"/>	<input type="checkbox"/>
မှတ်စုတ်			မှတ်စုတ်			မှတ်စုတ်		

(ဃ) ကျေးရွာသို့ ရောက်ရှိနိုင်သည့်လမ်းအခြေအနေ / ကျေးရွာ တစ်ရွာသည် ၎င်း၏ကျေးရွာအုပ်စုနှင့် ဆက်သွယ်ထားသော လမ်းအခြေအနေ (အောက်ပါတို့ကို ဝိုင်းပါ)

- ကျောက်ကြမ်းလမ်း ကတ္တရာလမ်း တုန့်ကရစ်လမ်း မော်တော်ဆိုင်ကယ်လမ်း
 ကျောက်ခင်းလမ်း ခြေသားလမ်း လှသွားလမ်း အခြား _____

(င) ကျေးရွာပြုပြင်မှုစီမံချက်

ပိုင်ပါ

(၁) လူထုဝတ်ပြုစီမံကိန်းမတင်မီ ဤကျေးရွာတွင် ကျေးရွာပြုပြင်မှု စီမံချက်ရှိခဲ့ပါသလား?

ရှိပါသည်/မရှိပါ/မသိပါ

(၂) ရှိခဲ့ပါလျှင် ဤစီမံချက်ကို မည်သည့် ဝန်ထုပ်/ဝန်ထမ်းပေးခဲ့ပါသနည်း?

နှစ်-----/မသိပါ

(၃) ဤစီမံချက်ကို ပြုနယ်မှအတည်ပြုခဲ့ပါသလား?

ပြုခဲ့ပါသည်/မပြုခဲ့ပါ/မသိပါ





(စ) ဓမ္မိအကွာအဝေး

(၁) ဤကျေးရွာ၏ပတ်ဝန်းကျင်နှင့်ကျေးရွာအုပ်စု၏ပတ်ဝန်းကျင်ဆိုင်ရာမညီညွတ်မှုကွာဝေးသနည်း? မိုင် 2 / မသိပါ

(၂) ဤကျေးရွာမှ ရင်းကျေးရွာအုပ်စုပတ်ဝန်းကျင်အထိသွား လာရာတွင်ကြာမြင့်သည့်အချိန်

မပြောက်သွားရာသီတွင်ကြာချိန် 5.၁၅ မိနစ် - ဝတ်လားရုံ/မော်တော်ဆိုင်ကယ်/မမြေလှိုင်/လား/မော်တော်ဘုတ်/
အခြား -----

မိုးရာသီတွင်ကြာချိန် 5.၁၅ မိနစ် - ဝတ်လားရုံ/မော်တော်ဆိုင်ကယ်/မမြေလှိုင်/လား/မော်တော်ဘုတ်/
အခြား -----

(ဆ) ပတ်ဝန်းကျင်ဆိုင်ရာသဘာဝဘေးအန္တရာယ်

ဤကျေးရွာတွင်ကြီးကြီးကြောင်းကဲ့သို့ သဘာဝဘေးအန္တရာယ်ဘက်ရောက်ဖူးခြင်း ရှိပါသလား။

မရှိပါ ရှိပါသည် ရှိလျှင်ဖော်ပြပါ-----

(ဇ) ကျေးရွာတွင် ခွဲစည်းထားသော အဖွဲ့အစည်းများ

လူထုပတ်ဝန်းကျင်ထိခိုက်မှုမရှိစေရန် ဤကျေးရွာတွင် ကျေးရွာဖွံ့ဖြိုးရေးအဖွဲ့အစည်း (သို့) ရွာသားများကွယ်တိုင်(သို့) စီမံကိန်းတစ်ခုခုမှ ခွဲစည်းထားသည့် အဖွဲ့အစည်းများရှိပါသလား။

(၁) -----

(၂) -----

(ဈ) အထွေထွေအုပ်ချုပ်ရေး ဦးစီးဌာန (GAD) မှ မှတ်တမ်းတင်ထားခြင်း

ဤကျေးရွာသည် အထွေထွေအုပ်ချုပ်ရေး ဦးစီးဌာန (GAD) မှ မှတ်တမ်းတင်ထားမှု ရှိပါသလား။

မရှိပါ ရှိပါသည်

ကျေးရွာခေါင်းဆောင်

အမည် ဦးဝင်းဦး

လက်မှတ် ဇူလိုင် ၆. ၁၁. ၂၀၁၉

လူထုစည်းရုံးရေးမှူး

အမည် ဒေါ်ကေသီအောင်

လက်မှတ် ဇူလိုင် ၆. ၁၁. ၂၀၁၉



ဥ။ ပုံစံ ၈-၂။ စီမံကိန်းစက်ဝန်းအချိန်ဇယား

စီမံကိန်း ပထမနှစ် စက်ဝန်း

ပုံစံ - ၈ - ၂ - စီမံကိန်းစက်ဝန်းအချိန်ဇယား (PC 2)

လမ်းညွှန်ရွာ၊ သက်ဆိုင်ရာလူထုစည်းရုံးရေးမှူး/လက်ထောက်နည်းပညာမှူးများမှ စီမံကိန်းစက်ဝန်းအဆင့်တစ်စီပြီးစီးတိုင်း ကျေးရွာနှင့် ကျေးရွာအုပ်စုအတွက် ဤပုံစံကို ပြည့်သွင်းရမည်။

စည်းရုံးရေးမှူး/ဝန်ထမ်း အမည် ဦးကျော်စွာ၊

ဖ.န.စုံ ၁၆.၆.၁၇ စက်ဝန်းအားအမှတ်ဖြစ်ပါ စက်ဝန်း(၁) စက်ဝန်း(၂) စက်ဝန်း(၃)

ပြည်နယ်/တိုင်း ဗဟိုပြည်နယ်၊ ကျေးရွာအုပ်စု ယုန်တောင်၊ ကျေးရွာ ယုန်တောင်။

စီမံကိန်းစက်ဝန်းအဆင့်များ	နေ့စွဲ		အစည်းအဝေးစဉ်တက်ရောက်သူအရေအတွက်			
	စတင်သည့် ဇန.	ပြီးဆုံးသည့်နေ့.	အမျိုးသား အရေအတွက်	အမျိုးသမီး အရေအတွက်	အိမ်ထောင်စု အရေအတွက်	လူမျိုးစုတိုက်ရောက်သူ အရေအတွက် နှင့် လူမျိုးစုအမည်
၁။ ကျေးရွာစီမံကိန်း မိတ်ဆက်အစည်းအဝေး	၁၆.၀.၁၇	၁၆.၀.၁၇	၅၄	၇၃	၇၃	ဟိန္ဒူ ၂၄ ဗမာ ၄၉
၂။ ကျေးရွာစီမံကိန်း စီမံချက်ရေးဆွဲခြင်း အစည်းအဝေး	၁၇.၀.၁၇	၁၇.၀.၁၇	၁၁	၄၁	၄၁	ဟိန္ဒူ ၆ ဗမာ ၂၅
၃။ ကျေးရွာအုပ်စု လုပ်ငန်းဆောင်ရွက်ချက်အစည်းအဝေး	၂၀.၀.၁၇	၂၀.၀.၁၇	၈	၁၅	၁၅	ဗမာ ၁၅
၄။ မြို့နယ်အဆင့် စီမံကိန်းရေးဆွဲရေး နှင့် အကောင်အထည်ဖော်ရေးစာတမ်းတင်စာတမ်းစီမံကိန်း သုံးသပ်မှု အစည်းအဝေး			မရ	မရ	မရ	မရ
၅။ မြို့နယ် စီမံကိန်းရေးဆွဲရေး နှင့် အကောင်အထည်ဖော်ရေး စာတမ်းတင်စာတမ်းစီမံကိန်း အသိပေး အကြောင်းကြားသည့် အစည်းအဝေး	၂၀.၅.၁၇	၂၀.၅.၁၇	၁၈	၃၆	၃၄	ဟိန္ဒူ ၁၂ ဗမာ ၂၂
၆။ စီမံကိန်းလုပ်ငန်းစီမံချက်ရေးဆွဲခြင်း အစည်းအဝေး						
၆.၁။ စီမံကိန်းလုပ်ငန်း အကောင်အထည်ဖော် ရေးဆွဲရေးအစည်းအဝေး	၂၀.၅.၁၇	၂၀.၅.၁၇	၁၈	၃၆	၃၄	ဟိန္ဒူ ၁၂ ဗမာ ၂၂



စီမံကိန်း ဒုတိယနှစ် စက်ဝန်း

ပုံစံ - ၀ - ၂ - စီမံကိန်းစက်ဝန်းအချိန်ဇယား (PC 2)

လမ်းညွှန်ချက်၊ သက်ဆိုင်ရာလူထုစုစည်းမှုရေးရာ/လက်ထောက်နည်းပညာများမှ စီမံကိန်းစက်ဝန်းအဆင့်တစ်ခုစီပြီးစီးတိုင်း ကျေးရွာနှင့် ကျေးရွာအုပ်စုအတွက် ဤပုံစံကို ဖြည့်သွင်းရမည်။

စည်းရုံးရေးမှု/ဝန်ထမ်း အမည် **ခင် (၆) ဇေယျာ**

နေ့စွဲ 21. 11. 17

စက်ဝန်းအားအမှတ်ဖြစ်ပါ စက်ဝန်း(၁) စက်ဝန်း(၂) စက်ဝန်း(၃)

စက်ဝန်း (၄)

ပြည်နယ်/တိုင်း **ဗဟိုဒေသ** မြို့နယ် **ဓမ္မာဘူမိ** ကျေးရွာအုပ်စု **ဖေဖော်ဝါရီ** ကျေးရွာ **ယုကုန်း**

စီမံကိန်းဆောင်ရွက်မှုအဆင့်များ	နေ့စွဲ		အစည်းအဝေးတွင်တက်ရောက်သူအရေအတွက်			
	စတင်သည့် နေ့	ပြီးဆုံးသည့်နေ့	အမျိုးသား အရေအတွက်	အမျိုးသမီး အရေအတွက်	အိမ်ထောင်စု အရေအတွက်	လူမျိုးစုတက်ရောက်သူ အရေအတွက် နှင့် လူမျိုးအမည်
၁။ ကျေးရွာစီမံကိန်း မိတ်ဆက်အစည်းအဝေး	21. 11. 17	21. 11. 17	23	25	48	၆၈ 48
၂။ ကျေးရွာဖွံ့ဖြိုးရေး စီမံချက်ရေးဆွဲခြင်း အစည်းအဝေး	22. 11. 17	22. 11. 17	27	22	49	၆၈ 49
၃။ ကျေးရွာအုပ်စု လုပ်ငန်းဆုံးဖြတ်ချက်ချသည့် အစည်းအဝေး	၆. 1. 18	၆. 1. 18	5	8	13	၆၈ 13
၄။ မြို့နယ်အဆင့် စီမံကိန်းရေးဆွဲရေး နှင့် အကောင်အထည်ဖော်ရေးကော်မတီ၏ စီမံကိန်း သုံးသပ်မှု အစည်းအဝေး			မလို	မလို	မလို	မလို
၅။ မြို့နယ် စီမံကိန်းရေးဆွဲရေး နှင့် အကောင်အထည်ဖော်ရေး ကော်မတီ၏ဆုံးဖြတ်မှုကို ရွာသို့ အသိပေး အကြောင်းကြားသည့် အစည်းအဝေး						
၆။ စီမံကိန်းလုပ်ငန်းစွဲစီမံချက်ရေးဆွဲခြင်း အစည်းအဝေး						



၆.၂။ ဝယ်ယူရေးအစီအစဉ် ဝေမျှခြင်း	၂၀.၅.၀၇	၂၀.၅.၀၇	၀၈	၃၆	၅၄	ပဏ္ဍိတ မောင်
၆.၃။ ဝယ်ယူရေးအစီအစဉ် ဝေမျှခြင်း	၂၀.၅.၀၇	၂၀.၅.၀၇	၂၀	၁၅	၃၄	ပဏ္ဍိတ မောင်
၆.၄။ ပြန်လည်ဝယ်ယူရေးအစီအစဉ် ဝေမျှခြင်း	၂၀.၅.၀၇	၂၀.၅.၀၇	၀၈	၃၆	၅၄	ပဏ္ဍိတ မောင်
၇။ စီမံကိန်းလုပ်ငန်းခွဲ တိုးတက်မှု စောင့်ကြည့် အစဉ်အစဉ်						
၇.၁။ အစဉ်အစဉ် ဝေမျှခြင်း	၇.၇.၀၇	၇.၇.၀၇	၄	၄	၈	မောင်
၇.၂။ အစဉ်အစဉ် ဝေမျှခြင်း	၇.၇.၀၇	၇.၇.၀၇	၄	၄	၈	မောင်
၇.၃။ အစဉ်အစဉ် ဝေမျှခြင်း	၇.၇.၀၇	၇.၇.၀၇	၄	၄	၈	မောင်
၈။ စီမံကိန်းလုပ်ငန်းခွဲ အခြေသတ်မှတ်ရေးအစဉ် အစဉ်အစဉ်	၇.၇.၀၇	၇.၇.၀၇	၄	၄	၈	မောင်
၉။ လုပ်ငန်းစဉ်အစဉ်အစဉ်	၇.၇.၀၇	၇.၇.၀၇	၄	၄	၈	မောင်



စတုတ္ထနှစ်စက်ဝန်း

ပုံစံ - ၀.၂ - စီမံကိန်းစက်ဝန်းအချိန်စာအုပ် (PC 2)

လုပ်ငန်းခွင် ကျေးရွာအုပ်စုအတွက် ပုံစံကံဖြည့်ပေးရမည်	သက်ဆိုင်ရာလုပ်ငန်းခွင်/လက်ထောက်နည်းပညာများမှ စီမံကိန်းစက်ဝန်းအတွက် ပုံစံကံဖြည့်ပေးရမည်	စီမံကိန်းစက်ဝန်းအတွက် ပုံစံကံဖြည့်ပေးရမည်
စည်းရုံးရေး/လက်ထောက်နည်းပညာရေးဝန်ထမ်း အမည် - ဒေါ်ကော့အောင်၊ ဦးစိုင်းဝေဝေ		
နေ့စွဲ ၂၇.၁၁.၂၀၁၉	စက်ဝန်းအား အမှတ်(၁) <input type="checkbox"/> စက်ဝန်း(၁) <input type="checkbox"/> စက်ဝန်း(၂) <input type="checkbox"/> စက်ဝန်း(၃) <input type="checkbox"/> စက်ဝန်း(၄) <input type="checkbox"/> စက်ဝန်း(၅) <input type="checkbox"/>	
ပြည်နယ်/တိုင်း မန္တလေး	မြို့နယ် ပျက်ဘွယ်	ကျေးရွာအုပ်စု အက်တော
		ကျေးရွာ မဒုံကွဲ

စီမံကိန်းအောင်မြင်မှုအဆင့်များ	နေ့စွဲ		အောင်မြင်မှုတွင် တက်ရောက်သူအရေအတွက်					
	စတင်လုပ် နေ့	ပြီးစီးလုပ် နေ့	အမျိုးသား အရေ အတွက်	အမျိုးသမီး အရေ အတွက်	အိမ်ထောင် မရှိသူ အရေ အတွက်	လူမှုနည်းပညာ အရေအတွက် နှင့် လူမှုစုအမည်	အိမ်ထောင် ရမိသူ ရေ	အိမ်ထောင် မရှိသူ ရ %
၀။ ကျေးရွာစီမံကိန်း မိတ်ဆက်အစည်းအဝေး	၆.၁၁.၁၉	၆.၁၁.၁၉	၃၆	၂၄	၅၀	၆/၁၇ ၅၂ ၁၇/၁၇ ၁၈	၅၀	၅၂%
၂။ ကျေးရွာခွဲ၊ မြို့နယ် စီမံချက်ရေးဆွဲခြင်း အစည်းအဝေး	၂၇.၁၁.၁၉	၂၇.၁၁.၁၉	၂၅	၂၄	၅၄	၆/၁၇ ၃၃ ၁၇/၁၇ ၂၁	၅၄	၅၅%
၃။ ကျေးရွာအုပ်စု လုပ်ငန်းဆိုင်ရာ ချက်ချင်းအစည်းအဝေး						၁		
၄။ မြို့နယ်အဆင့်စီမံကိန်းရေးဆွဲရေးနှင့် အကောင်အထည်ဖော်ရေးကော်မတီ၏ စီမံကိန်း			မရှိ	မရှိ	မရှိ	မရှိ		



၁၀။ ပုံစံ ၈-၃။ ကျေးရွာဖွံ့ဖြိုးရေး ဦးစားပေးအစီအစဉ်

စီမံကိန်းပထမနှစ် စက်ဝန်း

ပုံစံ - ၈ - ၃ ကျေးရွာဖွံ့ဖြိုးရေး ဦးစားပေးအစီအစဉ် (Form PC 3)

လမ်းညွှန်စုကမ်း အဆင့်(၃) ကျေးရွာဖွံ့ဖြိုးရေးအစီအစဉ်အပေါ် အခြေခံသော အခါ ကျေးရွာစီမံကိန်း အထောက်အကူပြု ကော်မတီသည် လူထုစည်းရုံးရေးမှူးအကူအညီဖြင့် ဤပုံစံကိုပြည့်စုံအောင် ပြည့်သွင်းရမည်။			
လူထုစည်းရုံးရေးမှူး/ဝန်ထမ်း အမည် ဒေါ်လှဝင်း			
ဇွန် 24.5.17	စက်ဝန်းအား အမှတ်ဖြစ်ပါ (V)၏ စက်ဝန်း(၁) ၁ စက်ဝန်း(၂) ၁ စက်ဝန်း(၃) ၁ စက်ဝန်း(၄)		
ပြည်နယ်/တိုင်း/မြို့နယ်	မြို့နယ်(ပျဉ်းမနား)	ကျေးရွာအုပ်စု(ဖက်အတာ)	ကျေးရွာယဉ်ကျေးမှု
က။ အခက်အခဲအတားအဆီးများအားဖော်ပြခြင်း - ယခုလက်ရှိအခြေအနေတွင် ဤကျေးရွာဖွံ့ဖြိုးတိုးတက်ရေးအတွက် အဓိက အခက်အခဲအတားအဆီးများသည် မည်သည့်များဖြစ်ပါသနည်း။ (အမျိုးသား/သမီး အနည်းဆုံးအခက်အခဲ ၅ ခုဖော်ပြပါ)			
အမျိုးသား အဖွဲ့မှ တင်ပြသောအခက်အခဲအတားအဆီးများ		အမျိုးသမီး အဖွဲ့မှတင်ပြသောအခက်အခဲအတားအဆီးများ	
၁	ကျေးရွာအုပ်စုအောက်ရှိအခက်ခဲခြင်း	၁	ကျေးရွာအုပ်စုအောက်ရှိ အခက်ခဲခြင်း
၂	ကျေးရွာအုပ်စုအတွင်းလမ်း များမကောင်းခြင်း	၂	အားလုံးဆုံးရှုံးမှုရှိကျန်းမာရေးအခက်ခဲခြင်း
၃	အားလုံးဆုံးရှုံးမှုရှိကျန်းမာရေးအခက်ခဲခြင်း	၃	ကျေးရွာအုပ်စုအောက်ရှိအခက်ခဲခြင်း
၄	ကျေးရွာအုပ်စုအောက်ရှိအခက်ခဲခြင်း	၄	ကျေးရွာအုပ်စုအတွင်းလမ်း များမကောင်းခြင်း
၅		၅	

ခ။ ဖွံ့ဖြိုးရေးခြင်း - ခန့်မှန်းလာမည့် (၅)နှစ် အတွင်း ကျေးရွာဖွံ့ဖြိုးရေး ဖွံ့ဖြိုးရေးလျာထားချက်များအား တင်ပြပါ။

အမျိုးသားအဖွဲ့မှ တင်ပြသောဖွံ့ဖြိုးရေးချက်များ		အမျိုးသမီးအဖွဲ့မှ တင်ပြသောဖွံ့ဖြိုးရေးချက်များ	
၁	ကျေးရွာအုပ်စုအောက်ရှိအခက်ခဲခြင်း	၁	ကျေးရွာအုပ်စုအောက်ရှိ အခက်ခဲခြင်း
၂	ကျေးရွာအုပ်စုအတွင်းလမ်း များမကောင်း မြှင့်တင်ခြင်း	၂	အားလုံးဆုံးရှုံးမှုရှိကျန်းမာရေး
၃	အားလုံးဆုံးရှုံးမှုရှိကျန်းမာရေး	၃	ကျေးရွာအုပ်စုအောက်ရှိအခက်ခဲခြင်း
၄	ကျေးရွာအုပ်စုအောက်ရှိအခက်ခဲခြင်း	၄	ကျေးရွာအုပ်စုအတွင်းလမ်း များ မကောင်း မြှင့်တင်ခြင်း
၅		၅	

င။ လူထုစီမံကိန်း၏ လာမည့် (၄) နှစ်အတွက် အကျိုးပင်သော ဦးစားပေး ဖွံ့ဖြိုးတိုးတက်မှု လုပ်ငန်း အစီအစဉ်များအားဖော်ပြပါ။

အဆင့်	ကျေးရွာအတွက် ဦးစားပေး ဖွံ့ဖြိုးတိုးတက်မှု လုပ်ငန်းစဉ်များ	အဆိုပြုသူ (အမျိုးသား/အမျိုးသမီး/အမျိုးသား+အမျိုးသမီး)	ခန့်မှန်းကုန်ကျ ဝရိတ်	အကျိုးခံစားခွင့်ရှိသူ ခန့်မှန်းခြေ အရေအတွက်
၁	ကျေးရွာအုပ်စုအောက်ရှိအခက်ခဲခြင်း		၈+၆	
၂	ကျေးရွာအုပ်စုအတွင်းလမ်း မြှင့်တင်ခြင်း		၈+၆	
၃	အားလုံးဆုံးရှုံးမှုရှိကျန်းမာရေး		၈+၆	
၄	ကျေးရွာအုပ်စုအောက်ရှိအခက်ခဲခြင်း		၈+၆	
၅				

ဃ။ လူထုစီမံကိန်း၏ လာမည့် (၄) နှစ်အတွက် အကျိုးပင်သော ဦးစားပေး ဖွံ့ဖြိုးတိုးတက်မှု လုပ်ငန်း အစီအစဉ်များအားဖော်ပြပါ။

အဆင့်	ကျေးရွာအတွက် ဦးစားပေး ဖွံ့ဖြိုး	အဆိုပြုသူ (အမျိုးသား/အမျိုးသမီး)	အခန်းကဏ္ဍ
-------	---------------------------------	----------------------------------	-----------



	တိုးတက်မှု လုပ်ငန်းစဉ်များ	အမျိုးသမီးများ/အမျိုးသား + အမျိုးသမီး)
၁	လူ့စာတင်ကားဂျာနယ်	က+မ
၂		
၃		
၄		
၅		

ခေါင်းဆောင်၊ ကျေးဇူးတင်ပံ့ပိုးအထောက်အကူပြုကော်မတီမှ အတည်ပြုသည်။

အမည် ခိုင်ကြည်စိန် လက်မှတ် ၂၀၁၇ ခုနှစ် ၂၄.၅.၁၇



စီမံကိန်း ဒုတိယနှစ် စက်ဝန်း

ပုံစံ - ၀ - ၃ ကျေးရွာဖွံ့ဖြိုးရေး ဦးစားပေးအစီအစဉ် (Form PC 3)

လမ်းညွှန်ချက်၊ အဆင့်(၃) ကျေးရွာမှိုက်မှန်းချက်အစည်းအဝေး ပြီးဆုံးသောအခါ ကျေးရွာစီမံကိန်း အထောက်အကူပြု ကော်မတီသည် လူထုစည်းရုံးရေးမှူးအကူအညီဖြင့် ဤပုံစံကိုပြည့်စုံအောင် ဖြည့်သွင်းရမည်။

လူထုစည်းရုံးရေးမှူး/ဝန်ထမ်း အမည် **ဒေါ်ဖြူဖြူဝင်း**

နေ့စွဲ **22-11-17** စက်ဝန်းအား အမှတ်ဖြစ်ပါ (✓) စက်ဝန်း(၁) စက်ဝန်း(၂) စက်ဝန်း(၃) စက်ဝန်း(၄)

ပြည်နယ်/တိုင်း **မန္တလေး** ပြည်နယ်/တိုင်း **မန္တလေး** ကျေးရွာအုပ်စု **ဖက်တော** ကျေးရွာ **ယုံကျွန်း**

က၊ အခက်အခဲအတားအဆီးများအားဆွေးနွေးခြင်း - ယခုလက်ရှိအခြေအနေတွင် ဤကျေးရွာဖွံ့ဖြိုးတိုးတက်ရေးအတွက် အဓိက အခက်အခဲအတားအဆီးများသည် မည်သည်များဖြစ်ပါသနည်း။ (အမျိုးသား/သမီး အနည်းဆုံးအခက်အခဲ ၅ ခုစီဖော်ပြပါ)

အမျိုးသား အဖွဲ့မှ တင်ပြသောအခက်အခဲအတားအဆီးများ	အမျိုးသမီး အဖွဲ့မှတင်ပြသောအခက်အခဲအတားအဆီးများ
၁။ ရေခြောက်ခြင်း၊ မကောင်း၍ အားလုံးမရဘဲ	၁။ ရေခြောက်ခြင်း၊ မကောင်း၍ အားလုံးမရဘဲ
၂။ ရွာတွင်းလမ်း များ မကောင်း၍ အားလုံးမရဘဲ	၂။ ရွာတွင်းလမ်း များ မကောင်း၍ အားလုံးမရဘဲ
၃။ ရေခက်ခဲ	၃။ ရေခက်ခဲ
၄။ ရွာတောင်ပိုင်း တံတား မကောင်း၍ ခြုံငုံရာ သို့ အားလုံးမရဘဲ	၄။ ရွာတောင်ပိုင်း တံတား မကောင်း၍ ခြုံငုံရာ သို့ အားလုံးမရဘဲ
၅။ စာကြည့်တိုက် မရှိ၍ ကလေးများ မပညာရဘဲ	၅။ စာကြည့်တိုက် မရှိ၍ ကလေးများ မပညာရဘဲ
၆။ သူတပုည့် မပါခြင်း	၆။ သူတပုည့် မပါခြင်း
၇။ ဆေးပေးခန်း မရှိ၍ ကျန်းမာရေးခက်ခဲ	၇။ ဆေးပေးခန်း မရှိ၍ ကျန်းမာရေးခက်ခဲ

ခ၊ မှိုက်မှန်းခြင်း - နောင်လာမည့် (၅)နှစ် အတွင်း ကျေးရွာဖွံ့ဖြိုးရေး မှိုက်မှန်းလျာထားချက်များအား တင်ပြပါ။

အမျိုးသားအဖွဲ့မှ တင်ပြသောမှိုက်မှန်းချက်များ	အမျိုးသမီးအဖွဲ့မှ တင်ပြသောမှိုက်မှန်းချက်များ
၁။ ရေခြောက်ခြင်း များ ကောင်းမွန်စေချင်	၁။ ရေခြောက်ခြင်း များ ကောင်း မွန်စေချင်
၂။ ရွာတွင်းလမ်း များ ကောင်း မွန်စေချင်	၂။ ရွာတွင်းလမ်း များ အားလုံး လွယ်ကူစေချင်
၃။ တံတား ကောင်း မွန်၍ သုံးစွဲရာ သို့ အားလုံး မရဘဲ	၃။ တံတား ကောင်း မွန်ဖြင့် အားလုံး လွယ်ကူစေချင်
၄။ လာ၍ ရေခဲချင်	၄။ ကုစေချင်
၅။ စာကြည့်တိုက် ခြုံငုံပြီး ကလေး များ မပညာရဘဲ	၅။ စာကြည့်တိုက် ခြုံငုံပြီး ကလေး များ မပညာရဘဲ
၆။ မပညာသူတပုည့် ခုစေချင်	၆။ သူတပုည့် ခုစေချင်
၇။ ဆေးပေးခန်း မရှိ၍ ကျန်းမာရေး ခက်ခဲ ဆေးကုခွာ လိုမှု ကောင်း မွန် စေချင်	၇။ ဆေးပေးခန်း မရှိ၍ ကျန်းမာရေး ခက်ခဲ ဆေးကုခွာ လိုမှု ကောင်း မွန် စေချင်



က။ လူထုစီမံကိန်း၏ လာမည့် (၄) နှစ်အတွက် အကျုံးဝင်သော ဦးစားပေး ဖွံ့ဖြိုးတိုးတက်မှု လုပ်ငန်း အစီအစဉ်များအားဖော်ပြပါ။

အဆင့်	ကျေးရွာအတွက် ဦးစားပေး ဖွံ့ဖြိုးတိုးတက်မှု လုပ်ငန်းစဉ်များ	အဆိုပြုသူ (အမျိုးသားများ/ အမျိုးသမီးများ/အမျိုးသား+ အမျိုးသမီး)	ခန့်မှန်းကုန်ကျ စရိတ်	အကျိုးခံစားခွင့်ရှိသူ ခန့်မှန်းခြေ အရေ အတွက်
၁	ကျောက်ကြီးစီရင်စခန်း	ကျား + မ	6500000	250
၂	ရွာတွင်းလမ်းမြေပြင်	ကျား + မ	9000000	250
၃	ရွာတောင်ဘက်အိမ်	ကျား + မ	20000000	2900
၄	မြေပြင်			
၅	စာပေဇာတိ	ကျား + မ	8000000	250
၆	ဆေးပေးဗို	ကျား + မ	8000000	250
၇				

ဃ။ လူထုစီမံကိန်း၏ လာမည့် (၄) နှစ်အတွက် အကျုံးမဝင်သော ဦးစားပေး ဖွံ့ဖြိုးတိုးတက်မှု လုပ်ငန်း အစီအစဉ်များအားဖော်ပြပါ။

အဆင့်	ကျေးရွာအတွက် ဦးစားပေး ဖွံ့ဖြိုး တိုးတက်မှု လုပ်ငန်းစဉ်များ	အဆိုပြုသူ (အမျိုးသားများ/ အမျိုးသမီးများ/အမျိုးသား+ အမျိုးသမီး)	အခန်းကဏ္ဍ
၁			
၂			
၃			
၄			
၅			
၆			

ခေါင်းဆောင်၊ ကျေးရွာစီမံကိန်းအထောက်အကူပြုကော်မတီမှ အတည်ပြုသည်။

အမည် ဦးစိုးကျော် လက်မှတ် [Signature] ဇူလိုင် ၂၀၁၇ ခုနှစ် ၂၂-၁၁-၁၇



စီမံကိန်း တတိယနှစ် စက်ဝန်း

ပုံစံ - ၈-၃ ကျေးရွာဖွံ့ဖြိုးရေး ဦးစားပေးအစီအစဉ် (Form PC 3)

လမ်းညွှန်ရွက် အဆင့်(၃)ကျေးရွာမျှော်မှန်းချက်အစည်းအဝေးပြီးဆုံးသောအခါ ကျေးရွာစီမံကိန်း အထောက်အကူပြု ကော်မတီသည် လူထုစည်းရုံးရေးမှူးအကူအညီဖြင့် ဤပုံစံကိုပြည့်စုံအောင် ဖြည့်သွင်းရမည်။			
လူထုစည်းရုံးရေးမှူး/ဝန်ထမ်း အမည် - ဒေါ်ဝင်းစန္ဒာသိန်း			
နေ့စွဲ - ၈. ၁၇. ၂၀၂၀		စက်ဝန်းအား အမှတ်ဖြစ်ပါ <input checked="" type="checkbox"/> စက်ဝန်း(၁) <input type="checkbox"/> စက်ဝန်း(၂) <input type="checkbox"/> စက်ဝန်း(၃) <input type="checkbox"/> စက်ဝန်း(၄)	
ပြည်နယ်/တိုင်း - မန္တလေး	မြို့နယ် - ဟင်္သာတ	ကျေးရွာအုပ်စု - မင်္ဂလာ	ကျေးရွာ - ယုံတူ

က၊ အခက်အခဲအတားအဆီးများအားဆွေးနွေးခြင်း - ယခုလက်ရှိအခြေအနေတွင်ဤကျေးရွာဖွံ့ဖြိုးတိုးတက်ရေးအတွက် အဓိကအခက်အခဲအတားအဆီးများသည် မည်သည်များဖြစ်ပါသနည်း။ (အမျိုးသား/သမီး အနည်းဆုံးအခက်အခဲ ၅ ခုစီဖော်ပြပါ)

အုပ်စုဖွဲ့ဆွေးနွေးမှုများမှ တင်ပြသောအခက်အခဲအတားအဆီးများ	
မိုးကုတ်ကွင်းရွာတွင် လမ်းမချော့အားလော့ခက်ခဲခြင်း	<input type="checkbox"/> ကျား <input type="checkbox"/> မကျား + မ
အိမ်အောက်ခြေခေ့ခွင့်လမ်း နှိပ်ပါးခြင်း	<input type="checkbox"/> ကျား <input checked="" type="checkbox"/> မ <input type="checkbox"/> ကျား + မ
အသစ်ကျောင်း ဆောင်မရုံ့လောက်သောကြောင့် ကလေးများ အသစ်ရရှိခက်ခဲခြင်း	<input type="checkbox"/> ကျား <input checked="" type="checkbox"/> မ <input type="checkbox"/> ကျား + မ
အကြည့်တိုက်မရှိသောကြောင့် ဗဟုသုတရှိပါခြင်း	<input type="checkbox"/> ကျား <input checked="" type="checkbox"/> မ <input type="checkbox"/> ကျား + မ
မိုက်ပျိုးစား နှစ်၊ ပညာ မရှိသောကြောင့် သိပ္ပံ ဖွံ့ဖြိုး မကောင်းခြင်း	<input type="checkbox"/> ကျား <input type="checkbox"/> မ <input type="checkbox"/> ကျား + မ
မိုးတွင်းရွာချင်းဆက်လမ်း မကောင်းသောကြောင့် အားလော့ခက်ခဲခြင်း	<input type="checkbox"/> ကျား <input type="checkbox"/> မ <input checked="" type="checkbox"/> ကျား + မ
ဆိပ်ကမ်းမကောင်းသောကြောင့် သွားလော့ခက်ခဲခြင်း	<input type="checkbox"/> ကျား <input type="checkbox"/> မ <input checked="" type="checkbox"/> ကျား + မ
အသစ်ကျောင်း သွားဆောင်ကမ်းမကောင်းသောကြောင့် သွားလော့ခက်ခဲခြင်း	<input type="checkbox"/> ကျား <input type="checkbox"/> မ <input checked="" type="checkbox"/> ကျား + မ
	<input type="checkbox"/> ကျား <input type="checkbox"/> မ <input type="checkbox"/> ကျား + မ
	<input type="checkbox"/> ကျား <input type="checkbox"/> မ <input type="checkbox"/> ကျား + မ



ခ။ မျှော်မှန်းခြင်း- နောင်လာမည့် (၅)နှစ် အတွင်း ကျေးရွာဖွံ့ဖြိုးရေး မျှော်မှန်းလျာထားချက်များအား တင်ပြပါ။

အုပ်စုဖွဲ့ဆွေးနွေးမှုများမှ တင်ပြသောအခက်အခဲအတားအဆီးများ	
ရွာတွင်းလမ်းများ ရောသီးဆွေး၊ သွားလာ ခြံရံရန်	<input type="checkbox"/> ကျား၊ <input checked="" type="checkbox"/> မ <input type="checkbox"/> ကျား+ မ
ထိတွေ့တိုက်ဖွားလာစေရန်	<input type="checkbox"/> ကျား၊ <input checked="" type="checkbox"/> မ <input type="checkbox"/> ကျား+ မ
ကျောင်းဆောင်များ အသစ်ကိုးချဲ့ ဖြီး ကျောင်းသားများ ရာရာရုံ ရောက်ရှိလာစေရန်	<input type="checkbox"/> ကျား၊ <input checked="" type="checkbox"/> မ <input type="checkbox"/> ကျား+ မ
အသိပညာဗဟုသုတတိုက်ဖွားစေရန်	<input type="checkbox"/> ကျား၊ <input checked="" type="checkbox"/> မ <input type="checkbox"/> ကျား+ မ
မိုက်ပျိုးစွာ နှစ်ပညာအဆင့်မြင့် ဖြီး သိပ္ပံပညာ နှင့် ကောင်းမွန်စေရန်	<input checked="" type="checkbox"/> ကျား၊ <input type="checkbox"/> မ <input type="checkbox"/> ကျား+ မ
ကမ်းများ မြေပြင်ပြီး သွားလာရကောင်းမွန်စေရန်	<input type="checkbox"/> ကျား၊ <input checked="" type="checkbox"/> မ <input type="checkbox"/> ကျား+ မ
ထိန်းသိမ်းရေးဆောင်ရွက်ပြီး အန္တရာယ်ကင်းစွာ သွားလာ ခြံရံရန်	<input type="checkbox"/> ကျား၊ <input checked="" type="checkbox"/> မ <input type="checkbox"/> ကျား+ မ
စာသင်ကျောင်း ထိန်းသိမ်းရေးဆောင်ရွက်ပြီး သွားလာ ခြံရံရန်	<input checked="" type="checkbox"/> ကျား၊ <input type="checkbox"/> မ <input type="checkbox"/> ကျား+ မ
	<input type="checkbox"/> ကျား၊ <input type="checkbox"/> မ <input type="checkbox"/> ကျား+ မ
	<input type="checkbox"/> ကျား၊ <input type="checkbox"/> မ <input type="checkbox"/> ကျား+ မ



က။ လူထုစီမံကိန်း၏ လာမည့် (၄) နှစ်အတွက် အကျုံးမဝင်သော ဦးစားပေး ဖွံ့ဖြိုးတိုးတက်မှု လုပ်ငန်း အစီအစဉ်များအားဖော်ပြပါ။

အဆင့်	ဦးစားပေး ကျေးရွာအတွက် ဦးစားပေး ဖွံ့ဖြိုးတိုးတက်မှု လုပ်ငန်းစဉ်များ	အဆိုပြုသူ (အမျိုးသားများ/ အမျိုးသမီးများ/ အမျိုးသား + အမျိုးသမီး)	အခန်းကဏ္ဍ	ဦးစားပေး အဆင့် သတ်မှတ်ချက်	ခန့်မှန်း ကုန်ကျစရိတ်	အကျုံးမဝင်စွာ ဝင်ရောက်မှု နှင့် အခြေအနေအတိုင်း		
						ကျား	မ	ပေါင်း
၁	ရွာထွင်းကျောက်များဖြင့် ခင်းဖြူဖွဲ့စည်းရေးကော်မတီ၏ ဖြေဆိုရန် နှိပ်စွဲရာမရှိ	ကျား + မ	လမ်း	၁	13400000	199	279	478
၂	ရွာထွင်းကျောက်ကားလမ်း ခင်းခြင်း	ကျား + မ	လမ်း	၂	10000000	199	279	478
၃	အသစ်ကျောင်း ညှိုးသော စာတန်းတည်ဆောက်ခြင်း	ကျား	ယဉ်ကျေး	၃	3000000	199	279	478
၄	ကံကားတည်ဆောက်ခြင်း	ကျား + မ	လမ်း	၄	5000000	199	279	478
၅	အသစ်ကျောင်း တိုးချဲ့ခြင်း	ကျား + မ	ယဉ်ကျေး	၅	10000000	199	279	478

၆။ စာကြည့်တိုက်ဆောက်လုပ်ခြင်း မ အခြား ၆။ ၈၀၀၀၀၀၀ - 199 / 279 / 478

သ။ လူထုစီမံကိန်း၏ လာမည့် (၄) နှစ်အတွက် အကျုံးမဝင်သော ဦးစားပေး ဖွံ့ဖြိုးတိုးတက်မှု လုပ်ငန်း အစီအစဉ်များအားဖော်ပြပါ။

အဆင့်	ကျေးရွာအတွက် ဦးစားပေး ဖွံ့ဖြိုးတိုးတက်မှု လုပ်ငန်းစဉ်များ	အဆိုပြုသူ (အမျိုးသားများ/ အမျိုးသမီးများ/ အမျိုးသား + အမျိုးသမီး)	အခန်းကဏ္ဍ
၁	ခိုက်မျိုး ရော့ဂျင်ယဉ်	ကျား	ခိုက်မျိုး ရော့
၂	စက်ချုပ်သင်တန်း	မ	ကျေးလက်ဦးစီး
၃			
၄			
၅			

ခေါင်းဆောင်၊ ကျေးရွာစီမံကိန်းအထောက်အကူပြုကော်မတီမှအတည်ပြုသည်။

အမည် ဦးဇော်စိန် လက်မှတ် ဇော်စိန် နေ့စွဲ 8.11.18



စီမံကိန်း စတုတ္ထနှစ် စက်ဝန်း

ပုံစံ - စ-၃ ကျေးရွာခွဲ ဖြိုခွဲရေး ဦးစားပေးအစီအစဉ် (Form PC 3)

လက်ညှိုးရွက် အဆင့်(၃)ကျေးရွာမှော်မှန်ချက်အရ ဤအဝေးပြီးဆုံးသောအခါ ကျေးရွာစီမံကိန်း အထောက်အကူပြု ကော်မတီသည် လူထုစည်းရုံးရေးမှူးအကူအညီဖြင့် ဤပုံစံ ကိုပြည့်စုံအောင် ပြည့်ဆည်းရမည်။			
လူထုစည်းရုံးရေးမှူး/ဝန်ထမ်း အမည် ဒေါ်ကေသိဒြေအောင်			
နေ့စွဲ ၂၇.၁၁.၂၀၁၇	<input checked="" type="checkbox"/> ကံစန်းအား အမှတ်ခြစ်ပါ (V) <input type="checkbox"/> စက်ဝန်း(၀) <input type="checkbox"/> စက်ဝန်း(၂) <input type="checkbox"/> စက်ဝန်း(၃) <input type="checkbox"/> စက်ဝန်း(၄)		
ပြည်နယ်/တိုင်း မန္တလေး	မြို့နယ် မျောက်တွယ်	ကျေးရွာအုပ်စု ဖက်တော	ကျေးရွာ ပခဲကုန်း

က။ အစက်အစဲအတားအဆီးများအားဆွေးနွေးခြင်း - ယခုလက်ရှိအခြေအနေတွင် ဤကျေးရွာခွဲ ဖြိုခွဲတိုးတက်ရေးအတွက် အဓိကအခက်အခဲအတားအဆီးများသည် မည်သည့်အရာများ ဖြစ်ပါသနည်း။ (အမျိုးသား/သမီး အားညှိစေရန်အစီအစဉ် ၅ ဝင်ပါပြပါ)

အုပ်စုခွဲ ဆွေးနွေးမှုများမှ ငါ့ပြဿနာအခက်အခဲအတားအဆီးများ	
ရွာတွင်းလမ်းများ မကောင်းသောကြောင့် သွားလာရာတွင် အခက်အခဲရှိခြင်း။	<input type="checkbox"/> ကျား <input checked="" type="checkbox"/> မ <input type="checkbox"/> ကျား+မ
လမ်းဘေး ဝါယာ ဖြောင်းမကောင်းသောကြောင့် ရေစီးရေလာပိတ်ဆို့မှုဖြစ်ခြင်း။	<input type="checkbox"/> ကျား <input checked="" type="checkbox"/> မ <input type="checkbox"/> ကျား+မ
စာသင်ကျောင်း ခြံစည်းရိုးမရှိသောကြောင့် ကျောင်းသာများ အတွက် လုံခြုံမှုမရှိခြင်း။	<input type="checkbox"/> ကျား <input checked="" type="checkbox"/> မ <input type="checkbox"/> ကျား+မ
ဆေးခန်း မရှိသောကြောင့် အရေပေါက်ကျန်းမာရေး အခြေအနေတွင် အခက်အခဲရှိခြင်း။	<input checked="" type="checkbox"/> ကျား <input type="checkbox"/> မ <input type="checkbox"/> ကျား+မ
စာသင်ကျောင်း ဆောင်လုံလောက်မှုမရှိခြင်းကြောင့် ကျောင်းသားများ စာသင်ကြားရာတွင် အခက်အခဲရှိခြင်း။	<input type="checkbox"/> ကျား <input checked="" type="checkbox"/> မ <input type="checkbox"/> ကျား+မ
အပျိုဘေးများ နှိမ်တွင်း မြေလှုပ်လှုပ်မှုများကြောင့် အပိုင်ဝင်ငွေမရရှိခြင်း။	<input type="checkbox"/> ကျား <input checked="" type="checkbox"/> မ <input type="checkbox"/> ကျား+မ
ကျောက်တိုင် - ပခဲကုန်း ရွာချင်း ဆက်သွယ်ရေး ကောင်းသောကြောင့် သွားလာရခက်ခဲခြင်း။	<input checked="" type="checkbox"/> ကျား <input type="checkbox"/> မ <input type="checkbox"/> ကျား+မ
ခိုက်ပျိုရေး မုန့်ပညာမရှိသောကြောင့် သိန္နဲဝွက်မျှော်မကောင်းခြင်း။	<input checked="" type="checkbox"/> ကျား <input type="checkbox"/> မ <input type="checkbox"/> ကျား+မ
	<input type="checkbox"/> ကျား <input type="checkbox"/> မ <input type="checkbox"/> ကျား+မ
	<input type="checkbox"/> ကျား <input type="checkbox"/> မ <input type="checkbox"/> ကျား+မ



၈။ မျက်မှန်ခြင်း- နောင်လာမည့် (၅)နှစ် အတွင်း ကျေ ရွေးဖွဲ့ပြီးရေး မျက်မှန်လျာထားချက်၊ နားအား တင်ပြပါ။

အုပ်စုခွဲရေးမှူးများမှ ဘင်ပြင်သာအက်အဲအတားအဆီးများ	
ရွာတွင်လမ်းများ ကောင်းမြို့ သွားလာရ အဆင်ပြေစေရန်	<input type="checkbox"/> ကျား <input checked="" type="checkbox"/> မ <input type="checkbox"/> ကျား+ မ
လမ်းဘေး ဝိ/သာ မြောင်းများ ကောင်း၍ ရေစို့ ရေကာကောင်းမွန်စေရန်	<input type="checkbox"/> ကျား <input checked="" type="checkbox"/> မ <input type="checkbox"/> ကျား+ မ
ကျောင်းသားများ စာသင်ကြားရာတွင် လုံခြုံ ဖြည့်စေရန်	<input type="checkbox"/> ကျား <input checked="" type="checkbox"/> မ <input type="checkbox"/> ကျား+ မ
ဆေးခန်းများရှိ၍ အရေပေါ်ကျပ် အရေအခြေ အနေတွင် အဆင်ပြေစေရန်	<input checked="" type="checkbox"/> ကျား <input type="checkbox"/> မ <input type="checkbox"/> ကျား+ မ
စာသင်ကျောင်းဆောင်ရှိ၍ ကျောင်းသားများ စာသင်ကြားရာတွင် အဆင်ပြေစေရန်	<input type="checkbox"/> ကျား <input checked="" type="checkbox"/> မ <input type="checkbox"/> ကျား+ မ
အပျိုသမီးများ အိမ်တွင် မှုလျှင်ငန်များ ရရှိ၍ အပိုင်ငွေများ တိုးပွားလာစေရန်	<input type="checkbox"/> ကျား <input checked="" type="checkbox"/> မ <input type="checkbox"/> ကျား+ မ
ရွာချင်းဆက်လမ်းကောင်းမွန်၍ သွားလာရာ တွင် အဆင်ပြေစေရန်	<input checked="" type="checkbox"/> ကျား <input type="checkbox"/> မ <input type="checkbox"/> ကျား+ မ
စိုက်ပျိုးရေး ပစ္စည်းပစ္စာများ ရရှိ၍ သိန့်ထွက် နှိုက် ကောင်းမွန်လာစေရန်	<input checked="" type="checkbox"/> ကျား <input type="checkbox"/> မ <input type="checkbox"/> ကျား+ မ
	<input type="checkbox"/> ကျား <input type="checkbox"/> မ <input type="checkbox"/> ကျား+ မ
	<input type="checkbox"/> ကျား <input type="checkbox"/> မ <input type="checkbox"/> ကျား+ မ



၈။ လူတစ်ပုံကိန်း၏ လာမည့် (၄) နှစ်အတွက် အကျိုးဝင်သော ဦးစားပေး ဖွံ့ဖြိုးတိုးတက်မှု လုပ်ငန်း အစီအစဉ်များအားဖော်ပြပါ။

အဆင့်	ကျေးရွာအတွက် ဦးစားပေး ဖွံ့ဖြိုးတိုးတက်မှု လုပ်ငန်းစဉ်များ	အဆိုပြုသူ (အမျိုးသားများ/ အမျိုးသမီးများ/ အမျိုးသား + အမျိုးသမီး)	အခန်းကဏ္ဍ	ဦးစားပေး အဆင့် သတ်မှတ်ချက်	ခန့်မှန်း ကုန်ကျစရိတ်	အကျိုးပေးစွမ်းရည်		
						ကျား	မ	ပေါင်း
၁	ရွာတွင်းကမ်းခြေ၊ ကုတ်စီရေငါခြင်း	အမျိုးသား + အမျိုးသမီး	အခြား	၂၁၂	၁၅၇၄၀၀၀၀၀	၁၆၀	၂၃၄	၃၉၄
၂	ရွာတွင်းကျောက်အေးလမ်း	အမျိုးသား + အမျိုးသမီး	ဝါးလမ်း	၂၂၂	၁၅၇၄၀၀၀၀၀	၁၆၀	၂၃၄	၃၉၄
၃	စာသင်ကျောင်း ဖြစ်စဉ်	အမျိုးသမီး	ပညာရေး	၂၃၂	၁၅၇၄၀၀၀၀၀	၁၆၀	၂၃၄	၃၉၄
၄	ဆေးဝေးခန်း	အမျိုးသား	ကျန်းမာရေး	၂၄၂	၁၅၇၄၀၀၀၀၀	၁၆၀	၂၃၄	၃၉၄
၅	စာသင်ကျောင်းဆောင်	အမျိုးသမီး	ပညာရေး	၂၅၂	၁၅၇၄၀၀၀၀၀	၁၆၀	၂၃၄	၃၉၄

၉။ လူတစ်ပုံကိန်း၏ လာမည့် (၄) နှစ်အတွက် အကျိုးဝင်သော ဦးစားပေး ဖွံ့ဖြိုးတိုးတက်မှု လုပ်ငန်း အစီအစဉ်များအားဖော်ပြပါ။

အဆင့်	ကျေးရွာအတွက် ဦးစားပေး ဖွံ့ဖြိုးတိုးတက်မှု လုပ်ငန်းစဉ်များ	အဆိုပြုသူ (အမျိုးသားများ/ အမျိုးသမီးများ/ အမျိုးသား + အမျိုးသမီး)	အခန်းကဏ္ဍ
၁	ခိုက်ပျိုရေး နည်းပညာသင်တန်း	အမျိုးသား	အသက်မွေးဝမ်းကျောင်း
၂	စက်ချုပ်သင်တန်း	အမျိုးသမီး	အသက်မွေးဝမ်းကျောင်း
၃			
၄			
၅			

ခေါင်းဆောင်၊ ကျေးရွာစီမံကိန်းအထောက်အကူပြုကော်မီတီမှအတည်ပြုသည်။

အမည် ဦးကြည်စိန် လက်မှတ် [Signature] ဝန်ရုံ ၃၇.၁၁.၂၀၁၄



၁၁။ အစည်းအဝေး မှတ်တမ်းများ

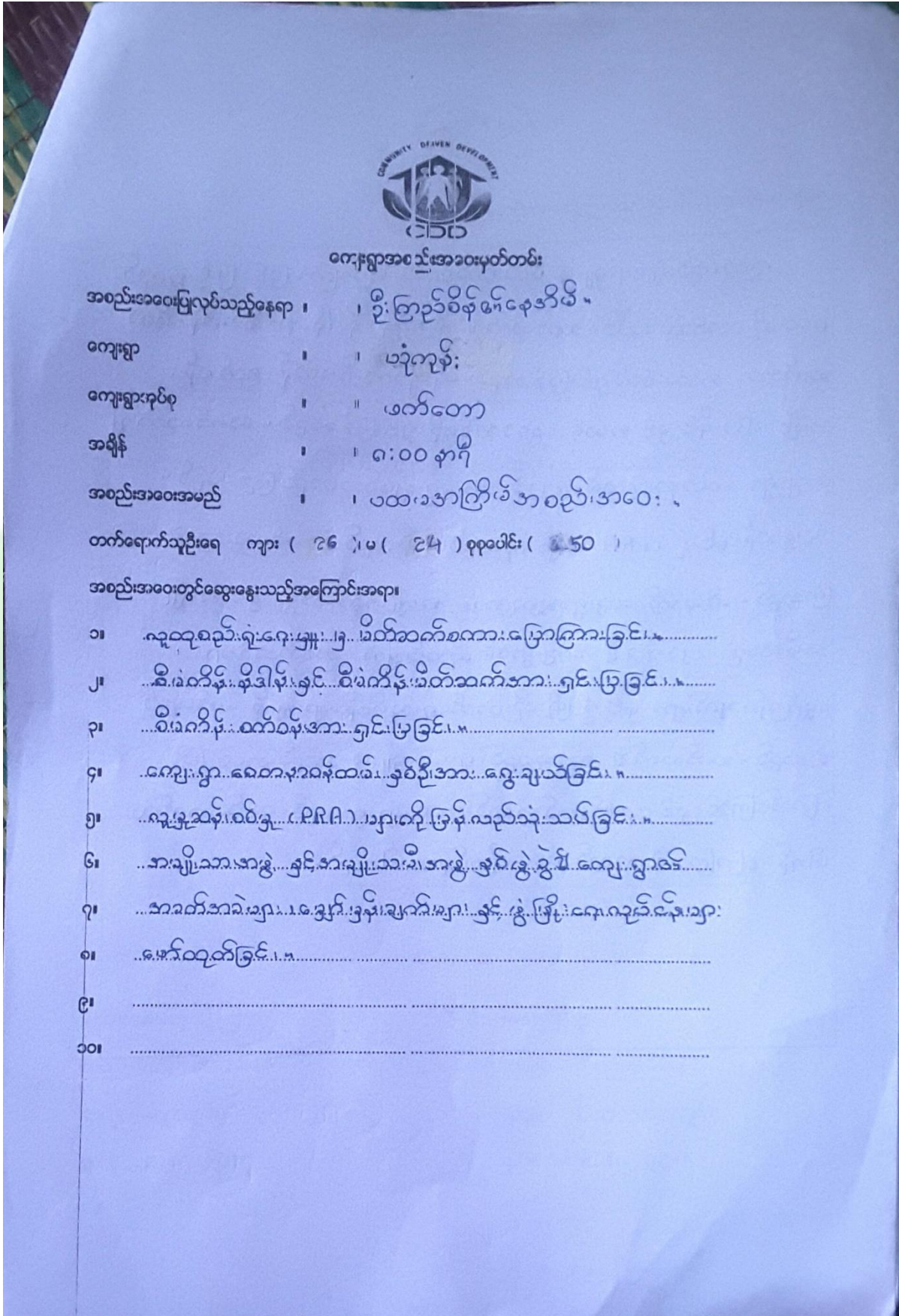



သွေးစွဲဆေးချက်များ (ပြောသည့်အကြောင်းအရာကို ပြန်လည်ဖော်ပြရန်)

လူထုစဉ်းစုံ့ရှေးရှု၍ မိတ်ဆက်စကား ပြောကြားခြင်း ဖြင့် အစဉ်း
 စကားကို စတင်ခဲ့ပါသည်။ ဆက်လက်၍ စီမံကိန်း နိဒါန်း နှင့် စီမံကိန်း မိတ်
 ဆက်အား အသေးစိတ်ရှင်းပြခဲ့သည်။ ဆိုနောက် စီမံကိန်း စက်ဝန်း
 အပိုင် (၆) ပိုင် နှင့် အဆင့် (၀၄) ဆင့်ကို ရှင်းပြခဲ့သည်။ ဆက်လက်၍
 ကျေးဇူး စေတနာဝန်ထမ်း (၂) ဦးအား ရွေးချယ်အတည်ပြုခဲ့သည်။
 လူ့ဖွဲ့စည်းစစ်မှု (PRA) များကိုလည်း ဖြစ်သည် ဆုံသင်အဖွဲ့ဖွဲ့စည်း
 ကြသည်။ ဆိုနောက် ကျေးဇူးလူထုအား ကျွမ်းကျင်စွာ နှင့် ကျွမ်း
 သမီးအဖွဲ့ (၂) ဖွဲ့စည်း၍ ကျေးဇူးစီမံကိန်းပျက် အဆက်အစွဲများ၊
 နှောင့်နှေးချက်များ နှင့် ဖွဲ့စည်းတိုက်ရော့လုပ်ငန်းများကို မော်ထုတ်
 ခဲ့သည်။ ဆက်လက်၍ လူထုစဉ်းစုံ့ရှေးရှု အစဉ်းအဝေးဖြင့်
 မြောက်ကြောင်း နှင့် နောက်တပ်အစဉ်းအဝေးများမှာလည်း တက်ရောက်ပေး
 ပါရန် ပြောကြား၍ အစဉ်းအဝေးကို ရပ်နားခဲ့ပါသည်။



ဆုံးဖြတ်ချက်များ

၁။ ...ကျေးရွာစေတနာ့ဝန်ထမ်း ဦးကြည်လွင် နှင့် ဒေါ်ခင်စိတို့ကို.....

မလွှဲချယ်ဘဲ အထောက်အကူပြုခဲ့သည်။.....

၂။ ...လူမှုဆန်းစစ်ရှု (P.R.A.) များကို ပြန်လည်ဆုံးသပ် ရေးဆွဲခဲ့...
သည်။.....

၃။ ...ပြဿနာ အသက်အခဲများ၊ မျှော်မှန်းချက်များ နှင့် ဖွဲ့ဖြိုရေး...
လုပ်ငန်းများကို စတင်ထုတ်ခဲ့သည်။.....

၄။
.....

၅။
.....

မှတ်တမ်းတင်သူ *[Signature]*
အမည် ဒေါ်ကောဘီအောင်
ရာထူး လူထုဝင်ရုံး၊ ရုံးဇေး ၅၅၊
ရက်စွဲ ၆. ၁၁. ၂၀၁၄

အတည်ပြုသူ *[Signature]*
အမည် ဦးကြည်စိန်
ရာထူး စီမံကိန်းဥက္ကဋ္ဌ
ရက်စွဲ ၆. ၁၁. ၂၀၁၄





ကျေးရွာအစည်းအဝေးမှတ်တမ်း

အစည်းအဝေးပြုလုပ်သည့်နေရာ ၊ ၊ ဥက္ကဋ္ဌဦးစိုးမောင်အိမ်
 ကျေးရွာ ၊ ၊ ဗဒုံတန်း
 ကျေးရွာအုပ်စု ၊ ၊ စက်တော
 အချိန် ၊ ၊ ၇:30 AM
 အစည်းအဝေးအမည် ၊ ၊ ဒုတိယအကြိမ်အစည်းအဝေး
 တက်ရောက်သူဦးရေ ကျား (၃၅)၊ မ (၃၇) စုစုပေါင်း (၅၄)

အစည်းအဝေးတွင်ဆွေးနွေးသည့်အကြောင်းအရာ

- ၁။ အစည်းအဝေးအစမှာ အစည်းအဝေးအဖွဲ့ဝင်များ ပြန်လည်တင်ပြခြင်း
- ၂။ ပြင်ဆင်ခြင်း
- ၃။ အကျိုးရှိသော စီမံကိန်းလုပ်ငန်းခွဲများနှင့် အကျိုးဆောင်သော စီမံကိန်း
- ၄။ လုပ်ငန်းခွဲများအား ရှင်းပြခြင်း
- ၅။ ဦးစားပေးလုပ်ငန်းခွဲများအား ပဲခူးခရိုင်အစည်းအဝေးသို့ တင်ပြခြင်း
- ၆။ ကျေးရွာစီမံခန့်ခွဲမှုအဖွဲ့ဝင်များ ရွေးချယ်ရခြင်း အကြောင်းကို
- ၇။ ရှင်းလင်းပြောကြားခြင်း
- ၈။ ကျေးရွာစီမံခန့်ခွဲမှုအဖွဲ့ဝင်များ ရွေးချယ်ခြင်း
- ၉။ ကော်မတီဝင်များနှင့် ဆောင်ရွက်ပေးခြင်းများနှင့် ရှင်းလင်းပြောကြားခြင်း
- ၁၀။ သက်ဆိုင်ရာအဖွဲ့ဝင်များနှင့် အစည်းအဝေးကို ရှိသမျှ တက်ရောက်စေခြင်း





ရွေးချယ်ရေး (ပြောသူနှင့်အကြောင်းအရာကိုတွဲနှုတ်တမ်းတင်ရန်)

အစဉ်အစေတွင် ပထမဂုဏ်မှ ဆွေးနွေးထားသည်များကို ပြန်လည်တင်ပြခဲ
 ပါသည်။ ထိုနောက် လက်ထောက်နည်းပညာပျူ ဦးစိုင်းဝေဝင်းမှ အကျဉ်းဝင်
 သောစီမံကိန်း၊ လျင်ငန်ခွဲများနှင့် အကျဉ်းဝင်သော စီမံကိန်း၊ လျင်ငန်ခွဲများကို
 ရှင်းလင်းဖြိုးကျေကွမ်းဖွံ့ဖြိုးတိုးတက်ရေး လျင်ငန်ခွဲများကို ခဲပေးရွေးချယ်ခဲ
 ကြသည်။ ထိုနောက် အကျဉ်းဝင်သောစီမံကိန်း၊ လျင်ငန်ခွဲများကို ဦးစားပေး
 အဆင့်သတ်ပတ်ဖြိုး အကျဉ်းဝင်သော စီမံကိန်း၊ လျင်ငန်ခွဲများသည် ကျေးကွမ်း
 ဖွံ့ဖြိုးရေးအစီအစဉ်အဖြစ်တိုးနေမှာလဲလည်း ရှင်းလင်းဖြောင့်ကြားခဲပါသည်။
 ထိုနောက် ကျေးကွမ်းဖွံ့ဖြိုးရေးအစီအစဉ်အဖြစ်တိုးနေမှာလဲလည်း ရှင်းလင်းဖြောင့်ကြားခဲပါသည်။
 ရှင်းလင်းဖြိုး စာပေဗဟိုဌာနဝန်ထမ်းတွင် ကော်မတီအဖြစ်လည်းပေးခွင့်သော
 နေရာများအား ဖြန်လည်အစားထိုးရွေးချယ်ခဲပါသည်။ ထိုနောက်
 ကော်မတီဝင်များ၏ ဆောင်ရွက်မှု၊ ရှောင်ရွက်မှုများနှင့် ကျင့်ဝတ်များကို ရှင်းလင်း
 ဖြောင့်ကြားစီ လက်ပတ်ထိုးဖြိုး အစဉ်အစေကို ရုတ်သိမ်းခဲပါသည်။

“ကျေးကွမ်းဖွံ့ဖြိုးရေးအဖွဲ့”

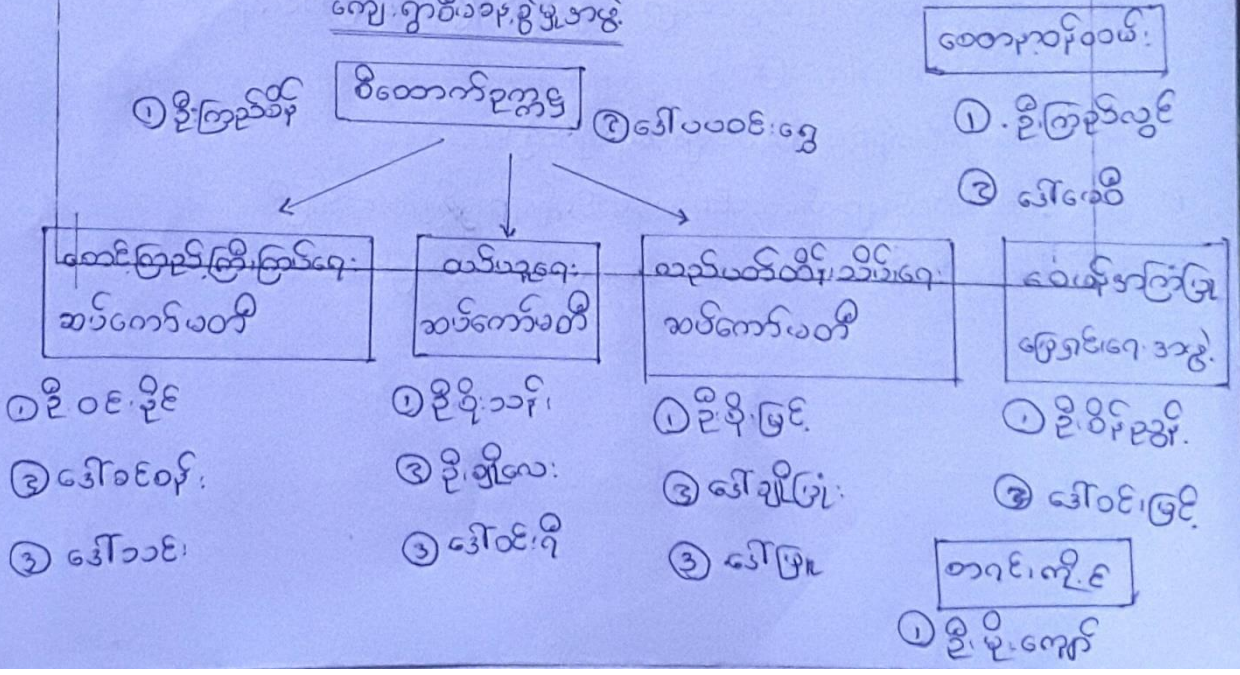





ဆုံးဖြတ်ချက်များ

၁။အုတ်စိုက်ရေးမြောင်း.....

၂။ရွာတွင်းလျှောက်ဆွေးနွေးပွဲ.....

၃။စာသင်ကျောင်းခြံစိုက်ရေး.....

၄။စာသင်ကျောင်း/အဆောင်.....

၅။ရွာချင်းဆက်သွယ်ခြင်းရန်.....

၆။

၇။

မှတ်တမ်းတင်သူ *Jhy*
အမည် ဒေါ်ကောသိအောင်
ရာထူး လူထုစဉ်းစမ်းရေးမှူး
ရက်စွဲ ၂၇. ၁၁. ၂၀၁၄

အတည်ပြုသူ *[Signature]*
အမည် ဦးဇော်စိန်
ရာထူး စီမံကိန်းဥက္ကဋ္ဌ
ရက်စွဲ ၂၇. ၁၁. ၂၀၁၄



၁၂။ ကဏ္ဍအလိုက် အခက်အခဲမှတ်တမ်း

ကဏ္ဍအလိုက် ဦးစားပေးလုပ်ငန်းချုပ်ပေးသော

ကဏ္ဍ	ဦးစားပေးအဆင့်	လုပ်ငန်းအမျိုးအစား	အဆိုပြုသူ(အမှန်ခြင်းလှန်)			ရက်စွဲ	ထောက်ပံ့မည့်အဖွဲ့အစည်း (သို့) ဌာန	မှတ်ချက်
			ကုဉ်း	မ	ကုဉ်း+မ			
အခြေခံအထောက်အပံ့ကဏ္ဍ (လမ်း/တံတား/ရေရရှိရေး/မီးလောင်ရေး)	၁	ရွာတွင်းကျောက်ဆွေလက်			✓	၂၀၁၇	လူတူဗဟိုဌာန၊ မဲကိန်း	
	၂							
	၃							
	၄							
	၅							
လူမှုဖွံ့ဖြိုးရေးကဏ္ဍ (ပညာရေး/ ကျန်းမာရေး နှင့် ဆိုင်သောအထောက်အပံ့များနှင့် အခြားလိုအပ်ချက်များ)	၁	စာသင်ကျောင်းခြံတိုင်းရှိ		✓		၂၀၁၇	ပညာရေး	
	၂	ဆေးပေးခန်း	✓			၂၀၁၇	ကျန်းမာရေး	
	၃	စာသင်ကျောင်းဆောင်		✓		၂၀၁၇	ပညာရေး	
	၄							
	၅							
သက်တမ်းပိုမိုကျောင်းကဏ္ဍ (စိုက်ပျိုးရေး/ ဝေဖန်ခြင်း နှင့် ဆိုင်သော အထောက်အပံ့များနှင့် အခြား လိုအပ်ချက်များ)	၁	စိုက်ပျိုးရေးနည်းပညာ	✓			၂၀၁၇	စိုက်ပျိုးရေး	
	၂	စက်ချုပ်သင်တန်း		✓		၂၀၁၇	ကျေးလက်ဦးစီးဌာန	
	၃							
	၄							
	၅							
သဘာဝဘေးအန္တရာယ် လျော့ပါးရေး ကဏ္ဍ	၁							
	၂							
	၃							
	၄							
	၅							
အခြားကဏ္ဍ (ဌာနဆိုင်ရာများသို့ လွှဲပြောင်းနိုင်ခြင်း နှင့် အကောင်အထည်ဖော်ဆောင်ရွက်ပေးနိုင်ခြင်းရှိသော လုပ်ငန်းများ)	၁	ဘုတ်ပိရေခြောင်း			✓	၂၀၁၇	လူတူဗဟိုဌာန၊ မဲကိန်း	
	၂							
	၃							
	၄							
	၅							