

ပြည်ထောင်စုသမ္မတမြန်မာနိုင်ငံတော်အစိုးရ
စိုက်ပျိုးရေး၊ မွေးမြူရေးနှင့် ဆည်မြောင်းဝန်ကြီးဌာန
ကျေးလက်ဒေသဖွံ့ဖြိုးတိုးတက်ရေးဦးစီးဌာန
ငပုတောမြို့နယ်



လူထုပဟိုပြုစီမံကိန်း
National Community Driven Development Project
(NCDDP)



ကျေးရွာဖွံ့ဖြိုးရေး အစီအစဉ်
Village Development Plan (VDP)

အုတ်ရှစ်ကွင်းအုပ်စု၊ ရုံးချောင်းကျေးရွာ

မာတိကာ

စဉ်	အကြောင်းအရာ	စာမျက်နှာ
၁	မြို့နယ်မြေပုံ	၁
၂	ကျေးရွာအုပ်စုတွင် ပါဝင်သောကျေးရွာများစာရင်း	၂
၃	ကျေးရွာအခြေခံအချက်အလက် (ကျေးရွာသမိုင်းကြောင်း)	၂
၄	လူထုပူးပေါင်းပါဝင်သော ဆန်းစစ်ခြင်းနှင့် အကဲဖြတ်ခြင်း PRA/PSA လုပ်ငန်းစဉ် အနှစ်ချုပ်	၃
၅	ကျေးရွာဖွံ့ဖြိုးရေးအစီအစဉ်အတွက်အသုံးပြုခဲ့သော PRA tools များနှင့် တစ်ခုချင်းစီအတွက် သုံးသပ်ချက်များ (အသုံးပြုခဲ့သော PRA Tools တစ်ခုချင်းစီ၏အမည်များ)	၅
၆	ကျေးရွာကော်မတီရွေးချယ်ခြင်းနှင့် ကျေးရွာဖွံ့ဖြိုးရေးအစီအစဉ် ဆောင်ရွက်မှုမှတ်တမ်းဓါတ်ပုံများ	၁၃
၇	ကျေးရွာကော်မတီဝင်များစာရင်း	၁၄
၈	ကျေးရွာအခြေခံအချက်အလက်များ (ပုံစံ ၈ - ၁)	၁၅
၉	စီမံကိန်းစက်ဝန်းအချိန်ဇယား (ပုံစံ ၈-၂)	၁၉
၁၀	ကျေးရွာဖွံ့ဖြိုးရေး ဦးစားပေးအစီအစဉ်(ပုံစံ ၈-၃)	၂၀
၁၁	အစည်းအဝေးမှတ်တမ်းများ	၂၂
၁၂	ကဏ္ဍအလိုက် ဖွံ့ဖြိုးရေး ဦးစားပေးလုပ်ငန်းများ	၂၆

၁။ ငပုတောမြို့နယ်အခြေပြမြေပုံ

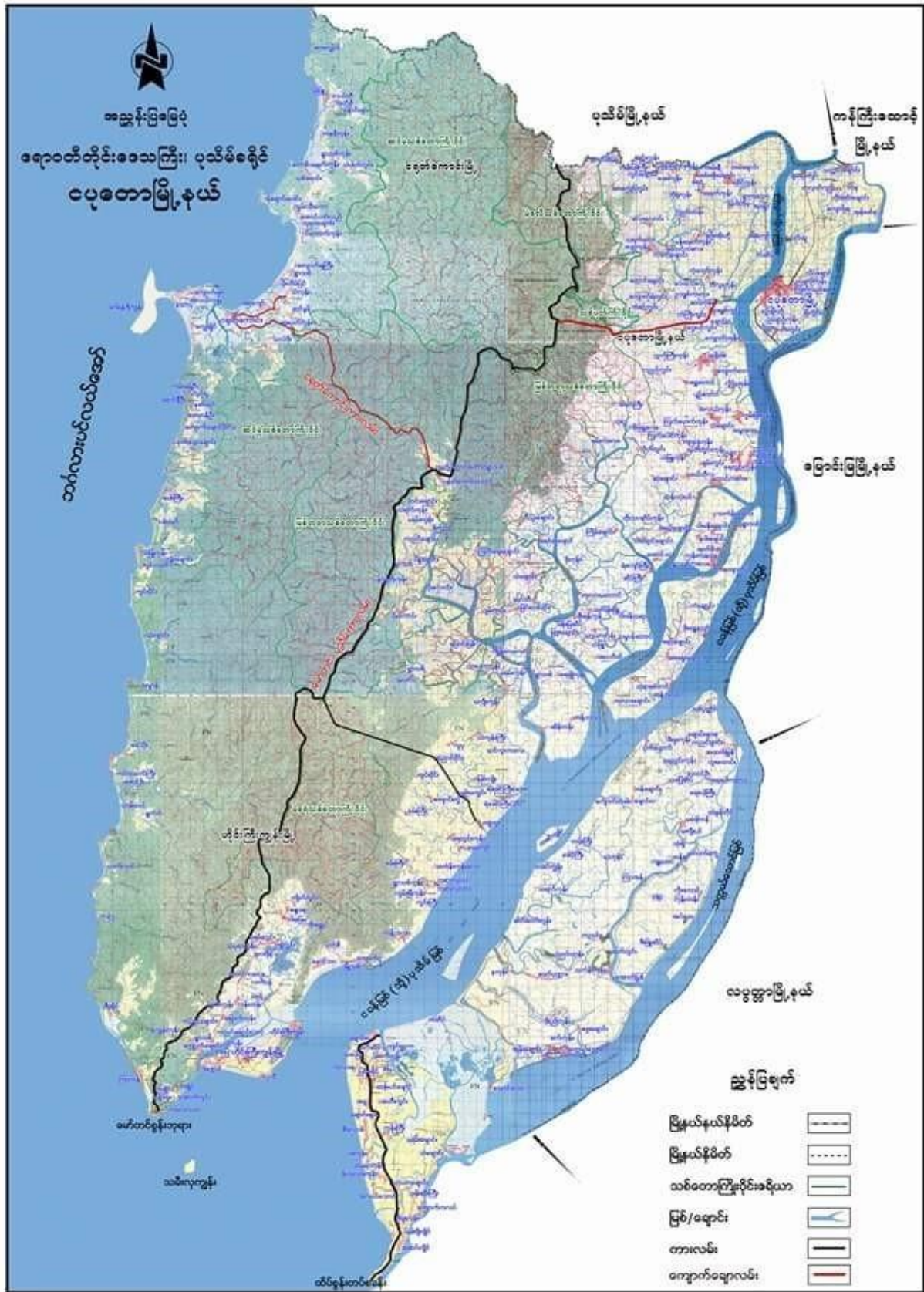

၂။ ကျေးရွာအုပ်စုအတွင်းပါဝင်သောကျေးရွာများစာရင်း

- ၁- အုတ်ရှစ်ကွင်း ကျေးရွာ
- ၂- ရခိုင်ကုန်း ကျေးရွာ
- ၃- စက်ကုန်း
- ၄- ကံကြီးကွင်း ကျေးရွာ
- ၅- အုတ်ရှစ်ကလေး ကျေးရွာ
- ၆- ဘေးသေးလ ကျေးရွာ
- ၇- ဘီလူးကုန်း ကျေးရွာ
- ၈- ရုံးချောင်း ကျေးရွာ

၃။ ကျေးရွာသမိုင်းအကျဉ်း

ရုံးချောင်းကျေးရွာသမိုင်း

မြန်မာသက္ကရာဇ်(၁၃၂၂)ခုနှစ်တွင် ရုံးချောင်းကျေးရွာအား စတင်တည်ထောင်ခဲ့ပါသည်။ ရွာတည်စဉ်ကအိမ်ခြေ(၈)လုံးနှင့် လူဦးရေ(၂၀)ခန့် ရှိပါသည်။ ရေနေ(ဝုံး)သတ္တဝါများပေါများသည့်ချောင်းတည်ရှိသည့်နေရာဖြစ်၍ ဝုံးချောင်း ဟုအမည်တွင်ခဲ့ခြင်း ဖြစ်ပါသည်။ (၁၉၇၅)ခုနှစ် မှန်တိုင်းကြောင့် အိမ်(၁၀)လုံးခန့်နှင့် သစ်ပင်များ ပျက်စီးခဲ့ပါသည်။ နွား(၃)ကောင်သေဆုံးခဲ့ပါသည်။ လူအသေအပျောက်မရှိခဲ့ပါ။ မာလာမုန်တိုင်းကြောင့် ရွာရှိအိမ်အားလုံး ပျက်စီးခြင်း၊သစ်ပင်များပျက်စီးခြင်း၊နွားနှင့်ဝက်(၅)ကောင်ခန့် သေကြေပျက်စီးခဲ့ပါသည်။ လူအသေအပျောက်မရှိခဲ့ပါ။ နာဂစ်မုန်တိုင်းကြောင့် အိမ်(၄)လုံးခန့်နှင့် သစ်ပင်များပျက်စီးခဲ့ပါသည်။ လူနှင့်တိရစ္ဆာန်အသေအပျောက်မရှိခဲ့ပါ။ ဗမာလူမျိုးအများစုနေထိုင်ကြပြီး ဗုဒ္ဓဘာသာ ကိုးကွယ်ကြပါသည်။ ချင်း၊ရခိုင်၊ကရင်လူမျိုး အနည်းငယ်သာရှိပါသည်။ ရွာရှိလူဦးရေ၏(၃)ပုံ(၁)ပုံမှာ လယ်လုပ်ငန်းလုပ်ကိုင်ကြပြီး နွေရာသီ၌ ဟင်းသီးဟင်းရွက်များစိုက်ပျိုးကြပါသည်။ အများစုမှာ နီးစပ်ရာအရပ်ဒေသများသို့ သွားရောက်၍ ကျဘမ်းလုပ်ကိုင်ခြင်းဖြင့် အသက်မွေးဝမ်းကျောင်းပြုကြပါသည်။ ရွှေဝါထွန်းစပါးမျိုးကို စိုက်ပျိုးပြီး(၁)ဧက၊တင်း(၄၀)ခန့် ထွက်ရှိပါသည်။ ရွာတွင်မူလတန်းကျောင်းသာရှိ၍ အလယ်တန်းနှင့်အထက်တန်း ပညာရေးအတွက် တောင်ချောင်းသို့ သွားရောက်၍ ပညာသင်ကြားရပါသည်။ ရွာတွင် အရန်သားဖွားဆရာမ(၁)ဦးသာရှိ၍ ကျန်းမာရေးကိစ္စများရှိလျှင်တောင်ချောင်းသို့သွားရောက်ကုသကြရပါသည်။ရွာတွင်ဘုန်းကြီးကျောင်း

(၁)ကျောင်း(၁၉၈၂)ခုနှစ်ခန့် .က တည်ဆောက်ခဲ့ပါသည်။ ရွာရှိ မူလတန်း ကျောင်းအား ၁၉၉၂ ခုနှစ်က တည်ဆောက်ခဲ့ပြီးတည်ဆောက်စဉ်က ဓနိမိုး၊ ပျဉ်ကာ ဖြစ်ပြီး ယခုတွင်သွပ်မိုး၊ပျဉ်ကာအခြေအနေရှိနေ သည်။

ကျောင်းဧရိယာ(၂.၄၂)ဧကရှိပြီးအဆောက်အဦးမှာမြေစိုက်၆၀x၃၀x၁၈ ဖြစ်ပါ သည်။သဘာဝ ဘေးဒဏ်အပျက်အစီးများကိုကိုယ်ထူကိုယ်ထစနစ်ဖြင့်ပြန်လည်တည်ထောင်ခဲ့ပါသည်။ရွာရှိဘုန်းတေ ၄

ကြီး ကျောင်း တည်ဆောက်စဉ်က (၁၈)ပတ်လည်၊ မြေစိုက်၊ဓနိမိုး၊ဓနိကာ ဖြစ်ပြီး ကျောင်း ထိုင် ဘုန်း ကြီး မရှိသေးပါ။ ယခုတွင် သွပ်မိုး၊ပျဉ်ခင်း၊အုတ်နံရံ(၁) ထပ် အဆောက်အဦး ၂၁ x ၁၈ x ၂၄ ဖြစ်ပါ သည်။ တရားထိုင်(၁)ပါးကျောင်း ဓနိမိုး၊ဓနိကာ၊ပျဉ်ခင်း ၁၂ x ၉ x ၁၅ (၁)ထပ်ကျောင်းငယ်(၂)ခုတိုးချဲ့ ဆောက်လုပ်ထားပါသည်။ ကျောင်းထိုင်နှင့်ခန်း နေ ၊ စုစုပေါင်း ဘုန်းကြီး(၃)ပါးရှိပါသည်။ ဗမာလူမျိုး ဘုန်းတော်ကြီးများ ဖြစ်ကြပါသည်။

၄။ လူထုပူးပေါင်းပါဝင်သော ဆန်းစစ်ခြင်းနှင့် အကဲဖြတ်ခြင်း လုပ်ငန်းစဉ် PRA/PSA အကျဉ်းချုပ်ဇယား

စဉ်	အကြောင်း အရာ	ရက် စွဲ	ဦးတည်အုပ်စု	တက်ရောက်သူ			အဓိကဆွေးနွေးချက်များ
				ကျား	မ	ပေါင်း	
၁	ကျေးရွာလူ မူရေးပြနှင့် သယံဇာ တပြမြေပုံ (social map/ Resource map)	၁၂.၅.၂၀၁၆	ပြေလည်သော အုပ်စု အလယ်အလတ် အုပ်စု မပြေလည်သော အုပ်စု	၆	၆	၁၂	အိမ်များ၊အခြေခံအ ဆောက်အဦးများ၊လမ်း ပန်းဆက်သွယ်ရေး၊လယ် ယာမြေများ၊မြစ်ချောင်း များနှင့် တောတောင်များ
၂	လူမှုစီးပွား အဆင့် သတ်မှတ် ခြင်း (Wealth Ranking)	၁၂.၅.၂၀၁၆	ပြေလည်သော အုပ်စု အလယ်အလတ် အုပ်စု မပြေလည်သော အုပ်စု	၆	၆	၁၂	ကျေးရွာလူမှုစီးပွား၊အုပ်စု များခွဲခြားသတ်မှတ်နိုင် ရေးအတွက်အခြေခံစံနှုန်း များသတ်မှတ်ခြင်းကျေး ရွာသားများနှင့်အများသ ဘောတူသတ်မှတ်ခြင်း

၃	ရာသီခွင်ပြ ပြက္ခဒိန် (seasonal calendar)	၁၂.၅.၂၀၁၆	ပြေလည်သော အုပ်စု အလယ်အလတ် အုပ်စု မပြေလည်သော အုပ်စု	၀၆	၆	၂၅	ရာသီဥတု၊စိုက်ပျိုးသီးနှံ များ၊ဝင်ငွေ၊ရွှေ့ပြောင်းအ လုပ်အကိုင်၊သဘာဝဘေး ၊ မွေးမြူရေးလုပ်ငန်း များ နှင့်ပွဲတော်များ
၄	ပင့်ကူအိမ် ကွန်ယက် (Spider Web)	၁၂.၅.၂၀၁၆	ပြေလည်သော အုပ်စု အလယ်အလတ် အုပ်စု မပြေလည်သော အုပ်စု	၀၆	၆	၂၅	အမျိုးသားနှင့်အမျိုးသမီး များတန်းတူအခွင့်အရေး ရရှိမှုနှင့်မရရှိသည့်အ ကြောင်းအရင်းများ
၅	အဖွဲ့အ စည်းချိတ် ဆက်မှု (Venn Diagram)	၁၂.၅.၂၀၁၆	ပြေလည်သော အုပ်စု အလယ်အလတ် အုပ်စု မပြေလည်သော အုပ်စု	၀၆	၆	၂၅	ကျေးရွာတွင်းရှိအဖွဲ့အ စည်းများမည်သို့သော လုပ်ငန်းများအတွက်မည် သည့်အဖွဲ့ များချိတ်ဆက် လုပ်ကိုင်မှု
၆	ကျေးရွာ၏ (၅)နှစ်စာ ဦးစားပေး အစီအစဉ် ပြဇယား (Matric Ranking)	၁၂.၅.၂၀၁၆	ပြေလည်သော အုပ်စု အလယ်အလတ် အုပ်စု မပြေလည်သော အုပ်စု	၀၆	-	၀၆	အကျိုးပြုဦးရေအကျိုးခံ စားခွင့်နှင့်အဓိကလိုအပ် ချက်များပေါ်မူတည်၍ဆုံး ဖြတ်သည်။

၅။ ကျေးရွာလူမှုရေးပြမြေပုံ နှင့် အရင်းအမြစ်ပြမြေပုံ

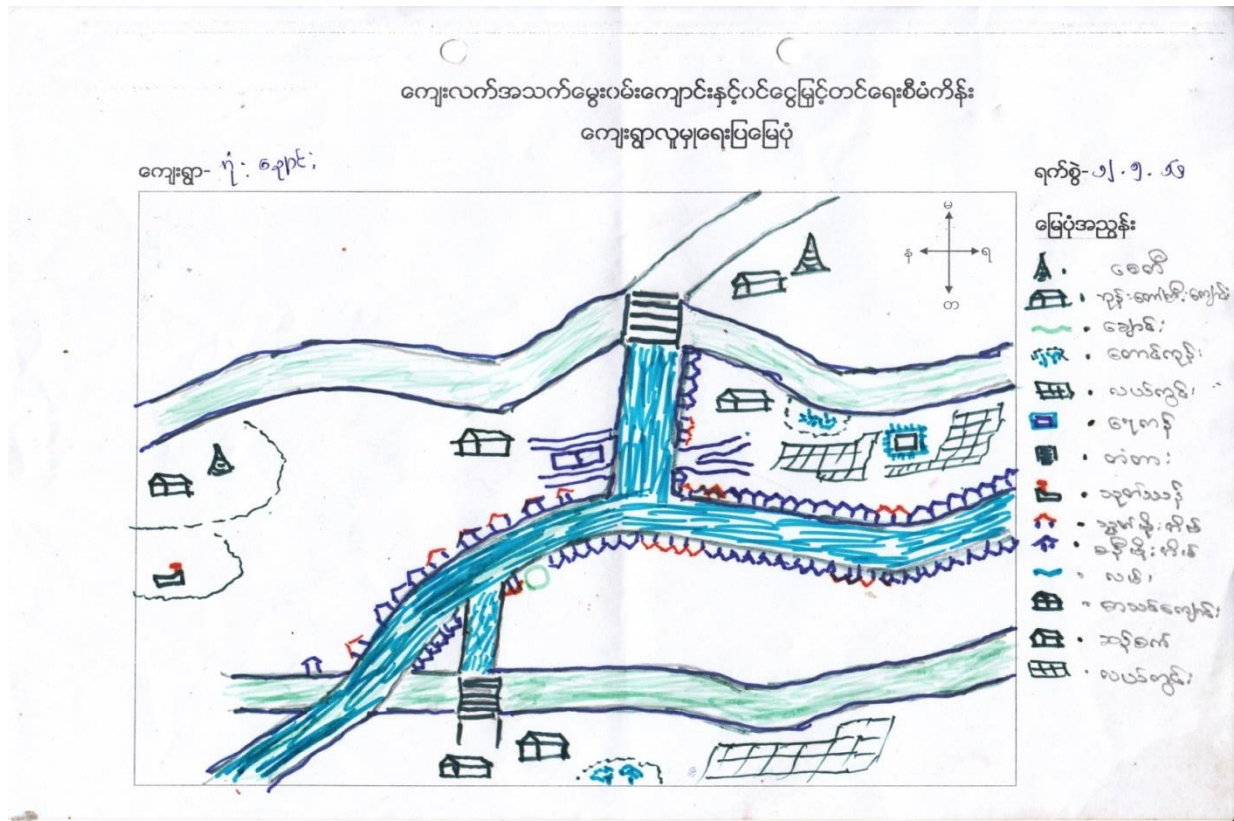

သုံးသပ်ချက် နှင့် ရလဒ်များ

လူနေထိုင်မှုပုံစံ-စီးပွားရေးအဆင့်(၄)မျိုးရှိပြီးထိုသူများသည်ရခိုင်ကုန်းကျေးရွာတွင် စုစည်းနေ ထိုင်ကြသည်။

လမ်းပန်းဆက်သွယ်ရေး-ရွာတွင်းလမ်းများသည် မြေသားလမ်းများဖြစ်သည်။အခြားကျေးရွာများသို့ မိုးရာသီတွင် ခြေလျှင်ဖြင့် သွားလာရပါသည်။ နွေရာသီတွင် ကား ၊ ဆိုင်ကယ် တို့ဖြင့်သွားရပါသည်။

သောက်သုံးရေ - ကျေးရွာအတွင်းတွင်ရှိသောရေတွင်းရေကန်များသည် ကျေးရွာရှိလူဦးရေသည် များအတွက် နွေရာသီတွင် ရေလုံလောက် မမှု့ရှိပါ။

အခြား- ရွာအရှေ့ဘက်တွင်တောင်တန်း၊အနောက်ဘက်တွင်ဘင်္ဂလားပင်လယ်၊ တောင်ဘက်နှင့် မြောက်ဘက်တွင် လယ်ကွင်းများ ၊ တောင်များဝန်းရံထားပါသည်။

ကျေးရွာ၏ လူမှုစီးပွားအဆင့် သတ်မှတ်ခြင်း။

စဉ်	ပိုင်ဆိုင်မှု	အဆင့်	အိမ်ထောင်စု	မှတ်ချက်
၁	လယ်-၃၅၊ နွား ၊ ဆိုင်ကယ်၊ထွန်စက်၊ထော်လာဂျီ၊ဈေးဆိုင်၊သွပ်မိုး၊ပျဉ်ထောင်။	ချမ်းသာ	၁၁	ကျေးရွာရှိကျေးရွာသူ၊ကျေးရွာသားများ၏သတ်မှတ်ချက် ၊ဆုံးဖြတ်ချက်ချမှုအပေါ်တွင်သာမူတည်ပါသည်။
၂	လယ်-၅၊ဆိုင်ကယ်၊နွား။	အလယ်အလတ်	၅	
၃	ကျပမ်းဝက်။	နွမ်းပါး	၂၆	
၄	မသန်စွမ်း၊သက်ကြီးရွယ်အို၊အမျိုးသမီးဦးဆောင်။	အနွမ်းပါးဆုံး	၉၆	

သုံးသပ်ချက်

ကျေးရွာ၏လူမှုစီးပွား အဆင့်(၄)ဆင့် သတ်မှတ်ခြင်းအားဖြင့်ရုံးချောင်းကျေးရွာရှိချမ်းသာသော အိမ်ထောင်စု၊ အလယ်အလတ်အိမ်ထောင်စု၊ နွမ်းပါးသောအိမ်ထောင်စု၊ အနွမ်းပါးဆုံးသောအိမ်ထောင် စုကို သိရှိနိုင်ပါသည်။

ကျေးရွာရှိလူထုများ၏ ပိုင်ဆိုင်မှု နှင့် အသုံးပြုများကိုလည်းသိရှိနိုင်ပါသည်။

ထိုကျေးရွာရှိကျေးရွာသူ/သားများ၏ စီးပွားရေးအခြေအနေ၊ များကိုလည်းသုံးသပ်နိုင်ပါသည်။

ဝင်ငွေအခြေအနေ၊အလုပ်အကိုင်အခြေအနေ၊စိုက်ပျိုးရေးအခြေအနေနှင့်အရင်းအမြစ်အသုံးချမှုများကိုလည်းသုံးသပ်နိုင်ပါသည်။

ရာသီခွင်ပြ ပြက္ခဒိန် နှင့် သုံးသပ်ချက်

ကျေးလက်အသက်မွေးဝမ်းကျောင်းနှင့်ဝင်ငွေမြှင့်တင်ရေးစီမံကိန်း

ရုံးချုပ်

၁၂ လရာသီ ပြက္ခဒိန် (Seasonal Calendar)

၂၂.၅.၁၉ (၇၅၅၃)

အကြောင်းအရာ	January	February	March	April	May	June	July	August	September	October	November	December
	ပြာသို	တပို့လွ	တခေါင်း	တန်ခူး	တဆုန်	နယုန်	ဝါဆို	ဝါခေါင်	တော်သလင်း	သီတင်းကျွတ်	တန်ဆောင်မုန်း	နတ်တော်
ရေလုပ်ငန်း												
လယ်လုပ်ငန်း	ကျွဲကျွဲ	ကျွဲကျွဲ	-	-	-	ဖူးကျ	ယာဆွတ်	ကျောက်ချို	ကျောက်ချို	-	ကျောက်ချို	ကျောက်ချို
ရေလုပ်ငန်း	-	-	-	-	-	-	-	-	-	-	-	-
ဝင်ငွေရရှိမှု	ခူးစား	ခူးစား	မိုးခူးစား	မိုးခူးစား	မိုးခူးစား	အဝင်	ဖျား	ဖျား	ခူးစား	ခူးစား	အဝင်	အဝင်
မူပိုင်မှု	ကျွဲပုန်း	ကျွဲပုန်း	ဝမ်း	ဝါး	ကျွဲပုန်း	ကျွဲပုန်း	-	-	ကျွဲပုန်း	ကျွဲပုန်း	-	-
ရေရှိမှု	၃	၃	၃	၂	၂	၂	၃	၃	၃	၃	၃	၃
ပွဲတော်များ		တရားစာ	ကျွဲပုန်း	အကြီး	အကြီး		ဝါဆိုအကြီး			မိုးခူး	ကျွဲပုန်း	တရား
ကျန်းမာရေး(လူ)	ခူးစား/ ခူးစား	ခူးစား/ ခူးစား	ဝမ်း/ဖျား	ဝမ်း/ဖျား	ဖျား	-	အေး/ဖျား	အေး/ဖျား	ဖျား	-	ဖျား	ဖျား
ပျားမာရေး(တိရစ္ဆာန်)			ကျွဲ/ကျွဲ	ကျွဲ/ကျွဲ	ကျွဲ/ကျွဲ							

သုံးသပ်ချက် နှင့် ရလဒ်များ

စပါးစိုက်ပျိုးရေး - ဝါဆိုလတွင် စတင်စိုက်ပျိုးပြီးနတ်တော်လတွင် ရိတ်သိမ်းပြီး ဖြစ်ပါသည်။

မွေးမြူရေး-သီးသန့်မွေးမြူရေးဟူ၍မရှိပါ။ ကျွဲ/ခွားမွေးမြူရေးလုပ်ငန်းမှာ(၁၂)ရာသီထိန်းကျောင်းကြပါသည်။

ရွှေပြောင်းလုပ်သား-ဝါခေါင်လတွင်အခြားဒေသများသို့သွားပြီးဝင်ငွေများရှာကြပါသည်။ ထိုလများတွင် တောင်သူလယ်သမားများအတွက်အလုပ်ပါးသောလများဖြစ်သောကြောင့်ရွှေပြောင်းလုပ်သားများကိုရိပ်သည် ။တန်ခူးလအခါတွင် ပြန်လာလေ့ရှိကြသည်။

ရိုးရာပွဲတော်-တန်ခူးလတွင်သင်္ကြန်ပွဲတော်နှင့်သီတင်းကျွတ်လတွင်ကျောင်းတက်ပွဲတော်များကျင်းပလေ့ရှိပါသည်။

သဘာဝဘေးကျရောက်မှု - ဝါဆိုလနှင့် ဝါခေါင်လတို့တွင် လေကြီးမိုးကြီးများကျပြီးသောကြောင့် ရေကြီးမှု ဒါန့်ကိုခံရပါသည်။

အလုပ်အကိုင်- နယုန်လနှင့်ဝါဆိုလတို့တွင် စပါးစိုက်ပျိုးခြင်း ၊ ပြာသိုလနှင့် တပို့တွဲလတွင် ရေလုပ်ငန်း လုပ်ခြင်းများလုပ်ကိုင်နေရသောကြောင့် ထိုလများသည် အလုပ် အများဆုံးလများဖြစ်ကြသည်။

ဝင်ငွေ - ပြာသိုလနှင့်တပေါင်းလတို့တွင်လယ်ယာလုပ်ငန်းမှဝင်ငွေရပြီးနတ်တော်လတွင်စပါးရောင်း ရသော ကြောင့် ယင်းလများသည် ဝင်ငွေအများဆုံးဝင်သော လများ ဖြစ်ကြသည်။ပြာသိုလမှ တန်ခူး လ များတွင်ရေလုပ်ငန်းလုပ်နေကြသောအိမ်ထောင်စုများသည် ပိုလှူသောဝင်ငွေကိုရကြပါသည်။

ကျန်းမာရေး-တန်ဆောင်မုန်းလနှင့်နတ်တော်လများတွင်ဖျားနာရောဂါ ဖြစ်တတ်ကြပါသည်။ တပို့တွဲ နှင့်ကဆုန်လများတွင်ကျွဲ၊နွားများသည်လည်းခွာနာ၊ လျှာနာများ ၊ ကြက်နာ၊ ဘဲနာများဖြစ် တတ်ကြ ပါ သည်။

ရာသီဥတု -ကျေးရွာသည် တန်ခူးလနှင့်ကဆုန်လများတွင် နေအလွန်ပူပြင်းပြီး ဝါဆို၊ဝါခေါင်လများတွင် မိုးများတတ်သည်။

ပင့်ကူအိမ်ကွန်ယက် နှင့် သုံးသပ်ခြင်း (အမျိုးသမီး/အမျိုးသားများ)

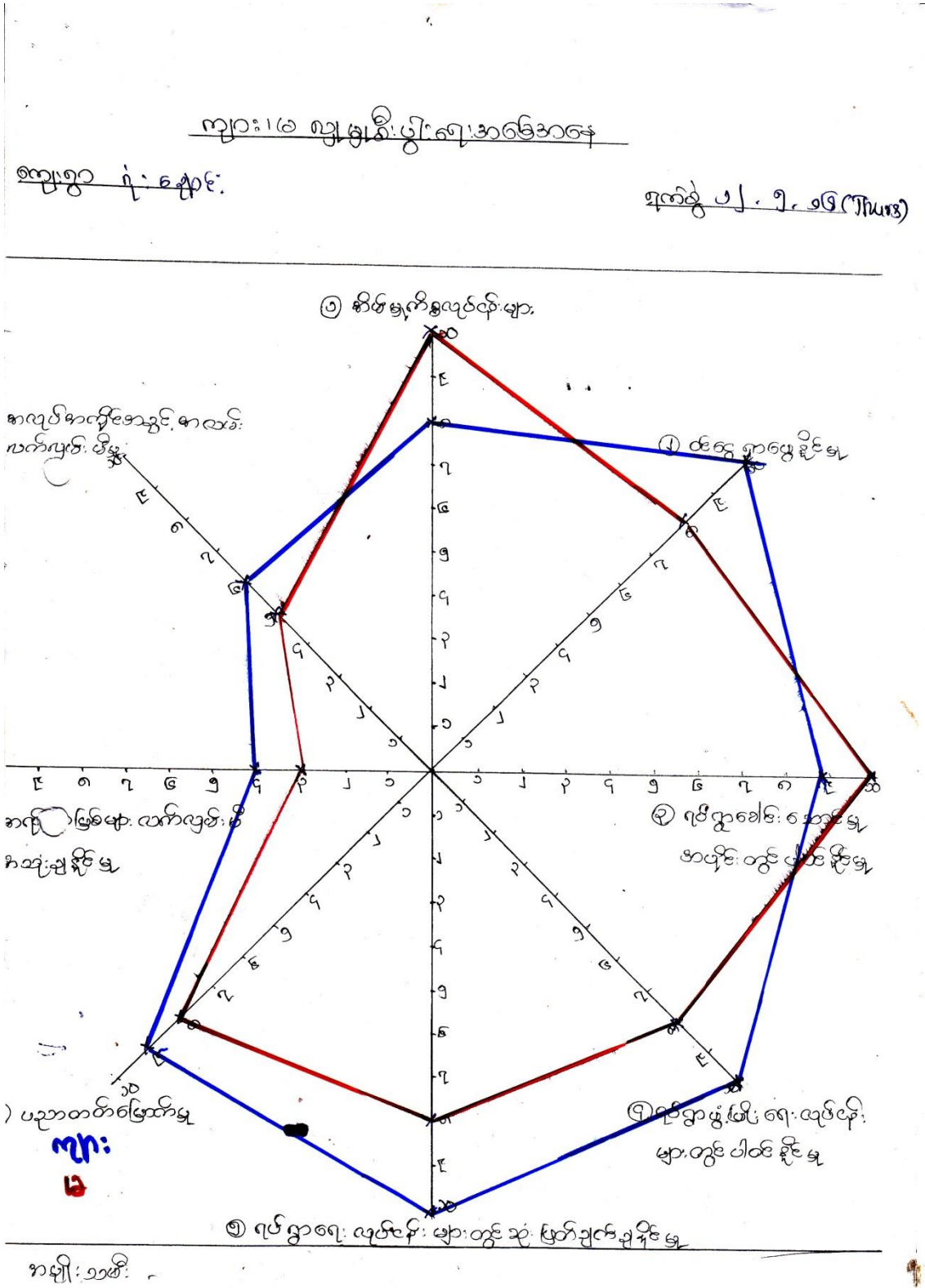

သုံးသပ်ချက် နှင့် ရလဒ်များ

အမျိုးသမီးနှင့် အမျိုးသားများတန်းတူအခွင့်အရေးများရရှိမှုကိုသိရှိရန် အဆင့်(၁၀)ဆင့် သတ်မှတ်၍ လေ့လာမှုများ ပြုလုပ်ခဲ့ပါသည်။

ဦးဆောင်နိုင်မှု

အမျိုးသားများသည် မိသားစုတစ်ခု၏ ဦးဆောင်နိုင်မှုလုပ်ငန်းကိုအမျိုးသမီးများထက် ပိုမိုလုပ်ဆောင် နိုင်ပါသည်။

အိမ်ထောင်စုထိန်းသိမ်းနိုင်မှု

အမျိုးသမီးများသည် အိမ်ထောင်စုထိန်းသိမ်းရေး နှင့် လူမှုရေးလုပ်ငန်းဆောင်ရွက်မှုများတွင်အမျိုး သားများထက် ပိုမိုဆောင်ရွက်နိုင်ပါသည်။

ဝင်ငွေရရှိနိုင်မှု

ဝင်ငွေရရှိနိုင်မှုမှာ အမျိုးသမီးများသည် အမျိုးသားများ၏ ဝင်ငွေထက်နည်းနေသည်ကိုတွေ့ရှိရသည်။

အသက်မွေးဝမ်းကျောင်းလုပ်ငန်း ကျွမ်းကျင်မှု

တောင်သူလယ်သမားများဖြစ်သော်လည်းလယ်ယာလုပ်ငန်းတွင်အမျိုးသမီးများထက် အမျိုးသား များ ကပိုမိုဆောင်ရွက် ကြရပါသည်။

အိမ်မှုအခက်အခဲသိရှိနိုင်မှု

အမျိုးသမီးများသည် အိမ်တွင် အနေများသောကြောင့် အမျိုးသားများထက် အိမ်တွင်ဖြစ်ပေါ်နေသော အခက်အခဲများကိုပိုမိုသိရှိနိုင်ပါသည်။

ဆုံးဖြတ်ချက်ချနိုင်မှု

လုပ်ငန်းခွင်တွင် အမျိုးသားများကအမျိုးသမီးများထက် ဦးဆောင်မှုများသောကြောင့် ဆုံးဖြတ်ချက် ချနိုင်မှုတွင် အမျိုးသမီးများ၏အခွင့်အလမ်းနည်းနေသည်ကိုတွေ့ရှိရပါသည်။

ဖွံ့ဖြိုးရေးလုပ်ငန်းများတွင်ပါဝင်နိုင်မှု

ကျေးရွာ၏ဖွံ့ဖြိုးရေးလုပ်ငန်းများတွင်လုပ်ဆောင်မှုများ ၊ဆုံးဖြတ်ချက် ချမှတ်မှုများတွင်အမျိုးသား ၊အမျိုးသမီးများသည် တန်းတူမပါဝင်နိုင်မှုများရှိသည်ကိုလည်းတွေ့ရှိရပါသည်။

အဖွဲ့အစည်းများချိတ်ဆက်မှုပြပုံစံ

ကျေးရွာ- ခုံ-ချောင်း



ရက်စွဲ- ၀၂.၅.၁၉ (၂၀၂၀)

ကျေးရွာ: ခုံ၊ ချောင်း

- ၁- ကျေးရွာ: ခုံ၊ ချောင်း
- ၂- ကျေးရွာ: ခုံ၊ ချောင်း
- ၃- ကျေးရွာ: ခုံ၊ ချောင်း
- ၄- ကျေးရွာ: ခုံ၊ ချောင်း
- ၅- ကျေးရွာ: ခုံ၊ ချောင်း
- ၆- ကျေးရွာ: ခုံ၊ ချောင်း
- ၇- ကျေးရွာ: ခုံ၊ ချောင်း
- ၈- ကျေးရွာ: ခုံ၊ ချောင်း
- ၉- ကျေးရွာ: ခုံ၊ ချောင်း
- ၁၀- ကျေးရွာ: ခုံ၊ ချောင်း
- ၁၁- ကျေးရွာ: ခုံ၊ ချောင်း

ကျေးရွာ: ခုံ၊ ချောင်း

- ၁- ကျေးရွာ: ခုံ၊ ချောင်း
- ၂- ကျေးရွာ: ခုံ၊ ချောင်း
- ၃- ကျေးရွာ: ခုံ၊ ချောင်း
- ၄- ကျေးရွာ: ခုံ၊ ချောင်း
- ၅- ကျေးရွာ: ခုံ၊ ချောင်း
- ၆- ကျေးရွာ: ခုံ၊ ချောင်း
- ၇- ကျေးရွာ: ခုံ၊ ချောင်း
- ၈- ကျေးရွာ: ခုံ၊ ချောင်း
- ၉- ကျေးရွာ: ခုံ၊ ချောင်း
- ၁၀- ကျေးရွာ: ခုံ၊ ချောင်း
- ၁၁- ကျေးရွာ: ခုံ၊ ချောင်း

ကျေးရွာ: ခုံ၊ ချောင်း

ပန်းပုံစံကိုအသုံးပြု၍ အဖွဲ့အစည်းများချိတ်ဆက်မှု နှင့် သုံးသပ်ချက်

သုံးသပ်ချက် နှင့် ရလဒ်များ

ကျေးရွာတွင်းရှိအဖွဲ့အစည်းများ

ကျေးရွာတွင်းရှိအုပ်ချုပ်ရေးအဖွဲ့သည် ကျေးရွာရှိ ပြဿနာများ၊ အခက်အခဲများ၊ မူးယစ် ဆေးဝါး ပပျောက်ရေးစသည့် လုပ်ငန်းများကိုကျေးရွာလူထုနှင့် ပူးပေါင်း၍ ဆောင်ရွက်ကြပါသည်။

ဂေါပကအဖွဲ့သည် ကျေးရွာ၏ သာရေး/နာရေးကိစ္စရပ်များကိုထိုကျေးရွာရှိအုပ်ချုပ်ရေးအဖွဲ့များ နှင့် အချင်းချင်းချိတ်ဆက်ကာဆောင်ရွက်ကြပါ သည်။

ကျောင်းကော်မတီအဖွဲ့နှင့် အုပ်ချုပ်ရေးအဖွဲ့များသည် ကျေးရွာလူထုနှင့် ပူးပေါင်း၍ပညာရေးကဏ္ဍ မှာတိုးတက် မြင့်မားမှုရှိအောင် ချိတ်ဆက်ဆောင်ရွက်ပေးပါသည်။

မီးသတ်အဖွဲ့သည်ကျေးရွာမီးဘေးအန္တရာယ်ကင်းရှင်းရေးအတွက်မြို့နယ်မီးသတ်အဖွဲ့နှင့်ချိတ်ဆက် ဆောင်ရွက်လျက်ရှိသည်။

ကျေးရွာပြင်ပအဖွဲ့အစည်းများ

မြို့နယ်ရှိဌာနဆိုင်ရာအဖွဲ့အစည်းများနှင့် ချိတ်ဆက်မှုရှိပြီးကုန်သည်အဖွဲ့အစည်းများနှင့် ချိတ်ဆက်ဆောင်ရွက်မှု အားနည်းကြောင်းတွေ့ရှိရပါသည်။

စိုက်ပျိုးရေးနည်းပညာများရရှိရန်၊ မျိုးကောင်းမျိုးသန့်များရရှိရန်၊

မွေးမြူရေးနည်းပညာ/အသိပညာဖွံ့ဖြိုးမှု ရရှိစေရန် သက်ဆိုင်ရာဌာနများ၊

အစိုးရမဟုတ်သောအဖွဲ့အစည်းများပိုမိုဆောင်ရွက်ပေးရန် လိုအပ်ပါသည်။

၆။ကျေးရွာကော်မတီရွေးချယ်ခြင်းနှင့် ကျေးရွာဖွံ့ဖြိုးရေးအစီအစဉ် ဆောင်ရွက်မှုမှတ်တမ်းခါတ်ပုံများ



၇။ ကျေးရွာစီမံကိန်းအထောက်အကူပြုကော်မတီဝင်များစာရင်း

ကုန်စုံ(ဥပဒေအရ)) ကော်မတီဝင်များစာရင်း (ရှုံးစရာမရှိ စာရင်းစာ)

စဉ်	အမည်	ရာထူး	ဖုန်းနံပါတ်
၁	ဒေါ်ခင်အေး	ဒါရိုက်တာ	၀၅-၄၄၈ ၁၇၇ ၈၂၀
၂	ဒေါ်မိုးမိုး	"	၀၅-၄၄၈ ၁၇၇ ၈၂၀
၃	ဒေါ်ခင်ခင်မူ	ဧည့်သည်	၀၅-၄၀၄ ၇၆၅ ၄၃၄
၄	ဒေါ်အေးအေး	အထောက်အကူပြု	၀၅-၄၄၈ ၁၇၇ ၈၂၀
၅	ဒေါ်ခင်ခင်	"	၀၅-၄၀၄ ၇၆၅ ၄၃၄
၆	ဒေါ်ခင်ခင်	အထောက်အကူပြု	၀၅-၂၅၇၅၇၀၄၃၂
၇	ဒေါ်ခင်ခင်	"	၀၅-၈၅၈၀၃၅-၈၈၂
၈	ဒေါ်ခင်ခင်	ဝယ်ယူရေး	၀၅-၈၅၈၀၃၅ ၆၆၂
၉	ဒေါ်ခင်ခင်	"	၀၅-၂၆၆ ၃၅၅ ၁၇၅
၁၀		"	
၁၁	ဒေါ်ခင်ခင်	ကုန်စုံစီမံကိန်းရေး	၀၅-၄၄၅ ၇၃၅ ၂၂၅
၁၂	ဒေါ်ခင်ခင်	"	၀၅-၂၆၃ ၅၈၃ ၀၇၄
၁၃		"	
၁၄	ဒေါ်ခင်ခင်	စာရင်းစာရင်းရေး	၀၅-၂၅၀၇၃၅ ၆၄၂
၁၅	ဒေါ်ခင်ခင်	"	၀၅-၄၄၂ ၅၈၃ ၈၃၂
၁၆		"	

၉။ ကျေးရွာအခြေခံအချက်အလက်များ (ပုံစံ ၈ - ၁)

လူထုစည်းရုံးရေးမှူးသည် ဤအချက်အလက်များအား စစ်ဆေးပြီး မှန်ကန်အောင်ပြုလုပ်ရမည်။ ပြီးနောက်တွင် လူထုစည်းရုံးရေးမှူးမှ သတင်းအချက်အလက်ထဲသို့ Tablets မှ တစ်ဆင့် ဖြည့်သွင်းရမည်။

ကျေးရွာခေါင်းဆောင် အမည် ဖိုးကျိ	ကျေးရွာခေါင်းဆောင်၏ ဖုန်းနံပါတ် - ၀၅-၄၀၅၅၈၃၇၁၄	လူထုစည်းရုံးရေးမှူး၏အမည် ဦးအောင်
ပြည်နယ်တိုင်းဒေသကြီး ဧရာဝတီ	မြို့နယ် ယုတော	ကျေးရွာအုပ်စု ခင်းရွာ
		ကျေးရွာ ရှစ်ကျောင်း

က။ လူဦးရေ

လူမျိုးစု	အိမ်ထောင်စုအရေအတွက်	ကိုးကွယ်သည့်ဘာသာ	အိမ်ထောင်စုအရေအတွက်
လူမျိုးစု (၁) ဗမာ	121	ဘာသာ(၁) ဗုဒ္ဓ	121
လူမျိုးစု (၂) ဗမာ	2	ဘာသာ(၂) ဗုဒ္ဓ	2
လူမျိုးစု (၃) ဗမာ	1	ဘာသာ(၃) ဗုဒ္ဓ	1
လူမျိုးစုစေ့		ဘာသာစေ့	
အခြား			
	အရေအတွက်		
မသန်စွမ်းသူများ	2		
သက်ကြီးရွယ်အိုများ (၆၅ နှစ် နှင့် အထက်)	10		
စစ်ဘေးရှောင်	-		

	273	247	120
	အမျိုးသား(အရေအတွက်)	အမျိုးသမီး(အရေအတွက်)	စုစုပေါင်းအရေအတွက်
လူဦးရေ			
လူမျိုးစု (၁)---ဗမာ	၃၆၃	၂၃၃	၄၉၄
လူမျိုးစု (၂)---ကျိန်	၈	၁၀	၁၈
လူမျိုးစု (၃)---ချင်း	၅၃	၅၅	၁၀၈
အခြား			
အိမ်ထောင်ဦးစီး	၁၂	၁၁၃	၁၂၅

(ခ)အခြေခံအဆောက်အအုံ အသုံးအဆောင်များ

စာသင်ကျောင်း	အမှတ် ခြံပါ	ကျန်းမာရေး	အမှတ် စင်ပါ	ဘာသာရေးအဆောက် အအုံများ	အမှတ် ခြံပါ
အထက်တန်းကျောင်း	<input type="checkbox"/>	ဆေးရုံ	<input type="checkbox"/>	ဇေတီ	<input type="checkbox"/>
အလယ်တန်းကျောင်း	<input type="checkbox"/>	ကျန်းမာရေးဌာန	<input type="checkbox"/>	ဘုန်းကြီးကျောင်း	<input type="checkbox"/>
မူလတန်းကျောင်း	<input checked="" type="checkbox"/>	ကျန်းမာရေးဌာနခွဲ	<input type="checkbox"/>	ဟိန္ဒူဘုရားကျောင်း	<input type="checkbox"/>
မူကြိုကျောင်း	<input type="checkbox"/>	ဆေးပေးခန်း	<input type="checkbox"/>	ရေစိမ့်ယာန်ကျောင်း	<input type="checkbox"/>
အခြား	<input type="checkbox"/>	အခြား	<input type="checkbox"/>	ဗလီ	<input type="checkbox"/>
				အခြား	<input checked="" type="checkbox"/>
မှတ်ချက်		မှတ်ချက်		မှတ်ချက် အုတ်ရှစ်ကလေး ERLIP	

(ဂ) ကျွမ်းကျင်သူများမှတ်တမ်း (ကျေးရွာတွင်နေထိုင်သော သို့မဟုတ် တခြားရွာမှလာရောက်သောကျွမ်းကျင်သူများ)

(၁) စာသင်ကျောင်း			(၂) ကျန်းမာရေး			(၃) လက်မှုပညာရှင်		
	ရွာတွင်နေထိုင်သူ	အခြားရွာမှလာသူ		ရွာတွင်နေထိုင်သူ	အခြားရွာမှလာသူ		ရွာတွင်နေထိုင်သူ	အခြားရွာမှလာသူ
မူလတန်းပြဆရာ/မ	<input checked="" type="checkbox"/>	<input checked="" type="checkbox"/>	ဆရာဝန်	<input type="checkbox"/>	<input type="checkbox"/>	လက်သမား	<input checked="" type="checkbox"/>	<input checked="" type="checkbox"/>
အထက်တန်းပြဆရာ/မ	<input type="checkbox"/>	<input type="checkbox"/>	လက်ထောက်ကျန်းမာရေးမှူး	<input type="checkbox"/>	<input type="checkbox"/>	ပန်းရံ	<input checked="" type="checkbox"/>	<input checked="" type="checkbox"/>
အလယ်တန်းပြဆရာ/မ	<input type="checkbox"/>	<input type="checkbox"/>	အမျိုးသမီးကျန်းမာရေးဆရာမ	<input type="checkbox"/>	<input type="checkbox"/>	လျှပ်စစ်ကွမ်းကျင်းမီးသမား	<input checked="" type="checkbox"/>	<input checked="" type="checkbox"/>
မူကြိုဆရာ/မ	<input checked="" type="checkbox"/>	<input type="checkbox"/>	သားဖွားဆရာမ	<input checked="" type="checkbox"/>	<input type="checkbox"/>	ရေပိုက်သွယ်သူ	<input checked="" type="checkbox"/>	<input checked="" type="checkbox"/>
အခြား	<input type="checkbox"/>	<input type="checkbox"/>	ပြည်သူ့ကျန်းမာရေးလုပ်သား	<input type="checkbox"/>	<input type="checkbox"/>	စက်ပြင်ဆရာ	<input checked="" type="checkbox"/>	<input checked="" type="checkbox"/>
မှတ်ချက်			မှတ်ချက်			မှတ်ချက်		

(ဃ) ကျေးရွာသို့ ရောက်ရှိနိုင်သည့်လမ်းအခြေအနေ / ကျေးရွာတစ်ရွာသည် ၎င်း၏ကျေးရွာအုပ်စုနှင့် ဆက်သွယ်ထားသောလမ်းအခြေအနေ (အောက်ပါတို့ကိုပိုင်းပါ)

- ကျောက်ကြမ်းလမ်း: ကတ္တရာလမ်း: ကွန်ကရစ်လမ်း: ~~မော်တော်ဆိုင်ကယ်လမ်း:~~
- ကျောက်ခင်းလမ်း: မြေသားလမ်း: လူသွားလမ်း: အခြား: _____

(င) ကျေးရွာဖွံ့ဖြိုးမှုစီမံချက်

(၁) လူထုထုတ်ပြန်စီမံကိန်းမစတင်မီ ဤကျေးရွာတွင်ကျေးရွာဖွံ့ဖြိုးမှု ပိုင်းပါ
 စီမံချက်ရှိခဲ့ပါသလား? ရှိပါသည်/မရှိပါ/မသိပါ

(၂) ရှိခဲ့ပါလျှင် ဤစီမံချက်ကို မည်သည့် ခုနှစ်တွင်ပြင်ဆင်ခဲ့ပါသနည်း? နှစ်-----/မသိပါ

(၃) ဤစီမံချက်ကို မြို့နယ်မှအတည်ပြုခဲ့ပါသလား? ပြုခဲ့ပါသည်/မပြုခဲ့ပါ/မသိပါ

(စ) ခရီးအကွာအဝေး

(၁) ဤကျေးရွာ၏ပဟိုမှ၎င်းကျေးရွာအုပ်စု၏ပဟိုအထိခရီးမိုင်မည်မျှကြာကွာဝေးသနည်း? မိုင် 2.4 /မသိပါ

(၂) ဤကျေးရွာမှ ၎င်းကျေးရွာအုပ်စုပဟိုအထိသွားလာရာတွင်ကြာမြင့်သည့်အချိန်။

ခြောက်သွေ့ရာသီတွင်ကြာချိန် 20 မိနစ် ထော်လာဂျီ/မော်တော်ဆိုင်ကယ်/ခြေလျင်/လား/မော်တော်ဘုတ်/

အခြား: -----

မိုးရာသီတွင်ကြာချိန် 1:30 မိနစ် ထော်လာဂျီ/မော်တော်ဆိုင်ကယ်/ခြေလျင်/လား/မော်တော်ဘုတ်/

အခြား: -----

(ဆ) ပတ်ဝန်းကျင်ဆိုင်ရာသဘာဝဘေးအန္တရာယ်

ဤကျေးရွာတွင်ကြေခြင်းကဲ့သို့ သဘာဝဘေးအန္တရာယ်ကျရောက်ဖူးခြင်း ရှိပါသလား။

မရှိပါ

ရှိပါသည်

ရှိလျှင်ဖော်ပြပါ မိုးရာသီကန်ကျခြင်း

(ဇ) ကျေးရွာတွင် ဖွဲ့စည်းထားသော အဖွဲ့အစည်းများ

ကန်ပျက်စီးခြင်း

လူထုပဟိုပြုစီမံကိန်းမတိုင်မီ ဤကျေးရွာတွင် ကျေးရွာဖွံ့ဖြိုးရေးအတွက် အစိုးရ(သို့)ရွာသားများကိုယ်တိုင်(သို့) စီမံကိန်းတစ်ခုခုမှ ဖွဲ့စည်းထားသည့် အဖွဲ့အစည်းများရှိပါသလား။

(၁) ERIP

(၂) -----

(ဈ) အထွေထွေအုပ်ချုပ်ရေး ဦးစီးဌာန (GAD) မှ မှတ်တမ်းတင်ထားခြင်း

ဤကျေးရွာသည် အထွေထွေအုပ်ချုပ်ရေး ဦးစီးဌာန (GAD) မှ မှတ်တမ်းတင်ထားမှု ရှိပါသလား။

မရှိပါ

ရှိပါသည်

ကျေးရွာခေါင်းဆောင်

အမည် ဦးကျော်

လက်မှတ် [Signature] နေ့စွဲ 1.10.19

လူထုစည်းရုံးရေးမှူး

အမည် ဦးဘိုးဇော်

လက်မှတ် [Signature] နေ့စွဲ 1.10.19

၁၀၀။ ကျေးရွာဖွံ့ဖြိုးရေး ဦးစားပေး အစီအစဉ် (ပုံစံ ၈-၃) ပထမနှစ် စက်ဝန်း

ပုံစံ - ၈-၃ ကျေးရွာဖွံ့ဖြိုးရေး ဦးစားပေးအစီအစဉ် (Form PC 3)

လမ်းညွှန်ချက်၊ အဆင့်(၃)ကျေးရွာဖွံ့ဖြိုးရေးအစီအစဉ်အပေးပြီးဆုံးသောအခါ ကျေးရွာစီမံကိန်း အထောက်အကူပြု ကော်မတီသည် လူထုစည်းရုံးရေးမှူးအကူအညီဖြင့် ဤပုံစံကိုပြည့်စုံအောင် ဖြည့်သွင်းရမည်။			
လူထုစည်းရုံးရေးမှူး/ဝန်ထမ်း အမည် - ဦးသန့်ဇင်			
နေ့စွဲ ၇.၁၀.၂၀	စက်ဝန်းအား အမှတ်ခြစ်ပါ (✓) <input type="checkbox"/> စက်ဝန်း(၁) <input type="checkbox"/> စက်ဝန်း(၂) <input type="checkbox"/> စက်ဝန်း(၃) <input checked="" type="checkbox"/> စက်ဝန်း(၄)		
ပြည်နယ်/တိုင်း ဧရာဝတီ	မြို့နယ် ပုသိမ်	ကျေးရွာအုပ်စု အုတ်ရှစ်ကွင်း	ကျေးရွာ ၇: နေ့စဉ်

က။ အခက်အခဲအတားအဆီးများအားဆွေးနွေးခြင်း - ယခုလက်ရှိအခြေအနေတွင်ကျေးရွာဖွံ့ဖြိုးတိုးတက်ရေးအတွက် အဓိကအခက်အခဲအတားအဆီးများသည် မည်သည်များဖြစ်ပါသနည်း။ (အမျိုးသား/သမီး အနည်းဆုံးအခက်အခဲ ၅ ခုစီဖော်ပြပါ)

အုပ်စုဖွဲ့ဆွေးနွေးမှုများမှ တင်ပြသောအခက်အခဲအတားအဆီးများ	
၁။ နေရာအခက်အခဲများရှိနေခြင်း၊ မြေဧရိယာနည်းပါးခြင်း	<input type="checkbox"/> ကျား <input checked="" type="checkbox"/> ကျား+မ
၂။ မြေဧရိယာနည်းပါးခြင်း၊ မြေဧရိယာနည်းပါးခြင်း	<input type="checkbox"/> ကျား <input checked="" type="checkbox"/> ကျား+မ
၃။ မြေဧရိယာနည်းပါးခြင်း၊ မြေဧရိယာနည်းပါးခြင်း	<input type="checkbox"/> ကျား <input checked="" type="checkbox"/> ကျား+မ
၄။ မြေဧရိယာနည်းပါးခြင်း၊ မြေဧရိယာနည်းပါးခြင်း	<input type="checkbox"/> ကျား <input checked="" type="checkbox"/> ကျား+မ
၅။ မြေဧရိယာနည်းပါးခြင်း၊ မြေဧရိယာနည်းပါးခြင်း	<input type="checkbox"/> ကျား <input checked="" type="checkbox"/> ကျား+မ

၆။ အခြားအခက်အခဲများ (၅) နှစ် အတွင်း ကျေးရွာဖွံ့ဖြိုးရေး မျှော်မှန်းလျာထားချက်များအား တင်ပြပါ။

အုပ်စုဖွဲ့ဆွေးနွေးမှုများမှ တင်ပြသောအခက်အခဲအတားအဆီးများ	
၇။ မြေဧရိယာနည်းပါးခြင်း၊ မြေဧရိယာနည်းပါးခြင်း	<input type="checkbox"/> ကျား <input checked="" type="checkbox"/> ကျား+မ
၈။ မြေဧရိယာနည်းပါးခြင်း၊ မြေဧရိယာနည်းပါးခြင်း	<input type="checkbox"/> ကျား <input checked="" type="checkbox"/> ကျား+မ
၉။ မြေဧရိယာနည်းပါးခြင်း၊ မြေဧရိယာနည်းပါးခြင်း	<input type="checkbox"/> ကျား <input checked="" type="checkbox"/> ကျား+မ
၁၀။ မြေဧရိယာနည်းပါးခြင်း၊ မြေဧရိယာနည်းပါးခြင်း	<input type="checkbox"/> ကျား <input checked="" type="checkbox"/> ကျား+မ

၁၁။ [Type text] ကျေးရွာဖွံ့ဖြိုးရေးအစီအစဉ်အပေးပြီးဆုံးသောအခါ ကျေးရွာစီမံကိန်း အထောက်အကူပြု ကော်မတီသည် လူထုစည်းရုံးရေးမှူးအကူအညီဖြင့် ဤပုံစံကိုပြည့်စုံအောင် ဖြည့်သွင်းရမည်။

Page 10

၁။ လူထုစီမံကိန်း၏ လာမည့် (၄) နှစ်အတွက် အကျုံးဝင်သော ဦးစားပေး ပံ့ပိုးတိုးတက်မှု လုပ်ငန်း အစီအစဉ်များအားဖော်ပြပါ။

၂။ လူထုစီမံကိန်း၏ လာမည့် (၄) နှစ်အတွက် အကျုံးဝင်သော ဦးစားပေး ပံ့ပိုးတိုးတက်မှု လုပ်ငန်း အစီအစဉ်များအားဖော်ပြပါ။

အဆင့်	ကျေးရွာအတွက် ဦးစားပေး ပံ့ပိုးတိုးတက်မှု လုပ်ငန်းစဉ်များ	အဆိုပြုသူ (အမျိုးသားများ/ အမျိုးသမီးများ/ အမျိုးသား+ အမျိုးသမီး)	အခန်းကဏ္ဍ	ဦးစားပေး အဆင့်သတ်မှတ်ချက်	ခန့်မှန်း ကုန်ကျစရိတ်	အကျိုးခံစားခွင့်ရှိသူ ခန့်မှန်းခြေအရေအတွက်		
						ကျား	မ	ပေါင်း
၀	ဥပဒေရေးရာ ကျွမ်းကျင်ရေး	၇ (m+w)		၁	6000000	273	247	520
၂	၆၇၀ နှစ်အတွက် ချိတ်ကုန်ခြင်း	(m+w)		၂	6000	"	"	"
၃	ဆေးစစ်ခန်း တည်ဆောက်ခြင်း	(m+w)		၃	"	"	"	"
၄	ဆေးရုံ ဖွဲ့စည်းခြင်း	(m+w)		၄	1400000	"	"	"
၅	ဆေးရုံ တည်ဆောက်ခြင်း	(m+w)		၅	1400000	"	"	"
၆				၆	6000000	"	"	"

၃။ လူထုစီမံကိန်း၏ လာမည့် (၄) နှစ်အတွက် အကျုံးဝင်သော ဦးစားပေး ပံ့ပိုးတိုးတက်မှု လုပ်ငန်း အစီအစဉ်များအားဖော်ပြပါ။

အဆင့်	ကျေးရွာအတွက် ဦးစားပေး ပံ့ပိုးတိုးတက်မှု လုပ်ငန်းစဉ်များ	အဆိုပြုသူ (အမျိုးသားများ/ အမျိုးသမီးများ/ အမျိုးသား+ အမျိုးသမီး)	အခန်းကဏ္ဍ
၀	ဆေးရုံ / ဆေးရုံအတွင်း	m+w	၁၀၀/၆၅၀
၂	ရွေးကောက်ပွဲ ခြင်း		၁၀၀
၃	ဆေးရုံအတွင်း		၁၀၀
၄			
၅			

၄။ လူထုစီမံကိန်း၏ လာမည့် (၄) နှစ်အတွက် အကျုံးဝင်သော ဦးစားပေး ပံ့ပိုးတိုးတက်မှု လုပ်ငန်း အစီအစဉ်များအားဖော်ပြပါ။

အမည် ဦးအိန်းစိန် လက်မှတ် [Signature] ဝန်.ရံ. ၇.10.2019

[Type text] Page 23 ||

များကိုဖော်ထုတ်စေသည်။ ထိုဦးနှိုးမှုပါစာစာမူပုံများကိုစုစည်းပြီး ကျေးအုပ်စုအတွက် စီမံကိန်းလုပ်ငန်းနှင့် ကျေးမဝင်စားစီမံကိန်းလုပ်ငန်းတို့ကို ကော်စတင်နည်းပညာပေးပို့ပေးပြီး ဤကိစ္စများအားဖြင့် ဆောင်ရွက်ပေးရမည်။ ထို့အပြင် ကျေးအုပ်စုအတွက် စီမံကိန်းလုပ်ငန်းများသည် ယခုနှစ်အတွက် ဦးစားပေးလုပ်ငန်း (၄) ခုကို ဆောင်ရွက်ပေးပြီး ဆင်းရဲဒုက္ခနည်းပါးမှု ဖြစ်ပေါ်စေရမည့် အန္တရာယ်များကို ဖယ်ရှားပေးရမည်။ ထို့အပြင် ဦးစားပေးလုပ်ငန်းကို (၄, ၂, ၂, ၂) စာသည်မဲခေါင်းဖြင့် ဆောင်ရွက်ပေးရမည်။

နစ်နာမှု (၅) အရ ဆောင်ရွက်ရမည့် အကြောင်းအရာများပေါ်တွင် မေးခွန်းများ ဖြစ်ပေါ်နေပါက ကျေးအုပ်စုအဖွဲ့အစည်းအဖွဲ့အစည်းများ ဆောင်ရွက်ပေးရမည်။

နစ်နာမှု (၆) အရ အစဉ်အတော် နိမ့်ချသည့် နေရာများကို ကျေးရွာ အုပ်စုအဖွဲ့ ဦးစီးပေးခြင်းဖြင့် ပြောကြားရမည်။ ထို့အပြင် အစဉ်အတော် ပြောင်းလဲနေသည့် မြေကွက်များကို စီမံကိန်းလုပ်ငန်းများ ပူးပေါင်းပါဝင်မှုဖြင့် ကောက်ခံပေးရမည်။ အစဉ်အတော် ပြောင်းလဲနေသည့် မြေကွက်များကို စီမံကိန်းလုပ်ငန်းများ ပူးပေါင်းဆောင်ရွက်ပေးရမည်။ အစဉ်အတော် ပြောင်းလဲနေသည့် မြေကွက်များကို စီမံကိန်းလုပ်ငန်းများ ပူးပေါင်းဆောင်ရွက်ပေးရမည်။

ပြန်လည်ထမ်းပတ်သူ
[Signature]

