

ပြည်ထောင်စုသမ္မတ မြန်မာနိုင်ငံတော် အစိုးရ  
စိုက်ပျိုးရေး၊ မွေးမြူရေးနှင့် ဆည်မြောင်းဝန်ကြီးဌာန  
ကျေးလက်ဒေသဖွံ့ဖြိုးတိုးတက်ရေးဦးစီးဌာန  
ပျော်ဘွယ်မြို့နယ်



လူထုဗဟိုပြုစီမံကိန်း  
National Community Driven Development Project  
(NCDDP)



ကျေးရွာဖွံ့ဖြိုးရေးအစီအစဉ်  
Village Development Plan (VDP)  
ယုံလေးကုန်းကျေးရွာ၊ မိုးနဲကုန်းကျေးရွာအုပ်စု

၂၀၁၈ခုနှစ်

ပျော်ဘွယ်မြို့





မာတိကာ

- ၁။ မြို့နယ်မြေပုံ
- ၂။ ကျေးရွာမြေပုံ(တည်နေရာ)
- ၃။ အုပ်စုတွင်ပါဝင်သောကျေးရွာများစာရင်း
- ၄။ ကျေးရွာအခြေခံအချက်အလက်များ (ကျေးရွာသမိုင်းကြောင်း)
- ၅။ လူထုပူးပေါင်းပါဝင်သော လူမှုဆန်းစစ်ခြင်းနှင့် အကဲဖြတ်ခြင်းလုပ်ငန်းစဉ်(PSA/PRA)အကျဉ်းချုပ်ဇယား
- ၆။ ကျေးရွာဖွံ့ဖြိုးရေးအစီအစဉ်အတွက်အသုံးပြုခဲ့သော PRA tools များနှင့်တစ်ခုချင်းစီအတွက် သုံးသပ် ချက်များ
- ၇။ ကော်မတီဝင်များရွေးချယ်ခြင်းနှင့်ကျေးရွာဖွံ့ဖြိုးရေးအစီအစဉ်ဆောင်ရွက်မှုမှတ်တမ်းခါတ်ပုံများ
- ၈။ ကျေးရွာအချက်အလက် (ပုံစံ-၁)
- ၉။ စီမံကိန်းစက်ဝန်းအချိန်ဇယား (ပုံစံ-၂)
- ၁၀။ ကျေးရွာဖွံ့ဖြိုးရေးဦးစားပေးအစီအစဉ် (ပုံစံ-၃)
- ၁၁။ ကျေးရွာအုပ်စုစီမံကိန်းလုပ်ငန်းခွဲရွေးချယ်ခြင်း (ပုံစံ-၄)
- ၁၂။ အစည်းအဝေးမှတ်တမ်းများ
- ၁၃။ ကဏ္ဍအလိုက်ဦးစားပေးဖွံ့ဖြိုးရေးလုပ်ငန်းစဉ်များ



၁။ ဖျော်ဘွယ်မြို့နယ် အခြေပြမြေပုံ

ဖျော်ဘွယ်မြို့နယ်အခြေပြမြေပုံ

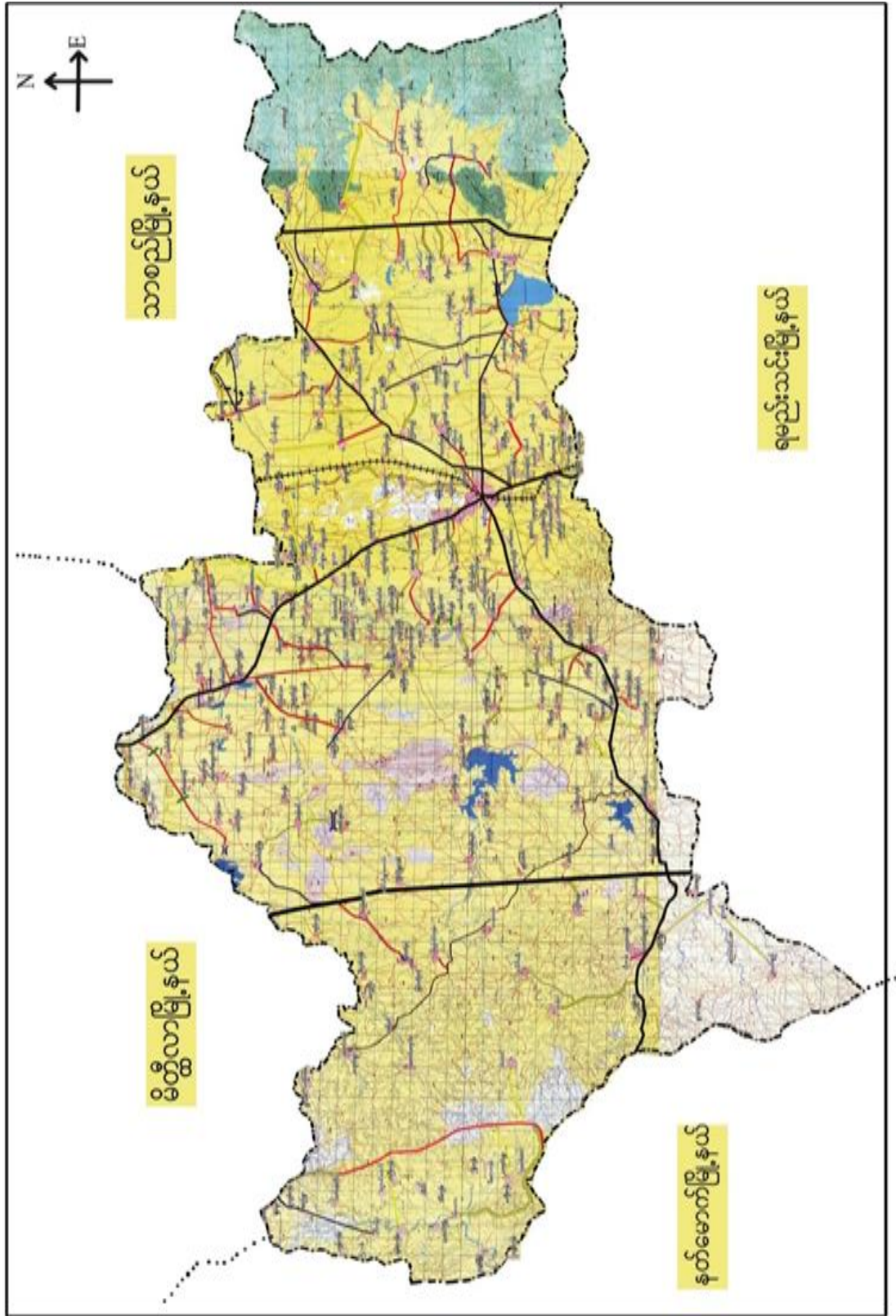



၂။ မိုးနဲကုန်းအုပ်စုမြေပုံ

# မိုးနဲကုန်းကျေးရွာ အုပ်စု ပြင်ပေပုံ

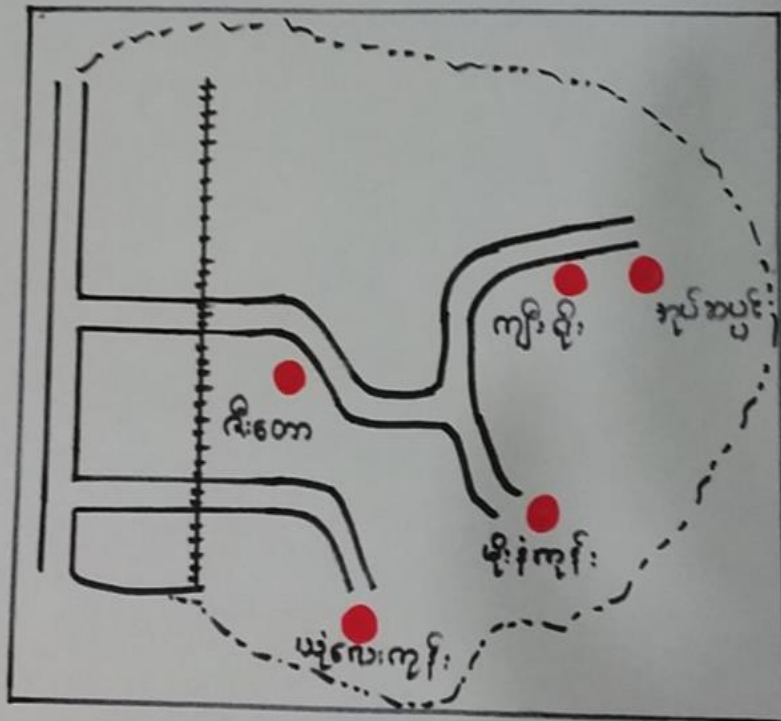
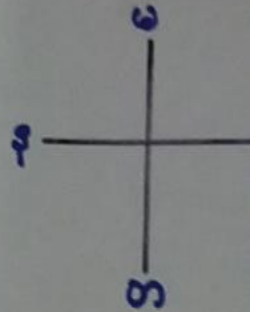

အညွှန်း:

- == - လမ်း
- ++++ - ရထားလမ်း
- - ကျေးရွာ အမည်



၃။ ကျေးရွာအုပ်စုတွင်ပါဝင်သော ကျေးရွာများ

၁။ မိုးနံ့ကုန်း ၂။ ဇီးတော ၃။ ယုံလေးကုန်း ၄။ ကျီးရိုး ၅။ အုန်းဆပ်ပင်

၆။ ကျေးရွာ၏အခြေခံအချက်အလက်များ

ကျေးရွာသမိုင်းအကျဉ်း

16.6.2017

ယုန်ဇေးကုန်းကျေးရွာ၏ သမိုင်းအကျဉ်း

ယုန်ဇေးကုန်းကျေးရွာသည် မန္တလေးတိုင်းဒေသကြီး ၅မဦးသင်းခရိုင်  
 ပျော်ဘွယ်မြို့နယ် မိုးနံ့ကုန်းအုပ်စုတွင်တည်ရှိနေသောရွာလေးဖြစ်ပါသည်  
 ယုန်ဇေးကုန်းကျေးရွာသည် ပျော်ဘွယ်မြို့၏တောင်ဘက် (၅) မိုင်ခန့်  
 အကွာတွင်ရှိပြီး ၅မဦးသင်းခရိုင်ရွာများ နှင့်အက်ပင်နေသောရွာဖြစ်ပါသည်  
 ယုန်ဇေးကုန်းကျေးရွာသည် အိမ်ထောင်စုပေါင်း (၁၀၇၂) ဖြစ်ပြီး  
 ကျား (၂၁၆) ယောက်၊ မ (၂၃၅) ယောက် နှင့် လူဦးရေစုစုပေါင်း  
 (၄၅၁) ယောက် နေထိုင်သောရွာဖြစ်ပါသည်။ ယုန်ဇေးကုန်းကျေးရွာတွင်  
 ဘုန်းတော်ကြီးကျောင်း (၂) ကျောင်း နှင့် အမိုးရမူလတန်းကျောင်း (၁)  
 ကျောင်း ရှိပါသည်။ ယုန်ဇေးကုန်းကျေးရွာတွင်နေထိုင်ကြသော လူဦးရေ  
 အများဆုံး မြာနက်လုပ်လက်စား အလုပ်သမားများ - များ နေသောကြောင့်  
 လျှပ်စစ်ဖိစီးများလည်း မယူနိုင်သောကြောင့် လျှပ်စစ်ဖိစီးလည်း မရှိသေး  
 ပါ။ ၇၀ ရာခိုင်နှုန်းခန့် လူထုများ မြာလည်း မြို့ဒေါင်ဖွများ နှင့် ဣန္ဒြေနေ  
 သောကြောင့် သောက်သုံးဆေးများ စားပါးဖွများ နှင့်လည်း ဣန္ဒြေနေကြပါ  
 သည်။ လမ်းပန်းဆက်သွယ်ရေး မကောင်းသောကြောင့် စီးပွားရေး၊  
 ကျမ်းအရေး၊ ပညာရေး အခက်အခဲများလည်း ဣန္ဒြေနေကြပါသည်။  
 ယုန်ဇေးကုန်းကျေးရွာ၏ အဓိကလူဦးအုပ်ချုပ်မှုများဖြစ်သော  
 ၀။ လျှပ်စစ်ဖိစီးရရှိရေး၊ ၁။ လမ်းပန်းဆက်သွယ်ရေး၊ ၂။ သောက်သုံးဆေးများ  
 အဖြန့်အခံရရှိရေး၊ ၃။ K ၆ ကျောင်းဆောင်ရရှိရေး၊ ၄။ ၇၀ ရာခိုင်နှုန်းစာကြည့်တိုက်  
 ရရှိရေးတို့ ဖြစ်ပါသည်။ ဘဦးဖြစ်ပါ၍ ၇၀ ရာခိုင်နှုန်း ၇၀ ရာခိုင်နှုန်း နှင့်



ရပ်ရွာ အုပ်ချုပ်ရေး မြူး-ရပ်ရွာစီမံကိန်း အထောက်အကူပြု စက်မှုပစ္စည်းများသည်  
လူမှုမဟာဗေဒစီမံကိန်းမှ ၂၀၁၇ ခုနှစ်မှ ၂၀၂၀ ခုနှစ်အထိ (၄)နှစ်အကဲဖြတ်  
ဆောင်ရွက်မည့်ငွေများကို လမ်းများ တံတားများ တည်ဆောက်သွားမည်ဖြစ်ပြီး  
ရပ်ရွာ၏ အကြီးမားဆုံးများကိုလည်း ဆက်လက်၍ အကောင်အထည်ဖော်ဆောင်  
သွားကြမည်ဖြစ်ပါသည်။



- ထိခိုက်လွယ်သောအုပ်စုများလူဦးရေ ( သက်ကြီး၊ မြေယာမဲ့၊ မသန်စွမ်းအုပ်စုများ)

-

သက်ကြီး	မြေယာမဲ့	မသန်စွမ်း
ကျား ( ၁၄ )၊မ ( ၂၆ )	ကျား ( ၁၁ )၊မ ( ၂၈ )	ကျား ( ၃ )၊မ ( ၂ )

- ကျေးရွာတွင်းရရှိနိုင်သော ဝန်ဆောင်မှုများ (ကျန်းမာရေးဆေးခန်း၊ စာသင်ကျောင်း)

ဆေးရုံ/ဆေးခန်း	စာသင်ကျောင်း	စာကြည့်တိုက်	မူကြိုကျောင်း	ဈေး
မရှိ	ရှိ	မရှိ	မရှိ	မရှိ

- ရွာသူရွာသားများ၏ အဓိကစီးပွားရေးလုပ်ငန်း ( စိုက်ပျိုးမွေးမြူရေး၊ အခြားသီးနှံများ)

မွေးမြူရေး		စိုက်ပျိုးရေး		အခြား
နွား	မရှိ	စပျစ်/ကွမ်း	ဟင်းသီးဟင်းရွက်စုံ	ဆံပင်လုပ်ငန်း

- အဓိကရရှိနိုင်သောအရင်းအမြစ်များ

ကျောက်	သဲ	ကျောက်ဆွေး	ဂျင်းမြေ	အခြား
မရှိ	မရှိ	မရှိ	မရှိ	မရှိ

- ကျေးရွာနှင့်သက်ဆိုင်သောအခြားအရင်းအမြစ်များ

သောက်သုံးရေရရှိနိုင်မှု	မြေလွတ် မြေရိုင်း	ဆည်ရေသောက်ဖို့ရိယာ	အခြား
ရှိ	မရှိ	ရှိ	မရှိ



၅။ လူထုပူးပေါင်းပါဝင်သော လူမှုဆန်းစစ်ခြင်းနှင့် အကဲဖြတ်ခြင်းလုပ်ငန်းစဉ်( PSA/ PRA ) အကျဉ်းချုပ်ဇယား

စဉ်	ကရိယာများ (PRA Tools)	ရက် စွဲ	ဦးတည်အုပ်စုနှင့် ရည်ရွယ်ချက်များ	တက်ရောက်သူ			အဓိကဆွေးနွေးချက်များ
				ကျား	မ	ပေါင်း	
၁	ကျေးရွာလူမှုရေး၊ အရင်းအမြစ်ပြမြေပုံ (Social Map/ Resource Map)	၂.၁၂.၂၀၁၇	ရပ်မိရပ်ဖ၊ ကော်မတီဝင်များ၊ ကျေးရွာလူထုများ မြေပုံအားအသုံးပြု၍ ၎င်းတို့၏ အဓိကပြဿနာများ၊ အရင်းအမြစ်များနှင့် အခြေခံအဆောက် အအုံများ၊	၁၅	၁၃	၁၈	ကျေးရွာလူထု၏ ထင်ရှားသောမြေနေရာ၊အခြေခံ အဆောက်အအုံများ၊တိုင်းရင်းသ ားနှင့် ဘာသာရေး အဖွဲ့အစည်းများ၊မသန်စွမ်းသူရှိ သည့်အိမ်ထောင်စုများ၊အမျိုးသမီး ဦးဆောင်သည့်အိမ်ထောင်စုများ၊ လူမှုရေးဆိုင်ရာအချက်အလက်မျ ား။ ပြဿနာများနှင့် ဖြစ်နိုင်ခြေရှိသောအဆောက်အအုံ းသစ်များ
၂	ဥစ္စာနေကြွယ်ဝမှုအ ဆင့်သတ်မှတ်ခြင်း( Wealth Ranking)	၂.၁၂.၂၀၁၇	ကျေးရွာအတွင်းစီးပွ ားရေးအခြေအနေ ကွာခြားသောအုပ်စု များကိုစိစစ်ရန် ချမ်းသာ၊ အလယ်အလတ်၊နွမ်း ပါး၊ အလွန်နွမ်းပါးအုပ်စု များ	၁၅	၁၃	၁၈	ကျေးရွာအတွင်းရှိအိမ်ထောင်စုမျ ားအားလူမှုစီးပွားအခြေအနေအ လိုက် အုပ်စုများသတ်မှတ်ပေးခြင်း
၃	ကျေးမရေးရာကဏ္ဍ # ၁ ပိုင်ဆိုင်မှုနှင့်ခွဲခြမ်းစိ တ်ဖြာမှု	၂.၁၂.၂၀၁၇	အမျိုးသားနှင့်အမျိုး သမီးများ( အရင်းအ မြစ်ပိုင်ဆိုင်အသုံးချ မှု)	၁၅	၁၃	၁၈	အမျိုးသားနှင့်အမျိုးသမီးများ( အရင်းအမြစ်ပိုင်ဆိုင်အသုံးချမှု၊ထိ န်းချုပ်မှုအားခွဲခြမ်းစိတ်ဖြာခြင်း)။
၄	ရာသီခွင်ပြပြက္ခဒိန် (Seasonal Calendar)	၂.၁၂.၂၀၁၇	ကော်မတီဝင်၊ အမျိုးသမီး၊ အမျိုးသားများ	၁၅	၁၃	၁၈	ကျေးရွာတွင် တစ်နှစ်ပတ်လုံးကွဲပြားခြားနား သောအချိန်အလိုက် ဖြစ်ပျက်ဆောင်ရွက်ခဲ့သည့်ရာသီ ဥတု၊ စိုက်ပျိုးသီးနှံများ၊ လယ်ယာလုပ်ငန်းများ၊ နေ့စားလုပ်ငန်းများ၊ မွေးမြူရေးလုပ်ငန်းများ၊ ဝမ်းစာဖူလုံမှု နှင့် ပွဲတော်များ





၅	ကျားမရေးရာ# ၂ ပင့်ကူအိမ် ကွန်ယက် (Spider Web)	၆.၃.၂၀၁၇	အမျိုးသားများ နှင့် အမျိုးသမီးများ	၁၅	၁၃	၁၈	ကျေးရွာအတွင်းရှိအမျိုးသမီးများ ၏ အခြေအနေကိုသိရှိစေရန်တန်း တူအခွင့်အရေးရရှိမှု နှင့် မရရှိသည့် အကြောင်းအရင်း၊ ပညာရေးအတွက်ဆုံးဖြတ်ချက်ချ ခြင်း၊ အိမ်မှုကိစ္စဆောင်ရွက်မှု
၆	အဖွဲ့အစည်းချိတ် ဆက်ပုံ- ဗင်းပုံစံ(Venn Diagram)	၆.၃.၂၀၁၇	ကျေးရွာအုပ် ချုပ်ရေးအဖွဲ့၊ ကျေးရွာစီ/ ထောက်အဖွဲ့	၁၅	၁၃	၁၈	ကျေးရွာတွင်းရှိအဓိကအုပ်စုများ၊ အဖွဲ့အစည်းများတည်ရှိနေမှုကိုသိ ရှိရန်၊ ၎င်းအဖွဲ့ အစည်းများ၊အုပ်စုများ ဆက်စပ်နေမှုပူးပေါင်းဆောင်ရွ က်မှုအားသိရှိနိုင်ရန်၊
၇	ပြဿနာသစ်ပင် (Problem Tree)	၅.၁၂.၂၀၁၇	အမျိုးသားများနှင့် အမျိုးသမီးများ	၁၅	၁၃	၁၈	ကျေးရွာဖွံ့ဖြိုးတိုးတက်မှု နောက်ကျခြင်းအကြောင်းသိရှိ နိုင်ရန်
၈	ကျေးရွာ၏မျှော်မှန်း ချက်(၄)နှစ်စာကျေး ရွာဖွံ့ဖြိုးရေးအစီအ စဉ်	၂.၁၂.၂၀၁၇	အမျိုးသားအုပ်စု၊အ မျိုးသမီးအုပ်စု၊လူင ယ်အုပ်စု၊ ရပ်မိရပ်ဖအုပ်စု	၁၅	၁၃	၁၈	ကျေးရွာသားများ၏ မဲပေးရွေးချယ်ထားသည့် ဖွံ့ဖြိုးတိုးတက်ရေးလုပ်ငန်းစဉ်များ အားဦးစားပေးအလိုက်သတ်မှ တ်ချက်



၆။ ကျေးရွာဖွံ့ဖြိုးရေးအစီအစဉ်အတွက်အသုံးပြုခဲ့သော PRA Tools များနှင့်တစ်ခုချင်းစီအတွက်သုံးသပ်ချက်များ

၆.၁။ ကျေးရွာသယံဇာတပြမြေပုံ





ကျေးရွာမြေပုံသုံးသပ်ချက်။

ပုဂ္ဂိုလ်ရေး အရင်း အမြစ်များ

ဆွေးနွေးခြင်း ၂၉ ဆန်းစစ်ခြင်း

အခြေခံ-မိုးရေချိတ်  
ကျေးရွာ-မိုးရေချိတ်

အချိုးဝင်ဖွဲ့စည်းဆောင်ရွက်နိုင်စေရန် - ၆  
မသင့်စွမ်းရှိသော အိမ်ထောင်စု - ၁

ကျေးရွာ လိုအပ်ချက်

- ကျေးလက်ဆေးပေးခန်း
- စာကြည့်တိုက်

ပြုပြင်ရန်

- မြို့နှင့် ရွာဆက်သွယ်ရေး နှင့် ရွာကဝင်တံတား ပြုပြင်ရန်
- K.G ကျောင်း ပြုပြင်ရန်

အိမ်ခြေစုစုပေါင်း - ၁၀၇ အိမ်

အသက်မွေးဝမ်းကျောင်း - စိုက်ပျိုးရေး



၆.၂။ ကျေးရွာအရင်းအမြစ် ပိုင်ဆိုင်မှုသုံးသပ်ခြင်း။

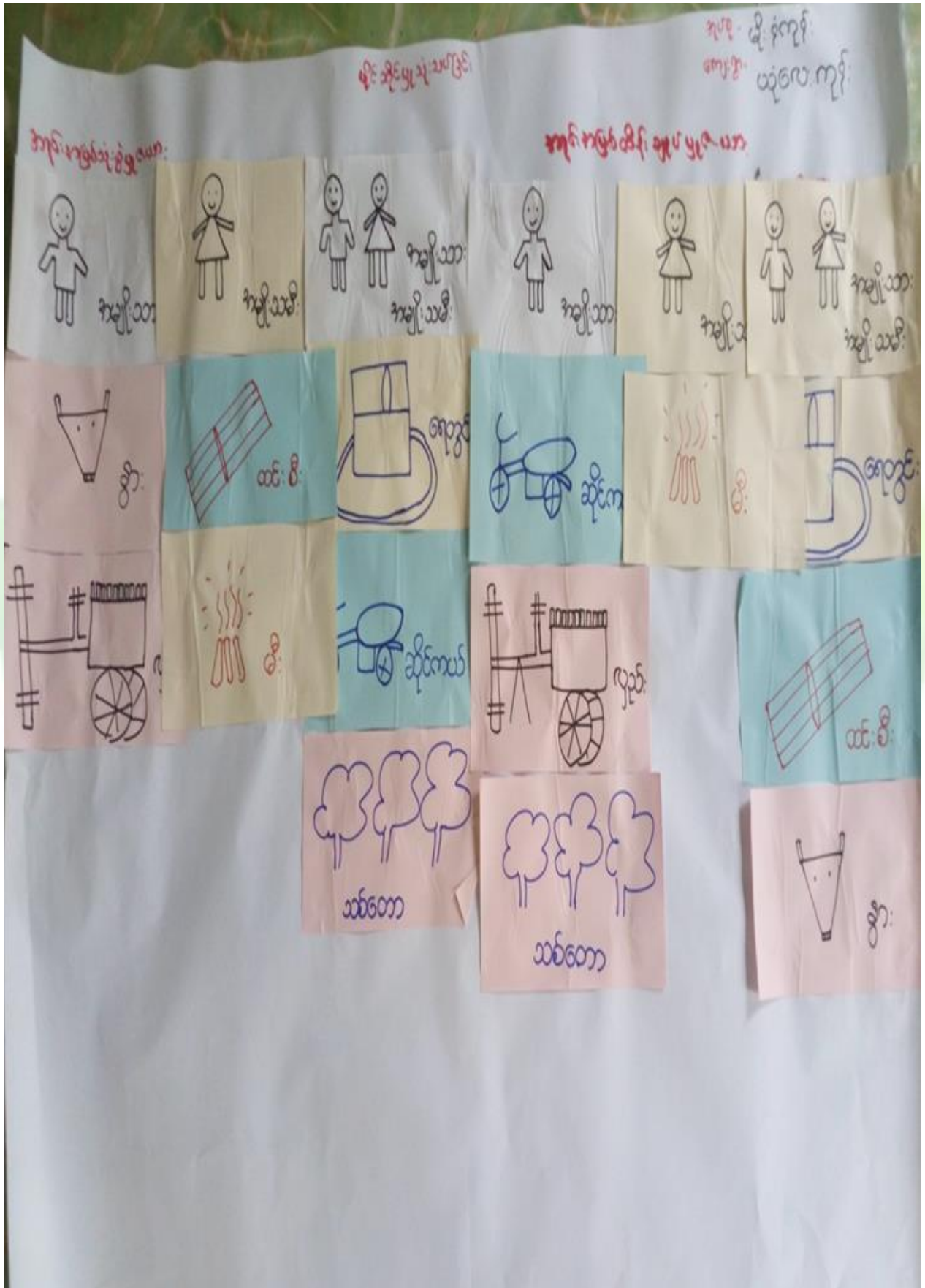



ပိုင်ဆိုင်မှုသုံးသပ်ခြင်း။

ပိုင်ဆိုင်မှုသုံးသပ်ခြင်း: အုပ်စု - မိုးခုံကုန်း  
 ဇွဲဇွဲခြင်း နှင့် ဆန်းစစ်ခြင်း: ကျေးဇူး - ယုံလေးကုန်း

- အမျိုးသမီးများသည် ထီး နှင့် မီးတို့ကို အသုံးပြုပြီး  
 မီးကို ကိုယ်တိုင်ထိန်းချုပ်ကြပါသည်။

- အမျိုးသားများသည် နွား နှင့် လှည်းကို အသုံးပြု  
 ကြပြီး ကိုယ်တိုင်ထိန်းချုပ်ကြပါသည်။

- ရေတွင်း၊ ဆိုင်ကယ်၊ သစ်တောတို့ကို ကတူတကွ  
 အသုံးပြု၍ ရေတွင်းထိန်းချုပ်ပြီး ဆိုင်ကယ်  
 လှည်း၊ သစ်တောတို့ကို အမျိုးသားများက ထိန်းချုပ်  
 ကြပါသည်။

- မြေပြင်ခြင်း၊ ထိန်းချုပ်ခြင်းတို့ကို အမျိုးသားများက  
 အများဆုံး ပြုလုပ်ကြသည်။



၆.၃။ ကျေးရွာ၏လူမှုစီးပွားအဆင့်သတ်မှတ်ခြင်း။ (Wealth Ranking)

**ညွှန်းချက်များနှင့် အဆင့်သတ်မှတ်ခြင်း**

အုပ်စု - မိုးနဲကုန်း  
ကျေးရွာ - ယုလေးကုန်း

အမျိုးအစား	သတ်မှတ်ချက်များနှင့် ဗျာ	အိမ်ထောင်စု အရေအတွက်	ရာခိုင်နှုန်း
ချမ်းသာ	ဆိုင်ကယ်၊ တိုက်အိမ် လယ်၊ ခြံ	၂၀	၁၉ %
အဆင့်အတန်း	ထရုကာ၊ သွပ်မိုး ဆိုင်ကယ်၊ လယ်	၃၇	၃၅ %
နွမ်းပါး	လက်လှုပ်လက်စား	၅၀	၄၆ %
စုစုပေါင်း		၁၀၇	၁၀၀ %

ကြီးထောင်ဆွေးနွေးသူ - ဦးမြင့်စွယ်  
 မှတ်တမ်းတင်သူ - ဒေါ်လှလှဝင်း  
 ပါတ်ရှေးဆွဲသူ - က (၁၅)၊ မ (၁၅)



ဥစ္စာဓနကြွယ်ဝမှုသုံးသပ်ချက်။

ဥစ္စာဓနကြွယ်ဝမှုကဆင်သတ်မှတ်ခြင်း

ဆွေးနွေးခြင်း နှင့် ဆန်းစစ်ခြင်း

- ခွဲစိတ်ပါးသော အိမ်ထောင်စု ၅၀ ရှိပါသည်။

- သင်တန်းသော အိမ်ထောင်စု ၃၇ အိမ် ရှိပါသည်။

- ချမ်းသာသော အိမ်ထောင်စု ၂၀ သာ ရှိပါသည်။

- ခွဲစိတ်ပါးသော အိမ်ထောင်စု များ ရခြင်း မှာ အလုပ်ကိုင် အခွင့်အလမ်း မရှိခြင်း ၊ လက်လုပ်လက်စား လုပ်ကိုင်ရခြင်း တို့ကြောင့် ဖြစ်ပါသည်။

- လမ်းဖောက်ခြင်း (သို့) အခြေခံ အဆောက်အအုံ များ ပြုလုပ်ခြင်း ဖြစ် အလုပ်ကိုင် အခွင့်အလမ်း ရရှိ ပြီး ခွဲစိတ်ပါးမှုလျော့ ချနိုင် မည် ဖြစ်ပါသည်။



၆.၄။ ရာသီခွင်ပြ ပြက္ခဒိန်။

### ကုသိဗွင် ၆ ပြက္ခဒိန်

ဇူလိုင်လ - ဇူလိုင်လ  
ကျွန်းကျွန်း ယုလေးကျွန်း

ဇူလိုင်လ - ၆.၃.၂၀၁၇

အခြေအနေအထား	အနိမ့်	အနိမ့်	အနိမ့်	ဝါဆို	ဝါဆို	ဆန်းသစ်	ဆန်းသစ်	အနောက်	အနောက်	အနောက်	အနောက်	အနောက်
ကုသိဗွင်												
ဇွန်လ	ဝါဆို	ဝါဆို	ဝါဆို	ဝါဆို	ဝါဆို	ဝါဆို	ဝါဆို	ဝါဆို	ဝါဆို	ဝါဆို	ဝါဆို	ဝါဆို
ဇွန်လ	အနောက်	အနောက်	အနောက်	အနောက်	အနောက်	အနောက်	အနောက်	အနောက်	အနောက်	အနောက်	အနောက်	အနောက်
ကျွန်းကျွန်း	ကျွန်းကျွန်း	ကျွန်းကျွန်း	ကျွန်းကျွန်း	ကျွန်းကျွန်း	ကျွန်းကျွန်း	ကျွန်းကျွန်း	ကျွန်းကျွန်း	ကျွန်းကျွန်း	ကျွန်းကျွန်း	ကျွန်းကျွန်း	ကျွန်းကျွန်း	ကျွန်းကျွန်း

ဇွန်လ - ဇူလိုင်လ

အနောက် - အနောက်

ကျွန်းကျွန်း - ကျွန်းကျွန်း

ကျွန်းကျွန်း - ကျွန်းကျွန်း

ကျွန်းကျွန်း - ကျွန်းကျွန်း

ကျွန်းကျွန်း - ကျွန်းကျွန်း





ရာသီခွင်ပြ ပြက္ခဒိန် သုံးသပ်ချက်

ရာသီခွင်ပြပြက္ခဒိန်      အုပ်စု-မိုးခုံကျော်  
ဆွေးနွေးခြင်းနှင့် ဆန်းစစ်ခြင်း      ကျေးဇူး-ယဉ်ရေးကျော်

- စိုက်ပျိုးရေးလုပ်ငန်းကို အဓိကလုပ်ကိုင်ကြပါသည်။
- ထင်ရှေ့ အရှေ့ ဖြင့် သင်္တင် ဖြီး ထွက်ရှေ့ မြှာများ ပြား  
လှပါသည်။ ကဆုန် ၊ ဒုလှော် ၊ ဝါဆိုတို့ မှာ ထင်ရှေ့ လည်း  
နည်း သလို ထွက်ရှေ့ မြှာလည်း စသင်္တင် လှပါသည်။
- အမျိုးသား ၊ အမျိုးသမီးအားလုံး၏ အဓိကအသက်  
မွေးဝမ်းကျောင်း လုပ်ငန်းသည် စိုက်ပျိုးရေး  
လုပ်ငန်းဖြစ်ပါသည်။





သုံးသပ်ချက်

ဗင်းပုံစံ  
ဆွေးနွေးခြင်း နှင့် ဆန်းစစ်ခြင်း

အုပ်စု- မိုးခုံကုန်း  
ကျေးရွာ- ယုံလေးကုန်း

- ကျေးရွာအတွင်း အုပ်ချုပ်ရေး အဖွဲ့ ၊ အင်အားသန်

အဖွဲ့ ၊ အမျိုးသားများ အဖွဲ့ (၁) (၂) တို့သည် တစ်ခုနှင့်  
တစ်ခု ချိတ်ဆက်၍ ဦးဆောင် ကြပါသည်။

- ပရိတ်ကြီးရွတ် အဖွဲ့ ၊ ဓမ္မစင်္ကြံအဖွဲ့ ၊ ပဋ္ဌာန်း ရွတ်အဖွဲ့

သာဓက ၊ နာဓက အဖွဲ့ (၁) (၂) ၊ အမျိုးသမီးများအဖွဲ့

(၁) (၂) တို့သည် ရွာ၏သာဓက ၊ နာဓက ကိစ္စများကို

အတူတကွ လုပ်ဆောင်ကြပါသည်။

- လူထုဗဟိုပြုစီမံကိန်း ၊ စိုက်ပျိုးရေး ၊ ရေခဲခန်း

ဆေးရုံ ၊ ဆေးခန်းတို့သည် ရွာ နှင့် ကနီးကပ်ဆုံး

တည်ရှိပါသည်။



၆.၆။ ပင့်ကူအိမ်ကွန်ယက် နှင့် သုံးသပ်ချက်

ပင့်ကူအိမ်သုံးသပ်ခြင်း

အုပ်ချုပ်ရေးမှူး - ဦးစိုးကျော်  
 ကျေးဇူး - ယုဝေးလှိုင်

(အမျိုးသား)

မြို့နယ် - ပုသိမ်မြို့နယ်  
 ၇.၁၂.၁၇

အရင်းအမြစ်ပိုမိုဆိုင်  
 အသုံးပြုနိုင်ခြင်း

ဦးစောဇော်	၆	၃	-	ဦးစောဇော်
ဒေါ်ခင်စု	၆	၃	-	ကျား (၁၇) ယောက်
ဒေါ်ခင်စု	၆	၃	-	ဦးစောဇော်လမ်း
၆၂၇			-	ဒေါ်ခင်စု ၀၇:၃၀
၃၅၄			-	၇. ၂၂၇ ၂၀၇



မင်္ဂလာအိမ်သုံးသတ်ခြင်း

< ဘမျိုးမင်း >

အုပ်စု - ပိုးခုံကျင်း  
ကျေးရွာ - မခုံလေးကျင်း

မြို့နယ် - ပျော်ကယ်  
ရက်စွဲ - ၂.၁၂.၁၇

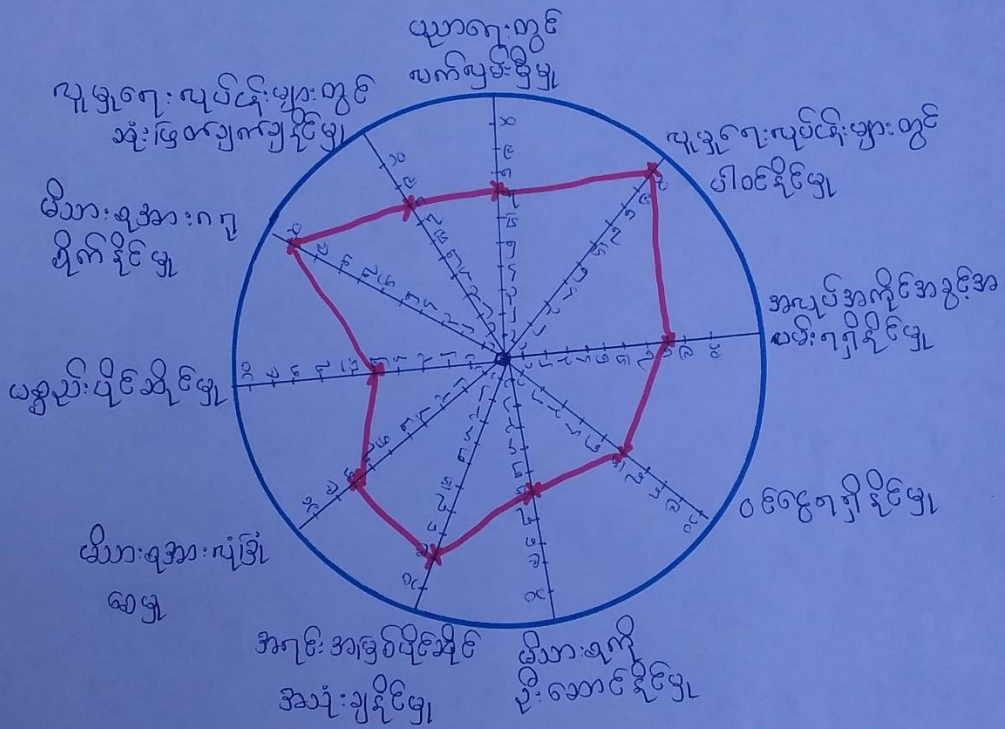

- ဦးဆောင်ဆွေးနွေးသူ - ဧဝမန့်စာဖိုးဦး
- မှတ်တမ်းတင်သူ - ဦးအောင်ကျော်လင်း
- ပါဝင်ဆွေးနွေးသူ - မ ၂၁၅၂ ယောက်
- နေ့စွဲ - ဧဝမန့်စာဖိုးဦး အိမ်စုစု
- အချိန် - ၈၂. ၂၂. ၀၀ ၂၇၀



မင်းကူအိမ်သုံးသတ်ခြင်း

< ကမ္ဘာ့မင်း > (အကျိုးသား)

အုပ်စု - ပိုးဒုံကျွန်း

ကျေးရွာ - မင်္ဂလာတန်း

မြို့နယ် - ပွဲကဲတယ်  
ရက်စွဲ - ၂.၁၂.၁၇

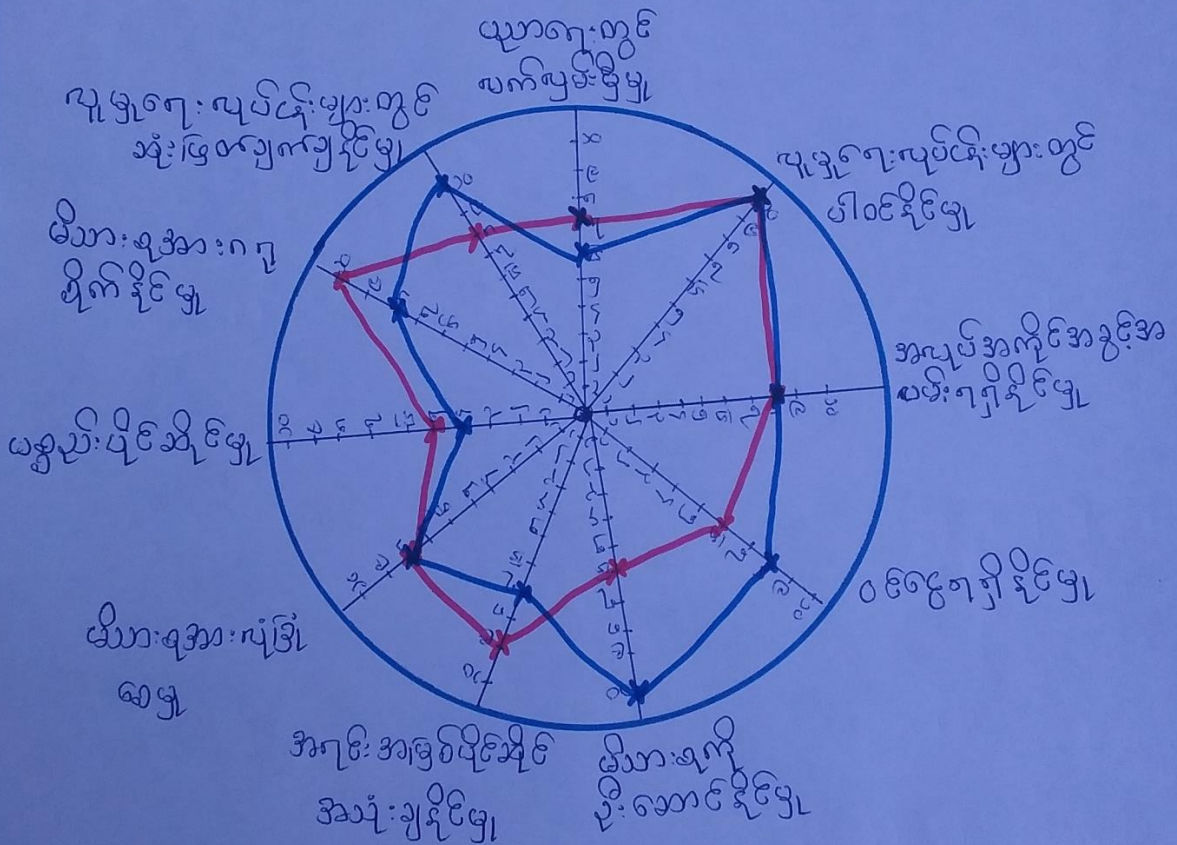

ဦးဆောင်ဆွေးနွေးသူ - ဦးစောစောစော / ဦးစောစော  
 မှတ်တမ်းတင်သူ - ဦးစောစောစော  
 ပါဝင်ဆွေးနွေးသူ - မ ၂၁၅၂ ယောက် (ကျား ၂၁၃)  
 ရေကူး - ဦးစောစောစော  
 အချိန် - ၇. ၂၅:၀၀ ၂၇၅



ပင်ကူအိမ်ကွန်ယက်သုံးသပ်ချက်။

ပင်ကူအိမ် သုံးသပ်ခြင်း  
 ဆွေးနွေးခြင်း နှင့် ဆန်းစစ်ခြင်း  
 အုပ်စု - မိုးခုံကုန်း  
 ကျေးဇူး - ယုံလေးကုန်း

- အမျိုးသမီးများသည် လူမှုရေးတွင်ပါဝင်နိုင်မှု  
 အလုပ်ကိုင်ကွင်းကဏ္ဍ၊ အလုပ်လုပ်ငန်းများတွင်  
 ဆုံးဖြတ်ချက်ချနိုင်မှုတို့တွင် အမျိုးသားများနှင့်တူ  
 ရှိနေပါသည်။

- ပညာရေးလက်လှမ်းမီမှု၊ ပစ္စည်းဥစ္စာပိုင်ဆိုင်မှု  
 မိသားစုအားလုံးဖြည့်စေမှု၊ ဝင်ငွေရှာနိုင်မှုတို့တွင် အမျိုးသား  
 များထက်ပိုသာပါသည်။

- အမျိုးသားများသည် မိသားစုကိုဦးဆောင်နိုင်မှုတွင်  
 အမျိုးသမီးများထက်သာပါသည်။



၆.၇။ ပြဿနာသစ်ပင် (Problem Tree)

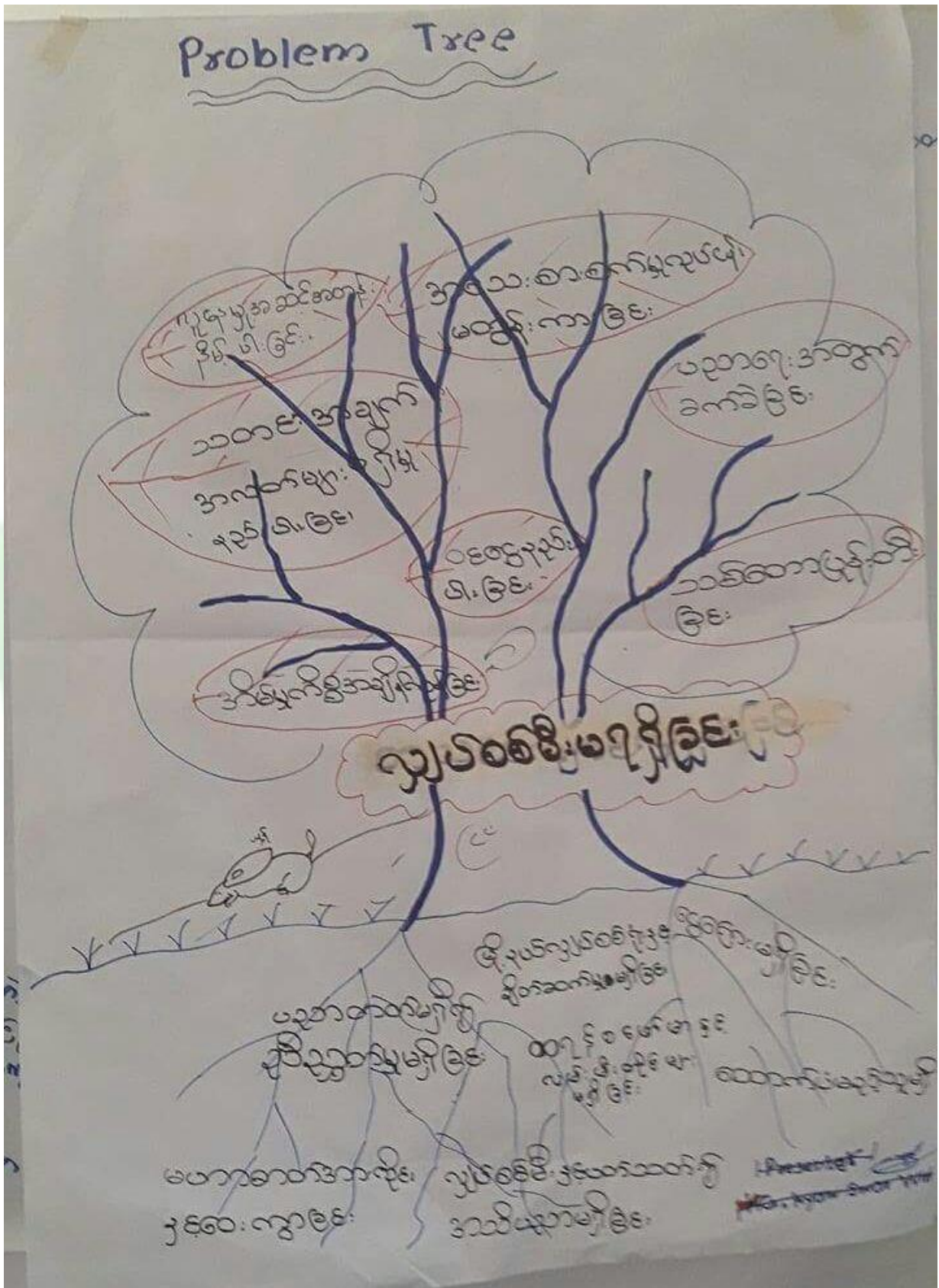





ပြည့်စုံသောပင် ဆွေ့ပြေးကြွေ့ပြေး သုံးစေအောင်

ကျေးဇူး - သုံးစေအောင်

ကျေးဇူး - သုံးစေအောင်

အပူပူ - နီးပါးလှိုင်း

- စာသေးစား၊ စာမပူ လာမပူ လှုပ်ငန်းများ၊ မဆွဲငါးကား၊ ခြစ်၊ သစ်တောဖြိုးတီးခြင်း၊ နိတ်ပူလိစွာ အစုံပြုလုပ်ခြင်း၊ ဝေငွေပေးခြင်း၊ မူပူလှေကားပေးပုံစံ အသေးငယ် ခြစ်၊ သတင်းအချက်အလက်များ ပြုပြင်ပါခြင်း စသည့်အစုံ ဖြစ်သည်။ အစွဲမပြုဘဲ မှားယွင်းစွာ ဖြစ်ပေါ်ခြင်း ဖြစ်ပါသည်။

- ဝေငွေပေးခြင်း၊ လေ့လာပုံစံများ၊ မှားယွင်းခြင်း၊ မယုံကြည်စားနပ်ရိက္ခာပေးခြင်း၊ ဝေငွေပေးခြင်း၊ မှားယွင်းစွာ ဖြစ်ပေါ်ခြင်း၊ အချက်အလက်များ ပြုပြင်ခြင်း စသည့်အစုံ ဖြစ်ပါသည်။

- ကျေးဇူးပြုခြင်းများ၊ အစွဲမပြုဘဲ မှားယွင်းစွာ ဖြစ်ပေါ်ခြင်း၊ မှားယွင်းစွာ ဖြစ်ပေါ်ခြင်း စသည့်အစုံ ဖြစ်ပါသည်။





အပိုင်း - နှိုင်းနှိုင်း ကျေးဇူး - နှိုင်းနှိုင်း	အပိုင်း - သတ္တိအဖွဲ့	အပိုင်း - နှိုင်းနှိုင်း
<ul style="list-style-type: none"> <li>- နှိုင်းနှိုင်း</li> <li>- နှိုင်းနှိုင်း</li> <li>- နှိုင်းနှိုင်း</li> </ul>	<ul style="list-style-type: none"> <li>- နှိုင်းနှိုင်း</li> <li>- နှိုင်းနှိုင်း</li> <li>- နှိုင်းနှိုင်း</li> </ul>	<ul style="list-style-type: none"> <li>- နှိုင်းနှိုင်း</li> <li>- နှိုင်းနှိုင်း</li> <li>- နှိုင်းနှိုင်း</li> </ul>
<ul style="list-style-type: none"> <li>- နှိုင်းနှိုင်း</li> <li>- နှိုင်းနှိုင်း</li> </ul>	<ul style="list-style-type: none"> <li>- နှိုင်းနှိုင်း</li> <li>- နှိုင်းနှိုင်း</li> </ul>	<ul style="list-style-type: none"> <li>- နှိုင်းနှိုင်း</li> <li>- နှိုင်းနှိုင်း</li> </ul>
<ul style="list-style-type: none"> <li>- နှိုင်းနှိုင်း</li> </ul>	<ul style="list-style-type: none"> <li>- နှိုင်းနှိုင်း</li> </ul>	<ul style="list-style-type: none"> <li>- နှိုင်းနှိုင်း</li> </ul>
<ul style="list-style-type: none"> <li>- နှိုင်းနှိုင်း</li> </ul>	<ul style="list-style-type: none"> <li>- နှိုင်းနှိုင်း</li> </ul>	<ul style="list-style-type: none"> <li>- နှိုင်းနှိုင်း</li> </ul>





၇။ ကော်မတီဝင်များရွေးချယ်ခြင်းနှင့်ကျေးရွာဖွံ့ဖြိုးရေးအစီအစဉ်ဆောင်ရွက်မှုမှတ်တမ်းဓါတ်ပုံများ



ကော်မတီရွေးချယ်ရန် မဲရေတွက်နေစဉ်



ပီမဲကိန်းမိတ်ဆက်အစည်းအဝေးမှတ်တမ်းဓါတ်ပုံ



အမျိုးသမီးများပင့်ကူအိမ်ကွန်ယက်ရေးဆွဲနေစဉ်မှတ်တမ်းဓါတ်ပုံ



ကျေးရွာဖွံ့ဖြိုးရေးဦးစားပေးမဲပေးရန်တန်းစီနေကြစဉ်



ကျေးရွာလုပ်ငန်းခွဲအတွက်အခက်အခဲများဖော်ထုတ်ဆွေးနွေးစဉ်



ကော်မတီဝင်များစာရင်း

ကော်မတီဝင်များစာရင်း - မိုးနဲကျိန် ဆုပိရူ ၊ ယုံလေးကုန်းကျေးရွာ

စဉ်	အမည်	ကျား-မ	ရာထူး
၁	ဦးကျော်မြင့်ဦး	ကျား	ကျေးရွာစီမံကိန်းအထောက်အကူပြုကော်မတီ
၂	ဒေါ်ယုနုဆန်းဦး	မ	ကျေးရွာစီမံကိန်းအထောက်အကူပြုကော်မတီ
၃	ဦးမျိုးဝေ	ကျား	ဝယ်ယူရေးဆပ်ကော်မတီ
၄	ဦးဘောဇလွင်	ကျား	ဝယ်ယူရေးဆပ်ကော်မတီ
၅	ဒေါ်ဒွေးဒွေးဦး	မ	ဝယ်ယူရေးဆပ်ကော်မတီ
၆	ဦးမြင့်ရွှေ	ကျား	စောင့်ကြည့်ကြီးကြပ်ရေးဆပ်ကော်မတီ
၇	ဒေါ်ပြည့်စုံ	မ	စောင့်ကြည့်ကြီးကြပ်ရေးဆပ်ကော်မတီ
၈	ဦးနေဖေထွန်း	ကျား	လုပ်ပတ်ထိန်းသိမ်းရေးဆပ်ကော်မတီ
၉	ဒေါ်ရွှေစာ	မ	လုပ်ပတ်ထိန်းသိမ်းရေးဆပ်ကော်မတီ
၁၀	ဒေါ်အေးမာမာ	မ	ကျေးရွာဘဏ္ဍာရေးစာရေး
၁၁	ဦးစန်းလွင်	ကျား	အကြံပြုတိုင်ကြားရေးတာဝန်ခံ
၁၂	ဒေါ်အိမ်ဖြူ	မ	အကြံပြုတိုင်ကြားရေးတာဝန်ခံ
၁၃	ဦးသိင်္ခ	ကျား	ကျေးရွာစေတနာ့ဝန်ထမ်း
၁၄	ဒေါ်ပြုံး	မ	ကျေးရွာစေတနာ့ဝန်ထမ်း
၁၅			
၁၆			
၁၇			
၁၈			
၁၉			
၂၀			
၂၁			
၂၂			
၂၃			
၂၄			
၂၅			

စုစုပေါင်း။ (၁၄) ယောက်      ကျား- ( ၇ ) ယောက် +မ- ( ၇ ) ယောက်

ကျေးရွာအုပ်စုစီမံကိန်းအထောက်အကူပြုကော်မတီ

.....ဦးလင်းလင်း.....      ကျေးရွာအုပ်စုစီမံကိန်းအထောက်အကူပြုကော်မတီ၊ ဥက္ကဋ္ဌ  
 .....ဒေါ်အေးအေး.....      ကျေးရွာအုပ်စုစီမံကိန်းအထောက်အကူပြုကော်မတီ၊ ဥက္ကဋ္ဌ

.....ဦးကျော်မြင့်ဦး.....      ကျေးရွာအုပ်စုစီမံကိန်းအထောက်အကူပြုကော်မတီ၊ ဘဏ္ဍာရေးဥက္ကဋ္ဌ  
 .....ဒေါ်အိမ်ဖြူ.....      ကျေးရွာအုပ်စုစီမံကိန်းအထောက်အကူပြုကော်မတီ၊ ဘဏ္ဍာရေးဥက္ကဋ္ဌ

မှတ်တမ်းတင်သူ  
အမည်။

ရာထူး။ လူထုစည်းရုံးရေးမှူးရက်စွဲ။ ...../...../.....





၈။ ကျေးရွာအခြေခံအချက်အလက်များ (ပုံစံ-၁)

ပုံစံ - ၈ - ၁ ကျေးရွာအခြေခံအချက်အလက်များ (Form PC 1)

လမ်းညွှန်ရွက်၊ ကျေးရွာတစ်ရွာသို့ ပထမဆုံးမိတ်ဆက်ခရီး သွားရောက်သောအခါ လူထုစည်းရုံးရေးမှူးသည် ကျေးရွာ ခေါင်းဆောင်များအား ကျေးရွာအချက်အလက်များကို မေတ္တာရပ်ခံ၍ တောင်းခံရသည်။ ဤအချက်အလက်များကို စီမံကိန်း မိတ်ဆက်အစည်းဝေးမတိုင်မီတောင်းခံရမည်။ စီမံကိန်းမိတ်ဆက်အစည်းဝေးတွင် လူထုစည်းရုံးရေးမှူးသည် ဤအချက်အလက် များအား စစ်စစ်ပြီး မှန်ကန်အောင်ပြုလုပ်ရမည်။ ပြီးနောက်တွင် လူထုစည်းရုံးရေးမှူးမှ သတင်းအချက်အလက်ထံသို့ Tablets မှ တစ်ဆင့် ပြောလွှင်းရမည်။

ကျေးရွာခေါင်းဆောင် အမည် ဦးကထူး	ကျေးရွာခေါင်းဆောင်၏ ဖုန်းနံပါတ် ၀၅-၇၅-၇၂ ၆၈၆၆၆	လူထုစည်းရုံးရေးမှူး၏ အမည် ခင်ကလေး
ပြည်နယ်တိုင်းဒေသကြီး မန္တလေး	မြို့နယ် ပေတံကွယ်	ကျေးရွာအုပ်စု မြို့နယ် ကျေးရွာ ယဉ်ကျေးကျွန်း

ကား လူဦးရေ

လူမျိုးစု	အိမ်ထောင်စုအရေအတွက်	ကိုးကွယ်သည့်ဘာသာ	အိမ်ထောင်စုအရေအတွက်
လူမျိုးစု (၁) -----	၁၀၇	ဘာသာ (၁) မုဒိ	၁၀၇
လူမျိုးစု (၂) -----		ဘာသာ (၂) -----	
လူမျိုးစု (၃) -----		ဘာသာ (၃) -----	
လူမျိုးစုစော အခြား		ဘာသာစော -----	
	အရေအတွက်		
မသန်စွမ်းသူများ	၅		
သက်ကြီးရွယ်အိုများ (၆၅ နှစ် နှင့် အထက်)	၄၀		
စစ်ဘေးရှောင်			

	အမျိုးသား (အရေအတွက်)	အမျိုးသမီး (အရေအတွက်)
လူဦးရေ	၂၁၄	၂၃၀
လူမျိုးစု (၁) -----		
လူမျိုးစု (၂) -----		
လူမျိုးစု (၃) -----		
အခြား		
အိမ်ထောင်စုဦးစီး	၅၆	၁၈

(၈) အခြေခံအထောက်အပံ့ အသုံးအဆောင်များ

စာသင်ကျောင်း	အမှတ် ခြံမပါ	ကျန်းမာရေး	အမှတ် ခြံမပါ	ဘာသာရေး အဆောက် အအုံများ	အမှတ် ခြံမပါ
--------------	-----------------	------------	-----------------	----------------------------	-----------------



အထက်တန်းကျောင်း	<input type="checkbox"/>	ခေမာရုံ	<input type="checkbox"/>	ခေတီ	<input checked="" type="checkbox"/>
အလယ်တန်းကျောင်း	<input type="checkbox"/>	ကျန်းမာရေးဌာန	<input type="checkbox"/>	ဘုန်းကြီးကျောင်း	<input checked="" type="checkbox"/>
မူလတန်းကျောင်း	<input checked="" type="checkbox"/>	ကျန်းမာရေးဌာနခွဲ	<input type="checkbox"/>	ဟိန္ဒူဘုရားကျောင်း	<input type="checkbox"/>
ပျက်စီးကျောင်း	<input type="checkbox"/>	ခေမာပေးစခန်း	<input type="checkbox"/>	ခရစ်ယာန်ကျောင်း	<input type="checkbox"/>
အခြား	<input type="checkbox"/>	အခြား	<input type="checkbox"/>	ဗလီ	<input type="checkbox"/>
				အခြား	<input type="checkbox"/>
မှတ်ချက်		မှတ်ချက်		မှတ်ချက်	

(ဂ) ကျွမ်းကျင်သူများမှတ်တမ်း (ကျေးရွာတွင်နေထိုင်သော သို့မဟုတ် တခြားရွာမှလာရောက်သော ကျွမ်းကျင်သူများ)

(ခ) အသင်ကျောင်း			(၂) ကျန်းမာရေး			(ဂ) လက်မှုပညာရှင်		
	ရွာတွင်နေထိုင်သူ	အခြားရွာမှလာသူ		ရွာတွင်နေထိုင်သူ	အခြားရွာမှလာသူ		ရွာတွင်နေထိုင်သူ	အခြားရွာမှလာသူ
မူလတန်းပြဆရာ/မ	<input type="checkbox"/>	<input checked="" type="checkbox"/>	ဆရာစဉ်	<input type="checkbox"/>	<input type="checkbox"/>	လက်သမား	<input checked="" type="checkbox"/>	<input type="checkbox"/>
အထက်တန်းပြဆရာ/မ	<input type="checkbox"/>	<input type="checkbox"/>	လက်ထောက်ကျန်းမာရေးမှူး	<input type="checkbox"/>	<input type="checkbox"/>	ပန်းရံ	<input checked="" type="checkbox"/>	<input type="checkbox"/>
အလယ်တန်းပြဆရာ/မ	<input type="checkbox"/>	<input type="checkbox"/>	အမျိုးသမီးကျန်းမာရေးဆရာမ	<input type="checkbox"/>	<input type="checkbox"/>	လျှင်စစ်ကျွမ်းကျင်သမား	<input type="checkbox"/>	<input type="checkbox"/>
ပျက်စီးဆရာ/မ	<input type="checkbox"/>	<input type="checkbox"/>	သားဖွားဆရာမ	<input type="checkbox"/>	<input type="checkbox"/>	ရေစိုက်သူပညာရှင်	<input type="checkbox"/>	<input type="checkbox"/>
အခြား	<input type="checkbox"/>	<input type="checkbox"/>	ပြည်သူ့ကျန်းမာရေးလုပ်သား	<input type="checkbox"/>	<input type="checkbox"/>	တက်ပြင်ဆရာ	<input checked="" type="checkbox"/>	<input type="checkbox"/>
မှတ်ချက်			မှတ်ချက်			မှတ်ချက်		

(ဃ) ကျေးရွာသို့ ရောက်ရှိနိုင်သည့် လမ်းအခြေအနေ / ကျေးရွာတစ်ရွာသည် ၎င်း၏ ကျေးရွာအုပ်စုနှင့် ဆက်သွယ်ထားသော လမ်းအခြေအနေ (အောက်ဖက်ကိုခိုင်းပါ)

ကျောက်ကြမ်းလမ်း      ကတ္တရာလမ်း      ကွန်ကရစ်လမ်း      မော်တော်ဆိုင်ကယ်လမ်း  
 ကျောက်ခင်းလမ်း      မြေသားလမ်း      လူသွားလမ်း      အခြား ဝန်ခါးလမ်း

(င) ကျေးရွာဖွံ့ဖြိုးမှုစီမံချက်

- (၁) လူထုပတ်ဝန်းကျင်ထိခိုက်မှုမရှိစေရန် ဤကျေးရွာတွင်ကျေးရွာဖွံ့ဖြိုးမှုစီမံချက်ရှိခဲ့ပါသလား? (ရှိပါသည်) / မရှိပါ / မသိပါ
- (၂) ရှိခဲ့ပါလျှင် ဤစီမံချက်ကို မည်သည့် ခုနှစ်တွင်ပြင်ဆင်ခဲ့ပါသနည်း? (၂၀၁၇) / မသိပါ
- (၃) ဤစီမံချက်ကို ဖြည့်ဆည်းပေးအောင်ပြုခဲ့ပါသလား? (ပြုခဲ့ပါသည်) / မပြုခဲ့ပါ / မသိပါ

(စ) ခရီးအကွာအဝေး

- (၁) ဤကျေးရွာ၏ပတ်ဝန်းကျင်ကျေးရွာအုပ်စု၏ပတ်ဝန်းကျင်ရှိ မရှိမိုင်မည်မျှကွာဝေးသနည်း? (၈) မိုင် / မသိပါ
- (၂) ဤကျေးရွာမှ ၎င်းကျေးရွာအုပ်စု၏ပတ်ဝန်းကျင် သွားလာရာတွင်ကြာမြင့်သည့်အချိန်? (၁၅) မိနစ်

မြောက်သို့ ရာသီတွင်ကြာချိန် ----- ထော်လာကျို (မော်တော်ဆိုင်ကယ်) မြေလွင်/လား/မော်တော်ဆိုင်/အခြား -----  
 နီးရာသို့တွင်ကြာချိန် ----- ထော်လာကျို (မော်တော်ဆိုင်ကယ်) မြေလွင်/လား/မော်တော်ဆိုင်/အခြား -----



(ဆ) ပတ်ဝန်းကျင်ဆိုင်ရာ သဘာဝဘေးအန္တရာယ်  
 ကြိုကုန်ရာတွင် ရေကြီးခြင်းကိုသို့ သဘာဝဘေးအန္တရာယ်ကုန်ဆုံးရှုံးခြင်း ရှိပါသလား။

မရှိပါ  ရှိပါသည် ရှိလျှင်ဖော်ပြပါ -----

(ဇ) ကျေးရွာတွင် ဖွဲ့စည်းထားသော အဖွဲ့အစည်းများ  
 လူထုပတ်ဝန်းကျင်ဆိုင်ရာ ကြိုကုန်ရာတွင် ကျေးရွာဖွံ့ဖြိုးရေးအတွက် အစိုးရ (သို့) ဣသားများကိုယ်တိုင်(သို့) စီမံကိန်းတစ်ခုခုမှ  
 ဖွဲ့စည်းထားသည့် အဖွဲ့အစည်းများရှိပါသလား။

(၁) မရှိပါ -----  
 (၂) -----

(ဈ) အထွေထွေအုပ်ချုပ်ရေး ဦးစီးဌာန (GAD) မှ မှတ်တမ်းတင်ထားခြင်း  
 ကြိုကုန်ရာသည် အထွေထွေအုပ်ချုပ်ရေး ဦးစီးဌာန (GAD) မှ မှတ်တမ်းတင်ထားမှု ရှိပါသလား။

မရှိပါ  ရှိပါသည်

ကျေးရွာခေါင်းဆောင်

အမည် ဦးကံထူး

လက်မှတ် ၀၉.၉ ၄.၂.၂၀၁၇

လူထုစည်းရုံးရေးမှူး

အမည် စွန်စွဲစွဲထွန်း

လက်မှတ် ၀၉.၉ ၄.၂.၂၀၁၇



ဥ။ ပုံစံ ၈-၂။ စီမံကိန်းစက်ဝန်းအချိန်ဇယား

ပုံစံ - ၈ - ၂ - စီမံကိန်းစက်ဝန်းအချိန်ဇယား (PC 2)

လမ်းညွှန်ရွာသစ် သက်သေခံထုတ်ပေးရေး/လက်ထောက်နည်းဗျာချက်/စီမံကိန်းစက်ဝန်းအစဉ်ထပ်မံပြုစီမံကိန်း ကျေးရွာနှင့် ကျေးရွာအုပ်စုအတွက် ဤပုံစံကို ပြင်ဆင်ရမည်။

စည်းမျဉ်းရေးရာ/ဝန်ထမ်း အမည် ဦးဂုဏ်သိန်း

၈.၄.၆ ၇.၃.၂၀၁၇ စက်ဝန်းအားနုတ်ခြင်းပါ  စက်ဝန်း(၁)  စက်ဝန်း(၂)  စက်ဝန်း(၃)

ပြည်နယ်/တိုင်း ဗဟိုပြည်နယ် ကျေးရွာအုပ်စု/မြို့နယ် ကျေးရွာအုပ်စုကြီး ကျေးရွာ ဝဠာကြီး

စီမံကိန်းစက်ဝန်းအစဉ်များ	၈.၄.၆		အစဉ်အစဉ်ထပ်မံတက်ရောက်သူအရေအတွက်			
	စတင်သည့် နေ့	ပြီးဆုံးသည့်နေ့	အမျိုးသား အရေအတွက်	အမျိုးသမီး အရေအတွက်	အိမ်ထောင်စု အရေအတွက်	လူမျိုးစုတက်ရောက်သူ အရေအတွက် နှင့် လူမျိုးစုမည်
၁။ ကျေးရွာစီမံကိန်း စီမံကိန်းအစဉ်အစား	၆.၃.၂၀၁၇	၆.၃.၂၀၁၇	၄၈	၄၆	၆၄	ဗမာ
၂။ ကျေးရွာစီမံကိန်း စီမံကိန်းအစဉ်အစား	၇.၃.၂၀၁၇	၇.၃.၂၀၁၇	၃၇	၅၁	၈၈	ဗမာ
၃။ ကျေးရွာအုပ်စု လုပ်ငန်းဆိုင်ရာအစဉ်အစား	၃၁.၃.၂၀၁၇	၃၁.၃.၂၀၁၇	၁၂	၁၁	၂၃	ဗမာ
၄။ မြို့နယ်အစဉ် စီမံကိန်းရေးဆွဲရေး နှင့် အကောင်အထည်ဖော်ရေးစက်ဝန်းစီမံကိန်း သုံးသပ်မှု အစဉ်အစား			မလို	မလို	မလို	မလို
၅။ မြို့နယ် စီမံကိန်းရေးဆွဲရေး နှင့် အကောင်အထည်ဖော်ရေး စက်ဝန်းစီမံကိန်းအစဉ်အစား	၂၆.၆.၁၇	၂၆.၆.၁၇	၄၂	၁၅	၅၇	ဗမာ
၆။ စီမံကိန်းလုပ်ငန်းဆိုင်ရာအစဉ်အစား						
၆.၁။ စီမံကိန်းလုပ်ငန်း အကောင်အထည်ဖော်ရေးအစဉ်အစား	၂၆.၆.၁၇	၂၆.၆.၁၇	၄၂	၁၅	၅၇	ဗမာ





၁၀။ ပုံစံ ၈-၃။ ကျေးရွာဖွံ့ဖြိုးရေးဦးစားပေးအစီအစဉ်

ပုံစံ - ၈ - ၃ ကျေးရွာဖွံ့ဖြိုးရေး ဦးစားပေးအစီအစဉ် (Form PC 3)

လမ်းညွှန်စွာ အဆင့်(၃) ကျေးရွာဖွံ့ဖြိုးရေးအစဉ်အစား ဦးစားပေးအစီအစဉ် ကျေးရွာစီမံကိန်း အထောက်အကူပြု ကော်မတီသည် လူထုစည်းရုံးရေးမှူးအကူအညီဖြင့် ဤပုံစံကိုပြည့်စုံအောင် ဖြည့်သွင်းရမည်။

လူထုစည်းရုံးရေးမှူး/ဝန်ထမ်း အမည် ဧဝါယမင်းစိန်  
 ဇနီး ၇.၃.၂၀၁၇ စက်ဝန်းအား အမှတ်ခြစ်ပါ  စက်ဝန်း(၁)  
 စက်ဝန်း(၂)  စက်ဝန်း(၃)  စက်ဝန်း(၄)

ပြည်နယ်/တိုင်း မြို့နယ်/မြို့နယ်အုပ်စု ဖြန့်ဖြူး ကျေးရွာ ဖွံ့ဖြိုးရေး  
 က။ အခက်အခဲအတားအဆီးများအားလုံးဖြေရှင်း - ယခုလက်ရှိအခြေအနေတွင် ဤကျေးရွာဖွံ့ဖြိုးတိုးတက်ရေးအတွက် အဓိက အခက်အခဲအတားအဆီးများသည် မည်သည်များဖြစ်ပါသနည်း (အမျိုးသား/သမီး အနည်းဆုံးအခက်အခဲ ၅ ခုစီဖော်ပြပါ)

အမျိုးသား အဖွဲ့မှ တင်ပြသောအခက်အခဲအတားအဆီးများ		အမျိုးသမီး အဖွဲ့မှ တင်ပြသောအခက်အခဲအတားအဆီးများ	
၁	ရွာမှမြို့သို့ ဘာသာရေး နှင့် ဖွံ့ဖြိုးရေး အဖွဲ့အစည်း	၁	စာကြည့်တိုက် မရှိ၍ ဗဟုသုတ ပြန့်ပွားရေး အခက်အခဲ
၂	လျှပ်စစ်ဖိနပ်ရုံ မရှိ၍ ကလေးများ စာကြည့်ရန် အခက်ခဲ	၂	လျှပ်စစ်ဖိနပ်ရုံ မရှိ၍ ကလေးများ စာကြည့်ရန် အခက်ခဲ
၃	ဘေးကင်းစေရန် မလုံလောက်ခြင်း	၃	ဘေးကင်းစေရန် မလုံလောက်ခြင်း
၄	စာသင်ဆောင် မလုံခြုံခြင်း	၄	စာသင်ဆောင် မလုံခြုံခြင်း
၅	ရွာလမ်းများ မကောင်းသောကြောင့် သွားလာရခက်ခဲ	၅	ရွာလမ်းများ မကောင်းသောကြောင့် သွားလာရခက်ခဲ
၆	စားပေးရန် မရှိသောကြောင့် ကျန်းမာရေး မကောင်း	၆	စားပေးရန် မရှိသောကြောင့် ကျန်းမာရေး မကောင်းလျှင်ခက်ခဲ
၇	လျှင်ခက်ခဲ	၇	

ခ။ မျှော်မှန်းခြင်း - နောင်လာမည့် ( ၅ ) နှစ် အတွင်း ကျေးရွာဖွံ့ဖြိုးရေး မျှော်မှန်းလျာထားချက်များအား တင်ပြပါ။

အမျိုးသားအဖွဲ့မှ တင်ပြသောမျှော်မှန်းချက်များ		အမျိုးသမီးအဖွဲ့မှ တင်ပြသောမျှော်မှန်းချက်များ	
၁	လျှပ်စစ်ဖိနပ်ရုံ ရှိ၍ လူမှု နှင့် နာရေးမြှင့်တင်ရေး	၁	လျှပ်စစ်ဖိနပ်ရုံ ရှိ၍ လူမှု နှင့် နာရေးမြှင့်တင်ရေး
၂	စားပေးရန် မရှိသောကြောင့် ကျန်းမာရေး မကောင်းမှု	၂	စားပေးရန် မရှိသောကြောင့် ကျန်းမာရေး မကောင်းမှု
၃	ရရှိရန်	၃	လမ်းများ ပြုပြင်ပြောင်းလဲမှု ရှိ၍ သွားလာရန် ရရှိ
၄	လမ်းများ ပြုပြင်ပြောင်းလဲမှု ရှိ၍ သွားလာရန် ရရှိ	၄	ဘေးကင်းစေရန် ပေါ်ရောက်ရေး
၅	ဘေးကင်းစေရန် ပေါ်ရောက်ရေး	၅	ရွာလုံခြုံမှု ရရှိရေး
၆	ရွာလုံခြုံမှု ရရှိရေး	၆	စာသင်ဆောင် အခန်းများ ရရှိပြီး စားပွဲများ ပညာ
၇	စာသင်ဆောင် အခန်းများ ရရှိပြီး စားပွဲများ ပညာ	၇	သင်ကြားခွင့် ရရှိ

ပညာသင်ကြားခွင့် ရရှိ စာကြည့်တိုက် မရှိ၍ ဗဟုသုတ ပြန့်ပွားရေး  
 စာကြည့်တိုက် မရှိ၍ ဗဟုသုတ ပြန့်ပွားရေး



၈။ လူထုစီမံကိန်း၏ လာမည့် ( ၄ ) နှစ်အတွက် အကျုံးဝင်သော ဦးစားပေး ဖွံ့ဖြိုးတိုးတက်မှု လုပ်ငန်း အစီအစဉ်များအားဖော်ပြပါ။

အဆင့်	ကျေးရွာအတွက် ဦးစားပေး ဖွံ့ဖြိုးတိုးတက်မှု လုပ်ငန်းစဉ်များ	အဆိုပြုသူ (အမျိုးသားများ/ အမျိုးသမီးများ/အမျိုးသား+ အမျိုးသမီး)	ခန့်မှန်းကုန်ကျ ဝင်ရံ	အကျိုးခံစားခွင့်ရှိသူ ခန့်မှန်းခြေ အရေ အတွက်
၁	မြို့ နှင့် ရွာလမ်းဖြူပြင်ရန် နှင့်	ကျားမ	၁၂၀၀၀၀၀၀/	၄၄၄
၂	ရွာအဝင် တတားဖြူပြင် ရန်			
၃	Kg ကျောင်းဆောင်ဖြူပြင်/	ကျားမ	၇၀၀၀၀၀၀/	၄၄၄
၄	ဆောက်လုပ်ရန်			
၅	စာကြည့်တိုက်စာရင်းဆောင်ရန်	ကျားမ	၈၀၀၀၀၀၀/	၄၄၄
၆	ဆောက်ရေ တွင်းတူး ရန် နှင့်	ကျားမ	၁၀၀၀၀၀၀၀/	၄၄၄
၇	ရေစင်တစ်ဆောင်ရန်			

၉။ လူထုစီမံကိန်း၏ လာမည့် ( ၄ ) နှစ်အတွက် အကျုံးဝင်သော ဦးစားပေး ဖွံ့ဖြိုးတိုးတက်မှု လုပ်ငန်း အစီအစဉ်များအားဖော်ပြပါ။

အဆင့်	ကျေးရွာအတွက် ဦးစားပေး ဖွံ့ဖြိုး တိုးတက်မှု လုပ်ငန်းစဉ်များ	အဆိုပြုသူ (အမျိုးသားများ/ အမျိုးသမီးများ/အမျိုးသား+ အမျိုးသမီး)	အခန်းကဏ္ဍ
၁	ဖိုး ၁၁၀၀ က ဆောက် အုန်း		
၂			
၃			
၄			
၅			
၆			

ခေါင်းစောင်၊ ကျေးရွာစီမံကိန်းအထောက်အကူပြုကော်မီတီမှ အတည်ပြုသည်။

အမည် ..... ဦးကျော် မြင့်စိုး ..... လက်မှတ် ..... နေ့စွဲ ..... ၇. ၇. ၁၇ .....



၁၁။ ပုံစံ ၈-၄ ကျေးရွာဖွံ့ဖြိုးရေးစီမံကိန်းလုပ်ငန်းခွဲရွေးချယ်ခြင်းပုံစံ

ပုံစံ - ၈ - ၄ ကျေးရွာအုပ်စုစီမံကိန်းလုပ်ငန်းခွဲရွေးချယ်ခြင်းပုံစံ (Form PC 4)

လက်အောက်ခံများ၏ စီမံကိန်းလုပ်ငန်းခွဲရွေးချယ်မှုအတွက် အထောက်အကူပြုရန်အတွက် CF/TF တို့၏ အကျိုးအမြတ်ထောက်ပံ့မှုများ လက်မှတ်ရေးထိုးပြီး အဆိုပါပုံစံအား ပြည့်စုံအောင်ဖြည့်သွင်းရမည်။ ဤပုံစံအား ပြည့်စုံစွာဖြည့်သွင်းပြီးပါက ကျေးရွာအုပ်စုဖွံ့ဖြိုးတိုးတက်ရေးစီမံချက်တွင် TPIIC သို့မဟုတ်အခြား အဖွဲ့အစည်း၊ CF မှ ကျေးရွာအုပ်စုရွေးချယ်မှု၏ စီမံကိန်းလုပ်ငန်းခွဲအုပ်စု အချက်အလက်များကို MIS သို့ ထည့်သွင်းရမည်။ (ယခုနှစ်စီမံကိန်းလုပ်ငန်းခွဲ မလုပ်ကိုင်သော ကျေးရွာများ မပါဝင်ပါ။)

ကျေးရွာအုပ်စုရွေးချယ်မှု/ဝန်ထမ်းအမည်: ဒေါ်လှအေး

ဖုန်းနံပါတ်: ၀၃-၃-၂၀၁၅

ပြည်နယ်/တိုင်း: အချစ် ခရိုင်: ပျော်

စက်ဝန်းအားအမှတ်ခြင်းပေါ် (V) စက်ဝန်း (၁) စက်ဝန်း (၂) စက်ဝန်း (၃) စက်ဝန်း (၄)

ကျေးရွာအမည်	ဆောင်ရွက်မည့် လုပ်ငန်းများ	အတိုင်းအတာ	ခန့်မှန်း တိုက်ရိုက် အကျိုးခံစားခွင့် ရှိသူများ	အဆိုပြုထင်ပြုသူ	ခန့်မှန်းကျန်ကွစရိတ်		စုစုပေါင်း
					စီမံကိန်းမှ ထည့်သွင်းမှု	အခြားထည့်သွင်းမှု (ခေါ်ငြယ်) ထည့်သွင်းမှု   အမည်/အဖွဲ့	
ဖိုးနီကျေး	ပျော်စင် စက်ဝန်း	38/0-4 315 MA စက်ကား ၇ ဖြင့် 33 KV စေ့ ၅၀၀ ပိုင်းခွဲလက်ဖွင့်	၇၅၀	□ ကျား □ မ ✓ ကျား+မ	၁၁၅၂၀၀၀၀	၅၅၀၀၀၀	၂၀၁၀၀၀၀၀
ရေတော	ပျော်စင်ကျေး ကျေးလယ်	550' x 10' x 8'	၉၃၈	□ ကျား □ မ ✓ ကျား+မ	၁၁၅၂၀၀၀၀		
ကျီးချို	ပျော်စင်ကျေး တိုးချဲ့ခြင်း	2640' - 18 ခေ	၇၄၈	□ ကျား □ မ ✓ ကျား+မ	၁၁၅၂၀၀၀၀		
အုပ်စု	စာသင်ကျောင်း စာရေးဇယား	40' x 30' x 12'	၄၆၄	□ ကျား □ မ ✓ ကျား+မ	၁၁၅၂၀၀၀၀		

ရာထူး: ကျေးရွာအုပ်စု စီမံကိန်းစီမံကိန်းဥက္ကဋ္ဌ အမည်: လက်မှတ် ရက်စွဲ

လက်မှတ်: ၂၀၁၅ ခုနှစ်  
 (15 x 18 x 6) ၄၄၄  
 (820 x 12 x 8)

အမည်: စိုးလှစန်း  
 ဝန်ထမ်း: စီမံကိန်း





၁၂။ အစည်းအဝေးမှတ်တမ်းများ



ကျေးရွာအစည်းအဝေးမှတ်တမ်း

အစည်းအဝေးပြုလုပ်သည့်နေရာ ။ စာသင်ကျောင်း  
 ကျေးရွာ ။ ။ ယုံလေးကျွန်း  
 ကျေးရွာအုပ်စု ။ ။ ရိုးငုံကျွန်း  
 အချိန် ။ ။ ၇:၀၀ - ၄:၀၀  
 အစည်းအဝေးအမည် ။ ။ ဒုတိယကျွန်းစုအစည်းအဝေး  
 တက်ရောက်သူဦးရေ ကျား ( ၃၇ )၊ မ ( ၅၁ ) စုစုပေါင်း ( ၈၈ )

အစည်းအဝေးတွင်ဆွေးနွေးသည့်အကြောင်းအရာ

- ၀။ PRA Tools (၆) ခု ကား ပြန်လည်တင်ပြခြင်း
- ၂။ ဦးစားပေးလုပ်ငန်းများအား ပြန်လည်တင်ပြခြင်း
- ၃။ ဦးစားပေးလုပ်ငန်းများအား မဲပေးဆွဲချယ်ခြင်း
- ၄။ အကျင့်မဝင်သောစီမံကိန်းလုပ်ငန်းခွဲနှစ်
- ၅။ အကျင့်မဝင်သောစီမံကိန်းလုပ်ငန်းခွဲအား ရှင်းပြခြင်း
- ၆။ ကျေးရွာစီမံခန့်ခွဲမှုကမ္ဘာ့ဦးစီးဌာန၏အစီအစဉ်များ၊ ဧည့်သည်များ  
 ရှင်းပြခြင်း
- ၇။ ကျေးရွာစီမံခန့်ခွဲမှုကမ္ဘာ့ဦးစီးဌာန၏အစီအစဉ်များ၊ ဧည့်သည်များ  
 ရှင်းပြခြင်း
- ၈။
- ၉။
- ၁၀။



ဆွေးနွေးချက်များ (ပြောသူနှင့်အကြောင်းအရာကိုတွဲမှတ်တမ်းတင်ရန်)

အစည်းအဝေး: ကလေး ကစတင် PRA Tools (၆) ၃ ကို ပြန်လည်ဆွေးနွေး  
 ခဲ့ပါသည်။ " ထို့နောက် ဦးစားပေးလုပ်ငန်းများ ကားတင်ပြပေးပါသည်။  
 ထို့နောက် ဦးစားပေးလုပ်ငန်းများ အား မဲပေး (၄, ၃, ၂, ၁) ဇွဲ  
 ချယ်ခဲ့ကြပါသည်။ မဲပေး ငြိမ်းသောကင်္ဂါ ကျေးဝင်သောစီမံကိန်း  
 လုပ်ငန်းများ ၅၆ အကျိုးမဝင်သောစီမံကိန်း လုပ်ငန်းများကို  
 ပြောကြားပါသည်။ ထို့နောက် ကျေးရွာစီမံကိန်း ခန့်မှန်းမှု နဖူး  
 ဆောင်ရွက် ၊ ရွာစီမံကိန်းများကို ရှင်းပြ၍ ကျေးရွာစီမံကိန်း ခန့်မှန်းမှု  
 ကို မဲပေး ချယ်ခဲ့ကြပါသည်။  
 မှတ်ချက် ။ ။ ဦးစားပေးလုပ်ငန်း မဲပေး ချယ်ရာတွင်  
 လျှပ်စစ်ဖိုးလင်းဇွဲ ၊ မဲကစတင် (၆) မဲသည် အကျိုးမဝင်  
 ချိန် ဦးစားပေးကဆစ် (၉) ဟု ကားလုံးကထောက်ရှာဆုံးဖြတ်ခဲ့  
 ကြပါသည်။



ဆုံးဖြတ်ချက်များ

၁။ မြို့နှင့် ရွာဆက်သွယ်ရေးကော်မရှာလမ်း ခင်း ဖြန့် နှင့် ရွာကဝင်

ဆံ့ကား ဖြူဖြင် ခြင်း (က+မ) မဲ (၄၆၄)

၂။ K.G. ကျောင်းဆောင် ဖြူဖြင် / ဆောက်လုပ်ဖို့

(က+မ) မဲ (၂၂၅)

၃။ စာကြည့်တိုက် တည်ဆောက်ဖို့ (က+မ) မဲ (၁၆၀)

၄။ လောက်သုံး ဧရာဝတီ တူးဖော်ဖို့ နှင့် ဧရာဝတီ တည်ဆောက်ဖို့

(က+မ) မဲ (၈၈)

၅။ ကျေးလက်ဆေးပေး ခန်း တည်ဆောက်ဖို့

(က+မ) မဲ (၇)

၆။ ရာသီဥတု ခြုံငုံ နှင့် စာသင်ခန်းများ ဖွဲ့စည်းခြင်း (က+မ) မဲ (၂)

မှတ်တမ်းတင်သူ

အမည် ဒေါ်လဲ့လဲ့ဝင်း

ရာထူး လူထုစည်းရုံးရေးမှူး

ရက်စွဲ ၇.၃.၂၀၁၇

အတည်ပြုသူ

အမည် ဦးကျော်ဖြူဦး

ရာထူး ကျေးဇူးစီမံကိန်း

ရက်စွဲ ၇.၃.၂၀၁၇



၁၃။ ကဏ္ဍအလိုက် အခက်အခဲမှတ်တမ်း

မိုးခုံ့ကျွန်းစုပိုင်ပိုင်၊ ယုံလေးကျွန်းကျေးရွာ  
 ခန့်ခွဲဆက်တွဲ(၄) မြားနားသောအပိုင်းများအတွက် ဦးစားပေးပံ့ပိုးရေးလုပ်ငန်းစဉ်  
 အနှစ်ချုပ်

မူရင်းသည်အား VPSC တွင်ထားရှိရပါမည်၊ အခြားဌာနများနှင့် ညှိနှိုင်းရန်အတွက် မိတ္တူအား TPIC သို့ပို့ရပါမည်၊ MIS data အနေဖြင့်  
 သွင်းရန် မလိုအပ်ပါ။

အဆင့်	လုပ်ငန်း	မည်သူဦးစားပေးလဲ	ကျေးရွာမှတာဝန်ခံသူ (သို့) အုပ်စု	ပြင်ပမှမည်သူ ထောက်ပံ့ မလဲ	
အခြေခံအထောက်အပံ့	၀	ရွာတွင်းလမ်းနှင့်ရွာထဲ အတားမြစ်ခြင်း	<input checked="" type="checkbox"/> မ <input checked="" type="checkbox"/> ကျား	ကျေးရွာစီထောက် ကော်မတီ	လူထုဗဟိုပြု၊ စီမံကိန်း
	၂	K&A ကျေးရွာအား မြေပြင် ဆောက်လုပ်ခြင်း	<input checked="" type="checkbox"/> မ <input checked="" type="checkbox"/> ကျား	ကျေးရွာစီထောက် ကော်မတီ	လူထုဗဟိုပြု၊ စီမံကိန်း
	၃	စာကြည့်တိုက် တည်ဆောက်ခြင်း	<input checked="" type="checkbox"/> မ <input checked="" type="checkbox"/> ကျား	ကျေးရွာစီထောက် ကော်မတီ	လူထုဗဟိုပြု၊ စီမံကိန်း
	၄	ရေတွင်း၊ ရေလိုက်နှင့် ရေစင်တည်ဆောက်ခြင်း	<input checked="" type="checkbox"/> မ <input checked="" type="checkbox"/> ကျား	ကျေးရွာစီထောက် ကော်မတီ	လူထုဗဟိုပြု၊ စီမံကိန်း
	၅		<input type="checkbox"/> မ <input type="checkbox"/> ကျား		
အသက်မွေးဝမ်းကျောင်းမှု/ စိတ်ပိုင်းရေး	၀		<input type="checkbox"/> မ <input type="checkbox"/> ကျား		
	၂		<input type="checkbox"/> မ <input type="checkbox"/> ကျား		
	၃		<input type="checkbox"/> မ <input type="checkbox"/> ကျား		
	၄		<input type="checkbox"/> မ <input type="checkbox"/> ကျား		
	၅		<input type="checkbox"/> မ <input type="checkbox"/> ကျား		
ကျန်းမာရေးနှင့် အာဟာရ	၀		<input type="checkbox"/> မ <input type="checkbox"/> ကျား		
	၂		<input type="checkbox"/> မ <input type="checkbox"/> ကျား		
	၃		<input type="checkbox"/> မ <input type="checkbox"/> ကျား		
	၄		<input type="checkbox"/> မ <input type="checkbox"/> ကျား		
	၅		<input type="checkbox"/> မ <input type="checkbox"/> ကျား		
ပညာရေး	၀		<input type="checkbox"/> မ <input type="checkbox"/> ကျား		
	၂		<input type="checkbox"/> မ <input type="checkbox"/> ကျား		
	၃		<input type="checkbox"/> မ <input type="checkbox"/> ကျား		



မိုးနဲကုန်း ဒုတိယ , ယုဝေးကုန်းကျေးရွာ

အကြီး	၄		<input type="checkbox"/> မ <input type="checkbox"/> ကျား		
	၅		<input type="checkbox"/> မ <input type="checkbox"/> ကျား		
	၁	ဖီး ယတ်အဆောက် စာအုပ်	<input type="checkbox"/> မ <input checked="" type="checkbox"/> ကျား	ကျေးရွာစီဆောက် ကော်မတီ	ဖီး ယတ်ဌာန
	၂		<input type="checkbox"/> မ <input type="checkbox"/> ကျား		
	၃		<input type="checkbox"/> မ <input type="checkbox"/> ကျား		
	၄		<input type="checkbox"/> မ <input type="checkbox"/> ကျား		
	၅		<input type="checkbox"/> မ <input type="checkbox"/> ကျား		
	၆		<input type="checkbox"/> မ <input type="checkbox"/> ကျား		