

ပြည်ထောင်စုသမ္မတ မြန်မာနိုင်ငံတော် အစိုးရ
စိုက်ပျိုးရေး၊ မွေးမြူရေးနှင့် ဆည်မြောင်းဝန်ကြီးဌာန
ကျေးလက်ဒေသဖွံ့ဖြိုးတိုးတက်ရေးဦးစီးဌာန
ပျော်ဘွယ်မြို့နယ်



လူထုဗဟိုပြုစီမံကိန်း
National Community Driven Development Project
(NCDDP)



ကျေးရွာဖွံ့ဖြိုးရေးအစီအစဉ်
Village Development Plan (VDP)
ယုံလေးကုန်းကျေးရွာ၊ မိုးနဲကုန်းကျေးရွာအုပ်စု

၂၀၁၇ခုနှစ်

ပျော်ဘွယ်မြို့





မာတိကာ

- ၁။ မြို့နယ်မြေပုံ
- ၂။ ကျေးရွာမြေပုံ(တည်နေရာ)
- ၃။ အုပ်စုတွင်ပါဝင်သောကျေးရွာများစာရင်း
- ၄။ ကျေးရွာအခြေခံအချက်အလက်များ (ကျေးရွာသမိုင်းကြောင်း)
- ၅။ လူထုပူးပေါင်းပါဝင်သော လူမှုဆန်းစစ်ခြင်းနှင့် အကဲဖြတ်ခြင်းလုပ်ငန်းစဉ်(PSA/PRA)အကျဉ်းချုပ်ဇယား
- ၆။ ကျေးရွာဖွံ့ဖြိုးရေးအစီအစဉ်အတွက်အသုံးပြုခဲ့သော PRA tools များနှင့်တစ်ခုချင်းစီအတွက် သုံးသပ် ချက်များ
- ၇။ ကော်မတီဝင်များရွေးချယ်ခြင်းနှင့်ကျေးရွာဖွံ့ဖြိုးရေးအစီအစဉ်ဆောင်ရွက်မှုမှတ်တမ်းခါတ်ပုံများ
- ၈။ ကျေးရွာအချက်အလက် (ပုံစံ-၁)
- ၉။ စီမံကိန်းစက်ဝန်းအချိန်ဇယား (ပုံစံ-၂)
- ၁၀။ ကျေးရွာဖွံ့ဖြိုးရေးဦးစားပေးအစီအစဉ် (ပုံစံ-၃)
- ၁၁။ ကျေးရွာအုပ်စုစီမံကိန်းလုပ်ငန်းခွဲရွေးချယ်ခြင်း (ပုံစံ-၄)
- ၁၂။ အစည်းအဝေးမှတ်တမ်းများ
- ၁၃။ ကဏ္ဍအလိုက်ဦးစားပေးဖွံ့ဖြိုးရေးလုပ်ငန်းစဉ်များ



၁။ ဖျော်ဘွယ်မြို့နယ် အခြေပြမြေပုံ

ဖျော်ဘွယ်မြို့နယ်အခြေပြမြေပုံ

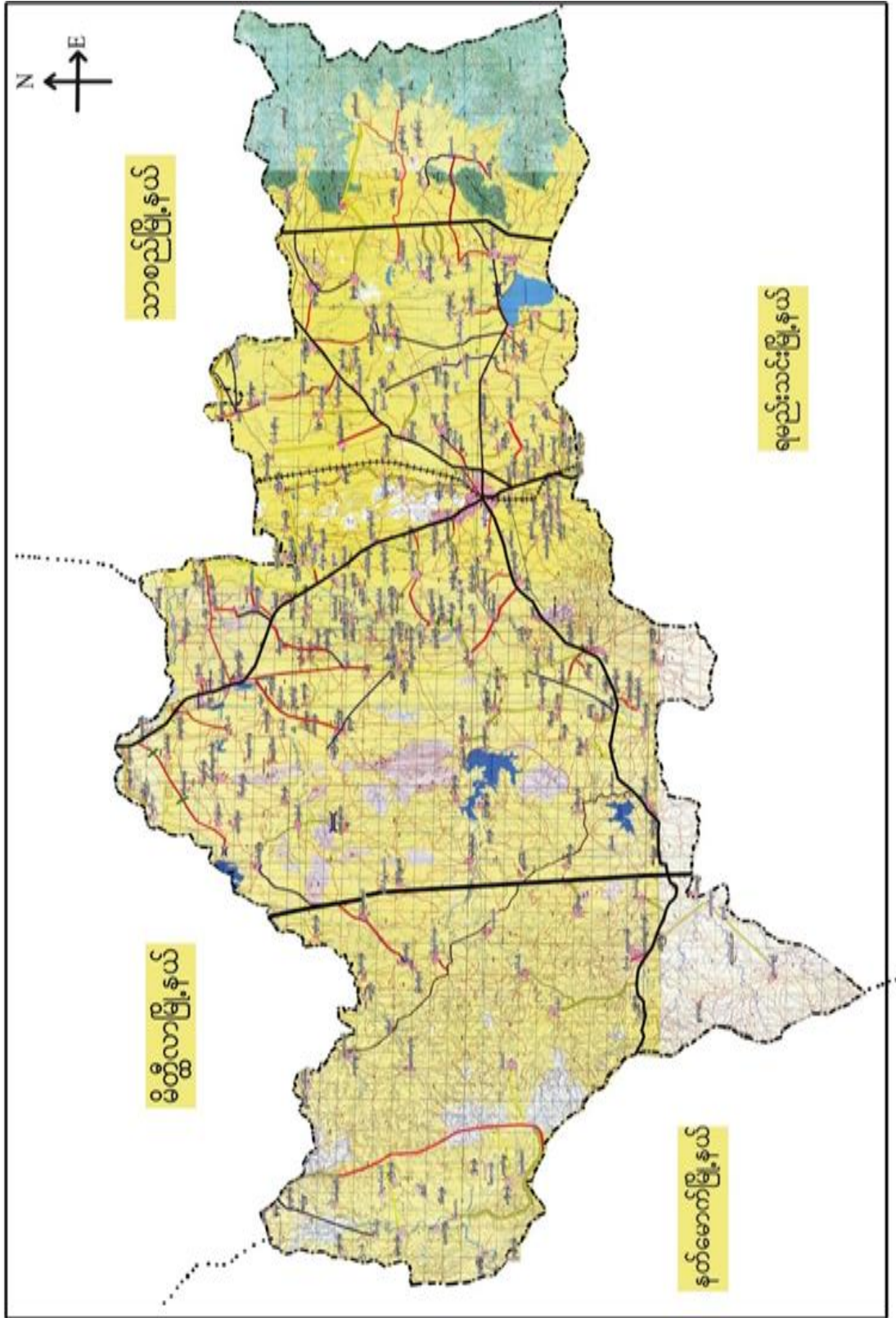



၂။ မိုးနဲကုန်းအုပ်စုမြေပုံ

မိုးနဲကုန်းကျေးရွာ အုပ်စု ပြင်ပေပုံ

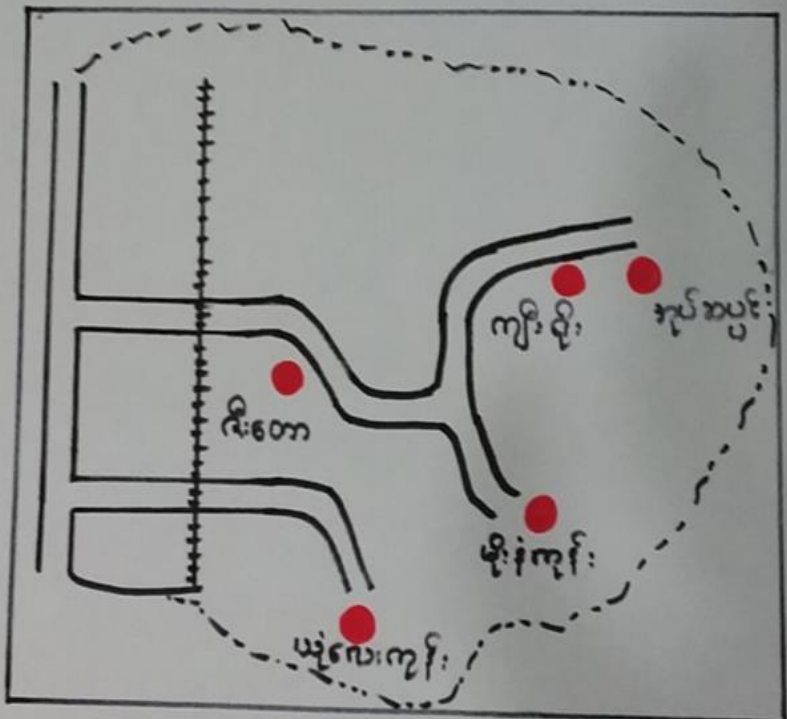
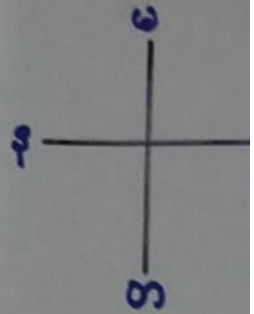

အညွှန်း:

- == - လမ်း
- ++++ - ရထားလမ်း
- - ကျေးရွာ အမည်



၃။ ကျေးရွာအုပ်စုတွင်ပါဝင်သော ကျေးရွာများ

၁။ မိုးနံ့ကုန်း ၂။ ဇီးတော ၃။ ယုံလေးကုန်း ၄။ ကျီးရိုး ၅။ အုန်းဆပ်ပင်

၆။ ကျေးရွာ၏အခြေခံအချက်အလက်များ

ကျေးရွာသမိုင်းအကျဉ်း

16.6.2017

ယုန်ဇေးကုန်းကျေးရွာ၏ သမိုင်းအကျဉ်း

ယုန်ဇေးကုန်းကျေးရွာသည် မန္တလေးတိုင်းဒေသကြီး ၅မဦးသင်းခရိုင်
 ပျော်ဘွယ်မြို့နယ် မိုးနံ့ကုန်းအုပ်စုတွင်တည်ရှိနေသောရွာလေးဖြစ်ပါသည်
 ယုန်ဇေးကုန်းကျေးရွာသည် ပျော်ဘွယ်မြို့၏တောင်ဘက် (၅) မိုင်ခန့်
 အကွာတွင်ရှိပြီး ၅မဦးသင်းခရိုင်ရွာများ နှင့်အက်ပင်နေသောရွာဖြစ်ပါသည်
 ယုန်ဇေးကုန်းကျေးရွာသည် အိမ်ထောင်စုပေါင်း (၁၀၇၂) အိမ်ရှိပြီး
 ကျား (၂၁၆) ယောက်၊ မ (၂၃၅) ယောက် နှင့် လူဦးရေစုစုပေါင်း
 (၄၅၁) ယောက် နေထိုင်သောရွာဖြစ်ပါသည်။ ယုန်ဇေးကုန်းကျေးရွာတွင်
 ဘုန်းတော်ကြီးကျောင်း (၂) ကျောင်း နှင့် အမိုးရမူလတန်းကျောင်း (၁)
 ကျောင်း ရှိပါသည်။ ယုန်ဇေးကုန်းကျေးရွာတွင်နေထိုင်ကြသော လူဦးရေ
 အများဆုံး မြာနက်လုပ်လက်စား အလုပ်သမားများ - များ နေသောကြောင့်
 လျှပ်စစ်ဖိစီးများလည်း မယူနိုင်သောကြောင့် လျှပ်စစ်ဖိစီးလည်း မရှိသေး
 ပါ။ ၇၀ ရာခိုင်နှုန်းခန့် လူထုများ မြာလည်း မြို့ဒေါင်ဖွများ နှင့် ဣန္ဒြေနေ
 သောကြောင့် သောက်သုံးဆေးများ စားပါးဖွများ နှင့်လည်း ဣန္ဒြေနေကြပါ
 သည်။ လမ်းပန်းဆက်သွယ်ရေး မကောင်းသောကြောင့် စီးပွားရေး၊
 ကျမ်းအရေး၊ ပညာရေး အခက်အခဲများလည်း ဣန္ဒြေနေကြပါသည်။
 ယုန်ဇေးကုန်းကျေးရွာ၏ အဓိကလူ့အုပ်ချုပ်မှုများဖြစ်သော
 ၀။ လျှပ်စစ်ဖိစီးရရှိရေး၊ ၁။ လမ်းပန်းဆက်သွယ်ရေး၊ ၂။ သောက်သုံးဆေးများ
 အဖြန့်အခူးရရှိရေး၊ ၃။ K ၆ ကျောင်းဆောင်ရရှိရေး၊ ၄။ ၇၀ ရာခိုင်နှုန်း
 ရရှိရေးတို့ ဖြစ်ပါသည်။ ဘဏ္ဍာရေးရပ်စဲရပ်စဲများ နှင့်



ရပ်ရွာ အုပ်ချုပ်ရေး မြူး-ရပ်ရွာစီမံကိန်း အထောက်အကူပြု စက်မှုပစ္စည်းများသည်
လူမှုမဟာဗေဒစီမံကိန်းမှ ၂၀၁၇ ခုနှစ်မှ ၂၀၂၀ ခုနှစ်အထိ (၄)နှစ်အကဲဖြတ်
ဆောင်ရွက်မည့်ငွေများကို လမ်းများ တံတားများ တည်ဆောက်သွားမည်ဖြစ်ပြီး
ရပ်ရွာ၏ အကြီးမားဆုံးများကိုလည်း ဆက်လက်၍ အကောင်အထည်ဖော်ဆောင်
ရွက်ကြမည်ဖြစ်ပါသည်။



- ထိခိုက်လွယ်သောအုပ်စုများလူဦးရေ (သက်ကြီး၊ မြေယာမဲ့၊ မသန်စွမ်းအုပ်စုများ)

-

သက်ကြီး	မြေယာမဲ့	မသန်စွမ်း
ကျား (၁၄)၊မ (၂၆)	ကျား (၁၁)၊မ (၂၈)	ကျား (၃)၊မ (၂)

- ကျေးရွာတွင်းရရှိနိုင်သော ဝန်ဆောင်မှုများ (ကျန်းမာရေးဆေးခန်း၊ စာသင်ကျောင်း)

ဆေးရုံ/ဆေးခန်း	စာသင်ကျောင်း	စာကြည့်တိုက်	မူကြိုကျောင်း	ဈေး
မရှိ	ရှိ	မရှိ	မရှိ	မရှိ

- ရွာသူရွာသားများ၏ အဓိကစီးပွားရေးလုပ်ငန်း (စိုက်ပျိုးမွေးမြူရေး၊ အခြားသီးနှံများ)

မွေးမြူရေး		စိုက်ပျိုးရေး		အခြား
နွား	မရှိ	စပျစ်/ကွမ်း	ဟင်းသီးဟင်းရွက်စုံ	ဆံပင်လုပ်ငန်း

- အဓိကရရှိနိုင်သောအရင်းအမြစ်များ

ကျောက်	သဲ	ကျောက်ဆွေး	ဂျင်းမြေ	အခြား
မရှိ	မရှိ	မရှိ	မရှိ	မရှိ

- ကျေးရွာနှင့်သက်ဆိုင်သောအခြားအရင်းအမြစ်များ

သောက်သုံးရေရရှိနိုင်မှု	မြေလွတ် မြေရိုင်း	ဆည်ရေသောက်ဧရိယာ	အခြား
ရှိ	မရှိ	ရှိ	မရှိ



၅။ လူထုပူးပေါင်းပါဝင်သော လူမှုဆန်းစစ်ခြင်းနှင့် အကဲဖြတ်ခြင်းလုပ်ငန်းစဉ် (PSA/ PRA) အကျဉ်းချုပ်ဖော်ပြချက်

စဉ်	ကရိယာများ (PRA Tools)	ရက် စွဲ	ဦးတည်အုပ်စုနှင့် ရည်ရွယ်ချက်များ	တက်ရောက်သူ			အဓိကဆွေးနွေးချက်များ
				ကျား	မ	ပေါင်း	
၁	ကျေးရွာလူမှုရေး၊ အရင်းအမြစ်ပြမြေပုံ (Social Map/ Resource Map)	၆.၃.၂၀၁၅	ရပ်မိရပ်ဖ၊ ကော်မတီဝင်များ၊ ကျေးရွာလူထုများ မြေပုံအားအသုံးပြု၍ ၎င်းတို့၏ အဓိကပြဿနာများ၊ အရင်းအမြစ်များနှင့် အခြေခံအဆောက် အအုံများ၊	၆	၅	၁၅	ကျေးရွာလူထု၏ ထင်ရှားသောမြေနေရာ၊အခြေခံ အဆောက်အအုံများ၊တိုင်းရင်းသ ားနှင့် ဘာသာရေး အဖွဲ့အစည်းများ၊မသန်စွမ်းသူရှိ သည့်အိမ်ထောင်စုများ၊အမျိုးသမီး ဦးဆောင်သည့်အိမ်ထောင်စုများ၊ လူမှုရေးဆိုင်ရာအချက်အလက်မျ ား။ ပြဿနာများနှင့် ဖြစ်နိုင်ခြေရှိသောအဆောက်အအုံ းသစ်များ
၂	ဥစ္စာနေကြွယ်ဝမှုအ ဆင့်သတ်မှတ်ခြင်း (Wealth Ranking)	၆.၃.၂၀၁၅	ကျေးရွာအတွင်းစီးပွ ားရေးအခြေအနေ ကွာခြားသောအုပ်စု များကိုစိစစ်ရန် ချမ်းသာ၊ အလယ်အလတ်၊နွမ်း ပါး၊ အလွန်နွမ်းပါးအုပ်စု များ	၁၅	၁၅	၃၀	ကျေးရွာအတွင်းရှိအိမ်ထောင်စုမျ ားအားလူမှုစီးပွားအခြေအနေအ လိုက် အုပ်စုများသတ်မှတ်ပေးခြင်း
၃	ကျေးမရေးရာကဏ္ဍ # ၁ ပိုင်ဆိုင်မှုနှင့်ခွဲခြမ်းစိ တ်ဖြာမှု	၆.၃.၂၀၁၅	အမျိုးသားနှင့်အမျိုး သမီးများ(အရင်းအ မြစ်ပိုင်ဆိုင်အသုံးချ မှု)	၁၅	၁၅	၃၀	အမျိုးသားနှင့်အမျိုးသမီးများ(အ ရင်းအမြစ်ပိုင်ဆိုင်အသုံးချမှု၊ထိ န်းချုပ်မှုအားခွဲခြမ်းစိတ်ဖြာခြင်း)။
၄	ရာသီခွင်ပြပြက္ခဒိန် (Seasonal Calendar)	၆.၃.၂၀၁၅	ကော်မတီဝင်၊ အမျိုးသမီး၊ အမျိုးသားများ	၁၅	၁၅	၃၀	ကျေးရွာတွင် တစ်နှစ်ပတ်လုံးကွဲပြားခြားနားသော အချိန်အလိုက် ဖြစ်ပျက်ဆောင်ရွက်ခဲ့သည့်ရာသီ ဥတု၊ စိုက်ပျိုးသီးနှံများ၊ လယ်ယာလုပ်ငန်းများ၊ နေ့စားလုပ်ငန်းများ၊ မွေးမြူရေးလုပ်ငန်းများ၊ ဝမ်းစာဖူလုံမှု နှင့် ပွဲတော်များ



၅	ကျားမရေးရာ# ၂ ပင့်ကူအိမ် ကွန်ယက် (Spider Web)	၆.၃.၂၀၁၇	အမျိုးသားများ နှင့် အမျိုးသမီးများ	၁၅	၁၅	၃၀	ကျေးရွာအတွင်းရှိအမျိုးသမီးများ ၏ အခြေအနေကိုသိရှိစေရန်တန်း တူအခွင့်အရေးရရှိမှု နှင့် မရရှိသည့် အကြောင်းအရင်း၊ ပညာရေးအတွက်ဆုံးဖြတ်ချက်ချ ခြင်း၊ အိမ်မှုကိစ္စဆောင်ရွက်မှု
၆	အဖွဲ့အစည်းချိတ် ဆက်ပုံ- ပင်းပုံစံ(Venn Diagram)	၆.၃.၂၀၁၇	ကျေးရွာအုပ် ချုပ်ရေးအဖွဲ့၊ ကျေးရွာစီ/ ထောက်အဖွဲ့	၂၀	၂၀	၄၀	ကျေးရွာတွင်းရှိအဓိကအုပ်စုများ၊ အဖွဲ့အစည်းများတည်ရှိနေမှုကိုသိ ရှိရန်၊ ၎င်းအဖွဲ့ အစည်းများအုပ်စုများ ဆက်စပ်နေမှုပူးပေါင်းဆောင်ရွ က်မှုအားသိရှိနိုင်ရန်၊
၇	ကျေးရွာ၏မျက်မှန်း ချက်(၄)နှစ်စာကျေး ရွာဖွံ့ဖြိုးရေးအစီအ စဉ်	၆.၃.၂၀၁၇	အမျိုးသားအုပ်စု၊အ မျိုးသမီးအုပ်စု၊လူင ယ်အုပ်စု၊ ရပ်မိရပ်ဖအုပ်စု	၂၀	၂၀	၄၀	ကျေးရွာသားများ၏ မဲပေးရွေးချယ်ထားသည့် ဖွံ့ဖြိုးတိုးတက်ရေးလုပ်ငန်းစဉ်များ အားဦးစားပေးအလိုက်သတ်မှ တ်ချက်



ကျေးရွာသယံဇာတပြမြေပုံ

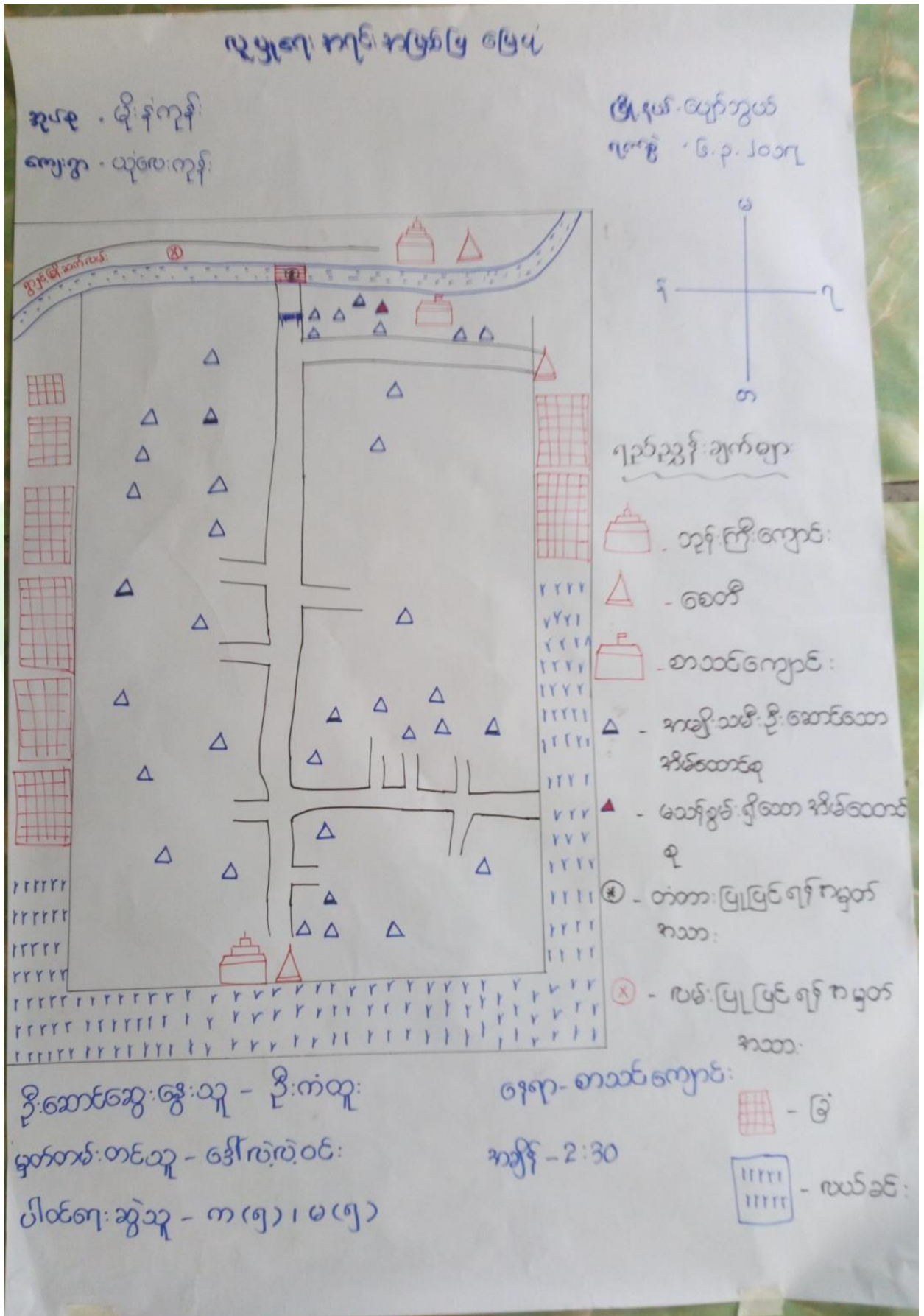



ကျေးရွာမြေပုံသုံးသပ်ချက်။

ပုဂ္ဂိုလ်: ၁၀၀၀ ကျော်၊ အခြား: ၁၀၀၀ ကျော်

အဖွဲ့: ၅၀၀၊ အဖွဲ့: ၅၀၀

အချိုး: ၁၀၀၀ ဦးဆောင်သော အိမ်ထောင်စု - ၆

မသန်စွမ်း: ၅၀၀၀ အိမ်ထောင်စု - ၁

ကျေးရွာ လိုအပ်ချက်

- ကျေးလက်ဆေးပေးခန်း
- စာကြည့်တိုက်

ပြုပြင်ရန်

- မြို့နှင့် ရွာဆက်သွယ်: ၅၀၀ ကောင်တာ: ပြုပြင်ရန်
- K.G ကျောင်း: ပြုပြင်ရန်

အိမ်ခြေစုစုပေါင်း: - ၁၀၇ အိမ်

အသက်မွေးဝမ်းကျောင်း: - စိုက်ပျိုးရေး



ကျေးရွာအရင်းအမြစ် ပိုင်ဆိုင်မှုသုံးသပ်ခြင်း။

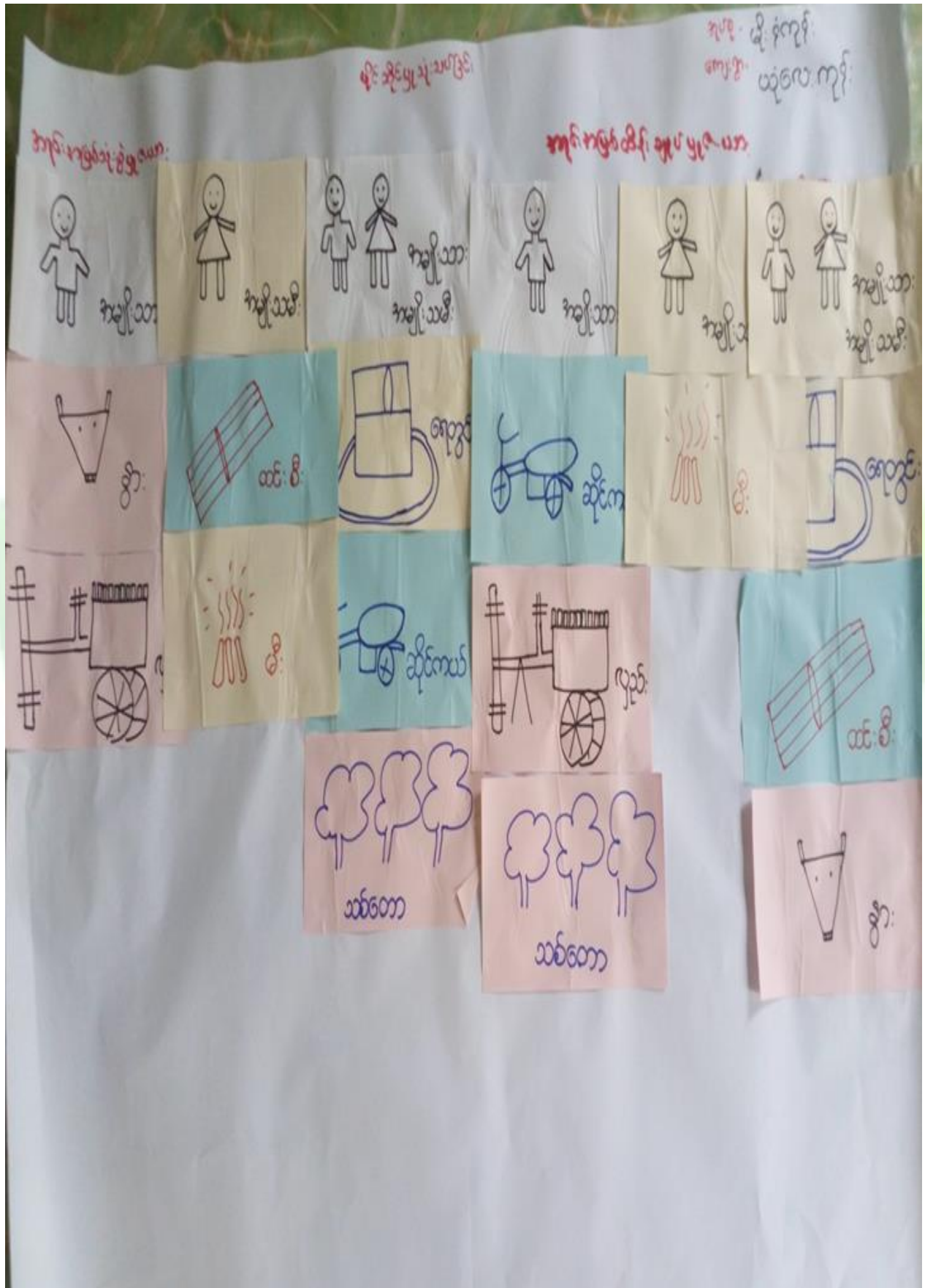



ပိုင်ဆိုင်မှုသုံးသပ်ခြင်း။

ပိုင်ဆိုင်မှုသုံးသပ်ခြင်း: အုပ်စု - မိုးဒုံကုန်း
 ဇွဲဇွဲခြင်း နှင့် ဆန်းစစ်ခြင်း: ကျေးဇူး - ယုံလေးကုန်း

- အမျိုးသမီးများသည် ထီး နှင့် မီးတို့ကို အသုံးပြုပြီး
 မီးကို ကိုယ်တိုင်ထိန်းချုပ်ကြပါသည်။

- အမျိုးသားများသည် နွား နှင့် ဇွဲဇွဲကို အသုံးပြု
 ကြပြီး ကိုယ်တိုင်ထိန်းချုပ်ကြပါသည်။

- ရေတွင်း၊ ဆိုင်ကယ်၊ သစ်တောတို့ကို ကတူတကွ
 အသုံးပြု၍ ရေတွင်းထိန်းချုပ်ပြီး ဆိုင်ကယ်
 ဇွဲဇွဲ၊ သစ်တောတို့ကို အမျိုးသားများက ထိန်းချုပ်
 ကြပါသည်။

- မြေပြင်ခြင်း၊ ထိန်းချုပ်ခြင်းတို့ကို အမျိုးသားများက
 အများဆုံး ပြုလုပ်ကြသည်။



၅။ ကျေးရွာ၏လူမှုစီးပွားအဆင့်သတ်မှတ်ခြင်း။ (Wealth Ranking)

ဒွန်ဒွန်ရွာ၏အဆင့်သတ်မှတ်ခြင်း

အုပ်စု - မိုက်ကုန်း
ကျေးရွာ - ယုတ်လေးကုန်း

အမျိုးအစား	သက်မွေဝင်ရောက်မှုများ	အိမ်ထောင်စုအရေအတွက်	ရာခိုင်နှုန်း
ချမ်းသာ	ဆိုင်ကယ်၊ တိုက်အိမ် လယ်၊ ခြံ	၂၀	၁၉ %
အဆင့်အတန်း	ထရပ်ကား၊ သွပ်မိုက် ဆိုင်ကယ်၊ လယ်	၃၇	၃၅ %
နွမ်းပါး	လက်ကုပ်လက်စား	၅၁	၄၉ %
စုစုပေါင်း		၁၀၇	၁၀၀ %

ကြီးထောင်ဆွေးနွေးသူ - ဦးမြင့်စွယ်
 မှတ်တမ်းတင်သူ - ဒေါ်လှလှဝင်း
 ပါတ်ရှေးဆွဲသူ - က (၁၅)၊ မ (၁၅)



ဥစ္စာဓနကြွယ်ဝမှုသုံးသပ်ချက်။

ဥစ္စာဓနကြွယ်ဝမှုကဆင့်သတ်မှတ်ခြင်း

ဆွေးနွေးခြင်း နှင့် ဆန်းစစ်ခြင်း

- ခွဲစိတ်ပါးသော အိမ်ထောင်စု ၅၀ ရှိပါသည်။

- သင်တန်းသော အိမ်ထောင်စု ၃၇ အိမ် ရှိပါသည်။

- ချမ်းသာသော အိမ်ထောင်စု ၂၀ သာ ရှိပါသည်။

- ခွဲစိတ်ပါးသော အိမ်ထောင်စု များ ရခြင်း မှာ အလုပ်ကိုင် အခွင့်အလမ်း မရှိခြင်း ၊ လက်လုပ်လက်စား လုပ်ကိုင်ရခြင်း တို့ကြောင့် ဖြစ်ပါသည်။

- လမ်းဖောက်ခြင်း (ယှို့) အခြေခံ အဆောက်အအုံ များ ပြုလုပ်ခြင်း ဖြစ် အလုပ်ကိုင် အခွင့်အလမ်း ရရှိ ပြီး ခွဲစိတ်ပါးမှုလျော့ ချနိုင် မည် ဖြစ်ပါသည်။



ရာသီခွင်ပြ ပြက္ခဒိန်။

ရာသီခွင်ပြ ဇယား

ဇူလိုင်လ - ဇူလိုင်လ
ရက်စွဲ - ၆.၇.၂၀၁၇

အခြေအနေအထား	အနိမ့်	အနိမ့်	အနိမ့်	ဝါဆို	ဝါဆို	ဆန်းသစ်	ဆန်းသစ်	အနောက်	အနောက်	အောက်	အောက်	အောက်
ရာသီဥတု												
ဇွန်လအတွက်	ဝါဆို	အနောက်	အနောက်	အနောက်	အနောက်	အနောက်	အနောက်	အနောက်	အနောက်	အနောက်	အနောက်	အနောက်
ပွဲတော်	အနောက်	အနောက်	အနောက်	အနောက်	အနောက်	အနောက်	အနောက်	အနောက်	အနောက်	အနောက်	အနောက်	အနောက်
ကျမ်းဂါ	ဗုဒ္ဓ					ဗုဒ္ဓ		ဗုဒ္ဓ				
အချိန်	အနောက်	အနောက်	အနောက်	အနောက်	အနောက်	အနောက်	အနောက်	အနောက်	အနောက်	အနောက်	အနောက်	အနောက်

ဦးဆောင်ရေးဌာန - ဒေါ်ပြုံး

ပုံနှိပ်ရေးဌာန - ဒေါ်စံစံစံ

ပါဝင်ရေးဌာန - က(၁၅)၊ ဇ(၁၅)

ရက်စွဲ - ၆.၇.၂၀၁၇

အချိန် - ၃:၃၀ ရက်



ရာသီခွင်ပြပြက္ခဒိန် အုပ်စု-မိုးခုံကျော်
 ဆွေးနွေးခြင်းနှင့်ဆန်းစစ်ခြင်း ကျေးဇူး-ယဉ်ရေးကျော်

- စိုက်ပျိုးရေးလုပ်ငန်းကိုအဓိကလုပ်ကိုင်ကြပါသည်။

- ထင်ရှေ့အရှေ့ဖြင့် သင်္တင်ဖြိုးထွက်ရှေ့မှာများပြား
 လှပါသည်။ ကဆုန်၊ ဝါဆိုတို့မှာထင်ရှေ့လည်း
 နည်းသလိုထွက်ရှေ့မှာလည်း စသင်္တင်လှပါသည်။

- အမျိုးသား၊ အမျိုးသမီးအားလုံး၏ အဓိကအသက်
 ရွေးဝမ်းကျောင်းလုပ်ငန်းသည်စိုက်ပျိုးရေး
 လုပ်ငန်းဖြစ်ပါသည်။



ပင်းပုံစံကိုသုံးပြု၍ အဖွဲ့အစည်းများချိတ်ဆက်မှု

အဖွဲ့ အသွင် ချိတ်ဆက်မှုများ

အဖွဲ့ - မိုးခုံကုန်
 အဖွဲ့ - ယုံလေးကုန်

ပရိတ်ဇီ၊ အဖွဲ့
 ပဒေါ်ခင်၊ အဖွဲ့ (၁၂)
 အဖွဲ့အစည်း (၁၂)
 အဖွဲ့အစည်း (၁၂)
 အဖွဲ့အစည်း (၁၂)
 အဖွဲ့အစည်း (၁၂)
 အဖွဲ့အစည်း (၁၂)
 အဖွဲ့အစည်း (၁၂)
 အဖွဲ့အစည်း (၁၂)
 အဖွဲ့အစည်း (၁၂)
 အဖွဲ့အစည်း (၁၂)

ဦးလက်စွေးဇွေးသူ၊ ဦးဆန်းညွှန်
 ဌာနအဖွဲ့: ဓာတ်အား . ဒေါ်လဲ့လဲ့ထွန်း
 ဖိတ်ရေး ဌာန . က(၂၀)၊ မ(၂၀)
 အဖွဲ့ - စာသင်ကျောင်း
 အချိန် . 4:00



သုံးသပ်ချက်

ဗင်းပုံစံ
ဆွေးနွေးခြင်း နှင့် ဆန်းစစ်ခြင်း

အုပ်စု- မိုးခုံကုန်း
ကျေးရွာ- ယုံလေးကုန်း

- ကျေးရွာအတွင်း အုပ်ချုပ်ရေး အဖွဲ့ ၊ အင်အားစုအဖွဲ့

အဖွဲ့ ၊ အမျိုးသားများ အဖွဲ့ (၁) (၂) တို့သည် တစ်ခုနှင့် တစ်ခု ချိတ်ဆက်၍ ဦးဆောင် ကြပါသည်။

- ပရိတ်ကြီးရွတ် အဖွဲ့ ၊ ဓမ္မစင်္ကြံအဖွဲ့ ၊ ပဋ္ဌာန်းရွတ်အဖွဲ့

သာဓက ၊ နာဓက အဖွဲ့ (၁) (၂) ၊ အမျိုးသမီးများအဖွဲ့

(၁) (၂) တို့သည် ရွာ၏သာဓက ၊ နာဓက ကိစ္စများကို အတူတကွ လုပ်ဆောင်ကြပါသည်။

- လူထုဗဟိုပြုစီမံကိန်း ၊ စိုက်ပျိုးရေး ၊ ရေခဲခန်း

ဆေးရုံ ၊ ဆေးခန်းတို့သည် ရွာ နှင့် ကနီးကပ်ဆုံး

တည်ရှိပါသည်။



ပင့်ကူအိမ်ကွန်ယက် နှင့် သုံးသပ်ချက်

ပင့်ကူအိမ် သုံး သပ်ခြင်း

အုပ်စု - မိုးခုံကုန်း

အမျိုးအား

ကျား ၅ - ယုံလေးကုန်း

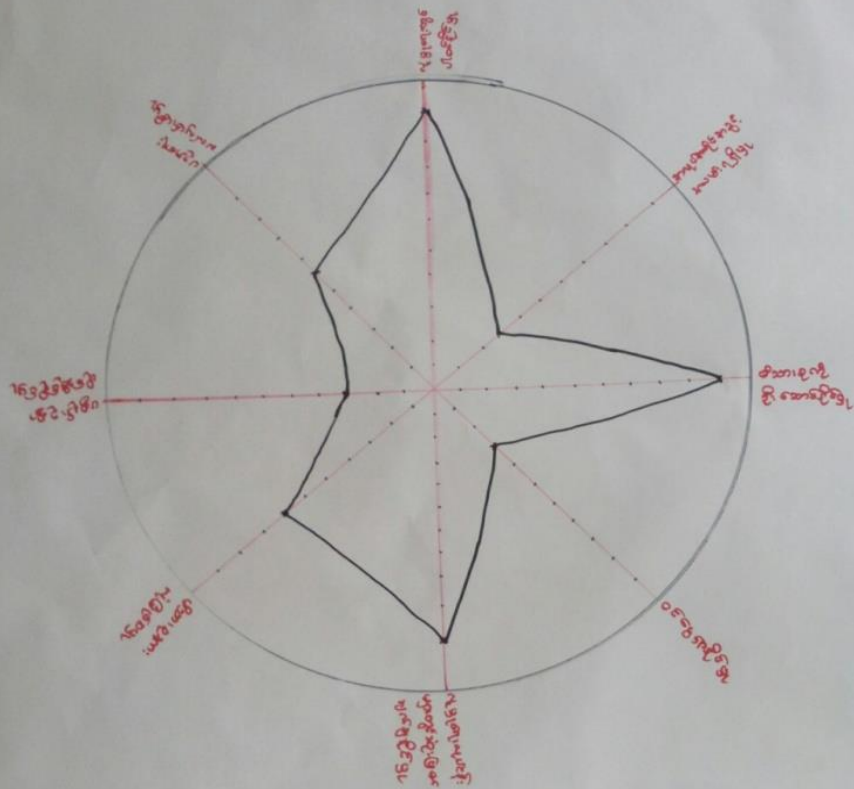

ခွဲအုပ်စုအရေအတွက် - ၅ ခု ခုစီ

မှတ်တမ်းတင်သူ - ဒေါ်လှလှဝင်း

နေ့ - စာသင်ကျောင်း

ပါဝင်ရေး ခွဲအုပ်စု - ၈ (၁၅)

အချိန် - ၄: ၁၅



ပင်လူနိမ် သုံးသပ်ပြန်

အုပ်စု - မိုးဝံ့ကုန်း
ကျေးဇူး - ယုံဝေးကုန်း

အမျိုးသမီး

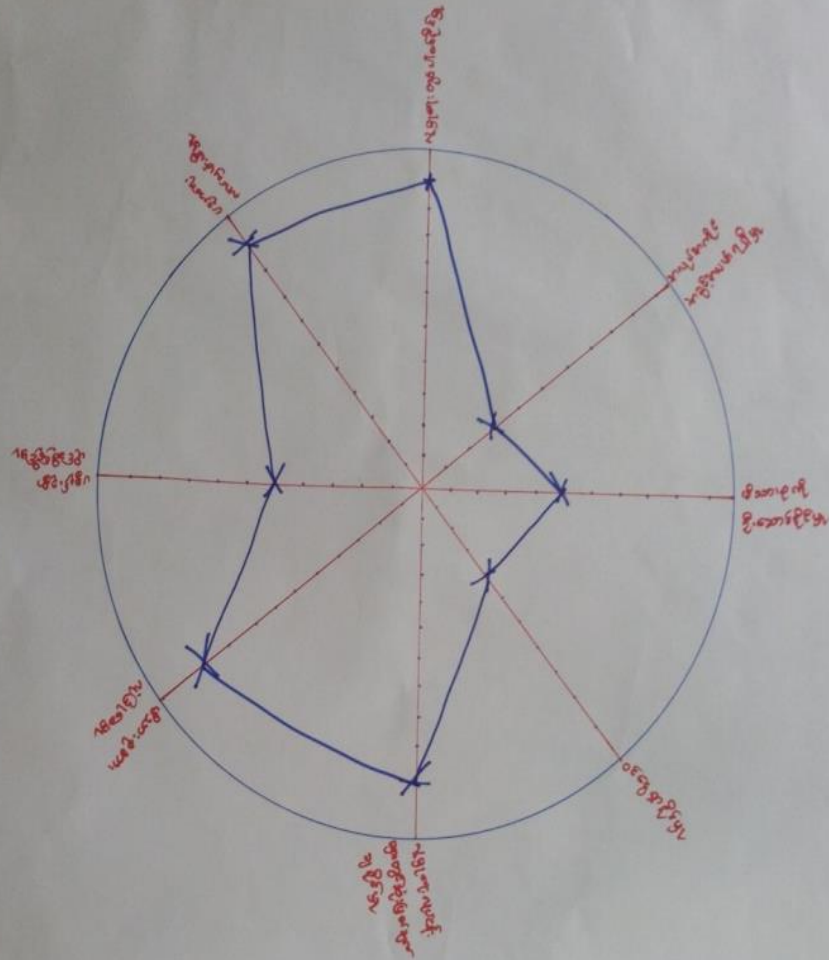

နို့ဆောင်အေးဆွေးသူ - မဂင်မာမိုး

မှတ်တမ်းတင်သူ - ဒေါ်လှလှဝင်း

ကျေးဇူး - စာသင်ကျောင်း

ပါဝင်ရေးဆွဲသူ - မ (၁၅)

အချိန် - ၄ : ၁၀



ပင်လူ့အိမ်သုံးသတ်ခြင်း

အဖေ - မိုးခုံကုန်း

အမျိုးသား - အမျိုးသမီး

ကျေးဇူး - ယုံလေးကုန်း

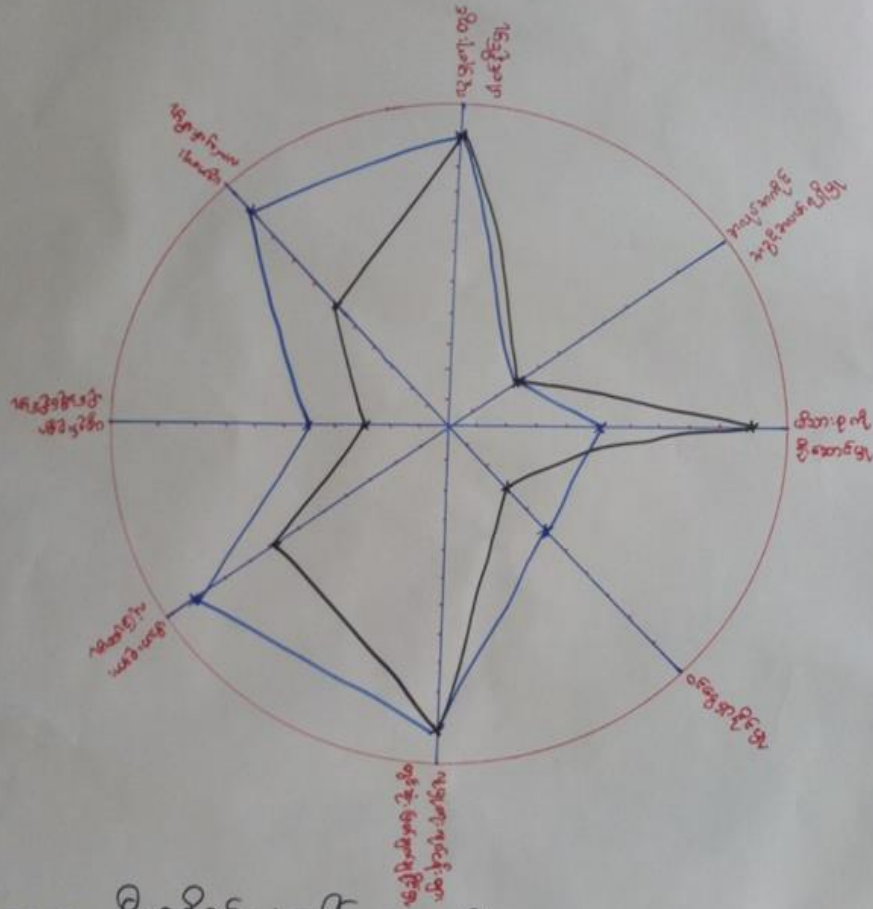

နို့ထွက်အေးမွှေးမှု - ဦးဥပိုင်၊ ဒေါ်လင်မာမိုး

မှတ်တမ်းတင်သူ - ဒေါ်လှလှဝင်း

ပါးစားရေးအဖွဲ့ - (က) ၁၅ ၊ (မ) ၁၅

နေ့ - စာသင်ကျောင်း

အချိန် - 4:30



ပင်ကိုအိမ်ကွန်ယက်သုံးသပ်ချက်။

ပင်ကိုအိမ် သုံးသပ်ခြင်း
 ဆွေးနွေးခြင်း နှင့် ဆန်းစစ်ခြင်း
 အုပ်စု - မိုးခုံကုန်း
 ကျေးဇူး - ယုံလေးကုန်း

- အမျိုးသမီးများသည် လူမှုရေးတွင်ပါဝင်နိုင်မှု
 အလုပ်ကိုင်ကွင်းကဏ္ဍ အဖမ်းရရှိမှု၊ လူမှုရေးလုပ်ငန်းများတွင်
 ဆုံးဖြတ်ချက်ချနိုင်မှု တို့တွင် အမျိုးသားများနှင့် တန်းတူ
 ရှိနေပါသည်။

- ပညာရေးလက်လှမ်းမီမှု၊ ပစ္စည်းဥစ္စာပိုင်ဆိုင်မှု
 မိသားစုအားလုံးဖြည့်စေမှု၊ ဝင်ငွေရှာနိုင်မှုတို့တွင် အမျိုးသား
 များထက် ပိုသာပါသည်။

- အမျိုးသားများသည် မိသားစုကိုဦးဆောင်နိုင်မှုတွင်
 အမျိုးသမီးများထက် သာပါသည်။



၇။ ကျေးရွာ၏ မျော်မှန်းချက်(၄)နှစ်စာကျေးရွာဖွံ့ဖြိုးရေးအစီအစဉ်

ဒုတိယအဆင့်	ကျေးရွာ	အမျိုးအစား
ဒုတိယအဆင့်	ကျေးရွာ	အမျိုးအစား
ကျေးရွာအုပ်စု	- ပညာရေးကျေးရွာအဖွဲ့ ဖြစ်ပေါ်စေရန်အတွက်	လမ်းဆွဲရေး၊ မြေပုံရေး၊ ဆောက်လုပ်ရေး
ကျေးရွာအုပ်စု	- ပညာရေးကျေးရွာအဖွဲ့ (၄၄) အ.ဖ.လ. ၂၄၆ ကျောင်းဆောင်	ကျေးရွာအုပ်စုအဖွဲ့အစည်း
ကျေးရွာအုပ်စု	- ပညာရေးကျေးရွာအဖွဲ့ (၄၄) အ.ဖ.လ. ၂၄၆ ကျောင်းဆောင်	ကျေးရွာအုပ်စုအဖွဲ့အစည်း
ကျေးရွာအုပ်စု	- ပညာရေးကျေးရွာအဖွဲ့ (၄၄) အ.ဖ.လ. ၂၄၆ ကျောင်းဆောင်	ကျေးရွာအုပ်စုအဖွဲ့အစည်း
ကျေးရွာအုပ်စု	- ပညာရေးကျေးရွာအဖွဲ့ (၄၄) အ.ဖ.လ. ၂၄၆ ကျောင်းဆောင်	ကျေးရွာအုပ်စုအဖွဲ့အစည်း
ကျေးရွာအုပ်စု	- ပညာရေးကျေးရွာအဖွဲ့ (၄၄) အ.ဖ.လ. ၂၄၆ ကျောင်းဆောင်	ကျေးရွာအုပ်စုအဖွဲ့အစည်း
ကျေးရွာအုပ်စု	- ပညာရေးကျေးရွာအဖွဲ့ (၄၄) အ.ဖ.လ. ၂၄၆ ကျောင်းဆောင်	ကျေးရွာအုပ်စုအဖွဲ့အစည်း
ကျေးရွာအုပ်စု	- ပညာရေးကျေးရွာအဖွဲ့ (၄၄) အ.ဖ.လ. ၂၄၆ ကျောင်းဆောင်	ကျေးရွာအုပ်စုအဖွဲ့အစည်း
ကျေးရွာအုပ်စု	- ပညာရေးကျေးရွာအဖွဲ့ (၄၄) အ.ဖ.လ. ၂၄၆ ကျောင်းဆောင်	ကျေးရွာအုပ်စုအဖွဲ့အစည်း
ကျေးရွာအုပ်စု	- ပညာရေးကျေးရွာအဖွဲ့ (၄၄) အ.ဖ.လ. ၂၄၆ ကျောင်းဆောင်	ကျေးရွာအုပ်စုအဖွဲ့အစည်း
ကျေးရွာအုပ်စု	- ပညာရေးကျေးရွာအဖွဲ့ (၄၄) အ.ဖ.လ. ၂၄၆ ကျောင်းဆောင်	ကျေးရွာအုပ်စုအဖွဲ့အစည်း
ကျေးရွာအုပ်စု	- ပညာရေးကျေးရွာအဖွဲ့ (၄၄) အ.ဖ.လ. ၂၄၆ ကျောင်းဆောင်	ကျေးရွာအုပ်စုအဖွဲ့အစည်း



ဒဂုန် - မိုးကုန်း

အမျိုးသမီး

ကျေးဇူး ယုံကြည်ရေး

အတားအဆီးများ	ဖွံ့ဖြိုးတိုးတက်ရေး ယူငွေများ	ပျော်မွေ့ချက်
- ဇွတ်စေ့မဝေပေသည့်	- မြို့နှင့် ဂူ ဆက်သွယ်ရေး၊ ကျောက်ချောင်းရေပေးခြင်းနှင့် ဂူ အဝင်တံတားပြုပြင်ရေး။	- ပတ်ဝန်းကျင် ကောင်းမွန်ပြီး နားလည်ပေးမှုများ
- တာဝန်ဆောင်မပေးခြင်း	- ယူငွေပေးကမ်းခြင်းအတွက် (၄၄) အ.မ.က ကူညီပေးခြင်း	- ရေအေးအေးအေးအေး
- မအူဆွတ်ကြွေးခံမှု	- ယူငွေပေးကမ်းခြင်းကျေးဇူးတင်စာနှင့် စာကြည့်တိုက်	- အသုံးပြုခြင်း
- ဆေးကုသမှုမရခြင်း	- ယူငွေပေးကမ်းခြင်းအတွက် ရေလွှဲခြင်းနှင့် အသုံးပြုရေး	- အေးချမ်းစွာ ဝတ်စား
- နားမဝခြင်း	- ယူငွေပေးကမ်းခြင်းနှင့် မြို့နယ်ကျေးဇူးတင်စာ	- သေချာခြင်း
- ကျန်းမာရေးဆိုင်ရာ	- ယူငွေပေးကမ်းခြင်းအတွက် ကျေးဇူးတင်စာ	- စွမ်းဆောင်ရည်
- ပတ်ဝန်းကျင်	- ယူငွေပေးကမ်းခြင်းနှင့် ဂူပေးခြင်း	- စွမ်းဆောင်ရည်
- ဂူမပေးခြင်း	- ယူငွေပေးကမ်းခြင်းအတွက် နှစ်ယူငွေပေးကမ်းခြင်း	- စွမ်းဆောင်ရည်



စိုးစားလေးကောင်းသောပြောပြခြင်း

အုပ်စု - မိုးခုံကျွန်း

ကျေးရွာ - သုံးလေးကျွန်း

စဉ်အရ အသီး	ဖွဲ့ခြင်းခရီး၊ တာဝန်များ၊ အုပ်စု၊ များ	အဆိုပြုသူ	ပုံနှိပ်အမှတ်
၁	မြို့နှင့်ရွာဆက်လမ်း၊ ကျောက်ရွှေလမ်းဆင်း ရန်နှင့် ရွာအဝင်တံတား၊ ပြုပြင်ခြင်း	က + မ	၉ ၄၆၄
၂	KG ကျောင်းဆောင်ဆောက်လုပ်ရန်/ပြုပြင်	က + မ	၁ ၂၂၅
၃	တက္ကသိုလ်တိုက်တည်ဆောက်ရန်	က + မ	၃ ၁၆၀
၄	ဆောက်သုံး၊ ဧကတွင်းတူးဖော်ရန် နှင့် ရေဆုံတည်ဆောက်ရန်	က + မ	၄ ၈၈
၅	စာသင်ကျောင်း ရုံးခန်း နှင့် စာသင်ခန်းများ ဖွဲ့စည်းရန်	က + မ	၆ ၂
၆	ကျေးရွာတွင်းလမ်းနှင့်ရွာတွင်းဆက်လမ်းများ ပြုပြင်ရန်	က + မ	၇ ၂
၇	ကျေးလက်ဆေးပေးခန်း တည်ဆောက်ရန်	က + မ	၅ ၇
၈	ကျေးရွာအဝင်တံတား နှင့် ဆိုင်းကုတ်	က + မ	၈ ၂
၉	မီးသတ်ကဆောက်အစိုး	က	၁၀ -
၁၀	လျှပ်စစ်မီးလင်းဧရိယာ	က	၁၅ ၆



၆။ ကော်မတီဝင်များရွေးချယ်ခြင်းနှင့်ကျေးရွာဖွံ့ဖြိုးရေးအစီအစဉ်ဆောင်ရွက်မှုမှတ်တမ်းဓါတ်ပုံများ



ကော်မတီရွေးချယ်ရန် မဲရေတွက်နေစဉ်



ပီမဲကိန်းမိတ်ဆက်အစည်းအဝေးမှတ်တမ်းဓါတ်ပုံ



အမျိုးသမီးများပင့်ကူအိမ်ကွန်ယက်ရေးဆွဲနေစဉ်မှတ်တမ်းဓါတ်ပုံ



ကျေးရွာဖွံ့ဖြိုးရေးဦးစားပေးမဲပေးရန်တန်းစီနေကြစဉ်



ကျေးရွာလုပ်ငန်းခွဲအတွက်အခက်အခဲများဖော်ထုတ်ဆွေးနွေးစဉ်



၇။ ကော်မတီဝင်များစာရင်း

ကော်မတီဝင်များစာရင်း - မိုးနဲကျိန် ဆုပိရူ ၊ ယုံလေးကုန်းကျေးရွာ

စဉ်	အမည်	ကျား-မ	ရာထူး
၁	ဦးကျော်မြင့်ဦး	ကျား	ကျေးရွာစီမံကိန်းအထောက်အကူပြုကော်မတီ
၂	ဒေါ်ယုဆန်းဦး	မ	ကျေးရွာစီမံကိန်းအထောက်အကူပြုကော်မတီ
၃	ဦးမျိုးဝေ	ကျား	ဝယ်ယူရေးဆပ်ကော်မတီ
၄	ဦးဘောဇလွင်	ကျား	ဝယ်ယူရေးဆပ်ကော်မတီ
၅	ဒေါ်ဒွေးဒွေးဦး	မ	ဝယ်ယူရေးဆပ်ကော်မတီ
၆	ဦးမြင့်ရွှေ	ကျား	စောင့်ကြည့်ကြီးကြပ်ရေးဆပ်ကော်မတီ
၇	ဒေါ်ပြည့်စုံ	မ	စောင့်ကြည့်ကြီးကြပ်ရေးဆပ်ကော်မတီ
၈	ဦးနေဖေထွန်း	ကျား	လုပ်ပတ်ထိန်းသိမ်းရေးဆပ်ကော်မတီ
၉	ဒေါ်ရွှေစာ	မ	လုပ်ပတ်ထိန်းသိမ်းရေးဆပ်ကော်မတီ
၁၀	ဒေါ်အေးမာမာ	မ	ကျေးရွာဘဏ္ဍာရေးစာရေး
၁၁	ဦးစန်းလွင်	ကျား	အကြံပြုတိုင်ကြားရေးတာဝန်ခံ
၁၂	ဒေါ်အိမ်ဖြူ	မ	အကြံပြုတိုင်ကြားရေးတာဝန်ခံ
၁၃	ဦးသိင်္ခ	ကျား	ကျေးရွာစေတနာ့ဝန်ထမ်း
၁၄	ဒေါ်ပြုံး	မ	ကျေးရွာစေတနာ့ဝန်ထမ်း
၁၅			
၁၆			
၁၇			
၁၈			
၁၉			
၂၀			
၂၁			
၂၂			
၂၃			
၂၄			
၂၅			

စုစုပေါင်း။ (၁၄) ယောက် ကျား- (၇) ယောက် +မ- (၇) ယောက်

ကျေးရွာအုပ်စုစီမံကိန်းအထောက်အကူပြုကော်မတီ

.....ဦးလင်းလင်း..... ကျေးရွာအုပ်စုစီမံကိန်းအထောက်အကူပြုကော်မတီ၊ ဥက္ကဋ္ဌ
ဒေါ်အေးအေး..... ကျေးရွာအုပ်စုစီမံကိန်းအထောက်အကူပြုကော်မတီ၊ ဥက္ကဋ္ဌ

.....ဦးကျော်မြင့်ဦး..... ကျေးရွာအုပ်စုစီမံကိန်းအထောက်အကူပြုကော်မတီ၊ ဘဏ္ဍာရေးဥက္ကဋ္ဌ
ဒေါ်အိမ်ဖြူ..... ကျေးရွာအုပ်စုစီမံကိန်းအထောက်အကူပြုကော်မတီ၊ ဘဏ္ဍာရေးဥက္ကဋ္ဌ

မှတ်တမ်းတင်သူ
 အမည်။

ရာထူး။ လူထုစည်းရုံးရေးမှူးရက်စွဲ။/...../.....



၈။ ကျေးရွာအခြေခံအချက်အလက်များ (ပုံစံ-၁)

ပုံစံ - ၈ - ၁ ကျေးရွာအခြေခံအချက်အလက်များ (Form PC 1)

လမ်းညွှန်စွာ၊ ကျေးရွာတစ်ရွာသို့ ပထမဆုံးမိတ်ဆက်ခရီး သွားရောက်သောအခါ လူထုစည်းရုံးရေးမှူးသည် ကျေးရွာ ခေါင်းဆောင်များအား ကျေးရွာအချက်အလက်များကို မေတ္တာရပ်ခံ၍ တောင်းခံရသည်။ ဤအချက်အလက်များကို စီမံကိန်း မိတ်ဆက်အစည်းဝေးမတိုင်မီတောင်းခံရမည်။ စီမံကိန်းမိတ်ဆက်အစည်းဝေးတွင် လူထုစည်းရုံးရေးမှူးသည် ဤအချက်အလက် များအား စစ်စစ်ပြီး မှန်ကန်အောင်ပြုလုပ်ရမည်။ ပြီးနောက်တွင် လူထုစည်းရုံးရေးမှူးမှ သတင်းအချက်အလက်ထံသို့ Tablets မှ တစ်ဆင့် ပြန်လွှဲရမည်။

ကျေးရွာခေါင်းဆောင် အမည်	ကျေးရွာခေါင်းဆောင်၏ ဖုန်းနံပါတ်	လူထုစည်းရုံးရေးမှူး၏ အမည်
ဦးကထူး	၀၅-၇၅-၇၂ ၆၆၆၆၆	ခင်အောင်
ပြည်နယ်တိုင်းဒေသကြီး	ပြည်နယ် ပျော်ကယ်	ကျေးရွာအုပ်စု
	မြို့နယ်	ကျေးရွာ

က၊ လူဦးရေ

လူမျိုးစု	အိမ်ထောင်စုအရေအတွက်	ကိုးကွယ်သည့်ဘာသာ	အိမ်ထောင်စုအရေအတွက်
လူမျိုးစု (၁) -----	၁၀၇	ဘာသာ (၁) မုဒိ	၁၀၇
လူမျိုးစု (၂) -----		ဘာသာ (၂) -----	
လူမျိုးစု (၃) -----		ဘာသာ (၃) -----	
လူမျိုးစုစော -----		ဘာသာစော -----	
အခြား			
	အရေအတွက်		
မသန်စွမ်းသူများ	၅		
သက်ကြီးရွယ်အိုများ (၆၅ နှစ် နှင့် အထက်)	၄၀		
စစ်ဘေးရှောင်			

	အမျိုးသား (အရေအတွက်)	အမျိုးသမီး (အရေအတွက်)
လူဦးရေ	၂၁၄	၂၃၀
လူမျိုးစု (၁) -----		
လူမျိုးစု (၂) -----		
လူမျိုးစု (၃) -----		
အခြား		
အိမ်ထောင်စုစီး	၅၆	၁၆

(စ) အခြေခံအထောက်အပံ့ အသုံးအဆောင်များ

စာသင်ကျောင်း	အမှတ် ဖြစ်ပါ	ကျန်းမာရေး	အမှတ် ဖြစ်ပါ	ဘာသာရေး အဆောက် အအုံများ	အမှတ် ဖြစ်ပါ



အထက်တန်းကျောင်း	<input type="checkbox"/>	ခေမာရုံ	<input type="checkbox"/>	ခေတီ	<input checked="" type="checkbox"/>
အလယ်တန်းကျောင်း	<input type="checkbox"/>	ကျန်းမာရေးဌာန	<input type="checkbox"/>	ဘုန်းကြီးကျောင်း	<input checked="" type="checkbox"/>
မူလတန်းကျောင်း	<input checked="" type="checkbox"/>	ကျန်းမာရေးဌာနခွဲ	<input type="checkbox"/>	ဟိန္ဒူဘုရားကျောင်း	<input type="checkbox"/>
ပျက်စီးကျောင်း	<input type="checkbox"/>	ခေမာပေးစခန်း	<input type="checkbox"/>	ခရစ်ယာန်ကျောင်း	<input type="checkbox"/>
အခြား	<input type="checkbox"/>	အခြား	<input type="checkbox"/>	ဗလီ	<input type="checkbox"/>
				အခြား	<input type="checkbox"/>
မှတ်ချက်		မှတ်ချက်		မှတ်ချက်	

(ဂ) ကျွမ်းကျင်သူများမှတ်တမ်း (ကျေးရွာတွင်နေထိုင်သော သို့မဟုတ် တခြားရွာမှလာရောက်သော ကျွမ်းကျင်သူများ)

(ခ) အသင်ကျောင်း			(င) ကျန်းမာရေး			(ဂ) လက်မှုပညာရှင်		
	ရွာတွင်နေထိုင်သူ	အခြားရွာမှလာသူ		ရွာတွင်နေထိုင်သူ	အခြားရွာမှလာသူ		ရွာတွင်နေထိုင်သူ	အခြားရွာမှလာသူ
မူလတန်းပြဆရာ/မ	<input type="checkbox"/>	<input checked="" type="checkbox"/>	ဆရာစဉ်	<input type="checkbox"/>	<input type="checkbox"/>	လက်သမား	<input checked="" type="checkbox"/>	<input type="checkbox"/>
အထက်တန်းပြဆရာ/မ	<input type="checkbox"/>	<input type="checkbox"/>	လက်ထောက်ကျန်းမာရေးမှူး	<input type="checkbox"/>	<input type="checkbox"/>	ပန်းရံ	<input checked="" type="checkbox"/>	<input type="checkbox"/>
အလယ်တန်းပြဆရာ/မ	<input type="checkbox"/>	<input type="checkbox"/>	အမျိုးသမီးကျန်းမာရေးဆရာမ	<input type="checkbox"/>	<input type="checkbox"/>	လျှင်စစ်ကျွမ်းကျင်သမား	<input type="checkbox"/>	<input type="checkbox"/>
ပျက်စီးဆရာ/မ	<input type="checkbox"/>	<input type="checkbox"/>	သားဖွားဆရာမ	<input type="checkbox"/>	<input type="checkbox"/>	ရေစိုက်သူပညာရှင်	<input type="checkbox"/>	<input type="checkbox"/>
အခြား	<input type="checkbox"/>	<input type="checkbox"/>	ပြည်သူ့ကျန်းမာရေးလုပ်သား	<input type="checkbox"/>	<input type="checkbox"/>	တက်ပြင်ဆရာ	<input checked="" type="checkbox"/>	<input type="checkbox"/>
မှတ်ချက်			မှတ်ချက်			မှတ်ချက်		

(ဃ) ကျေးရွာသို့ ရောက်ရှိနိုင်သည့် လမ်းအခြေအနေ / ကျေးရွာတစ်ရွာသည် ၎င်း၏ ကျေးရွာအုပ်စုနှင့် ဆက်သွယ်ထားသော လမ်းအခြေအနေ (အောက်ပါတို့ကို ဝိုင်းပါ)

ကျောက်ကြမ်းလမ်း ကတ္တရာလမ်း ကွန်ကရစ်လမ်း မော်တော်ဆိုင်ကယ်လမ်း
 ကျောက်ခင်းလမ်း မြေသားလမ်း လူသွားလမ်း အခြား ဝိုင်းပါလမ်း

(င) ကျေးရွာဖွံ့ဖြိုးမှုစီမံချက်

- (၁) လူထုပတ်ဝန်းကျင်ထိခိုက်မှုမရှိစေရန် ဤကျေးရွာတွင်ကျေးရွာဖွံ့ဖြိုးမှုစီမံချက်ရှိခဲ့ပါသလား? ဝိုင်းပါ
ရှိပါသည်/မရှိပါ/မသိပါ
- (၂) ရှိခဲ့ပါလျှင် ဤစီမံချက်ကို မည်သည့် ခုနှစ်တွင်ပြင်ဆင်ခဲ့ပါသနည်း? ၁၉၇၇/မသိပါ
- (၃) ဤစီမံချက်ကို ဖြည့်စည်းမှုအတည်ပြုခဲ့ပါသလား? ပြုခဲ့ပါသည်/မပြုခဲ့ပါ/မသိပါ

(စ) ခရီးအကွာအဝေး

- (၁) ဤကျေးရွာ၏ပတ်ဝန်းကျင်ကျေးရွာအုပ်စု၏ပတ်ဝန်းကျင်ရှိ မရှိမိုင်မည်မျှကွာဝေးသနည်း? မိုင် ၀.၇၅ / မသိပါ
- (၂) ဤကျေးရွာမှ ၎င်းကျေးရွာအုပ်စု၏ပတ်ဝန်းကျင် သွားလာရာတွင်ကြာမြင့်သည့်အချိန်? ၂၄ မိနစ်

ခြောက်သွေ့ရာသီတွင်ကြာချိန် ----- ထော်လာကျို (မော်တော်ဆိုင်ကယ်) မြေလွင်/လား/မော်တော်ဆိုင်/အခြား -----
 နွေရာသီတွင်ကြာချိန် ----- ထော်လာကျို (မော်တော်ဆိုင်ကယ်) မြေလွင်/လား/မော်တော်ဆိုင်/အခြား -----



(ဆ) ပတ်ဝန်းကျင်ဆိုင်ရာ သဘာဝဘေးအန္တရာယ်
 ကြိုကောက်မှုတွင် ရေကြီးခြင်းကိုသို့ သဘာဝဘေးအန္တရာယ်ကုန်ဆုံးရှုံးခြင်း ရှိပါသလား။

မရှိပါ ရှိပါသည် ရှိလျှင်ဖော်ပြပါ -----

(ဇ) ကျေးရွာတွင် ဖွဲ့စည်းထားသော အဖွဲ့အစည်းများ
 လူထုပတ်ဝန်းကျင်ဆိုင်ရာ ကြိုကောက်မှုတွင် ကျေးရွာဖွံ့ဖြိုးရေးအတွက် အစိုးရ (သို့) ဣသားများကိုယ်တိုင်(သို့) စီမံကိန်းတစ်ခုခုမှ
 ဖွဲ့စည်းထားသည့် အဖွဲ့အစည်းများရှိပါသလား။

(၁) မရှိပါ -----
 (၂) -----

(ဈ) အထွေထွေအုပ်ချုပ်ရေး ဦးစီးဌာန (GAD) မှ မှတ်တမ်းတင်ထားခြင်း
 ကြိုကောက်မှုသည် အထွေထွေအုပ်ချုပ်ရေး ဦးစီးဌာန (GAD) မှ မှတ်တမ်းတင်ထားမှု ရှိပါသလား။

မရှိပါ ရှိပါသည်

ကျေးရွာခေါင်းဆောင်

အမည် ဦးကံထူး

လက်မှတ် ၀၉.၉ ၄.၂.၂၀၁၇

လူထုစည်းရုံးရေးမှူး

အမည် စွန်စွဲစွဲ

လက်မှတ် ၀၉.၉ ၄.၂.၂၀၁၇



ဥ။ ပုံစံ ၈-၂။ စီမံကိန်းစက်ဝန်းအချိန်ဇယား

ပုံစံ - ၈ - ၂ - စီမံကိန်းစက်ဝန်းအချိန်ဇယား (PC 2)

လမ်းညွှန်ရွာသာ သက်ဆိုင်ရာစုစည်းရေးရာ/လက်ထောက်နည်းဥပဒေများမှ စီမံကိန်းစက်ဝန်းအစဉ်ထပ်ပေါ်ပြီးစီးတိုင်း ကျေးရွာနှင့် ကျေးရွာအုပ်စုအတွက် ဤပုံစံကို ပြည့်စွက်ရမည်။

စည်းမျဉ်းရေးရာ/ဝန်ထမ်း အမည် ဇော်ဝင်းဝင်း

၈.၄.၆ ၇.၃.၂၀၁၇ စက်ဝန်းအမှတ်ဖြစ်ပါ စက်ဝန်း(၁) စက်ဝန်း(၂) စက်ဝန်း(၃)

ပြည်နယ်/တိုင်း ဗဟိုပြည်နယ် ကျေးရွာအုပ်စု မိုးဒဲးကျွန်း ကျေးရွာ ပျံပေါက်

စီမံကိန်းစက်ဝန်းအစဉ်များ	၈.၄.၆		အစည်းအဝေးအစဉ်ထပ်ပေါ်ရေးရာအချိန်ဇယား			
	စတင်သည့် ရက်	ပြီးဆုံးသည့်နေ့	အချိန်အရအတွက်	အပျိုးသီးအရအတွက်	အိမ်ထောင်စုအရအတွက်	လူမှုစုတက်ရောက်သူအရအတွက် နှင့် လူမှုစုအမည်
၁။ ကျေးရွာစီမံကိန်း စီမံကိန်းအစည်းအဝေး	၆.၃.၂၀၁၇	၆.၃.၂၀၁၇	၄၈	၄၆	၆၄	မဟာ
၂။ ကျေးရွာစီမံကိန်း စီမံကိန်းရေးရာအစည်းအဝေး	၇.၃.၂၀၁၇	၇.၃.၂၀၁၇	၃၇	၅၁	၈၁	မဟာ
၃။ ကျေးရွာအုပ်စု လုပ်ငန်းဆောင်ရွက်ချက်အစည်းအဝေး	၃၀.၃.၂၀၁၇	၃၀.၃.၂၀၁၇	၁၂	၁၁	၂၃	မဟာ
၄။ မြို့နယ်အစဉ် စီမံကိန်းရေးရာနှင့် အကောင်အထည်ဖော်ရေးကော်မတီ၏ စီမံကိန်း သုံးသပ်မှုအစည်းအဝေး			မလို	မလို	မလို	မလို
၅။ မြို့နယ် စီမံကိန်းရေးရာနှင့် အကောင်အထည်ဖော်ရေး ကော်မတီ၏ဆုံးဖြတ်မှုကို ရွာလို အသိပေးအကြောင်းကြားသည့် အစည်းအဝေး	၂၆.၆.၁၇	၂၆.၆.၁၇	၄၂	၁၅	၅၇	မဟာ
၆။ စီမံကိန်းလုပ်ငန်းဆောင်ရွက်ရေးအစည်းအဝေး						
၆.၁။ စီမံကိန်းလုပ်ငန်း အကောင်အထည်ဖော်ရေးအစီအစဉ် ရေးဆွဲခြင်း	၂၆.၆.၁၇	၂၆.၆.၁၇	၄၂	၁၅	၅၇	မဟာ



၆.၂။ ဝယ်ယူရေးအစီအစဉ် ရေးဆွဲခြင်း	၂၉.၆.၁၇	၂၉.၆.၁၇	၄၂	၁၅	၅၇	၂၇၇	မဟာ
၆.၃။ ဆရာတင်ပေးရန်အစီအစဉ် ရေးဆွဲခြင်း	၅.၇.၁၇	၅.၇.၁၇	၁၁	၁၀	၂၁	၂၁	မဟာ
၆.၄။ ပြင်/ထိန်းသိမ်းရေးအစီအစဉ် ရေးဆွဲခြင်း	၂၉.၆.၁၇	၂၉.၆.၁၇	၄၂	၁၅	၅၇	၅၇	မဟာ
၇။ စီမံကိန်းလုပ်ငန်းခွဲ တိုးတက်မှု စောင့်ကြည့်အစဉ်အစဉ်							
၇.၁။ အစဉ်အစဉ်အစဉ် ပထမအကြိမ်	၁၅.၇.၁၇	၁၅.၇.၁၇	၅	၅	၁၀	၁၀	မဟာ
၇.၂။ အစဉ်အစဉ်အစဉ် ဒုတိယအကြိမ်							
၇.၃။ အစဉ်အစဉ်အစဉ် တတိယအကြိမ်							
၈။ စီမံကိန်းလုပ်ငန်းခွဲ အပြီးသတ်စစ်ဆေးခြင်းအစဉ်အစဉ်	၂၃.၈.၁၇	၂၃.၈.၁၇	၅	၅	၁၀	၁၀	မဟာ
၉။ လူထုစစ်ဆေးမှုအစဉ်အစဉ်	၂၅.၈.၁၇	၂၅.၈.၁၇	၃၆	၃၆	၇၂	၇၂	မဟာ



၁၀။ ပုံစံ ၈-၃။ ကျေးရွာဖွံ့ဖြိုးရေးဦးစားပေးအစီအစဉ်

ပုံစံ - ၈ - ၃ ကျေးရွာဖွံ့ဖြိုးရေး ဦးစားပေးအစီအစဉ် (Form PC 3)

လမ်းညွှန်ရွက်၊ အဆင့်(၃) ကျေးရွာဖွံ့ဖြိုးရေးအစဉ်အစား ဦးစားပေးအစီအစဉ် ကျေးရွာစီမံကိန်း အထောက်အကူပြု
ကော်မတီသည် လူထုစည်းရုံးရေးမှူးအကူအညီဖြင့် ဤပုံစံကိုပြည့်စုံအောင် ဖြည့်သွင်းရမည်။

လူထုစည်းရုံးရေးမှူး/ဝန်ထမ်း အမည် ဧဝါယမင်းဆွေ

ဇနီး ၇.၃.၂၀၁၇ စက်ဝန်းအား အမှတ်ခြစ်ပါ စက်ဝန်း(၁)
 စက်ဝန်း(၂) စက်ဝန်း(၃) စက်ဝန်း(၄)

ပြည်နယ်/တိုင်း မြို့နယ်/မြို့နယ်/ကျေးရွာအုပ်စု ဖြိုးကုန်း ကျေးရွာ ဖျံကေးကျေး
က။ အခက်အခဲအတားအဆီးများအားလုံးရှင်း - ယခုလက်ရှိအခြေအနေတွင် ဤကျေးရွာဖွံ့ဖြိုးတိုးတက်ရေးအတွက်
အဓိက အခက်အခဲအတားအဆီးများသည် မည်သည်များဖြစ်ပါသနည်း (အမျိုးသား/သမီး အနည်းဆုံးအခက်အခဲ ၅
ခုစီဖော်ပြပါ)

အမျိုးသား အဖွဲ့မှ တင်ပြသောအခက်အခဲအတားအဆီးများ		အမျိုးသမီး အဖွဲ့မှ တင်ပြသောအခက်အခဲအတားအဆီးများ	
၁	ရွာမှမြို့သွားရောလမ်းခရီးရှည် ဖြစ်ကြောင်း	၁	စာကြည့်တိုက် မရှိ၍ ဗဟုသုတ ပြန့်ပျံ့ရေးအခက်အခဲ
၂	လျှပ်စစ်မီး မရှိ၍ ကလေးများ စာကျက်ရန် ခက်ခဲ	၂	လျှပ်စစ်မီး မရှိ၍ ကလေးများ စာကျက်ရန် ခက်ခဲ
၃	ဘောက်ဘူးရေ မလုံလောက်ခြင်း	၃	ဘောက်ဘူးရေ မလုံလောက်ခြင်း
၄	စာသင်ဆောင် မလုံခြုံခြင်း	၄	စာသင်ဆောင် မလုံခြုံခြင်း
၅	ရွာလမ်းများ မကောင်းသောကြောင့် သွားလာရခက်ခဲ	၅	ရွာလမ်းများ မကောင်းသောကြောင့် သွားလာရခက်ခဲ
၆	စားပေးခန်း မရှိသောကြောင့် ကျန်းမာရေး မကောင်း	၆	စားပေးခန်း မရှိသောကြောင့် ကျန်းမာရေး မကောင်း
၇	လျှင်ခက်ခဲ	၇	

ခ။ မျှော်မှန်းခြင်း - နောင်လာမည့် (၅) နှစ် အတွင်း ကျေးရွာဖွံ့ဖြိုးရေး မျှော်မှန်းလျာထားချက်များအား တင်ပြပါ။

အမျိုးသားအဖွဲ့မှ တင်ပြသောမျှော်မှန်းချက်များ		အမျိုးသမီးအဖွဲ့မှ တင်ပြသောမျှော်မှန်းချက်များ	
၁	လျှပ်စစ်မီး ရရှိ၍ လူမှု ဓါတ်အားဖြည့်စွမ်းရည် မြင့်မားစေရန်	၁	လျှပ်စစ်မီး ရရှိ၍ လူမှု ဓါတ်အားဖြည့်စွမ်းရည် မြင့်မားစေရန်
၂	စားပေးခန်း ရရှိပြီး ကျန်းမာရေး စောင့်ရှောက်မှု	၂	စားပေးခန်း ရရှိပြီး ကျန်းမာရေး စောင့်ရှောက်မှု ရရှိရန်
၃	ရရှိရန်	၃	လမ်းများ ပြုပြင်ပြီး ကောင်းမွန်စွာ သွားလာနိုင်ရန်
၄	လမ်းများ ပြုပြင်ပြီး ကောင်းမွန်စွာ သွားလာနိုင်ရန်	၄	ဘောက်ဘူးရေပေါများစေရန်
၅	ဘောက်ဘူးရေပေါများစေရန်	၅	ရွာလုံခြုံမှု ရရှိစေရန်
၆	ရွာလုံခြုံမှု ရရှိစေရန်	၆	စာသင်ဆောင် အခန်းများ ရရှိပြီး စားပွဲများ ပညာ
၇	စာသင်ဆောင် အခန်းများ ရရှိပြီး စားပွဲများ ပညာ	၇	သင်ကြားနိုင်ရန်

ပညာသင်ကြားနိုင်ရန် စာကြည့်တိုက် ရှိ၍ ဗဟုသုတ ပြန့်ပျံ့စေရန်



၈။ လူထုစီမံကိန်း၏ လာမည့် (၄) နှစ်အတွက် အကျုံးဝင်သော ဦးစားပေး ဖွံ့ဖြိုးတိုးတက်မှု လုပ်ငန်း အစီအစဉ်များအားဖော်ပြပါ။

အဆင့်	ကျေးရွာအတွက် ဦးစားပေး ဖွံ့ဖြိုးတိုးတက်မှု လုပ်ငန်းစဉ်များ	အဆိုပြုသူ (အမျိုးသားများ/ အမျိုးသမီးများ/အမျိုးသား+ အမျိုးသမီး)	ခန့်မှန်းကုန်ကျ ဝင်ရံ	အကျိုးခံစားခွင့်ရှိသူ ခန့်မှန်းခြေ အရေအတွက်
၁	မြို့ဒုံရွာလမ်းဖြူပြင်ရန် ဖွင့်	ကျားမ	၁၂၀၀၀၀၀၀/	၄၄၄
၂	ရွာနာဝင်တံတားဖြူပြင်ရန်			
၃	Kgကျောင်းဆောင်ဖြူပြင်/ ဆောက်လုပ်ရန်	ကျားမ	၇၀၀၀၀၀၀/	၄၄၄
၄	ဆောက်လုပ်ရန်			
၅	စာကြည့်တိုက်စာနဲ့ဆောက်ရန်	ကျားမ	၈၀၀၀၀၀၀/	၄၄၄
၆	ဆောက်ရေတွင်းတူး ရန် ဖွင့်	ကျားမ	၁၀၀၀၀၀၀၀/	၄၄၄
၇	ရေစင်တံခွန်ဆောက်ရန်			

၉။ လူထုစီမံကိန်း၏ လာမည့် (၄) နှစ်အတွက် အကျုံးဝင်သော ဦးစားပေး ဖွံ့ဖြိုးတိုးတက်မှု လုပ်ငန်း အစီအစဉ်များအားဖော်ပြပါ။

အဆင့်	ကျေးရွာအတွက် ဦးစားပေး ဖွံ့ဖြိုး တိုးတက်မှု လုပ်ငန်းစဉ်များ	အဆိုပြုသူ (အမျိုးသားများ/ အမျိုးသမီးများ/အမျိုးသား+ အမျိုးသမီး)	အခန်းကဏ္ဍ
၁	ဖိုး ၁၁၀၀ ကဆောက် အနို့		
၂			
၃			
၄			
၅			
၆			

ခေါင်းစောင်၊ ကျေးရွာစီမံကိန်းအထောက်အကူပြုကော်မီတီမှ အတည်ပြုသည်။

အမည် ဦးကျော် မြင့်စိုး လက်မှတ် နေ့စွဲ ၇. ၇. ၁၇



၁၁။ ပုံစံ ၈-၄။ ကျေးရွာဖွံ့ဖြိုးရေးစီမံကိန်းလုပ်ငန်းခွဲရွေးချယ်ခြင်းပုံစံ

ပုံစံ - ၈ - ၄ ကျေးရွာအုပ်စုစီမံကိန်းလုပ်ငန်းခွဲရွေးချယ်ခြင်းပုံစံ (Form PC 4)

လမ်းညွှန်ချက်၊ စီမံကိန်းလုပ်ငန်းခွဲရွေးချယ်မှုအစည်းအဝေးပြီးနောက်တွင် ကျေးရွာအုပ်စုမှ CF/TF ၏ အကူအညီရယူ၍ ကျေးရွာစီထောက်ကော်မတီမှ လက်မှတ်ရေးထိုးပြီး အဆိုပါပုံစံအား ပြည့်စုံအောင်ဖြည့်သွင်းရမည်။ ဤပုံစံအား ပြည့်စုံစွာဖြည့်သွင်းပြီးပါက ကျေးရွာအုပ်စုဖွံ့ဖြိုးတိုးတက်ရေးစီမံချက်တွင် TPIIC သို့မဟုတ်အောက်တွဲအပြင် ထားရှိရမည်။ CF မှ ကျေးရွာတစ်ရွာချင်းစီ စီမံကိန်းလုပ်ငန်းခွဲခန့်ချရာ အချက်အလက်များကို MIS သို့ ထည့်သွင်းရမည်။ (ယခုနှစ်စီမံကိန်းလုပ်ငန်းခွဲ မလုပ်ကိုင်သော ကျေးရွာများ မပါဝင်ပါ။)

ကျေးရွာအုပ်စုရွေးချယ်/ဝန်ထမ်းအမည်: ဒေါ်လှအေးသိန်း

ဖေ့စွဲ: ၁၃.၃.၂၀၁၇

ပြည်နယ်/တိုင်း: မန္တလေး၊ မြို့နယ်: ပျော်ဘွယ်

စက်ဝန်းအားအမှတ်ခြင်ပေးပါ။ (V) စက်ဝန်း(၁)၊ (P) စက်ဝန်း(၂)၊ (၄) စက်ဝန်း(၄)

ကျေးရွာအုပ်စု ဖြီးနိမ့်ကျန်း:

ကျေးရွာအမည်	ဆောင်ရွက်မည့် လုပ်ငန်းများ	အတိုင်းအတာ	ခန့်မှန်း တိုက်ရိုက် အကျိုးခံစားခွင့် ရှိသူများ	အဆိုပြုထင်ပြုသူ	ခန့်မှန်းကျန်ကွစရိတ်		စုစုပေါင်း
					စီမံကိန်းမှ ထည့်သွင်းမှု	ကျေးရွာမှ ထည့်သွင်းမှု	
ဖိုးနိကျန်း	ပျော်စင် စက်ကား ၃၃ KV စေ့ ၇၅၀	၁၅၀.၄ ၁၅၀ ၃၃ KV စေ့ ၇၅၀	၇၅၀	□ ကျား □ မ ✓ ကျား+မ	၁၁၅၂၀၀၀	၅၅၀၀၀	၂၀၂၀၀၀၀
ရေတော	၅၅၀ ကျား ၅၅၀ မ	၅၅၀ ၅၅၀	၉၃၈	□ ကျား □ မ ✓ ကျား+မ	၁၁၅၂၀၀၀		
ကျီးချို	ပျော်စင်ဖိတ် တိုးချဲ့ခြင်း	၂၆၄၀ - ၁၈၈၆	၉၄၈	□ ကျား □ မ ✓ ကျား+မ	၁၁၅၂၀၀၀		
အုပ်စုပွင့်	စာသင်ကျောင်း ဆောင်	၄၀' x ၃၀' x ၁၂'	၄၆၄	□ ကျား □ မ ✓ ကျား+မ	၁၁၅၂၀၀၀		

ရာထူး: ကျေးရွာအုပ်စု စီ/ထောက်ကော်မတီ ဥက္ကဋ္ဌ

အမည် လက်မှတ် ရက်စွဲ

၁၃/၀၃/၂၀၁၇ (၁၃.၃.၂၀၁၇) ၄/၄ ကျား+မ

စာသင်ကျောင်း
ဆောင်
၄၆၄
၁၂' x ၃၀' x ၄၀'

၁၁၅၂၀၀၀/-

ဦးလှအေး
စီထောက်



၁၂။ အစည်းအဝေးမှတ်တမ်းများ



ကျေးရွာအစည်းအဝေးမှတ်တမ်း

အစည်းအဝေးပြုလုပ်သည့်နေရာ ။ စာသင်ကျောင်း
 ကျေးရွာ ။ ။ ယုံလေးကျွန်း
 ကျေးရွာအုပ်စု ။ ။ ရိုးငုံကျွန်း
 အချိန် ။ ။ ၇:၀၀ - ၇:၀၀
 အစည်းအဝေးအမည် ။ ။ ဒုတိယကျွန်းကျွန်းစု အစည်းအဝေး
 တက်ရောက်သူဦးရေ ကျား (၃၇)၊ မ (၅၁) စုစုပေါင်း (၈၈)

အစည်းအဝေးတွင်ဆွေးနွေးသည့်အကြောင်းအရာ

- ၀။ PRA Tools (၆) ခု ကား ပြန်လည်တင်ပြခြင်း
- ၂။ ဦးစားပေးလုပ်ငန်းများအား ပြန်လည်တင်ပြခြင်း
- ၃။ ဦးစားပေးလုပ်ငန်းများအား မဲပေးဆွဲချယ်ခြင်း
- ၄။ အကျင့်မဝင်သောစီမံကိန်းလုပ်ငန်းခွဲနှစ်
- ၅။ အကျင့်မဝင်သောစီမံကိန်းလုပ်ငန်းခွဲအား ရှင်းပြခြင်း
- ၆။ ကျေးရွာစီမံခန့်ခွဲမှုကမ္ဘာ့ဦးစီးဌာန၏ အစီအစဉ်များအကြောင်း ရှင်းပြခြင်း
- ၇။ ကျေးရွာစီမံခန့်ခွဲမှုကမ္ဘာ့ဦးစီးဌာန၏ အစီအစဉ်များအကြောင်း ရှင်းပြခြင်း
- ၈။
- ၉။
- ၁၀။



ဆွေးနွေးချက်များ (ပြောသူနှင့်အကြောင်းအရာကိုတွဲမှတ်တမ်းတင်ရန်)

အစည်းအဝေး: ကလေး ကစတင် PRA Tools (၆) ခု ကို ပြန်လည်ဆွေးနွေး
 ခဲ့ပါသည်။ ။ ထို့နောက် ဦးစားပေးလုပ်ငန်းများ ကား တင်ပြပေးပါသည်။
 ထို့နောက် ဦးစားပေးလုပ်ငန်းများ အား မဲပေး (၄, ၃, ၂, ၁) ဇယား
 ချယ်ခဲ့ကြပါသည်။ မဲပေး ငြိမ်းသောကင်္ဂါ ကျား ဝင်သောစီမံကိန်း
 လုပ်ငန်းများ ၅၆ အကျိုး မဝင်သောစီမံကိန်း လုပ်ငန်းများကို
 ပြောကြားပါသည်။ ထို့နောက် ကျေးရွာစီမံကိန်း ခန့်မှန်းမှု နဖူး
 ဆောင်ရွက် ၊ ရွာစီမံကိန်းများကို ရှင်းပြ၍ ကျေးရွာစီမံကိန်း ခန့်မှန်းမှု
 ကို မဲပေး ဇယား ချယ်ခဲ့ကြပါသည်။

မှတ်ချက် ။ ။ ဦးစားပေးလုပ်ငန်း မဲပေး ဇယား ကတွင်
 လျှပ်စစ်ဖိုးလင်းဇယား ၊ မဲကစတင်ကတွင် (၆) မဲသည် အကျိုးမဝင်
 ခြင်္စင် ဦးစားပေးကစား (၆) ဟု ကားလုံးကစားကစားဆုံးဖြတ်ခဲ့
 ကြပါသည်။



ဆုံးဖြတ်ချက်များ

၁။ မြို့နှင့် ရွာဆက်လမ်းကျောက်ချောလမ်း ခင်း ဖြန့် နှင့် ရွာကဝင်

ဆံ့ကား ဖြူဖြင် ခြင်း (က+မ) မဲ (၄၆၄)

၂။ K.G. ကျောင်းဆောင် ဖြူဖြင် / ဆောက်လုပ်ဖွဲ့

(က+မ) မဲ (၂၂၅)

၃။ စာကြည့်တိုက် တည်ဆောက်ဖွဲ့ (က+မ) မဲ (၁၆၀)

၄။ လောက်သုံး ဧရာဝတီ တိုင်းဒေသကြီး နှင့် ဧရာဝတီ တည်ဆောက်ဖွဲ့

(က+မ) မဲ (၈၈)

၅။ ကျေးလက်ဆေးပေး ခန်း တည်ဆောက်ဖွဲ့

(က+မ) မဲ (၇)

၆။ စာသင်ကျောင်း ခုံး ခန်း နှင့် စာသင်ခန်းများ ဖွဲ့တည်ခြင်း (က+မ) မဲ (၂)

မှတ်တမ်းတင်သူ *LS*
အမည် ဒေါ်လဲလဲဝင်း
ရာထူး လူထုစည်းရုံးရေးမှူး
ရက်စွဲ ၇.၃.၂၀၁၇

အတည်ပြုသူ *[Signature]*
အမည် ဦးကျော်ဖြူဦး
ရာထူး ကျေးဇူးစွာစီမံကိန်း
ရက်စွဲ ၇.၃.၂၀၁၇



၁၃။ ကဏ္ဍအလိုက် အခက်အခဲမှတ်တမ်း

မိုးခုံကျွန်းစုပိုင်ရှင်၊ ယုံလေးကျွန်းကျေးရွာ
 ခန့်ခွဲဆက်တွဲ(၄) ခြားနားသောအပိုင်းများအတွက် ဦးစားပေးဖွံ့ဖြိုးရေးလုပ်ငန်းစဉ်
 အနှစ်ချုပ်
 မူရင်းသည်အား VPSC တွင်ထားရှိရပါမည်။ အခြားဌာနများနှင့် ညှိနှိုင်းရန်အတွက် မိတ္တူအား TPIC သို့ပို့ရပါမည်။ MIS data အနေဖြင့်
 သွင်းရန် မလိုအပ်ပါ။

အဆင့်	လုပ်ငန်း	မည်သူဦးစားပေးလဲ	ကျေးရွာမှတာဝန်ခံသူ (သို့) အုပ်စု	ပြင်ပမှမည်သူ ထောက်ပံ့ မလဲ	
အခြေခံအဆောက်အအုံ	၀	ရွာတွင်းလမ်းဖွင့်ရာထုတ် တံတားပြုပြင်ခြင်း	<input checked="" type="checkbox"/> မ <input checked="" type="checkbox"/> ကျား	ကျေးရွာစီထောက် ကော်မတီ	လူထုဗဟိုပြုခြင်းမရှိ
	၂	K&Gကျောင်းဆောင် ပြုပြင်ဆောက်လုပ်ခြင်း	<input checked="" type="checkbox"/> မ <input checked="" type="checkbox"/> ကျား	ကျေးရွာစီထောက် ကော်မတီ	လူထုဗဟိုပြုခြင်းမရှိ
	၃	စာကြည့်တိုက် တည်ဆောက်ခြင်း	<input checked="" type="checkbox"/> မ <input checked="" type="checkbox"/> ကျား	ကျေးရွာစီထောက် ကော်မတီ	လူထုဗဟိုပြုခြင်းမရှိ
	၄	ရေတွင်း၊ ရေလိုက်နှင့် ရေစင်တည်ဆောက်ခြင်း	<input checked="" type="checkbox"/> မ <input checked="" type="checkbox"/> ကျား	ကျေးရွာစီထောက် ကော်မတီ	လူထုဗဟိုပြုခြင်းမရှိ
	၅		<input type="checkbox"/> မ <input type="checkbox"/> ကျား		
အသက်မွေးဝမ်းကျောင်းမှု/ စိတ်ပိုင်းရေး	၀		<input type="checkbox"/> မ <input type="checkbox"/> ကျား		
	၂		<input type="checkbox"/> မ <input type="checkbox"/> ကျား		
	၃		<input type="checkbox"/> မ <input type="checkbox"/> ကျား		
	၄		<input type="checkbox"/> မ <input type="checkbox"/> ကျား		
	၅		<input type="checkbox"/> မ <input type="checkbox"/> ကျား		
ကျန်းမာရေးနှင့် အာဟာရ	၀		<input type="checkbox"/> မ <input type="checkbox"/> ကျား		
	၂		<input type="checkbox"/> မ <input type="checkbox"/> ကျား		
	၃		<input type="checkbox"/> မ <input type="checkbox"/> ကျား		
	၄		<input type="checkbox"/> မ <input type="checkbox"/> ကျား		
	၅		<input type="checkbox"/> မ <input type="checkbox"/> ကျား		
ပညာရေး	၀		<input type="checkbox"/> မ <input type="checkbox"/> ကျား		
	၂		<input type="checkbox"/> မ <input type="checkbox"/> ကျား		
	၃		<input type="checkbox"/> မ <input type="checkbox"/> ကျား		



မိုးနဲကုန်း ဒုတိယ , ယုဝေးကုန်းကျေးရွာ

အခြား	၄		<input type="checkbox"/> မ		
			<input type="checkbox"/> ကျား		
	၅		<input type="checkbox"/> မ		
			<input type="checkbox"/> ကျား		
	၁	ဖီး ယတ်အဆောက် စာအုပ်	<input type="checkbox"/> မ <input checked="" type="checkbox"/> ကျား	ကျေးရွာစီဆောက် ကော်မတီ	ဖီး ယတ်ဌာန
	၂		<input type="checkbox"/> မ <input type="checkbox"/> ကျား		
	၃		<input type="checkbox"/> မ <input type="checkbox"/> ကျား		
	၄		<input type="checkbox"/> မ <input type="checkbox"/> ကျား		
၅		<input type="checkbox"/> မ <input type="checkbox"/> ကျား			