

ပြည်ထောင်စုသမ္မတ မြန်မာနိုင်ငံတော် အစိုးရ  
စိုက်ပျိုးရေး၊ မွေးမြူရေးနှင့် ဆည်မြောင်းဝန်ကြီးဌာန  
ကျေးလက်ဒေသဖွံ့ဖြိုးတိုးတက်ရေး ဦးစီးဌာန  
ပျော်ဘွယ်မြို့နယ်



လူထုပဟိုပြုစီမံကိန်း  
National Community Driven Development Project  
(NCDDP)



ကျေးရွာဖွံ့ဖြိုးရေးအစီအစဉ်  
Village Development Plan (VDP)  
ယင်းမာပင်ကျေးရွာ၊ အုန်းပင်ကျေးရွာအုပ်စု



မာတိကာ

- ၁။ မြို့နယ်မြေပုံ
- ၂။ ကျေးရွာမြေပုံ(တည်နေရာ)
- ၃။ အုပ်စုတွင်ပါဝင်သောကျေးရွာများစာရင်း
- ၄။ ကျေးရွာအခြေခံအချက်အလက်များ (ကျေးရွာသမိုင်းကြောင်း)
- ၅။ လူထုပူးပေါင်းပါဝင်သော လူမှုဆန်းစစ်ခြင်းနှင့် အကဲဖြတ်ခြင်းလုပ်ငန်းစဉ်(PSA/PRA)အကျဉ်းချုပ်ဇယား
- ၆။ ကျေးရွာဖွံ့ဖြိုးရေးအစီအစဉ်အတွက်အသုံးပြုခဲ့သော PRA tools များနှင့်တစ်ခုချင်းစီအတွက် သုံးသပ် ချက်များ
- ၇။ ကော်မတီဝင်များရွေးချယ်ခြင်းနှင့်ကျေးရွာဖွံ့ဖြိုးရေးအစီအစဉ်ဆောင်ရွက်မှုမှတ်တမ်းခါတ်ပုံများ
- ၈။ ကျေးရွာအချက်အလက် (ပုံစံ-၁)
- ၉။ စီမံကိန်းစက်ဝန်းအချိန်ဇယား (ပုံစံ-၂)
- ၁၀။ ကျေးရွာဖွံ့ဖြိုးရေးဦးစားပေးအစီအစဉ် (ပုံစံ-၃)
- ၁၁။ အစည်းအဝေးမှတ်တမ်းများ
- ၁၂။ ကဏ္ဍအလိုက်ဦးစားပေးဖွံ့ဖြိုးရေးလုပ်ငန်းစဉ်များ



၁။ ဖျော်ဘွယ်မြို့နယ် အခြေပြမြေပုံ

ဖျော်ဘွယ်မြို့နယ်အခြေပြမြေပုံ

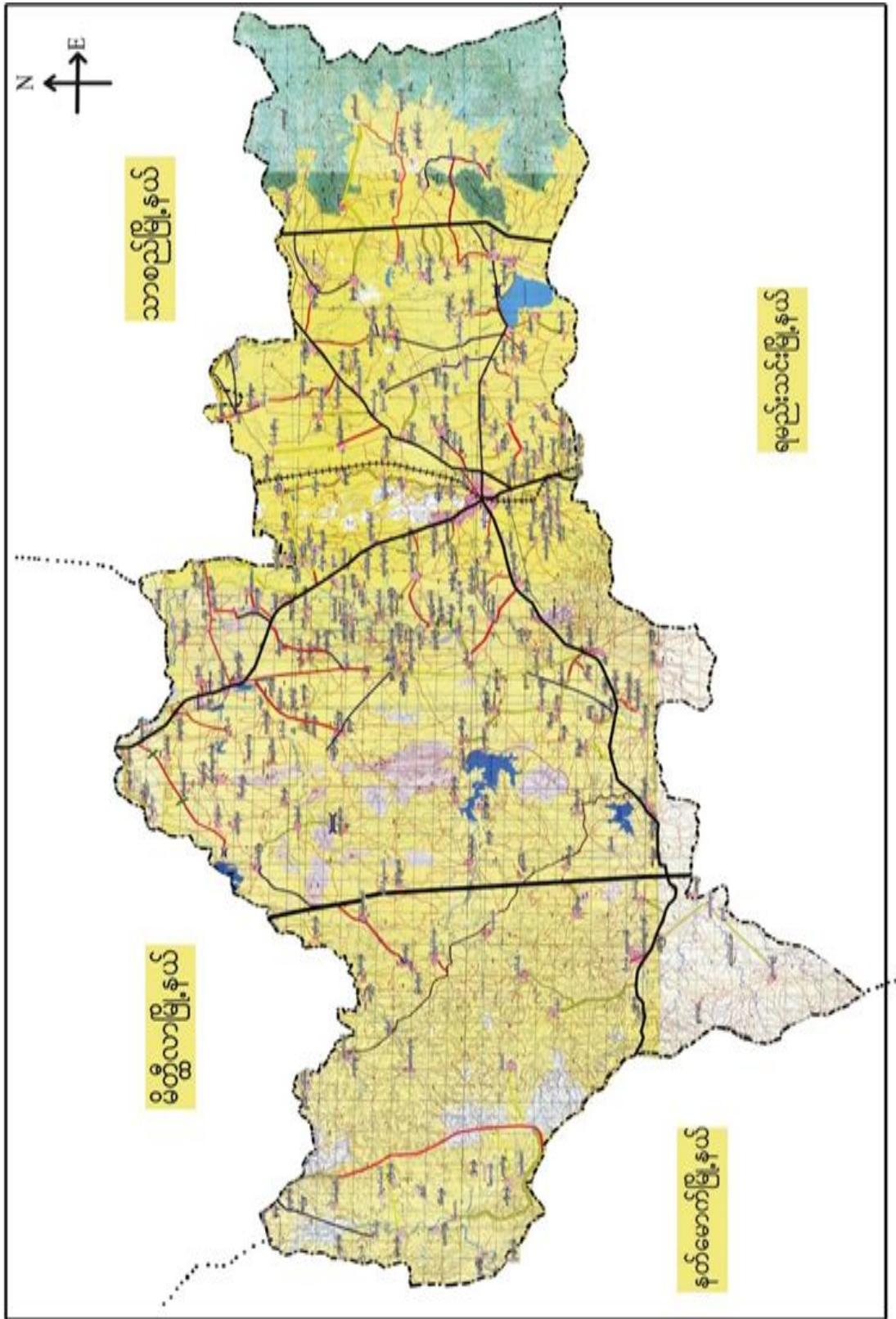





၂။ အုန်းပင်ကျေးရွာအုပ်စုမြေပုံ

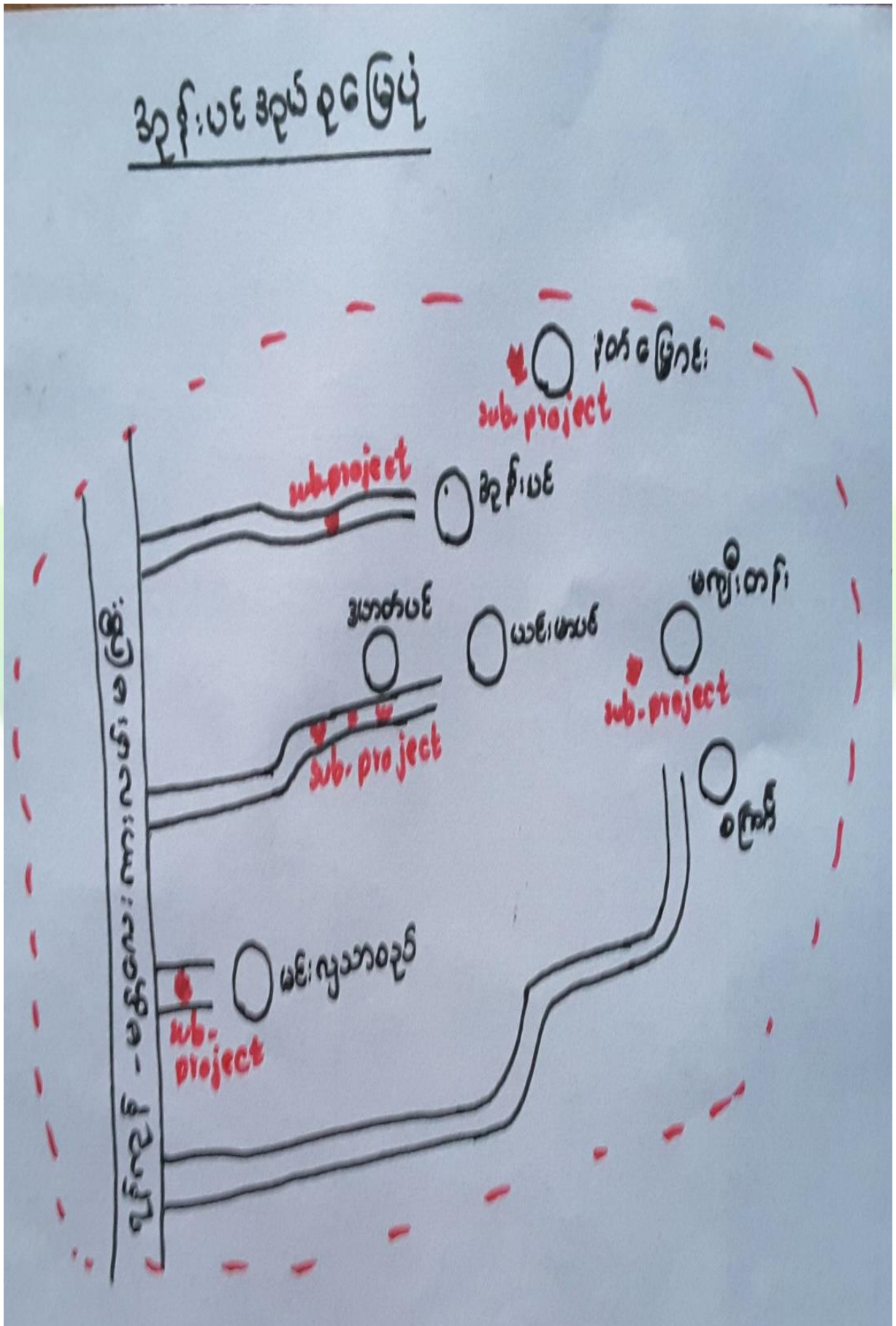





၃။ ကျေးရွာအုပ်စုတွင်ပါဝင်သော ကျေးရွာများ

၁။ အုန်းပင်            ၂။ စင်္ကြာ            ၃။ မကျီးတန်း            ၄။ ဒဟတ်ပင်            ၅။ ယင်းမာပင်

၆။ နတ်မြောင်း            ၇။ မင်းလှသာစည်

၄။ ကျေးရွာ၏အခြေခံအချက်အလက်များ  
ကျေးရွာသမိုင်းအကျဉ်း

ယင်းမာပင်ကျေးရွာသမိုင်း

ယင်းမာပင်ကျေးရွာသည်မန္တလေးတို့စာ  
 ဒေသကြီး၊ ဖျော်ဘွယ်မြို့၊ ၂၂၀၀၊ အုန်းပင်  
 အုပ်စု အတွင်း၊ တည်ရှိပြီး ဂျန်ကုန်  
 မန္တလေး၊ ကားလမ်းမကြီး၊ အရှေ့ဘက်  
 ၁၀ မိုင်ခန့်၊ တွင်တည်ရှိသောရွာလေး  
 စာရွာဖြစ်ပါသည်။ အိမ်ခြေ ၂၀၀၀  
 နှင့် ဖြီး ဗမာလူမျိုးများ ဝေဖန်စွာ  
 သည်။ ယင်းမာပင် ၊ ဒဟတ်ပင်၊  
 အုန်းပင်ဟူ၍ ပင်သုံးပင် ဟူ၍  
 ဖြစ်ပေါ်လာပါသည်။ ရွာ၏တောင်ဘက်  
 တွင် အုန်းပင်၊ တော်ကြီး၊ ကျောင်း၊ ၅၆ အရွေ့  
 ဘက် ၊ ခြောက်ဘက်တွင် လယ်ကွင်း၊  
 များ ၅၆ အနောက်ဘက်တွင် ဒဟတ်  
 ပင် ရွာ ၅၆ ကယ်လျက်တည်ရှိပါသည်။



- ထိခိုက်လွယ်သော အုပ်စုများ လူဦးရေ ( သက်ကြီး၊ မြေယာမဲ့၊ မသန်စွမ်းအုပ်စုများ)

သက်ကြီး	မြေယာမဲ့	မသန်စွမ်း
၂၇	၈	၃

- ကျေးရွာတွင်းရရှိနိုင်သော ဝန်ဆောင်မှုများ (ကျန်းမာရေးဆေးခန်း၊ စာသင်ကျောင်း)

ဆေးရုံ/ဆေးခန်း	စာသင်ကျောင်း	စာကြည့်တိုက်	မူကြိုကျောင်း	ဈေး
မရှိ	မရှိ	မရှိ	မရှိ	မရှိ

- ရွာသူရွာသားများ၏ အဓိကစီးပွားရေးလုပ်ငန်း ( စိုက်ပျိုးမွေးမြူရေး၊ အခြားသီးနှံများ)

မွေးမြူရေး		စိုက်ပျိုးရေး		အခြား
ခိုင်းနွား	ဝက်ကြက်	ပဲ၊နမ်း	ဝါ၊ငရုတ်	ရို

- အဓိကရရှိနိုင်သော အရင်းအမြစ်များ

ကျောက်	သဲ	ကျောက်ဆွေး	လှင်းမြေ	အခြား
မရှိ	မရှိ	မရှိ	မရှိ	ရို

- ကျေးရွာနှင့်သက်ဆိုင်သော အခြားအရင်းအမြစ်များ

သောက်သုံးရေရရှိနိုင်မှု	မြေလွတ် မြေရိုင်း	ဆည်ရေသောက်ဧရိယာ	အခြား
ရို	ရို	ရို	ရို







၅	ကျားမရေးရာ# ၂ ပင့်ကူအိမ် ကွန်ယက် (Spider Web)	၁၅.၁၁.၂၀၁၉	အမျိုးသားများ နှင့် အမျိုးသမီးများ	၁၃	၁၆	၂၉	ကျေးရွာအတွင်းရှိ အမျိုးသမီး များ၏ အခြေအနေကိုသိရှိစေရန် တန်းတူအခွင့်အရေး ရရှိမှု နှင့် မရရှိသည့် အကြောင်းအရင်း၊ ပညာရေးအတွက်ဆုံးဖြတ်ချ တ်ချက်ချခြင်း၊ အိမ်မှုကိစ္စဆောင်ရွက်မှု
၆	အဖွဲ့အစည်းချိတ် ဆက်ပုံ - ပင်းပုံစံ(Venn Diagram)	၁၅.၁၁.၂၀၁၉	ကျေးရွာအုပ် ချုပ်ရေးအဖွဲ့၊ ကျေးရွာ စီ/ ထောက်အဖွဲ့	၁၇	၁၉	၃၆	ကျေးရွာအတွင်းရှိ အဓိကအုပ်စုများ၊အဖွဲ့အစည်းများ ဘာညီညီနေမှုကိုသိရှိရန်၊ ၎င်းအဖွဲ့အစည်းများအုပ်စုများ ဘေးဆက်စပ်နေမှု၊ပူးပေါင်းဆောင်ရွ ဆောင်ရွက်မှုအားသိရှိနိုင်ရန်၊
၇	ပြဿနာသစ်ပင် (Problem Tree)	၂၉.၁၁.၂၀၁၇	အမျိုးသားများနှင့် အမျိုးသမီးများ	၁၅	၁၀	၂၅	ကျေးရွာဖွံ့ဖြိုးတိုးတက်မှု နောက်က ခြင်းအကြောင်းသိရှိ နိုင်ရန်
၈	ကျေးရွာ၏ မျော်မှန် န်းချက် (၄)နှစ်စာ ကျေးရွာဖွံ့ဖြ ဖြိုးရေးအစီအစဉ်	၁၅.၁၁.၂၀၁၉	အမျိုးသားအုပ်စု၊အ မျိုးသမီးအုပ်စု၊လူင ယ်အုပ်စု၊ ရပ်မိရပ်ဖအုပ်စု	၁၃	၁၆	၂၉	ကျေးရွာသားများ၏ မဲပေးရွေးချယ်ထားသည့် ဖွံ့ဖြိုးတိုးတက်ရေးလုပ်ငန်းစဉ်များ ဘေးအား ဦးစားပေးအလိုက်သတ်မှတ်ချက်



၆။ကျေးရွာဖွံ့ဖြိုးရေးအစီအစဉ်အတွက်အသုံးပြုခဲ့သော PRA Tools များနှင့်တစ်ခုချင်းစီအတွက်သုံးသပ်ချက်များ

၆.၁။ ကျေးရွာ သယံဇာတပြမြေပုံ

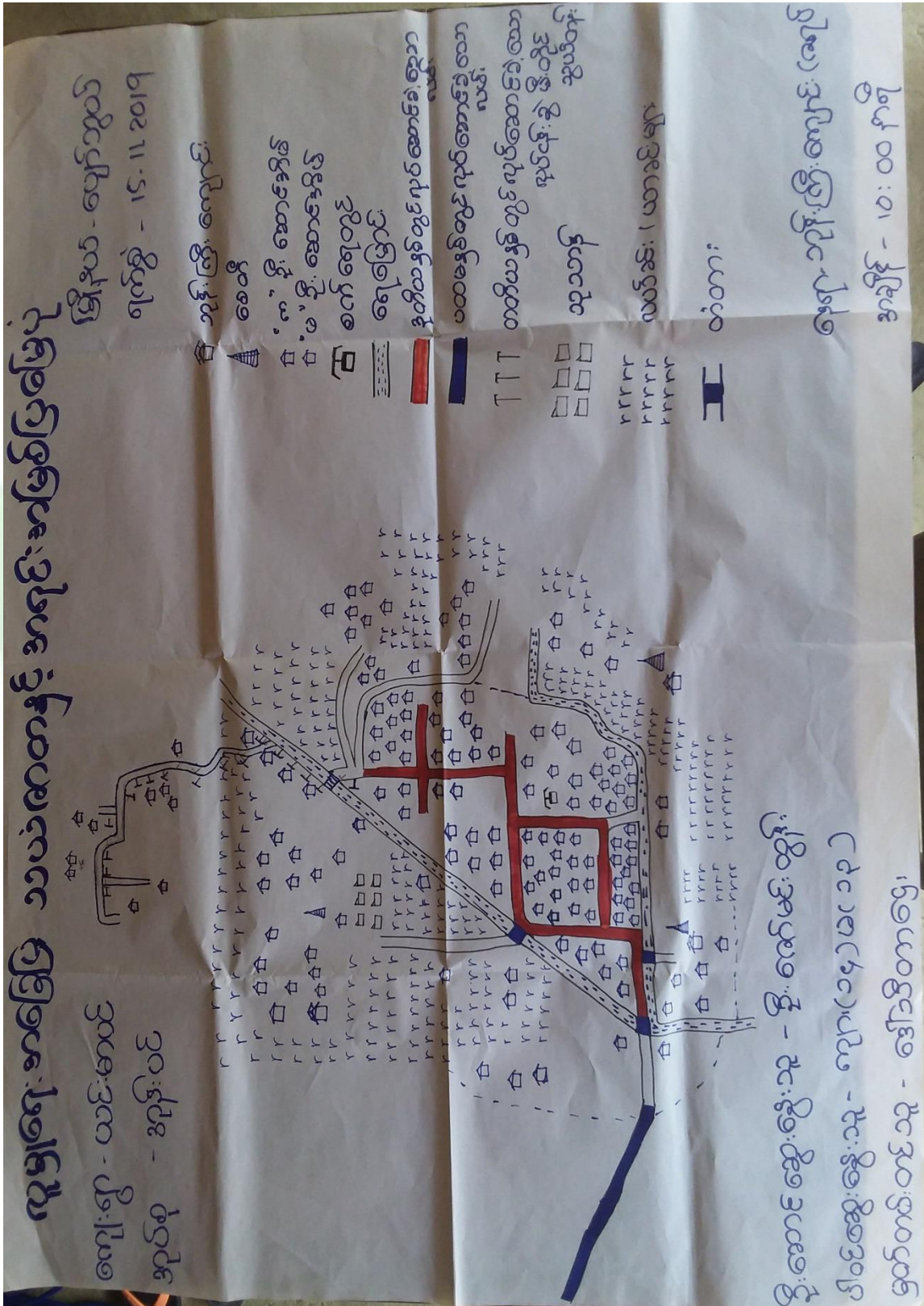





ကျေးရွာမြေပုံသုံးသပ်ချက်။

လူမျိုးရေး အခြေပြု သယံဇာတနှင့် အရင်းအမြစ်ပြု မြေပုံ

ကျေးရွာ - ယင်းမာပင်

မြို့နယ် - ပျော်ဘွယ်

ဒဂုန်စု - ဒဂုန်ပင်

ရက်စွဲ - ၁၅.၁၁.၂၀၁၇

**ဆွေးနွေးခြင်းနှင့် ဆန်းစစ်ခြင်း**

ယင်းမာပင်ကျေးရွာသည် အိမ်ထောင်စု (၁၅၆) စု ဖြစ်ပါသည်။  
 အမျိုးသား ဦးစီးဇော အိမ်ထောင်စု (၃၀) ဖြစ်ပြီး အမျိုးသမီး ဦးစီး  
 ဇော အိမ်ထောင်စု မှာ (၂၆) ဖြစ်ပါသည်။ မသန်စွမ်း ဤဇော အိမ်ထောင်  
 စု (၃) ဖြစ်ပါသည်။ ကျေးရွာ တစ်ရွာလုံး ဗုဒ္ဓဘာသာကို ကိုးကွယ်  
 ဖြစ်ပြီး တောင်သူလုပ်ငန်းကို အဓိက လုပ်ကိုင် စားသောက် ဖြစ်ပါ  
 သည်။ ပထမနှစ် ဝက်တိုတွင် ရွာမြင်လမ်း ဖြန့်ဖြူးခြင်း၊ ဒုတိယနှစ်တွင်  
 ရွာတွင်းလမ်း များ ဖြန့်ဖြူးခြင်း၊ တတိယနှစ်တွင် လျှပ်စစ်ဖိသွယ်တန်း  
 ဖြန့် (အင်ဂျင်) တို့ကို လုပ်ကိုင် ဆောင်ရွက်ခဲ့သောကြောင့်  
 လမ်းပန်းဆက်သွယ်ရေး များ ကောင်းမွန်ပြီး လျှပ်စစ်ဖိ လည်း  
 အသင့်အတင့် လမ်း၌ အသုံးပြုလာနိုင်ခဲ့ပါသည်။ ကျေးရွာတွင်  
 စာသင်ကျောင်း မရှိ၍ ပညာရေး အတွက် အခက်အခဲ ဖြစ်ပါသည်။  
 ဆောက်သုံး ဧကချို့ ဝက်ခဲ၍ ဧကချို့တွင် တူးဖော် ရှာဖွေခက်ခဲ၍  
 နေရာပေးပါသည်။ အလုပ်အကိုင် အခွင့်အလမ်း မရှိဘဲ ပေးနိုင်  
 ရန်လည်း လိုအပ်ပါသည်။





၆.၂။ ကျေးရွာအရင်းအမြစ် ပိုင်ဆိုင်မှုသုံးသပ်ခြင်း။

ပိုင်ဆိုင်မှု သုံးသပ်ခြင်း

ကျေးရွာ - ထင်းမာယင်

အုပ်စု - အုန်းပင်

မြို့နယ် - ပျော်ဘွယ်

ရက်စွဲ - 15.11.2019

အရင်းအမြစ်ထိန်းချုပ်မှု

အမျိုးသား

အမျိုးသမီး

အမျိုးသား + အမျိုးသမီး

ကား

ရွှေငွေ

ခွာ

ရေတပ်  
စက်

အပ်ချည်  
စက်

ယာယာ  
ခြေ

ယက်တွန်း  
ထွန်စက်

ထင်း

ရေတွင်း  
ရေကန်

လှည့်

မီး

ဆိုင်ကယ်

ဆိတ်

ဦးဆောင်ဆွေးနွေးသူ - ဒေါ်ခင်မာမာ

ပိဝေဆွေးနွေးသူ - ကျား (၁၃) မ (၁၅)

မှတ်တမ်းတင်သူ - ဒေါ်သီတာဖြူ

ရေစာ တွန်းကြီးကျေး  
(၈၇၈)

အချိန် - 10:15 မိနစ်



ပိုင်ဆိုင်မှုသုံး သတ်ခြင်း

ကျေးဇူး - ယင်းစာပင်  
အုပ်စု - အုန်းပင်

မြို့နယ် - ပျော်အောင်  
ရက်စွဲ - 15. 11. 2019

အရင်းအမြစ်အသုံးပြုမှု

အမျိုးသား

အမျိုးသမီး

အမျိုးသား  
+  
အမျိုးသမီး

ယာဉ်ထုပ်  
စက်

ယင်း

မီး

ရေတင်  
စက်

အင်ဂျင်  
စက်

လျှပ်

စိတ်

ရွှေ  
ငွေ

ကား

ခွက်

ယာဉ်ယာ  
မြေ

ဆိုင်ကယ်

ရေတွင်း  
ရေကန်





ပိုင်ဆိုင်မှုသုံးသပ်ခြင်း။

ပိုင်ဆိုင်မှု သုံးသပ်ခြင်း

ကျေးရွာ - ယင်းမားစ်  
ခုတ်စု - ချန်းပင်

မြို့နယ် - ဇောင်ဘွယ်  
ရက်စွဲ - 15.11.2019

အေးအေးအေးအေး နှင့် ဆန်းစစ်ခြင်း

ကျေးရွာတွင် အရင်း အမြစ် သုံးစွဲမှုတွင် လယ်ထွက်၊ ဆိတ်၊  
ရေတင်စက်တို့ကို အမျိုးသား များက သာသုံးစွဲကြပြီး ထင်၊  
အိတ်ချပ်စက်၊ ရွှေ၊ ငွေ တို့ကို အမျိုးသမီးများက အဓိက  
ထုံးစံ ကြိုပြီး မီး၊ လှည်း၊ ကား၊ လယ်ယာခြေ၊ ခွား၊  
ဆိုင်ကယ် နှင့် ရေတွင်းရေကန် တို့ကို ကျား/မတို့ တူ  
ညီတူ အသုံးပြုကြသည်ကို တွေ့ရပါသည်။

- အရင်း အမြစ် ထိန်းချုပ်မှုတွင် ကား၊ ရေတင်စက်၊ လယ်  
ထွက်၊ လှည်း၊ ဆိုင်ကယ် တို့ကို အမျိုးသား များက အဓိက  
ထိန်းချုပ်ကြပြီး ရွှေ၊ ငွေ၊ အိတ်ချပ်စက်၊ ထင်တို့ကို အမျိုး  
သမီးများ အဓိက ထိန်းချုပ်ကြသည်။ လယ်ယာခြေ၊ ခွား၊  
ရေတွင်းရေကန်၊ မီး၊ ဆိတ်တို့ကို အမျိုးသား/အမျိုးသမီး  
တို့ တူညီ ထိန်းချုပ်ကြသည်။ စက်ပစ္စည်းများ နှင့် ပတ်သက်  
၍ အမျိုးသား များကသာ သစ်တော၊ ရရှိပြီး ထိန်းချုပ်ခြင်း  
ကြောင့် တွေ့ရသည်။





၆.၃။ ကျေးရွာ၏လူမှုစီးပွားအဆင့်သတ်မှတ်ခြင်း။ (Wealth Ranking)

**ဥစ္စာနေရာကြွယ်ဝမှု အဆင့် သတ်မှတ်ခြင်း**

ကျေးရွာ - ယင်းမာဠ - မြို့နယ် - ဖျော်ဘွယ်  
 ခုတ်စု - အုန်းပင် - ရက်စွဲ - 15. 11. 2019

အမျိုးအစား	သတ်မှတ်ချက် ဥပမာ: ကိန်းများ	အိမ်ထောင်စု အရေအတွက်	ရာခိုင်နှုန်း %
ချင်းသား	လယ် (၅)စကထက်၊ ကား၊ ဘုံးဘီး၊ ဝိုက် ဇွား (၅)ကောင်ထက်၊ ရေစက်၊ တွန်စက်	၂၀	၁၄%
အလယ်အလတ်	လယ် (၂)စက၊ ဆိုင်ကယ်၊ ဇွား (၄) ကောင်၊ ဖျံထောင်ဒိန်၊	၂၂	၄၇%
ခွဲခြား	ထရိုကတစ်ထပ်ခါး၊ လယ်ယာခင်း၊ ခိတ်၊ ဆိုးကပ်၊ လက်လှုပ်လက်စား	၆၁	၃၉%
	စုစုပေါင်း	၁၅၃	၁၀၀%

ဦးဆောင်ဆွေးနွေးသူ - ဦးစိုးရွှေ  
 ပါဝင်ဆွေးနွေးသူ - ကျား (၁၉) ဝေ (၂၃)  
 မှတ်တမ်းတင်သူ - ၆ ဦးစောထွန်း၊ အောင်

နေရာ - ဘုန်းကြီးကျောင်း (လက်  
 အချိန် - 11.00 နာရီ



ဥစ္စာနေကြွယ်ဝမှုသုံးသပ်ချက်။

ဥစ္စာနေ ကြွယ်ဝမှု အဆင့် သတ်မှတ်ခြင်း

ကျေးရွာ - ယင်းမာယ

အုပ်စု - အုန်းပင်

မြို့နယ် - ပျော်ဘွယ်

ရက်စွဲ - ၁၅.၁၁.၂၀၁၇

ဆွေးနွေးခြင်း နှင့် ဆန်းစစ်ခြင်း

ယင်း မာယကျေးရွာတွင် နေထိုင်ကြသော အိမ်ထောင်စုဝင် များမှာ စုစု ခေါင်း (၁၅၆) အိမ်ထောင်စု ရှိပါသည်။ ကျေးရွာတွင် နှမ်းပါး သော အိမ်ထောင်စု များ ဖြစ်ပါသည်။ ဖာကြောင်း မှာ အလျင် အလှိုင် အခွင့် အလမ်း ရရှိ ဖွဲ့နည်း ပါးဖြိုး တောင်သူလယ်သမား များ တွင်သာ နေ့စား လုပ်ငန်း များ သာ လုပ်ဆောင်နေရသောကြောင့်ဖြစ်ပါသည်။

နှမ်းပါး သော အိမ်ထောင်စု မှာ (၆၁) ဖြစ်ပြီး၊ အလယ် အလက် အိမ်ထောင်စု မှာ (၇၁) ဖြစ်ပါသည်။ ချမ်းသာ သော အိမ်ထောင်စု မှာ (၂၀) ဖြစ်ပါသည်။ နှမ်းပါး သော အိမ်ထောင်စု ထဲများ အတွက် အလျင် အလှိုင် အခွင့် အလမ်း များ ရရှိစေချင်ပါသည်။















# မင်းပုံစံအသုံးပြု၍ အဖွဲ့အစည်း နှင့် ချိတ်ဆက်မှုများ

ကျေးဇူး - ပာဠိဇာတိ  
အုပ်စု - အုန်းထင်

လေ့လာခြင်း

မြို့နယ် - ပျော်ဘွယ်  
ရက်စွဲ - ၁၅. ၁၁. ၂၀၁၇

## ကျေးဇူးတင်၍ အဖွဲ့အစည်းများ

## ကျေးဇူးပြုပပခွဲ အဖွဲ့အစည်းများ

- ရှာဖွေခြင်း
- ဆယ်စိတ်ခြင်း
- ဓမ္မစင်္ကြံအဖွဲ့
- အမျိုးသား + အဖွဲ့
- အမျိုးသမီး
- လူငယ်လူဟိုတအဖွဲ့
- လူထုဗဟိုပြုကော်မတီ
- မီး ကော်မတီ

- လ.ဝ.က ရုံး
- ဆွေ/အုပ်စု
- ဖြေစာရင်း ရုံး
- ကျေးလက်ဦးစီးရုံး
- လူထုဗဟိုပြုခြံစိုက်ရေးရုံး
- သမဂ္ဂဘဏ်
- စိုက်ပျိုးရေး
- ရဲစခန်း
- ကျန်းမာရေး ဌာန
- ပညာရေး ဌာန
- ဆည် မြောင်း



သုံးသပ်ချက်

ပင်းယုံစံ အသုံးပြု၍ အဖွဲ့အစည်း နှင့် ချိတ်ဆက် မြှူ များ ရေး

ကျေးဇူး - ယင်းအား  
မုတ်စု - မုတ်စု

လာခြင်း

မြို့နယ် - ပျော်ဘွယ်  
ရက်စွဲ - ၁၅. ၁၁. ၂၀၁၉

ဆွေးနွေးခြင်း နှင့် ဆန်းစစ်ခြင်း

ကျေးဇူးတွင်း၍ အဖွဲ့အစည်းများ နှာ ရှာဖွေခြင်း၊ ဆယ်နှိမ်ခြင်း၊  
ခေမ္မာစင်္ကြံအဖွဲ့၊ အမျိုးသား၊ အမျိုးသမီးအဖွဲ့၊ လူငယ်ပရဟိတအဖွဲ့၊  
လူထုဗဟိုပြုကော်မတီ၊ ဖိတ်ကော်မတီအဖွဲ့တို့ ရှိကြပါသည်။  
ဤအဖွဲ့အစည်းများသည် ရွာဖွဲ့ဖွဲ့ဖြို၊ တိုးတက်ရေး တွင်  
ညီညွတ်စွာဖြင့် ပူးပေါင်းဆောင်ရွက်ကြပါသည်။

ဖြင့်ပင်၍ အဖွဲ့အစည်းများ နှာ သမဘဏ်၊ လူထုဗဟိုပြု ဖိတ်  
ကော်မတီ၊ ကျေးလက်ဦးစီးဌာန၊ ဆည်မြောင်းဦးစီးဌာန၊ စိုက်  
ပျိုးရေး ဘဏ်တို့သည် ကျေးဇူးနှင့် ချိတ်ဆက် မြှူ အား  
ကောင်းသည်ကို တွေ့ရပါသည်။

ရဲ့စခန်း၊ ပညာရေးဌာန၊ ဆွေအုပ်စုံ၊ ဖြေစာရင်းစုံ၊ ကျန်း  
မာရေးဌာနနှင့် လ.ဝ.က စုံတို့သည် ကျေးဇူးနှင့်  
ချိတ်ဆက် မြှူ အား ပို၍ သည်ကို တွေ့ရသည်။





၆.၆။ ပင့်ကူအိမ်ကွန်ယက် နှင့် သုံးသပ်ချက်

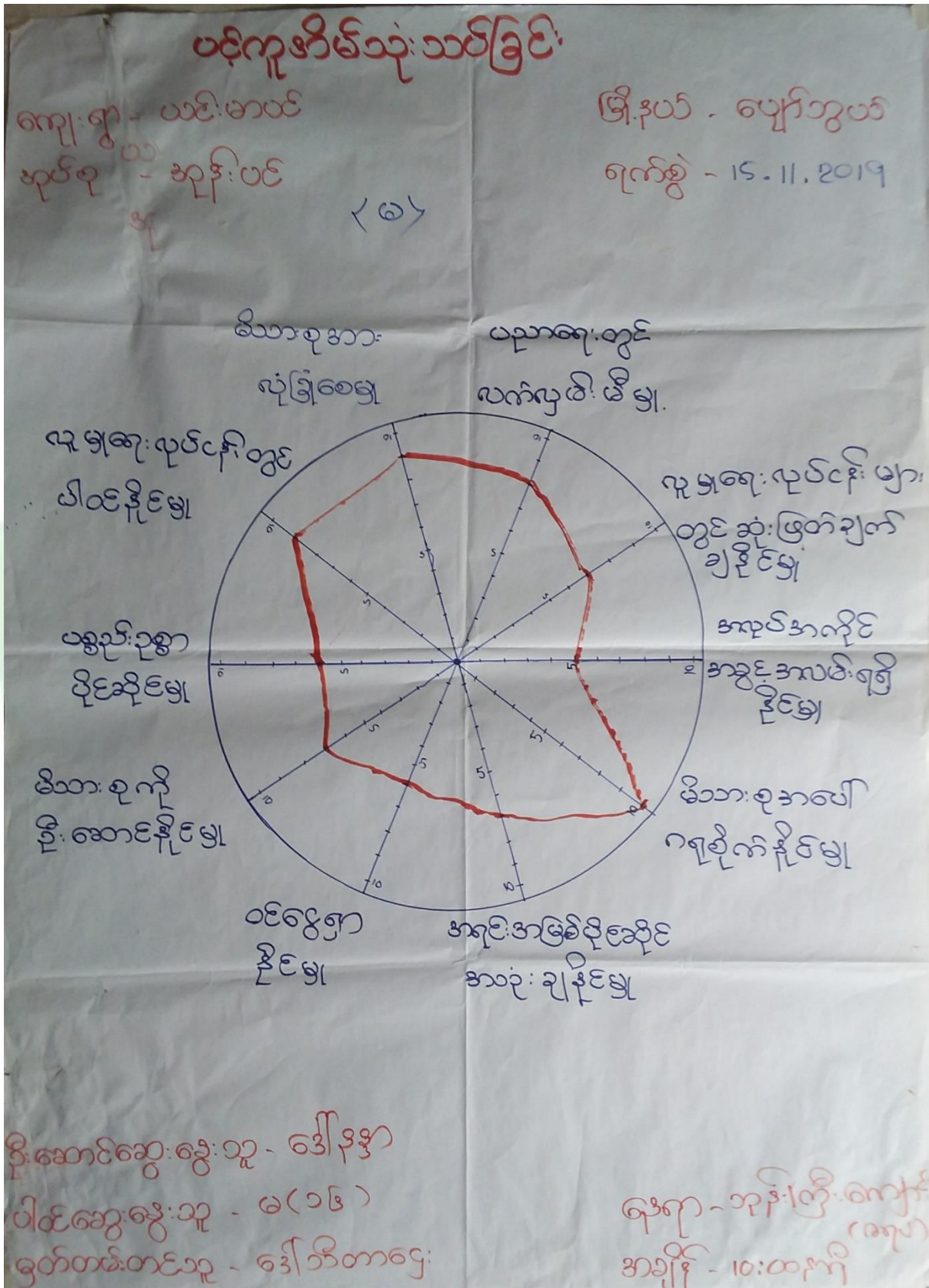



# ပင့်ကူအိမ်သုံးသတ်ခြင်း

ကျေးရွာ - ယင်းဇာထ်

အုပ်စု - အုန်းပင်

ကျား

မြို့နယ် - ဇော်ဘွယ်

ရက်စွဲ - 15. 11. 2019

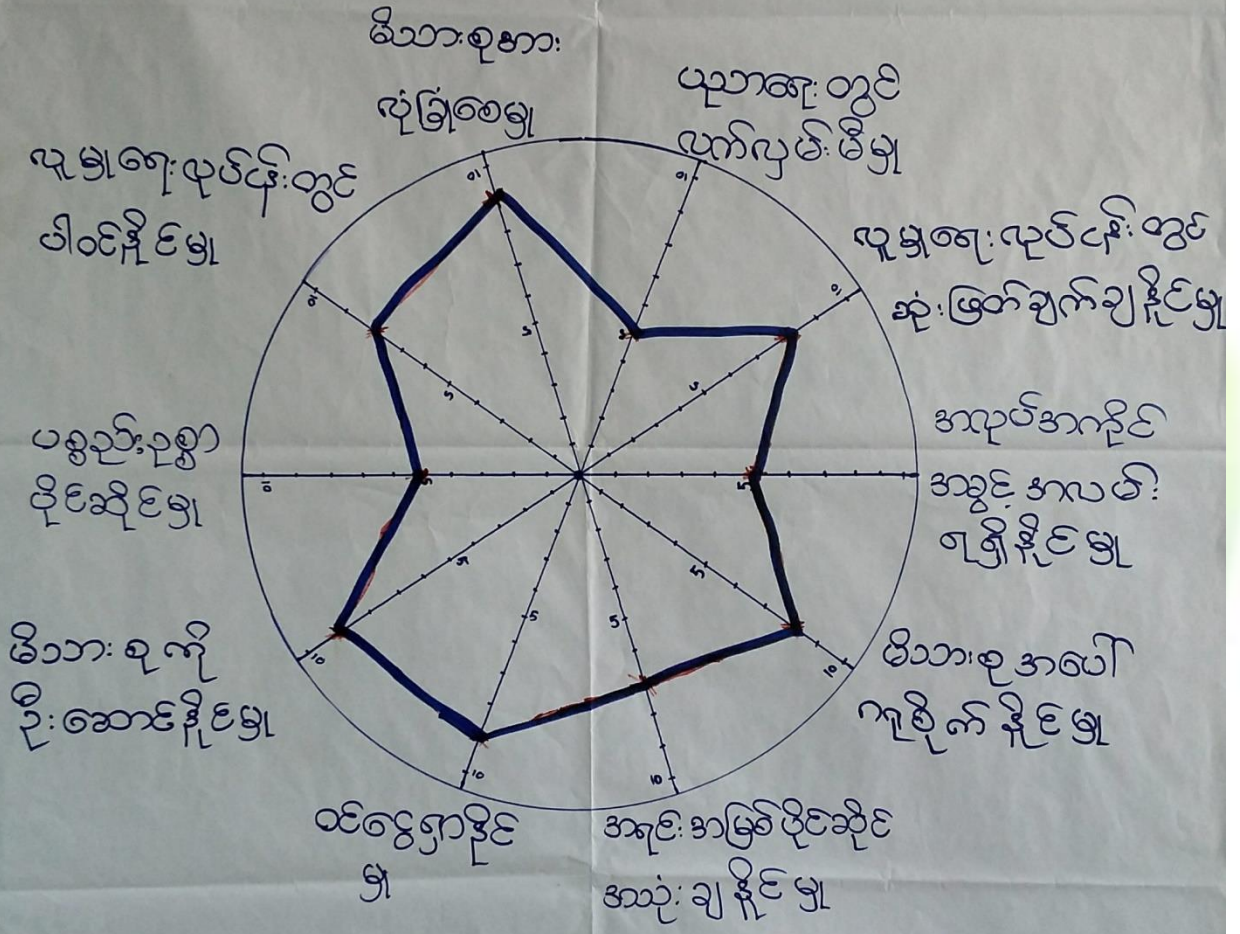

ဦးဆောင်ဆွေးနွေးသူ - ဦးလှလေး

ပါဝင်ဆွေးနွေးသူ - ကျား (၁၃)

မှတ်တမ်းတင်သူ - ဦးစာထွန်းစော

နေရာ - ဘုန်းကြီးကျောင်း (ကျပ်)  
အချိန် - 10:00 နာရီ





# ပင်ကူအိမ်သုံးသတ်ခြင်း

ကျေးရွာ - ယင်းဇာထင်

အုပ်စု - အုန်းပင်

ကျား

မြို့နယ် - ဇော်ဘွယ်

ရက်စွဲ - 15.11.2019

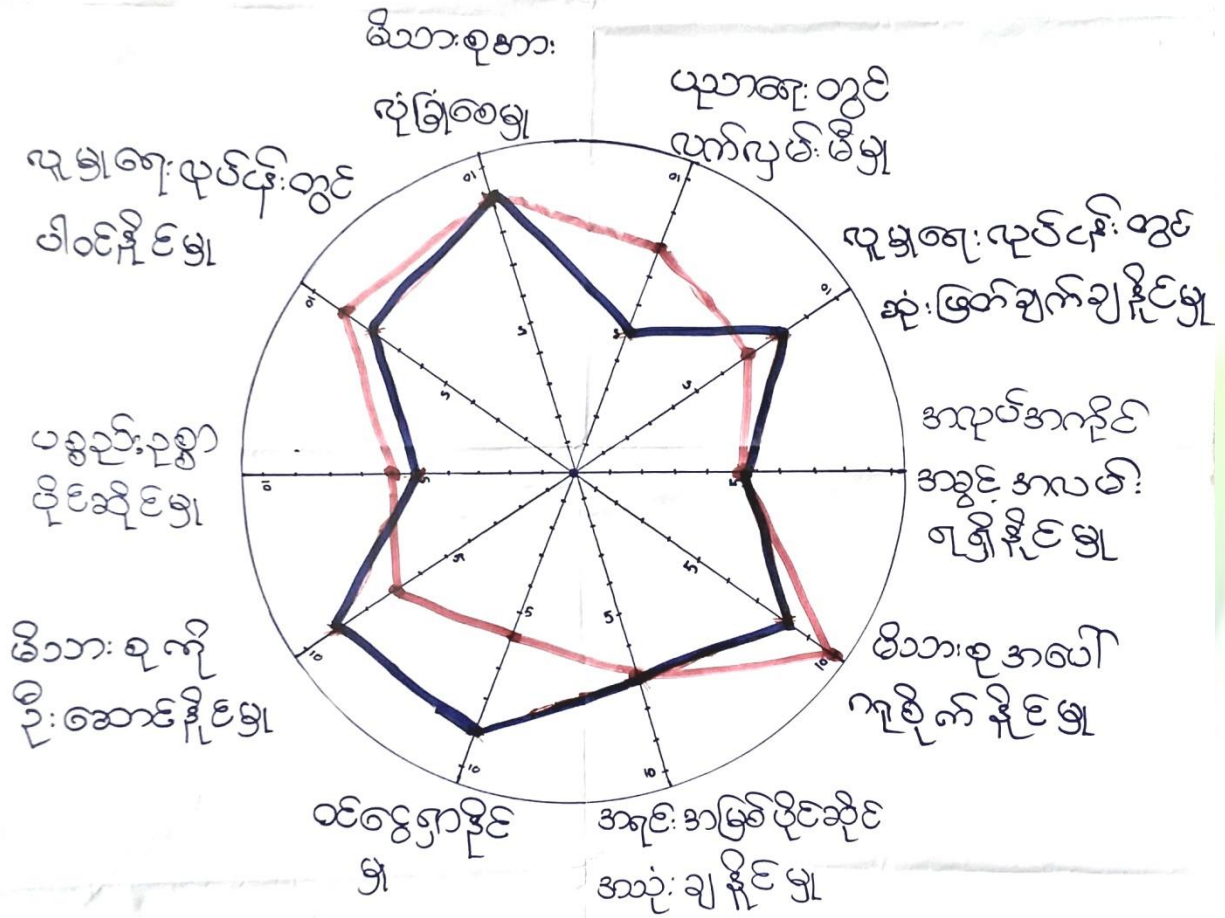

ဒီဆောင်ရွက်မှု - ဦးလှလေး

ပါဝင်ဆွေးနွေးသူ - ကျား (၁၃)

မှတ်တမ်းတင်သူ - ဒီဇာထွန်းစော

နေရာ - ဘုန်းကြီးကျောင်း (ဇော်ဘွယ်)  
အချိန် - 10.00 နာရီ



ပင့်ကူအိမ်ကွန်ယက် သုံးသပ်ချက်။

ပင့်ကူအိမ်သုံးသပ်ခြင်း

ကျေးရွာ - ဇောင်မာပင်

အုပ်စု - ဒဂုန်ဇယ်

မြို့နယ် - ပျော်သွယ်

ရက်စွဲ - ၁၆.၁၁.၂၀၁၇

ဆွေးနွေးခြင်း နှင့် ဆန်းစစ်ခြင်း

ယင်း မာပင်ကျေးရွာတွင် အမျိုးသား ၊ အမျိုးသမီး များ တန်းတူ ညီမျှစွာ ခြံသည့်တို့မှာ မိသားစုအား လုံခြုံစေမှု ၊ အရင်း အမြစ် ဖိုင်ဆိုင် အသုံး ချနိုင်မှု နှင့် အလုပ် အကိုင်အခွင့် အလမ်း ရရှိ နိုင်မှု ခန့် ဖြစ်ပါသည်။

အမျိုးသမီး များ အားသာချက် ခြံသည့်တို့မှာ ပညာရေး တွင် လက်လှမ်း မီ မှ ၊ မိသားစု အပေါ် ကရုဏာ နိုင်မှု ၊ ယခင် ဥစ္စာ ဖိုင်ဆိုင်မှု နှင့် လူမှုရေး လုပ်ငန်းများတွင် ပါဝင် နိုင်မှုတို့ ခြံသည့် အကြောင်းမှာ အမျိုးသမီးများသည် အိမ်မှုကိစ္စ များ ဆောင်ရွက် ရင်း လုပ်ကိုင် ဆောင်ရွက်နေရာ ဆောင်ရွက်မှု ဖြစ်ပါသည်။ ထို့အပြင် မိသားစု ချစ်ခင်အောင် နိုင်မှု ၊ စေတနာ ရှာနိုင်မှု ၊ လူမှုရေး လုပ်ငန်းများတွင် ဆုံးဖြတ်ချက် ချနိုင်မှုတို့တွင် သာ အားသာချက် ခြံသည့် ကို တွေ့ရ သည်။





# ၆.၇။ ပြဿနာသစ်ပင် (Problem Tree)

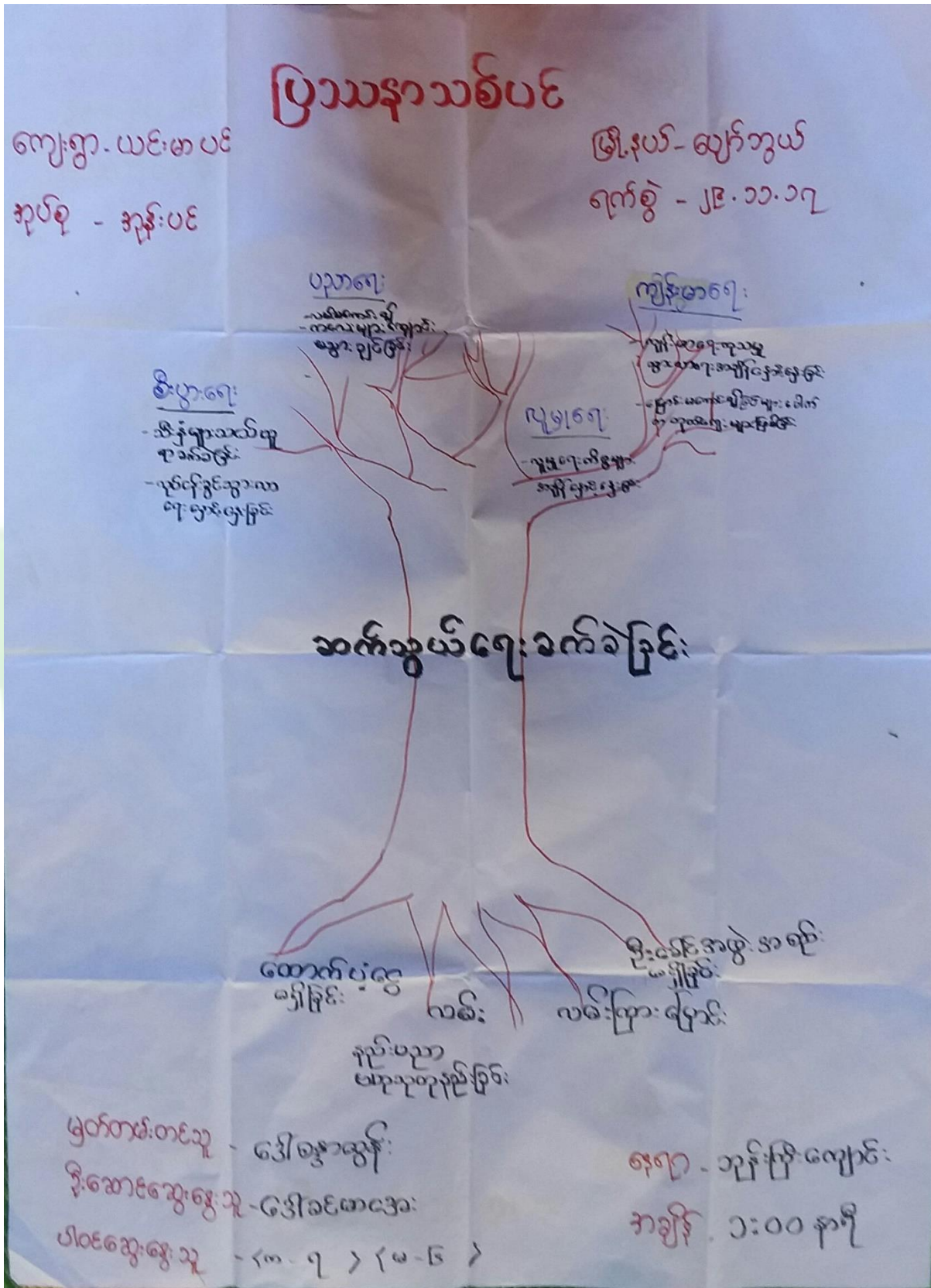





ပြဿနာသစ်ပင်

ဆွေးနွေး ဖြစ်ပွားဆန်းစစ်ခြင်း

ကျေးဇူး - ယင်းမာပင်  
အုပ်စု - အုန်းပင်

ပြိုင်ပွဲ - ပျော်စွယ်  
ရက်စွဲ - ၂၉.၁၁.၂၀၀၇

- \* ယင်းမာပင်ကျေးဇူး၏ အဓိက ပြဿနာမှာ သွားလာရေး အဆင်မပြေ ဖြစ်ပါသည်။
- \* သွားလာရေး အဆင်မပြေသည် အတွက် ကလေးများ ကျောင်း သွား ဖူးရာတွင် အချိန် ဖြောင့်ဖြောင့် ဖြစ်ပြီး၊ သီးနှံများ သယ်ယူရာတွင် ခက်ခဲခြင်း၊ လုပ်ငန်းခွင် သွားလာရေး အချိန် ဖြောင့်ဖြောင့် ဖြစ်ပြီး၊ လူမှုရေး ကိစ္စ များမလုပ်ဆောင် နိုင်ခြင်း၊ ကျန်းမာရေး ကုသမှု သွားလာရေး အချိန် ဖြောင့်ဖြောင့် ဖြစ်ပြီး ဖြစ်ပွားခြင်း၊ ကားများ ထိရှိမရ ရှိ စီးပွားရေး၊ ပညာရေး သာမက လူမှုရေး ကိစ္စများပါ အစစ်အကုန် ဖြောင့်ဖြောင့် ဖြစ်ပါသည်။
- \* သွားလာရေး ခက်ခဲ ရခြင်း အကြောင်းရင်းမှာ ရွာတွင်းလမ်း များ မကောင်းခြင်း၊ မိုးရာသီတွင် ခွက် များ ထပ်နေခြင်း၊ လမ်းလေး ဝေးကြောင်း များ မကောင်းရှိ ရှိစေရုံသာ မကောင်းသောကြောင့် လမ်းများ မျက်စိ ဖြင်း၊ လမ်း ဖြစ်ရန် ရန်ပုံ ဖြစ်မှု ဖြစ်ခြင်းတို့ကြောင့် ဖြစ်ပါ သည်။
- \* ထို့ကြောင့် ပထမ ဖွဲ့စည်းပုံတွင် ရွာစုလမ်း ဖြစ်ရေး အား ပြုလုပ်ခဲ့ ဖြီး ဥပဒေ ဖွဲ့စည်းပုံတွင် ရွာတွင်းလမ်း ပြုပြင် ဖြစ်လုပ်ငန်း လုပ် ဆောင်ရန် ဝေးချယ်ထားပါသည်။





၆.၈။ ကျေးရွာ၏ မျော်မှန်းချက် (၄)နှစ်စာ ကျေးရွာဖွံ့ဖြိုးရေးအစီအစဉ်

ယင်းမာယင်လျော့ရွာ	အချိုးသားများ		ဆုံးပင်ဆုပိစု
အခက်အခဲအတားအဆီးများ	အချိုးပေးသောများ	အချိုးပေးသောများ	အချိုးပေးသောများ
<ul style="list-style-type: none"> <li>- လျှပ်စစ်ဇီးများ လုံလောက်စွာ မရရှိသေးသောကြောင့် အဆင်မပြေခြင်း၊</li> <li>- ကျေးရွာ၏ ကျွန်ုပ်တို့လက်လက်စားမကောင်းသောကြောင့် သီးနှံထွက်ကုန်များ သယ်ယူရာတွင် ခက်ခဲခြင်း၊</li> <li>- ရွာလယ်လမ်းမတော့ ဧည့်သည်စင်္ကြံဖြတ်ခြင်း၊ မြေအောက်ရေများ ပျက်စီးခြင်း၊</li> <li>- မသန်စွမ်းစွမ်းထို အထွက် အလုပ်အကိုင် မရှိ၍ အားလုံးပျက်စီးခြင်း၊</li> </ul>	<ul style="list-style-type: none"> <li>- တစ်ရွာလုံး လျှပ်စစ်ဇီး လုံလောက်စွာ ရရှိပြီး အဆင်မပြေစွာ အခဲအကျိပ်များ ဖြေရှင်းပေးရန်</li> <li>- ရွာအတွင်း ကျွန်ုပ်တို့လက်လက်စားမကောင်းသောကြောင့် သီးနှံထွက်ကုန်များ သယ်ယူရာတွင် အဆင်မပြေလာအောင် ရန်</li> <li>- ရွာလယ်လမ်းမတော့ ဧည့်သည်စင်္ကြံဖြတ်ခြင်း၊ မြေအောက်ရေများ ပျက်စီးခြင်း၊ မသန်စွမ်းစွမ်းထို အထွက် အလုပ်အကိုင် မရှိ၍ အားလုံးပျက်စီးခြင်း၊</li> </ul>	<ul style="list-style-type: none"> <li>- လျှပ်စစ်ဇီးထိုးထိုး ချိုးချိုးထိုးထိုးထိုး ( အင်ဂျင်နီယာ )</li> <li>- ကျွန်ုပ်တို့လက်လက်စားမကောင်းသောကြောင့် သီးနှံထွက်ကုန်များ သယ်ယူရာတွင် အဆင်မပြေလာအောင် ရန်</li> <li>- ဧည့်သည်စင်္ကြံဖြတ်ခြင်း၊ မြေအောက်ရေများ ပျက်စီးခြင်း၊ မသန်စွမ်းစွမ်းထို အထွက် အလုပ်အကိုင် မရှိ၍ အားလုံးပျက်စီးခြင်း၊</li> </ul>	<ul style="list-style-type: none"> <li>- လျှပ်စစ်ဇီးထိုးထိုး ချိုးချိုးထိုးထိုးထိုး ( အင်ဂျင်နီယာ )</li> <li>- ကျွန်ုပ်တို့လက်လက်စားမကောင်းသောကြောင့် သီးနှံထွက်ကုန်များ သယ်ယူရာတွင် အဆင်မပြေလာအောင် ရန်</li> <li>- ဧည့်သည်စင်္ကြံဖြတ်ခြင်း၊ မြေအောက်ရေများ ပျက်စီးခြင်း၊ မသန်စွမ်းစွမ်းထို အထွက် အလုပ်အကိုင် မရှိ၍ အားလုံးပျက်စီးခြင်း၊</li> </ul>





ယင်း မာယ်ကျေး ရွာ	အမျိုးသမီး များ	ကျား၊ ဝမ်းကွဲများ
<p>အဆက်အခံ အထားအခါး များ</p> <p>- ကျေးရွာတွင် တစ်ရွာလုံး ယျှပ်စစ်ဖိုလုံလောက်မှု မရှိသောကြောင့် ခက်ခဲခြင်း</p> <p>- ကျေးရွာ၏ အပြင် လျှပ်ထုတ်လမ်းကောင်း မှန်ခြင်း မရှိသောကြောင့် သီးနှံများ သယံဇာတများ စုဆောင်း မပြုနိုင်ခြင်း</p> <p>- လမ်း၊ တာဝန်၊ ရေသွားဖြောင်း မရှိဘဲ မရှိဘဲ နေထိုင်ခြင်း၊ လမ်းမပြည့်စုံခြင်း</p>	<p>ကျေးရွာလုံး ယျှပ်စစ်ဖိုလုံလောက်မှု မရှိခြင်း၊ အဆင်ပြေစွာ သုံးစွဲလာခြင်း မရှိခြင်း</p> <p>- ကျေးရွာအတွင်း များသောအားဖြင့် လမ်း၊ ကောင်း မှန်ခြင်း မရှိဘဲ အဆင်မပြေခြင်းဖြစ်သောကြောင့်</p> <p>- ရွာ၏လမ်း၊ တာဝန်၊ ရေသွားဖြောင်း မရှိခြင်း၊ လမ်းမပြည့်စုံခြင်း၊ များသောအားဖြင့် မြေပြင်ခြင်း မရှိခြင်း</p>	<p>ကျေးရွာလုံး ယျှပ်စစ်ဖိုလုံလောက်မှု မရှိခြင်း၊ အဆင်ပြေစွာ သုံးစွဲလာခြင်း မရှိခြင်း</p> <p>- ကျေးရွာ၏ အပြင် လျှပ်ထုတ်လမ်းကောင်း မှန်ခြင်း မရှိသောကြောင့် သီးနှံများ သယံဇာတများ စုဆောင်း မပြုနိုင်ခြင်း</p> <p>- လမ်း၊ တာဝန်၊ ရေသွားဖြောင်း မရှိဘဲ နေထိုင်ခြင်း၊ လမ်းမပြည့်စုံခြင်း</p> <p>- ကျေးရွာ၏ အပြင် လျှပ်ထုတ်လမ်းကောင်း မှန်ခြင်း မရှိသောကြောင့် သီးနှံများ သယံဇာတများ စုဆောင်း မပြုနိုင်ခြင်း</p>





ကျေးဇူးပြုပြီးရေး ဦးစား ပေး လုပ်ငန်း များ

ကျေးဇူး - ယင်းမာဖ်

ဗဟိုဌာန - အုန်း ယ်

မြို့နယ် - ပျော်ဘွယ်

ရက်စွဲ - ၁၆.၁၁.၂၀၁၉

ဦးစားပေးအဆင့်

ဖွဲ့ဖြိုးရေးလုပ်ငန်း အဆိုပြုသူ

၁

လျှပ်စစ်ဖိတ်တိုးချဲ့

ကျား + ၁၂

သွယ်တန်းခြင်း (အင်ဂျင်နီယာ)

၂

ဆုတ်စီရင်ခြင်း၊ ပြုလုပ်

ကျား + ၁၂

ခြင်း

၃

ကုန်ထုတ်လမ်းပြုပြင်ခြင်း

ကျား + ၁၂

၄

မသန်ခွမ်းတို့တွက်လုပ်အကူပြု

အမျိုးသား

ရရှိရေး

၅

စက်ချုပ်သစ်တန်းရရှိရန်

အမျိုးသမီး



၇။ ကော်မတီဝင်များရွေးချယ်ခြင်းနှင့်ကျေးရွာဖွံ့ဖြိုးရေးအစီအစဉ်ဆောင်ရွက်မှုမှတ်တမ်းဓါတ်ပုံများ



ကော်မတီရွေးချယ်ရန် မဲရေတွက်နေစဉ်



စီမံကိန်းမိတ်ဆက်အစည်းအဝေး မှတ်တမ်းဓါတ်ပုံ





အမျိုးသမီးများပင့်ကူအိမ်ကွန်ယက်ရေးဆွဲနေစဉ် မှတ်တမ်းဓာတ်ပုံ



**ကော်မတီဝင်များစာရင်း**

ကျေးရွာစီမံကိန်းအထောက်အကူပြုကော်မတီ စာရင်းများ			
ကျေးရွာ- ယင်းဗာပင်			အုပ်စု- ဒဂုံနယ်
စဉ်	အမည်	ကျား/မ	ရာထူး
၁	ဦးလှလေး		စေတနာ့ဝန်ထမ်း
၂	ဒေါ်မုမုသင်း		စေတနာ့ဝန်ထမ်း
၃	ဦးအောင်ဇော်		စိထောက်ဥက္ကဋ္ဌ
၄	ဒေါ်ခင်မာအေး		စိထောက်ဥက္ကဋ္ဌ
၅	ဦးစိုးရွှေ		ဝယ်ယူရေးဆပ်ကော်မတီဥက္ကဋ္ဌ
၆	ဦးညွန့်ဝင်း		ဝယ်ယူရေးဆပ်ကော်မတီ
၇	ဒေါ်သန်းလျှိုင်		ဝယ်ယူရေးဆပ်ကော်မတီ
၈	ဦးမင်းလွင်		စောင့်ကြည့်ကြီးကြပ်ရေးဆပ်ကော်မတီဥက္ကဋ္ဌ
၉	ဒေါ်အေးသင်းခိုင်		စောင့်ကြည့်ကြီးကြပ်ရေးဆပ်ကော်မတီ
၁၀	ဒေါ်ဝင်းစွဲသိန်း		စောင့်ကြည့်ကြီးကြပ်ရေးဆပ်ကော်မတီ
၁၁	ဦးမျိုးလွင်		လည်ပတ်ထိန်းသိမ်းရေးဆပ်ကော်မတီဥက္ကဋ္ဌ
၁၂	ဒေါ်လှအေးခိုင်		လည်ပတ်ထိန်းသိမ်းရေးဆပ်ကော်မတီ
၁၃	ဒေါ်နန္ဒာ		လည်ပတ်ထိန်းသိမ်းရေးဆပ်ကော်မတီ
၁၄	ဦးဇော်မင်းထွန်း		ကျေးရွာငွေစာရင်းကိုင်
၁၅	ဦးဂုတင့်		ဝေဖန်အကြံပြုတိုင်ကြားချက်ဖြေရှင်းရေးအဖွဲ့
၁၆	ဒေါ်ခင်စန်းလွင်		ဝေဖန်အကြံပြုတိုင်ကြားချက်ဖြေရှင်းရေးအဖွဲ့
၁၇			
၁၈			
၁၉			
၂၀			
၂၁			
၂၂			
၂၃			
၂၄			
၂၅			





၈။ ကျေးရွာအခြေခံအချက်အလက်များ (ပုံစံ-၁)

①

မူ. ၇၆၁

ပုံစံ - ၈ - ၁ ကျေးရွာအခြေခံအချက်အလက်များ (Form PC 1)

လမ်းညွှန်ချက်၊ ကျေးရွာတစ်ရွာသို့ ပထမဆုံးမိတ်ဆက်ရေး သွားရောက်သောအခါ လူထုစည်းရုံးရေးမှူးသည် ကျေးရွာ ခေါင်းဆောင်များအား ကျေးရွာအချက်အလက်များကို မေတ္တာရပ်ခံ၍ တောင်းခံရသည်။ ဤအချက်အလက်များကို စီမံကိန်း မိတ်ဆက်အစည်းဝေးပတ်ိုင်မီတောင်းခံရမည်။ စီမံကိန်းမိတ်ဆက်အစည်းဝေးတွင် လူထုစည်းရုံးရေးမှူးသည် ဤအချက်အလက် များအား စစ်ဆေးပြီး မှန်ကန်အောင်ပြုလုပ်ရမည်။ ပြီးနောက်တွင် လူထုစည်းရုံးရေးမှူးမှ သတင်းအချက်အလက်ကတ်သို့ Tablets မှ တဆင့် ဖြည့်သွင်းရမည်။

ကျေးရွာခေါင်းဆောင် အမည် ဦး တိုးဝင်း	ကျေးရွာခေါင်းဆောင်၏ ဝန်းနံပါတ် ၀၉ - ၂၅၇၅၅၅၇၂၆၅	လူထုစည်းရုံးရေးမှူး၏ အမည် ဒေါ်စောအွှင်
ပြည်နယ်တိုင်းဒေသကြီး မန္တလေး ဗြူနယ် ဂျော်တွဲ ဟ်	ကျေးရွာအုပ်စု အရှိုင်းဝင်း	ကျေးရွာ ဗောင် . ဟပ်

က။ လူဦးရေ

လူမျိုးစု	အိမ်ထောင်စုအရေအတွက်	ကိုးကွယ်သည့်ဘာသာ	အိမ်ထောင်စုအရေအတွက်
လူမျိုးစု (၁) - ဗမာ	၁၅၁	ဘာသာ (၁) - ဗုဒ္ဓ	၁၅၁
လူမျိုးစု (၂) -----		ဘာသာ (၂) -----	
လူမျိုးစု (၃) -----		ဘာသာ (၃) -----	
လူမျိုးစုရော -----		ဘာသာရော -----	
အခြား			
	အရေအတွက်		
မသန်စွမ်းသူများ	၃		
သက်ကြီးရွယ်အိုများ (၆၅ နှစ် နှင့် အထက်)	၃၇		
စစ်ဘေးရှောင်			

	အမျိုးသား (အရေအတွက်)	အမျိုးသမီး (အရေအတွက်)
လူဦးရေ		
လူမျိုးစု (၁) - ဗမာ	၂၇၄	၃၂၉
လူမျိုးစု (၂) -----		
လူမျိုးစု (၃) -----		
အခြား		
အိမ်ထောင်ဦးစီး	၁၂၈	၂၃

(ခ) အခြေခံအဆောက်အအုံ အသုံးအဆောင်များ

စာသင်ကျောင်း	အမှတ် ခြံစံပါ	ကျန်းမာရေး	အမှတ် ခြံစံပါ	ဘာသာရေး အဆောက် အအုံများ	အမှတ် ခြံစံပါ



အထက်တန်းကျောင်း	<input type="checkbox"/>	စေးရဲ	<input type="checkbox"/>	ခေတီ	<input checked="" type="checkbox"/>
အလယ်တန်းကျောင်း	<input type="checkbox"/>	ကျွန်းမာရေးဌာန	<input type="checkbox"/>	ဘုန်းကြီးကျောင်း	<input checked="" type="checkbox"/>
မူလတန်းကျောင်း	<input type="checkbox"/>	ကျွန်းမာရေးဌာနခွဲ	<input type="checkbox"/>	ဟိန္ဒူဘုရားကျောင်း	<input type="checkbox"/>
မူကြိုကျောင်း	<input type="checkbox"/>	စေးပေးခန်း	<input type="checkbox"/>	ခရစ်ယာန်ကျောင်း	<input type="checkbox"/>
အခြား	<input type="checkbox"/>	အခြား	<input type="checkbox"/>	တလီ	<input type="checkbox"/>
				အခြား	<input type="checkbox"/>
မှတ်ချက်		မှတ်ချက်		မှတ်ချက်	

(ဂ) ကျွမ်းကျင်သူများမှတ်တမ်း (ကျေးရွာတွင်နေထိုင်သော သို့မဟုတ် တခြားရွာမှလာရောက်သော ကျွမ်းကျင်သူများ)

(ခ) စာသင်ကျောင်း			(၂) ကျွန်းမာရေး			(၃) လက်မှုပညာရှင်		
	ရွာတွင်နေထိုင်သူ	အခြားရွာမှလာသူ		ရွာတွင်နေထိုင်သူ	အခြားရွာမှလာသူ		ရွာတွင်နေထိုင်သူ	အခြားရွာမှလာသူ
မူလတန်းပြဆရာ/မ	<input type="checkbox"/>	<input type="checkbox"/>	ဆရာဝန်	<input type="checkbox"/>	<input type="checkbox"/>	လက်သမား	<input checked="" type="checkbox"/>	<input checked="" type="checkbox"/>
အထက်တန်းပြဆရာ/မ	<input type="checkbox"/>	<input type="checkbox"/>	လက်ထောက်ကျွန်းမာရေးမှူး	<input type="checkbox"/>	<input type="checkbox"/>	ပန်းရံ	<input checked="" type="checkbox"/>	<input checked="" type="checkbox"/>
အလယ်တန်းပြဆရာ/မ	<input type="checkbox"/>	<input type="checkbox"/>	အမျိုးသမီးကျွန်းမာရေးဆရာမ	<input type="checkbox"/>	<input type="checkbox"/>	လွှပ်စက်ကျွမ်းကျင်သမား	<input type="checkbox"/>	<input type="checkbox"/>
မူကြိုဆရာ/မ	<input type="checkbox"/>	<input type="checkbox"/>	သားဖွားဆရာမ	<input type="checkbox"/>	<input checked="" type="checkbox"/>	ရေရိုက်သူယ်သူ	<input type="checkbox"/>	<input type="checkbox"/>
အခြား	<input type="checkbox"/>	<input type="checkbox"/>	ပြည်သူ့ကျွန်းမာရေးလုပ်သား	<input checked="" type="checkbox"/>	<input type="checkbox"/>	စက်ပြင်ဆရာ	<input checked="" type="checkbox"/>	<input checked="" type="checkbox"/>
မှတ်ချက်			မှတ်ချက်			မှတ်ချက်		

(ဃ) ကျေးရွာသို့ ရောက်ရှိနိုင်သည့် လမ်းအခြေအနေ / ကျေးရွာတစ်ရွာသည် ၎င်း၏ ကျေးရွာအုပ်စုနှင့် ဆက်သွယ်ထားသော လမ်းအခြေအနေ (အောက်ဖိတ်ကို ဖြည့်ပါ)

ကျောက်ကြမ်းလမ်း      ကတ္တရာလမ်း      ကွန်ကရစ်လမ်း      မော်တော်ဆိုင်ကယ်လမ်း  
 ကျောက်စင်းလမ်း      မြေသားလမ်း      လူသွားလမ်း      အခြား \_\_\_\_\_

(င) ကျေးရွာခွဲခြားမှုစီမံချက်

- (၁) လူထုတော်ပြုစီမံကိန်းမစတင်မီ ဤကျေးရွာတွင်ကျေးရွာခွဲခြားမှုစီမံချက်ရှိခဲ့ပါသလား? ပိုင်မိ
- (၂) ရှိခဲ့ပါလျှင် ဤစီမံချက်ကို မည်သည့် ခုနှစ်တွင်ပြင်ဆင်ခဲ့ပါသနည်း? ရှိပါသည်/မရှိ/မသိမိ
- (၃) ဤစီမံချက်ကို မြို့နယ်အတည်ပြုခဲ့ပါသလား? နှစ်-----/မသိမိ  
ပြုခဲ့ပါသည်/မပြုခဲ့ပါ /မသိမိ

(စ) ခရီးအကွာအဝေး

- (၁) ဤကျေးရွာ၏တော်မှ ၎င်းကျေးရွာအုပ်စု၏တော်အထိ ခရီးခရီးမိုင်ပယ်ကွာဝေးသနည်း? မိုင် ၃.၅ မိုင်
- (၂) ဤကျေးရွာမှ ၎င်းကျေးရွာအုပ်စု၏တော်အထိ သွားလာရတွင်ကြာမြင့်သည့်အချိန်

ခြောက်သွေ့ရာသီတွင်ကြာချိန်- ၅ မိနစ်ခွဲ ထော်လာဂီ/မော်တော်ဆိုင်ကယ်/မြေလျင်/လား/မော်တော်တုတ်/အခြား \_\_\_\_\_

မိုးရာသီတွင်ကြာချိန်- ၁၅ မိနစ်ခွဲ ထော်လာဂီ/မော်တော်ဆိုင်ကယ်/မြေလျင်/လား/မော်တော်တုတ်/အခြား \_\_\_\_\_





(ဆ) ပတ်ဝန်းကျင်ဆိုင်ရာ သဘာဝဘေးအန္တရာယ်

ဤကျေးရွာတွင် ရေကြီးခြင်းကဲ့သို့ သဘာဝဘေးအန္တရာယ်ကျရောက်ဖွဲ့ခြင်း ရှိပါသလား။

မရှိပါ  ရှိပါသည် ရှိလျှင်ဖော်ပြပါ .....

(ဇ) ကျေးရွာတွင် ဖွဲ့စည်းထားသော အဖွဲ့အစည်းများ

လူထုဝဟိုပြုစီမံကိန်းမတိုင်မီ ဤကျေးရွာတွင် ကျေးရွာဖွံ့ဖြိုးရေးအတွက် အစိုးရ (သို့) ရွာသားများကိုယ်တိုင်(သို့) စီမံကိန်းတစ်ခုခုမှ ဖွဲ့စည်းထားသည့် အဖွဲ့အစည်းများရှိပါသလား။

(၁) ----- လမ်း-ကော်(၁၁၆) -----

(၂) ----- ဣတု မဟာပြုစီမံကိန်းကော်မတီ ၃၁၉ -----

(ဈ) အထွေထွေအုပ်ချုပ်ရေး ဦးစီးဌာန (GAD) မှ မှတ်တမ်းတင်ထားခြင်း

ဤကျေးရွာသည် အထွေထွေအုပ်ချုပ်ရေး ဦးစီးဌာန (GAD) မှ မှတ်တမ်းတင်ထားမှု ရှိပါသလား။

မရှိပါ  ရှိပါသည်

ကျေးရွာခေါင်းဆောင်

အမည် ဦးတိုးထွန်း

လက်မှတ်  နေ့စွဲ ၂၉-၁၁-၂၀၁၇

လူထုစည်းရုံးရေးမှူး

အမည် ဒေါ်စန္ဒာစန္ဒာ

လက်မှတ်  နေ့စွဲ ၂၉-၁၁-၂၀၁၇



စတုတ္ထနှစ် စက်ဝန်း

ပုံစံ - ၈ - ၁ ကျေးရွာအခြေခံအချက်အလက်များ (Form PC 1)

<p>လမ်းညွှန်ချက်၊ ကျေးရွာတစ်ရွာသို့ ပထမဆုံးမိတ်ဆက်ရေးသွင်းရောက်သောအခါ လူထုစည်းရုံးရေးမှူးသည် ကျေးရွာခေါင်းဆောင်များအားကျေးရွာအချက်အလက်များကိုမေတ္တာ ရှိစွာတောင်းခံရမည်။ ဤအချက်အလက်များကိုစီမံကိန်းမိတ်ဆက်အစည်းဝေးပေါင်းစည်းတောင်းခံရမည်။ စီမံကိန်းမိတ်ဆက်အစည်းဝေးတွင် လူထုစည်းရုံးရေးမှူးသည် ဤအချက်အလက်များအားစစ်ဆေးပြီး မှန်ကန်အောင်ပြုလုပ်ရမည်။ ငြိမ်းနောက်တွင် လူထုစည်းရုံးရေးမှူးမှ သတင်းအချက်အလက်ထံသို့ Tablets မှ ဝေဆင့်ဖြည့်သွင်းရမည်။</p>			
ကျေးရွာခေါင်းဆောင် အမည် ဦးတိုးဝင်း	ကျေးရွာခေါင်းဆောင်၏ ဖုန်းနံပါတ် ၀၇ -	လူထုစည်းရုံးရေးမှူး၏အမည် ဒေါ်ဖီတာဌေး	
မြည်နယ်၊ တိုင်းဒေသကြီး မန္တလေး	မြို့နယ် ပျော်ဘွယ်	ကျေးရွာအုပ်စု အင်းပင်	ကျေးရွာ ယင်းမာပင်

ကား လူဦးရေ

လူမျိုးစု	အိမ်ထောင်စုအရေအတွက်	ကိုးကွယ်သည့်ဘာသာ	အိမ်ထောင်စုအရေအတွက်
လူမျိုးစု (၁) - မဃ	၁၅၆	ဘာသာ(၁) - မုဒ္ဒိ	၁၅၆
လူမျိုးစု (၂) -----		ဘာသာ(၂) -----	
လူမျိုးစု (၃) -----		ဘာသာ(၃) -----	
လူမျိုးစုရော -----		ဘာသာရော -----	
အခြား			
	အရေအတွက်		
မသန်စွမ်းသူများ	၃		
သက်ကြီးရွယ်အိုများ (၆၅ နှစ် နှင့် အထက်)	၂၇		
စစ်ဘေးရှောင်	-		





	အမျိုးသား(အရေအတွက်)	အမျိုးသမီး(အရေအတွက်)	စုစုပေါင်းအရေအတွက်
လူဦးရေ	၂၉၇	၃၆၅	၆၆၂
လူမျိုးစု (၁)-----			
လူမျိုးစု (၂)-----			
လူမျိုးစု (၃)-----			
အခြား			
အိမ်ထောင်စဉ်စီး	၁၃၀	၂၆	၁၅၆

(ခ)အခြေခံအဆောက်အအုံ အသုံးအဆောင်များ

စာသင်ကျောင်း	အမှတ် ခြံမိ	ကျန်းမာရေး	အမှတ်ပြု စင်မိ	ဘာသာရေးအဆောက် အအုံများ	အမှတ် ခြံမိ
အထက်တန်းကျောင်း	<input type="checkbox"/>	ဆေးရုံ	<input type="checkbox"/>	စေတီ	<input type="checkbox"/>
အလယ်တန်းကျောင်း	<input type="checkbox"/>	ကျန်းမာရေးဌာန	<input type="checkbox"/>	ဘုန်းကြီးကျောင်း	<input checked="" type="checkbox"/>
မူလတန်းကျောင်း	<input type="checkbox"/>	ကျန်းမာရေးဌာနခွဲ	<input type="checkbox"/>	ဟိန္ဒူဘုရားကျောင်း	<input type="checkbox"/>
မူကြိုကျောင်း	<input type="checkbox"/>	ဆေးပေးခန်း	<input type="checkbox"/>	ရေစိုက်ယာန်ကျောင်း	<input type="checkbox"/>
အခြား	<input type="checkbox"/>	အခြား	<input type="checkbox"/>	ဗလီ	<input type="checkbox"/>
				အခြား	<input type="checkbox"/>
မှတ်ချက်		မှတ်ချက်		မှတ်ချက်	



(ဂ) ကျွမ်းကျင်သူများမှတ်တမ်း (ကျေးရွာတွင်နေထိုင်သော သို့မဟုတ် တခြားရွာမှလာပေးပတ်သောကျွမ်းကျင်သူများ)

(၁) ကသင်ကျောင်း			(၂) ကျန်းမာရေး			(၃) လက်မှုညာရှင်		
	ရွာတွင်နေထိုင်သူ	အခြားရွာမှလာသူ		ရွာတွင်နေထိုင်သူ	အခြားရွာမှလာသူ		ရွာတွင်နေထိုင်သူ	အခြားရွာမှလာသူ
မူလတန်းပြဆရာ/မ	<input type="checkbox"/>	<input type="checkbox"/>	ဆေးပုဂံ	<input type="checkbox"/>	<input type="checkbox"/>	လက်သမား	<input checked="" type="checkbox"/>	<input type="checkbox"/>
အထက်တန်းပြဆရာ/မ	<input type="checkbox"/>	<input type="checkbox"/>	လက်ထောက်ကျန်းမာရေးမှူး	<input type="checkbox"/>	<input type="checkbox"/>	ပန်းရံ	<input checked="" type="checkbox"/>	<input type="checkbox"/>
အလယ်တန်းပြဆရာ/မ	<input type="checkbox"/>	<input type="checkbox"/>	အမျိုးသမီးကျန်းမာရေးဆေးပုဂံ	<input type="checkbox"/>	<input checked="" type="checkbox"/>	လျှပ်စစ်ကျွမ်းကျင်ပီးသမား	<input type="checkbox"/>	<input type="checkbox"/>
မူကြိုဆရာ/မ	<input type="checkbox"/>	<input type="checkbox"/>	သားဖွားဆရာ	<input type="checkbox"/>	<input checked="" type="checkbox"/>	ရေစိုက်သွယ်သူ	<input type="checkbox"/>	<input type="checkbox"/>
အခြား	<input type="checkbox"/>	<input type="checkbox"/>	ပြည်သူ့ကျန်းမာရေးလုပ်သား	<input type="checkbox"/>	<input type="checkbox"/>	စက်ပြင်ဆရာ	<input checked="" type="checkbox"/>	<input type="checkbox"/>
မှတ်ချက်			မှတ်ချက်			မှတ်ချက်		

(ဃ) ကျေးရွာသို့ ရောက်ရှိနိုင်သည့်လမ်းအခြေအနေ / ကျေးရွာ တစ်ရွာသည် ၎င်း၏ကျေးရွာအုပ်စုနှင့် ဆက်သွယ်ထားသောလမ်းအခြေအနေ (အောက်ပါတို့ကိုပိုင်းပါ)

ကျောက်ကြမ်းလမ်း      ကတ္တရာလမ်း      ကျွန်းကရစ်လမ်း      မော်တော်ဆိုင်ကယ်လမ်း  
 ကျောက်ခင်းလမ်း      မြေသားလမ်း      လှသွားလမ်း      အခြား \_\_\_\_\_

(င) ကျေးရွာဖွံ့ဖြိုးမှုစီမံချက်

ပိုင်း ပါ

(၁) လူထုပတ်ဝန်းကျင်ထိခိုက်မှုမရှိစေရန် ဤကျေးရွာတွင် ကျေးရွာဖွံ့ဖြိုးမှုစီမံချက်ရှိခဲ့ပါသလား?

ရှိပါသည်/မရှိပါ/မသိပါ

(၂) ရှိခဲ့ပါလျှင် ဤစီမံချက်ကို မည်သည့် ဝန်ထုပ်/ဝန်ပိုင်း/ဝန်ပိုင်းအောက်တွင် ထည့်သွင်းပါသနည်း?

နှစ်-----/မသိပါ

(၃) ဤစီမံချက်ကို ဖြည့်ဆည်းပေးမည်ဖြစ်ပါသလား?

ပြုခဲ့ပါသည်/မပြုခဲ့ပါ /မသိပါ











၆.၁။ စီမံကိန်းလုပ်ငန်း အကောင်အထည်ဖော် ရေးအပ်အစဉ် ရေးဆွဲခြင်း	၁၇.၁.၂၀၁၈	၁၇.၁.၂၀၁၈	၄၆	၃၄	၈၀	၂၀၁၈	၈၀
၆.၂။ ဝယ်ယူရေးအပ်အစဉ် ရေးဆွဲခြင်း							
၆.၃။ ဘဏ္ဍာရေးကုန်ကျမှု လျာထားအပ်အစဉ် ရေးဆွဲခြင်း							
၆.၄။ ပြင်/ထိန်းအပ်အစဉ် ရေးဆွဲခြင်း	၁၇.၁.၂၀၁၈	၁၇.၁.၂၀၁၈	၄၆	၃၄	၈၀	၂၀၁၈	၈၀
၇။ စီမံကိန်းလုပ်ငန်းခွဲ တိုးတက်မှု စောင့်ကြည့် အစည်းအဝေး							
၇.၁။ အစည်းအဝေး ပထမအကြိမ်							
၇.၂။ အစည်းအဝေး ဒုတိယအကြိမ်							
၇.၃။ အစည်းအဝေး တတိယအကြိမ်							
၈။ စီမံကိန်းလုပ်ငန်းခွဲ အပြီးသတ်စစ်ဆေးခြင်း အစည်းအဝေး							
၉။ လူထုစစ်ဆေးပွဲအစည်းအဝေး							









မှော်မှန်းခြင်း- နောင်လာမည့် (၅)နှစ် အတွင်း ကျေးရွာဖွံ့ဖြိုးရေး မှော်မှန်းလျာထားချက်များအား တင်ပြပါ။

အုပ်စုဖွဲ့ဆွေးနွေးမှုများမှ တင်ပြသော အခက်အခဲအတားအဆီးများ	
ကျေးရွာတွင် လျှပ်စစ်ဖိတ်များ ရရှိပြီး ညဇေး ညဏ်ခြုံစိတ်ချစွာ သွားလာနိုင်စေရန်	<input type="checkbox"/> ကျား <input type="checkbox"/> မ ကျား+ မ
ကျေးရွာ အဝင်မှ လမ်း များကောင်း မွှင်ပြီး အပျိုပိဏ္ဍ သွားလာနိုင်စေရန်	<input type="checkbox"/> ကျား <input type="checkbox"/> မ ကျား+ မ
လမ်း ကောင်းမြောက် များ ရရှိကောင်း မွှင်ပြီး ချော့ချောကောင်း ချ် ဖွဲ့စည်းပေးရန်	<input type="checkbox"/> ကျား <input type="checkbox"/> မ ကျား+ မ
ရွာအဝင် တံတား ကောင်း မွှင်ပြီး သယ်ယူပို့ဆောင်ခြင်း သွားလာရေး အဆင်ပြေ စေရန်	<input type="checkbox"/> ကျား <input type="checkbox"/> မ ကျား+ မ
အပျို သမီးတို့ အသက် အိမ်တွင် မှာလုပ်ငန်း ရရှိ ကာ ဝင်ငွေ များ တို့တက် မှာ ခြံလာစေရန်	<input type="checkbox"/> ကျား <input type="checkbox"/> မ <input type="checkbox"/> ကျား+ မ
မသန်စွမ်းတို့ အတွက် အလုပ် အကိုင်များ ရရှိ လာစေရန်	<input checked="" type="checkbox"/> ကျား <input type="checkbox"/> မ <input type="checkbox"/> ကျား+ မ
	<input type="checkbox"/> ကျား <input type="checkbox"/> မ <input type="checkbox"/> ကျား+ မ
	<input type="checkbox"/> ကျား <input type="checkbox"/> မ <input type="checkbox"/> ကျား+ မ
	<input type="checkbox"/> ကျား <input type="checkbox"/> မ <input type="checkbox"/> ကျား+ မ
	<input type="checkbox"/> ကျား <input type="checkbox"/> မ <input type="checkbox"/> ကျား+ မ





၈။ လူထုစီမံကိန်း၏ လာမည့် (၄)နှစ်အတွက် အကျုံးဝင်သော ဦးစားပေး ဖွံ့ဖြိုးတိုးတက်မှု လုပ်ငန်း အစီအစဉ်များအားဖော်ပြပါ။

ဦးစားပေးအဆင့်	ကျေးရွာအတွက် ဦးစားပေး ဖွံ့ဖြိုးတိုးတက်မှု လုပ်ငန်းစဉ်များ	အဆိုပြုသူ(အမျိုးသားများ/အမျိုးသမီးများ/အမျိုးသား+အမျိုးသမီး)	အခန်းကဏ္ဍ	ဦးစားပေးအဆင့်သတ်မှတ်ချက်	ခန့်မှန်းကုန်ကျစရိတ်	အကျိုးခံစားခွင့်ရှိသူခန့်မှန်းခြေအရေအတွက်		
						ကျား	မ	ပေါင်း
၁	လျှပ်စစ် မီး ဝါး ရှေး (အင်ဂျင် မီး)	ကျား + မ	စီးလင်းရေး	၁	၇၇၇၀၀၀	၂၅၅	၂၆၄	၆၄၉
၂	ရွာအသစ် တံတား ဖြူခြင်း	ကျား + မ	လမ်း၊ တံတား	၂	၅၅၀၀၀၀	၂၅၅	၂၆၄	၆၄၉
၃	ရွာ၏ ကျန်ဆုံးကုန် ဖြူခြင်း	ကျား + မ	လမ်း၊ တံတား	၃	၇၅၀၀၀၀	၂၅၅	၂၆၄	၆၄၉
၄	ရွာလယ် လမ်းစာ၊ အုတ်စီမံခြင်း ဖြူလုပ်ခြင်း	ကျား + မ	လမ်း၊ တံတား	၄	၇၅၀၀၀၀	၂၅၅	၂၆၄	၆၄၉
၅								

၉။ လူထုစီမံကိန်း၏ လာမည့် (၄) နှစ်အတွက် အကျုံးမဝင်သော ဦးစားပေး ဖွံ့ဖြိုးတိုးတက်မှု လုပ်ငန်း အစီအစဉ်များအားဖော်ပြပါ။

အဆင့်	ကျေးရွာအတွက် ဦးစားပေး ဖွံ့ဖြိုးတိုးတက်မှု လုပ်ငန်းစဉ်များ	အဆိုပြုသူ (အမျိုးသားများ/အမျိုးသမီးများ/အမျိုးသား+အမျိုးသမီး)	အခန်းကဏ္ဍ
၁	စက်ချုပ်သင်တန်း	အမျိုးသမီး	အခြား
၂	မာန်တိုက်တွင် အုတ်အုတ်	အမျိုးသား	အလုပ်အကိုင် ခွင့် ခံရခြင်း
၃			
၄			
၅			

ခေါင်းဆောင်၊ ကျေးရွာစီမံကိန်းအထောက်အကူပြုကော်မတီမှအတည်ပြုသည်။

အမည် ဒေါ်ခင်စာအေး လက်မှတ် ခင် နေ့စွဲ ၂၀၂၁.၀၆.၂၀







၁။ မျှော်မှန်းခြင်း- နောင်လာမည့် ( ၅ )နှစ် အတွင်း ကျေ ရွေးဖွံ့ဖြိုးရေး မျှော်မှန်းလျာထားချက်၊ ချားအား တင်ပြပါ။

အုပ်စုဖွဲ့စည်းရေးမှူးများမှ ဘင်ပြင်သာအခက်အခဲအတားအဆီးများ	
တရွာလုံး လျှပ်စစ်ဖိနပ်များ လုံလောက်ခွာရှိပြီး အဆင်ပြေစွာ အသုံးပြု လာနိုင်စေရန်	<input type="checkbox"/> ကျား <input type="checkbox"/> မူငှာကျား+ မ
ရွာပြင်လျှင်ထုတ်လက်ကော်စွန်လာပြီး စီးနွံ ထွက်ကျန်များ၊ သယ်ယူရာတွင် အဆင်ပြေစေရန်	<input type="checkbox"/> ကျား <input type="checkbox"/> မူငှာကျား+ မ
လမ်းဘေး ရေကြောစိဖြာ လုပ်ပြီး ကျစ်၊ ကျေ လာကောင်းပြီး လမ်း ပျက်စီးမှု၊ နည်းလာစေရန်	<input type="checkbox"/> ကျား <input type="checkbox"/> မူငှာကျား+ မ
မသန်စွမ်းသူ ယာ၊ လူကြီး၊ ကျား၊ အတွက် အသုပစ္စည်းများ ရရှိလာစေရန်	<input checked="" type="checkbox"/> ကျား <input type="checkbox"/> မ <input type="checkbox"/> ကျား+ မ
အိမ်တွင်း မှု ကုတ်ငန်း ရရှိပြီး ဘင်တုန်းများ ရ ရှိပြီး ဝင်ငွေ များ ဆိုးလာ စေရန်	<input type="checkbox"/> ကျား <input type="checkbox"/> မ <input type="checkbox"/> ကျား+ မ
	<input type="checkbox"/> ကျား <input type="checkbox"/> မ <input type="checkbox"/> ကျား+ မ
	<input type="checkbox"/> ကျား <input type="checkbox"/> မ <input type="checkbox"/> ကျား+ မ
	<input type="checkbox"/> ကျား <input type="checkbox"/> မ <input type="checkbox"/> ကျား+ မ
	<input type="checkbox"/> ကျား <input type="checkbox"/> မ <input type="checkbox"/> ကျား+ မ
	<input type="checkbox"/> ကျား <input type="checkbox"/> မ <input type="checkbox"/> ကျား+ မ



ဂ။ လူတစ်ပုံကိန်း၏ လာမည့် (၄) နှစ်အတွက် အကျိုးဝင်သော ဦးစားပေး ဖွံ့ဖြိုးတိုးတက်မှု လုပ်ငန်း အစီအစဉ်များအားဖော်ပြပါ။

အဆင့်	ကျေးရွာအတွက် ဦးစားပေး ဖွံ့ဖြိုးတိုးတက်မှု လုပ်ငန်းစဉ်များ	အဆိုပြုသူ (အမျိုးသားများ/ အမျိုးသမီးများ/ အမျိုးသား+ အမျိုးသမီး)	အခန်းကဏ္ဍ	ဦးစားပေး အဆင့်သတ်ချက်	ခန့်မှန်း ကုန်ကျစရိတ်	အကျိုးမစားခွင့်ရှိသူ နှင့် မှန်းခြေအရေအတွက်		
						ကျား	မ	ပေါင်း
၁	အင်ဂျင်နီယာတို့အား ညွှန်ကြားခြင်း	ကျား + မ	အခြေခံအဆောက်အအုံ	၁	၈၆၅၅၀	၂၉	၃၆၂	၆၅၉
၂	အခြေခံကျေးရွာအုပ်စု ဖွဲ့စည်းခြင်း	ကျား + မ		၂	၉၂၀၀၀၀	၂၉၇	၃၆၂	၆၅၉
၃	ကျေးရွာအုပ်စု ဖွဲ့စည်းခြင်း	ကျား + မ	အခြေခံအဆောက်အအုံ	၃	၈၀၀၀၀၀	၂၉၇	၃၆၂	၆၅၉
၄								
၅								

ဃ။ လူတစ်ပုံကိန်း၏ လာမည့် (၄) နှစ်အတွက် အကျိုးဝင်သော ဦးစားပေး ဖွံ့ဖြိုးတိုးတက်မှု လုပ်ငန်း အစီအစဉ်များအားဖော်ပြပါ။

အဆင့်	ကျေးရွာအတွက် ဦးစားပေး ဖွံ့ဖြိုးတိုးတက်မှု လုပ်ငန်းစဉ်များ	အဆိုပြုသူ (အမျိုးသားများ/ အမျိုးသမီးများ/ အမျိုးသား+ အမျိုးသမီး)	အခန်းကဏ္ဍ
၁	အခြေခံကျေးရွာအုပ်စု	အမျိုးသမီး	ကျေးလက်ဦးစီးဌာန
၂	အခြေခံကျေးရွာအုပ်စု	အမျိုးသား	"
၃			
၄			
၅			

ခေါင်းဆောင်၊ ကျေးရွာအုပ်စုကိန်းအထောက်အကူပြုကော်မတီမှအတည်ပြုသည်။

အမည် ဒေါ်ခင်မာအေး လက်မှတ် ဒ် နေ့စွဲ ၁၅.၁၁.၂၀၁၉





၁၁။ အစည်းအဝေး မှတ်တမ်းများ



ကျေးရွာအစည်းအဝေးမှတ်တမ်း

အစည်းအဝေးပြုလုပ်သည့်နေရာ ။ ။ ဟိုက်ကြီးကျောင်း ( ဇရပ် )

ကျေးရွာ ။ ။ ယင်းမာပင်

ကျေးရွာအုပ်စု ။ ။ အုန်းပင်

အချိန် ။ ။ ၈:၄၅ မိနစ်

အစည်းအဝေးအမည် ။ ။ ပထမအကြိမ်အစည်းအဝေး

တက်ရောက်သူဦးရေ ကျား ( ၄၀ )၊ မ ( ၄၅ ) စုစုပေါင်း ( ၈၅ )

အစည်းအဝေးတွင်ဆွေးနွေးသည့်အကြောင်းအရာ

- ၁။ ရွာခွဲခေါင်းစောင် မှ အဖွဲ့ မှုစကား ပြောကြားခြင်း.....
- ၂။ စည်းရုံးရေးမှူး များမှ မိတ်ဆက်ခြင်း.....
- ၃။ လူထုဗဟိုပြု စီမံကိန်း အင်အားစနစ်..... ရှင်းလင်းခြင်း.....
- ၄။ လူထုဗဟိုပြု စီမံကိန်း အင်အား..... ရှင်းလင်းခြင်း.....
- ၅။ အဖွဲ့အစည်း ခွဲခြားမှု..... ရှင်းလင်းခြင်း.....
- ၆။ လူမှုဆက်ဆံရေး PRA များ ဆွေးနွေးခြင်း.....
- ၇။ .....
- ၈။ .....
- ၉။ .....
- ၁၀။ .....



ဆွေးနွေးချက်များ (ပြောသည့်အကြောင်းအရာကိုတွဲမှတ်တမ်းတင်ရန်)

ယာဇဉ်၊ ရွာ ကျေးရွာ ရွာနဲ့ခေါင်းဆောင် မှ အပွင့်မြှာကေး ဖြောကြားရာတွင် ရွာလူထုမှ အစုအဝေး ကို ဖြည့်စီအောင် တက်ရောက်ပေးထားကြောင်း ကျေးဇူးတင်ကြောင်းနှင့် အစုအဝေး ဖြီးသည့်အထိ ရေကြို ဖြောကြား ပေးပါသည်။ ဆက်လက်၍ စုစည်းရုံး ရေးမှု၊ ဝါးမှ ဖိတ်ဆက် စကေး ဖြောကြား ကာ လူထုဆိုင်ရုံး ရေးမှု မှ လူထုဖော်ပြခြင်းစီစဉ်ပြီး ဖိတ်ဆက်တွင် ပါဝင်သော အချက် (၁၅) ချက် တွင် ပါဝင်သည်များကို အသေးစိတ် စွမ်းပြပြီး ရုံပုံငွေ ရရှိ ပုံကို လည်း ကျေးရွာ လူထု သိရှိစေရန် အတွက် စွမ်းလင်း ဖြောကြား ပေးပါသည်။ ဆက်လက်၍ လူထုဖော်ပြခြင်းစီစဉ်ပြီး စက်ဝိုင်း ဝင် အပိုင်၊ (၆) ခိုင်၊ နှင့် အဆင့် ၁၄ ) ဆင့် ၅ ပြီး အဆင့် ဆင့် လုပ်ဆောင်ရပြီး ၊ ချက်လုပ်ပြီး လုပ်ဆောင်ခွင့် နှင့် ပါကြောင်း ဖြောကြား ပေးပါသည်။ ရုံပုံငွေ ရရှိမှုမှာ အပိုင် အပိုင် အနေဖြင့် လျှော့ကျ (၃၀၀၀ မှ ၅၀၀၀) တွင် ပါသောကြောင့် ဝါး ၅၅၀၀၀၀၀ ရရှိပါကြောင်း ဖြောကြား ပေးပါသည်။ ဆက်လက်၍ ကျေးရွာလူထု အားလုံး ပါဝင်သော လူမှုဆိုင်ရုံးစစ်ချက် များ ( PRA ) ကို ကျေးရွာလူထု အမျိုးသား ၊ အမျိုးသမီး များကို စုပေါင်း၍ ဖြစ်စေ ၊ အပိုင် နဲ့၍ ဖြစ်စေ စေ့ ၊ နွေ ၊ ဆန်ပါသည်။ ထို့နောက် လူထု စုစည်းရုံး ရေး မှု မှ အစုအဝေး ဝင် အဖွဲ့ချုပ် ဖြောကြား ကာ အစုအဝေး ရုပ် နားပါသည်။





ဆုံးဖြတ်ချက်များ

၁။ .....ရိပ်ဖြူ ဂျီ.ပျူ၊ ဦးကျော်ကို ကျေးရွာအုပ်စု အားလုံး.....

.....အိမ်အိမ်အိမ်.....

၂။ .....ကျေးရွာ အချက်အလက်များ၊ အား၊ အမျိုးသား၊ အမျိုးသမီး.....

.....များ၊ အုပ်စုဖွဲ့ ဆွေးနွေး ဖော်ထုတ်ခဲ့သည်။.....

၃။ .....

.....

၄။ .....

.....

၅။ .....

.....

မှတ်တမ်းတင်သူ *Pudakhtay*

အမည် ဇော်ဝိစိတာဌ၊  
ရာထူး ဂူထုစုစုစု၊ ရုံး၊ ရေး၊ ဖွဲ့၊  
ရက်စွဲ 15.11.2019

အတည်ပြုသူ *ဒ်*

အမည် ဇော်ဝိစိတာဌ၊  
ရာထူး ဒါရိုက်တာချုပ်  
ရက်စွဲ 15.11.2019



ကျေးရွာအစည်းအဝေးမှတ်တမ်း

အစည်းအဝေးပြုလုပ်သည့်နေရာ ။ ။ ဘုန်းကြီးကျောင်း ( ဇရပ် )  
 ကျေးရွာ ။ ။ ဗင်းမာပင်  
 ကျေးရွာအုပ်စု ။ ။ ဒဂုန်းပင်  
 အချိန် ။ ။ ၂၃:၃၀ မိနစ်  
 အစည်းအဝေးအမည် ။ ။ ဒုတိယအကြိမ်အစည်းအဝေး  
 တက်ရောက်သူဦးရေ ကျား ( ၄၀ )၊ မ ( ၄၅ ) စုစုပေါင်း ( ၈၅ )

အစည်းအဝေးတွင်ဆွေးနွေးသည့်အကြောင်းအရာ

- ၁။ ကော်မတီဝင်များ ရွေးချယ် အကောင်အထည်ဖော်ခြင်း
- ၂။ ကျေးရွာလုံခြုံရေးအဖွဲ့အစည်းများ စတင်ထုတ်ဖော်ခြင်း
- ၃။ ကျေးရွာ မြို့ဖွံ့ဖြိုးရေး အဖွဲ့အစည်း စတင်ဖွဲ့စည်းခြင်း
- ၄။ ကျေးရွာစီမံခန့်ခွဲမှုအဖွဲ့အစည်း စတင်ဖွဲ့စည်းခြင်း
- ၅။ ခြင်း
- ၆။
- ၇။
- ၈။
- ၉။
- ၁၀။





ဆွေးနွေးချက်များ (ပြောသူနှင့်အကြောင်းအရာကိုတွဲနတ်တမ်းတင်ရန်)

ဇလူထုသည် ရုံး၊ ကျေးရွာနှင့် လက်ထောက်များ ပညာ၊ ဖွံ့ဖြိုးမှု၊ ဖိတ်ဆက်  
ကော၊ ဖြေကြားကာ စာချုပ်အရင်းနှီးမြှုပ်နှံမှု၊ ဆက်လက်၍ ကျေးရွာ  
စီမံခန့်ခွဲမှု၊ အဖွဲ့အစည်း၊ ဖွဲ့စည်းရာတွင် ဖောင်လဲခြင်း၊ ဖွဲ့စည်း ဆက်လက် လုပ်ဆောင်  
ဖွဲ့စည်းခြင်း၊ အတည်ပြု ဖြေကြား၊ စာကြိုပါသည်။

စေတနာ့ဝန်ထမ်း	စီမံကိန်းဥက္ကဋ္ဌ	ဝေဖန်ချက်ပြု
၁) ဦးလှဇော်	၁) ဦးအောင်အောင်	၁) ဦးရဲတင်
၂) ဒေါ်မူမူသင်း	၂) ဒေါ်ခင်မာမာ	၂) ဒေါ်ခင်ခင်လွင်
သင်ယူရေး	လုပ်ဆောင်မှုပြုလုပ်သူများ	ဆောင်ရွက်ကြီးကြပ်ရေး
၁) ဦးစိုးရွှေ	၁) ဦးမျိုးလွင်	၁) ဦးမင်းလွင်
၂) ဦးညွှန်ဝင်း	၂) ဒေါ်လှအေးခိုင်	၂) ဒေါ်ခင်ခင်ခင်
၃) ဒေါ်သန်းလှိုင်	၃) ဒေါ်နုနု	၃) ဒေါ်အေးသင်းခိုင်

ဇွန်လအတွက်  
၁) ဦးအောင်အောင်၏ တိုးမြှင့်ကြပါသည်။ ဆက်လက်၍ ကျေးရွာ၏ လိုအပ်ချက်  
အာဏာအခံများကို ဖော်ထုတ်ဆွေးနွေးပါသည်။ ထို့နောက် ကျေးရွာဖွံ့ဖြိုးရေး အစီအစဉ်  
ရေးဆွဲရာတွင် ၁) လျှပ်စစ်ဖိလင်း၊ ရေလုပ်ငန်း (အင်ဂျင်) ၂) တံတားတည်ဆောက်ခြင်း၊  
၃) ကုန်ထုတ်လမ်းပြုပြင်ခြင်းနှင့် ၄) ရွာလယ်လမ်းအား အသစ်ဖန်တီးခြင်း ပြုပြင်ခြင်းတို့  
ဖြစ်ပါသည်။ ဆက်လက်၍ လူထုသည် ရုံး၊ ကျေးရွာနှင့် အဖွဲ့အစည်းဖြေကြားကာ စာချုပ်  
အရင်းနှီးမြှုပ်နှံမှု ဖွဲ့စည်းခြင်းပါသည်။



ဆုံးဖြတ်ချက်များ

၁။ - အခက်အခဲ၊ ရွေးကောက်ပွဲများ၊ ဖော်ထုတ်နိုင်ခဲ့ပါသည်။

- ကျေးဇူးပြုပြီး ရေးဆွဲရာတွင် ဖြည့်စွက်ပေးပါရန်။

၂။ - ဦးစွာပေးပို့ခြင်း (ဆင်ညှိ) ကို အတည်ပြု ရွေးချယ်ခဲ့ပါသည်။

- ကျေးဇူးရှိမိမိနှင့်အတူ အဖွဲ့ အတည်ပြု ပို့ပေးပါရန်။

၃။

၄။

၅။

မှတ်တမ်းတင်သူ *Thidahtay*  
အမည် ခေါ်ဝေါ်တာရှေ့၊  
ရာထူး လူထုစည်းရုံးရေး ဗဟို  
ရက်စွဲ 15.11.2019

အတည်ပြုသူ *[Signature]*  
အမည် စိုးစိုးရွှေ  
ရာထူး ဝန်ထုပ်ဝန်ပိုး  
ရက်စွဲ 15.11.2019





၁၃။ ကဏ္ဍအလိုက် အခက်အခဲမှတ်တမ်း

ကဏ္ဍအလိုက် ဦးစားပေးလုပ်ငန်းချုပ်ပေးထားသော:

ကဏ္ဍ	ဦးစားပေးအဆင့်	လုပ်ငန်းအမျိုးအစား	အဆိုပြုသူ(အမှန်ခြစ်ရန်)		ခုနှစ်	ထောက်ပံ့မည့်အဖွဲ့အစည်း(သို့)ဌာန	မှတ်ချက်
			ကျား	မ			
အခြေခံအထောက်အပံ့ကဏ္ဍ (လမ်း/တံတား/ရေရရှိရေး/မီးလင်းရေး)	၁	လျှပ်စစ်ဓါတ်အားဖြန့်ဖြူးရေး (အရှေ့ပိုင်း)			၂၀၁၉	လူထုဗဟိုပြုစီမံကိန်း	
	၂	အုတ်စိုက်ရေး၊ ရေပေးစနစ်			၂၀၁၉	လူထုဗဟိုပြုစီမံကိန်း	
	၃	ကုန်ထုတ်ကုန်ရေး၊ ရေပေးစနစ်			၂၀၁၉	လူထုဗဟိုပြုစီမံကိန်း	
	၄						
	၅						
လူမှုစီးပွားကဏ္ဍ (ပညာရေး/ ကျန်းမာရေး နှင့် ဆိုင်ခေတ်အထောက်အပံ့များနှင့် အခြားလိုအပ်ချက်များ)	၁						
	၂						
	၃						
	၄						
	၅						
သက်မွေးဝမ်းကျောင်းကဏ္ဍ (ပိုက်လိုင်းရေး/ ဓမ္မပြုရေး နှင့် ဆိုင်ခေတ် အထောက်အပံ့များ နှင့် အခြား လိုအပ်ချက်များ)	၁						
	၂						
	၃						
	၄						
	၅						
သာသာဝေသာအဖွဲ့ရယ် လေ့ရှိရေး ကဏ္ဍ	၁						
	၂						
	၃						
	၄						
	၅						
အခြားကဏ္ဍ (ဌာနဆိုင်ရာများသို့ လွှဲပြောင်းနိုင်ခြင်း နှင့် အကောင်အထည်ဖော်ဆောင်ရွက်ပေးနိုင်ခြင်းမရှိသော လုပ်ငန်းများ)	၁	စက်ချုပ်သစ်တန်း		၂	၂၀၁၉	ကျေးလက်ဦးစီးဌာန	
	၂	မသန်စွမ်းတဲ့ ကျွန်ုပ်တို့အဖွဲ့အစည်းကို ပြန်လည်ဖွဲ့စည်းခြင်း	၂		၂၀၁၉	ကျေးလက်ဦးစီးဌာန	
	၃						
	၄						
	၅						