

ပြည်ထောင်စုသမ္မတ မြန်မာနိုင်ငံတော် အစိုးရ  
စိုက်ပျိုးရေး၊ မွေးမြူရေးနှင့် ဆည်မြောင်းဝန်ကြီးဌာန  
ကျေးလက်ဒေသဖွံ့ဖြိုးတိုးတက်ရေး ဦးစီးဌာန  
ပျော်ဘွယ်မြို့နယ်



**လူထုဗဟိုပြုစီမံကိန်း**  
**National Community Driven Development Project**  
**(NCDDP)**



**ကျေးရွာဖွံ့ဖြိုးရေးအစီအစဉ်**  
**Village Development Plan (VDP)**  
**ယင်းတော်ရွာမကျေးရွာ၊ယင်းတော်ရွာမကျေးရွာအုပ်စု**

၂၀၂၀ ခုနှစ်

ပျော်ဘွယ်မြို့



မာတိကာ

- ၁။ မြို့နယ်မြေပုံ
- ၂။ ကျေးရွာမြေပုံ(တည်နေရာ)
- ၃။ အုပ်စုတွင်ပါဝင်သောကျေးရွာများစာရင်း
- ၄။ ကျေးရွာအခြေခံအချက်အလက်များ (ကျေးရွာသမိုင်းကြောင်း)
- ၅။ လူထုပူးပေါင်းပါဝင်သော လူမှုဆန်းစစ်ခြင်းနှင့် အကဲဖြတ်ခြင်းလုပ်ငန်းစဉ်(PSA/PRA)အကျဉ်းချုပ်ဇယား
- ၆။ ကျေးရွာဖွံ့ဖြိုးရေးအစီအစဉ်အတွက်အသုံးပြုခဲ့သော PRA tools များနှင့်တစ်ခုချင်းစီအတွက် သုံးသပ် ချက်များ
- ၇။ ကော်မတီဝင်များရွေးချယ်ခြင်းနှင့်ကျေးရွာဖွံ့ဖြိုးရေးအစီအစဉ်ဆောင်ရွက်မှုမှတ်တမ်းဓါတ်ပုံများ
- ၈။ ကျေးရွာအချက်အလက် (ပုံစံ-၁)
- ၉။ စီမံကိန်းစက်ဝန်းအချိန်ဇယား (ပုံစံ-၂)
- ၁၀။ ကျေးရွာဖွံ့ဖြိုးရေးဦးစားပေးအစီအစဉ် (ပုံစံ-၃)
- ၁၁။ အစည်းအဝေးမှတ်တမ်းများ
- ၁၂။ ကဏ္ဍအလိုက်ဦးစားပေးဖွံ့ဖြိုးရေးလုပ်ငန်းစဉ်များ



၁။ ဖျော်ဘွယ်မြို့နယ် မြေပုံ

ဖျော်ဘွယ်မြို့နယ်အခြေပြမြေပုံ

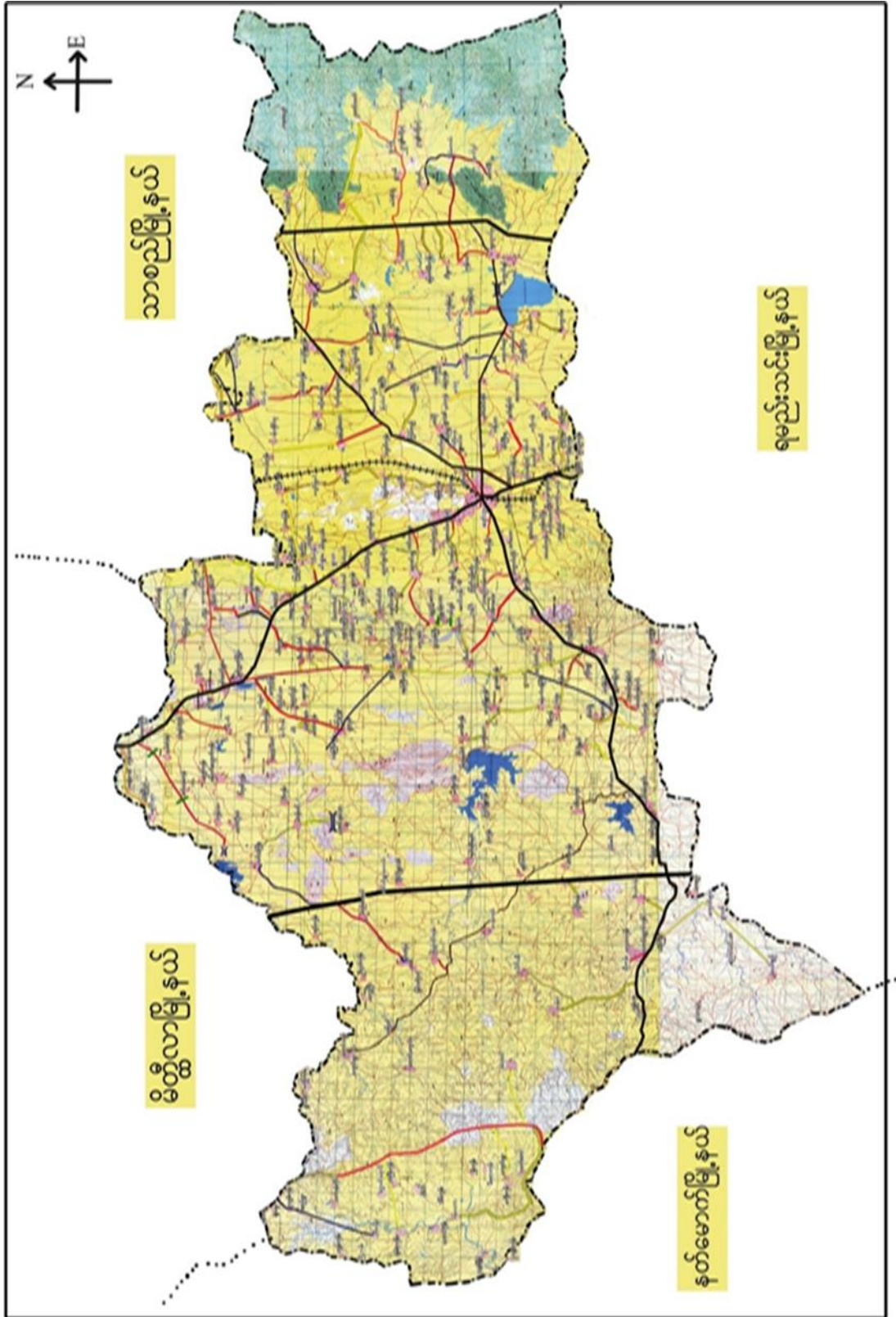





ယင်းတော်ရွာမကျေးရွာအုပ်စုမြေပုံ

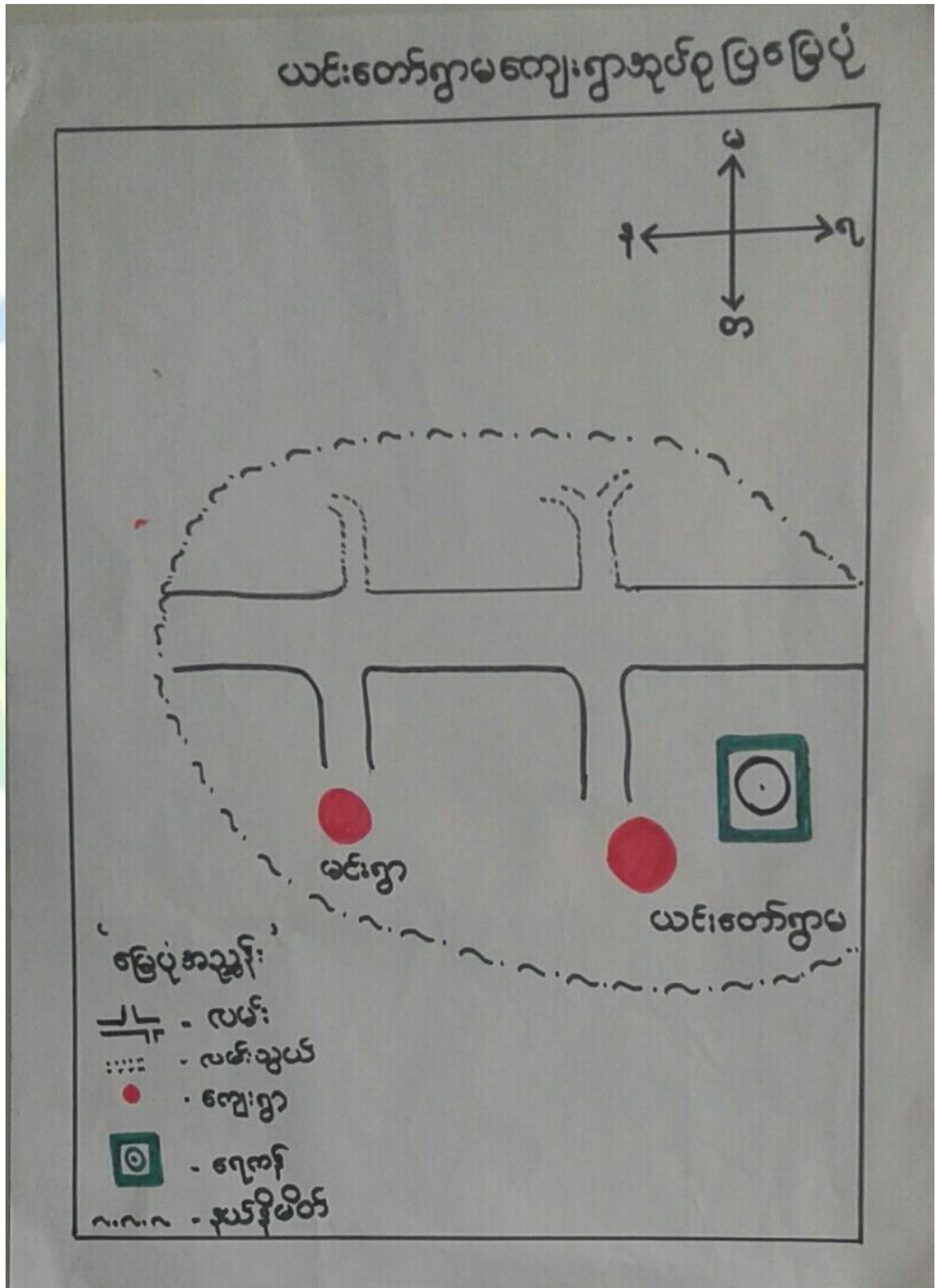





၃။ ကျေးရွာအုပ်စုတွင်ပါဝင်သော ကျေးရွာများ

၁။ ယင်းတော်ရွာမ ၂။ မင်းရွာ

၄။ ကျေးရွာ၏အခြေခံအချက်အလက်များ  
ကျေးရွာသမိုင်းအကျဉ်း

ယင်းတော်ရွာမကျေးရွာသမိုင်း

မြို့နယ်တွင်း၊ မျောက်သွယ်မြို့နယ်၊ ယင်းတော်ရွာမအုပ်စု၊ ယင်းတော်ရွာမကျေးရွာ ဖြစ်ပေါ်လာပုံမှာ မြန်မာ  
နိုင်ငံတွင် ဒုတိယမြောက် နိုင်ငံတော်ကြီး (၁၅၃၁ - ၁၇၅၂) ဖြစ်စဉ်၌ အိန္ဒိယနိုင်ငံတွင် စောက်ပြိုင်ဘုရင် မဉ္ဇူဘု  
ရင် ရှားဟ် ဂျဟန် ကွယ်လွန် ဖြီးနောက် သားတော်ဒွင်ပါးဖြစ်သော အင်္ဂုတ္တရန် ဇေးမိန် နှင့် ညီဖွဲ့ဂျိဂျာန်  
တို့စစ်ဖြစ်ကြပြီး ညီကစစ်ရှုံးသွားသည်။ ညီတော်သည် နောက်ပါး အရွှေအင်္ဂု (၃၇၀၀) နှင့် အထူးဂျိညီ  
ရင် အိန္ဒိယစစ်ရေးစစ် နိုင်ငံရေး ဦးလိခွင် ဂုဇုံသည်။ နောက်ပါး အရွှေအင်္ဂုများသည် စစ်မြေရေး ကျေးရွာများ ဖြစ်ပေါ်  
ပေါက်ပျိုးကြောင်း၊ ပညာရေး တို့တွင် ကျွမ်းကျင်သည် ဘုရင် အရွှေအင်္ဂု များဖြစ်ပါသည်။ ထိုစဉ် ဒုတိယမြောက်  
နိုင်ငံတော်၏ အင်းဝမင်းလက်ထက် စနေမင်းဆက် (၁၆၉၈ - ၁၇၁၄) အုပ်ချုပ်စဉ်ကာလဖြစ်ပါသည်။  
စနေမင်းက ဝေဠဝတီ ဂူတိုက်ကို သိမ်းပိုက်ခဲ့ပါသည်။ မင်းကြီးက ဘုရင် အရွှေအင်္ဂု အရွှေတော်ခံပညာ  
ရှင် (၃၇၀၀) အစုတစ်စုလုံးကို အင်းဝသို့ ခေါ်ယူခဲ့ပါသည်။ လုပ်ငြေ့ နှစ်မြေများ ပေး၍ အမြဲထမ်းစေခဲ့ပါ  
သည်။ စနေမင်းကြီးက (၃၇၀၀) လူအုပ်ကို ဇေကု (၁၂) ဇေကုခွဲ၍ ချထားစေခဲ့ရာတွင် ယင်းတော်  
ရွာမသည် (၁) ဇေကုပါဝင်ပါသည်။ ဂယ်ယာလုပ်ငြေ့၊ မွေဖြူရေးလုပ်ငြေ့၊ အကောင်းအဝယ်၊ ကုန်သည်  
အိမ်တော်ယာဉ်ပြုဆောင်ရေးလုပ်ငြေ့များ၊ နိုင်ငံတော်အကျိုးအကျေးအကုန်များ၊ အင်္ဂါတော်တော်၊ ရုံးဝန်ထမ်းများ  
အဖြစ်ရပ်တည်ခဲ့ရပါသည်။ အစွဲတစ်အာသာ ကို ကိုးကွယ်ကြပြီး လူမျိုးစုမှာ မွန်တိုင်းလူမျိုး  
များဖြစ်ကြပါသည်။ အိမ်ထောင်စုမှာ (၇၁၈) အိမ်ထောင်စုရှိ၍ လူဦးရေမှာ (၄၁၈၄) ဦးရှိပါသည်။



- ထိခိုက်လွယ်သော အုပ်စုများ လူဦးရေ ( သက်ကြီး၊ မြေယာမဲ့၊ မသန်စွမ်းအုပ်စုများ)

သက်ကြီး	မြေယာမဲ့	မသန်စွမ်း
၆၇	၅၇	၁၄

- ကျေးရွာတွင်းရရှိနိုင်သော ဝန်ဆောင်မှုများ (ကျန်းမာရေးဆေးခန်း၊ စာသင်ကျောင်း)

ဆေးရုံ/ဆေးခန်း	စာသင်ကျောင်း	စာကြည့်တိုက်	မူကြိုကျောင်း	ဈေး
ရှိ	ရှိ	ရှိ	မရှိ	ရှိ

- ရွာသူရွာသားများ၏ အဓိကစီးပွားရေးလုပ်ငန်း ( စိုက်ပျိုးမွေးမြူရေး၊ အခြားသီးနှံများ)

မွေးမြူရေး		စိုက်ပျိုးရေး		အခြား
ခိုင်းနွား	ကျွဲ	စပါး	ပဲ	ဆံပင်

- အဓိကရရှိနိုင်သော အရင်းအမြစ်များ

ကျောက်	သဲ	ကျောက်ဆွေး	လှင်းမြေ	အခြား
မရှိ	မရှိ	မရှိ	မရှိ	-

- ကျေးရွာနှင့်သက်ဆိုင်သော အခြားအရင်းအမြစ်များ

သောက်သုံးရေရရှိနိုင်မှု	မြေလွတ် မြေရိုင်း	ဆည်ရေသောက်ဧရိယာ	အခြား
ရှိ	မရှိ	ရှိ	-



၅။ လူထုပူးပေါင်းပါဝင်သော လူမှုဆန်းစစ်ခြင်းနှင့် အကဲဖြတ်ခြင်းလုပ်ငန်းစဉ် (PSA / PRA) အကျဉ်းချုပ်ဇယား

စဉ်	ကရိယာများ (PRA Tools)	ရက်စွဲ	ဦးတည်အုပ်စုနှင့် ရည်ရွယ်ချက်များ	တက်ရောက်သူ			အဓိက ဆွေးနွေးချက်များ
				ကျား	မ	ပေါင်း	
၁	ကျေးရွာလူမှုရေး၊ အရင်းအမြစ်ပြမြေပုံ (Social Map/ Resource Map)	၁၂.၁၂.၂၀၁၉	ရပ်မိရပ်ဖ၊ ကော်မတီဝင်များ၊ ကျေးရွာလူထုများ၊ မြေပုံအားအသုံးပြု၍ ၎င်းတို့၏ အဓိကပြဿနာများ၊ အရင်းအမြစ်များနှင့် အခြေခံအဆောက်အအုံဆောက်အုတ်များ၊	၄၀	၅၀	၉၀	ကျေးရွာလူထု၏ ထင်ရှားသောမြေနေရာ၊ အခြေခံခြံအဆောက်အအုံများ၊ တိုင်းရင်းသားနှင့် ဘာသာရေးအဖွဲ့အစည်းများ၊ မသန်စွမ်းသူရှိသည့် အိမ်ထောင်စုများ၊ အမျိုးမျိုးသမီးဦးဆောင်သည့် အိမ်ထောင်စုများ၊ လူမှုရေးဆိုင်ရာ ရာအချက်အလက်များ။ ပြဿနာများနှင့် ဖြစ်နိုင်ခြေရှိသော အဆောက်အအုံအခြေခံအဆောက်အအုံများ
၂	ဥစ္စာနေကြွယ်ဝမှုအဆင့်သတ်မှတ်ခြင်း (Wealth Ranking)	၁၂.၁၂.၂၀၁၉	ကျေးရွာအတွင်း စီးပွားရေးအခြေအနေအကွာခြားသော သာအုပ်စုများကို စိစစ်ရန် ချမ်းသာ၊ အလယ်အလတ်၊ နွမ်းပါး၊ အလွန်နွမ်းပါးအုပ်စုများ	၁၅	၁၇	၃၂	ကျေးရွာအတွင်းရှိ အိမ်ထောင်စုများအား လူမှုစီးပွားအခြေအနေအလိုက် အုပ်စုများသတ်မှတ်ပေးခြင်း
၃	ကျေးမရေးရာကဏ္ဍ # ၁ ပိုင်ဆိုင်မှုနှင့် ခွဲခြမ်းစိတ်ဖြာမှု	၁၂.၁၂.၂၀၁၉	အမျိုးသားနှင့် အမျိုးသမီးများ (အရင်းအမြစ်ပိုင်ဆိုင်အသုံးချမှု)	၄၅	၄၀	၈၅	အမျိုးသားနှင့် အမျိုးသမီးများ (အရင်းအမြစ်ပိုင်ဆိုင်အသုံးချမှု၊ မှု၊ ထိန်းချုပ်မှုအား ခွဲခြမ်းစိတ်ဖြာခြင်း)။
၄	ရာသီခွင်ပြပြက္ခဒိန် (Seasonal Calendar)	၁၂.၁၂.၂၀၁၉	ကော်မတီဝင်၊ အမျိုးသမီး၊ အမျိုးသားများ	၅၀	၄၅	၉၅	ကျေးရွာတွင် တစ်နှစ်ပတ်လုံး ကွဲပြားခြားနားစားနားသော အချိန်အလိုက် ဖြစ်ပျက်ဆောင်ရွက်ခဲ့သည့် ရာသီဥတု၊ စိုက်ပျိုးရေး၊ လယ်ယာလုပ်ငန်းများ၊ နေ့စားလုပ်ငန်းများ၊ မွေးမြူရေးလုပ်ငန်းများ၊ ဝမ်းစာဖူလုံမှု နှင့် ပွဲတော်များ





၅	ကျားမရေးရာ# ၂ ပင့်ကူအိမ် ကွန်ယက် (Spider Web)	၁၂.၁၂.၂၀၁၉	အမျိုးသားများ နှင့် အမျိုးသမီးများ	၂၀	၂၅	၄၅	ကျေးရွာအတွင်းရှိ အမျိုးသမီး များ၏ အခြေအနေကိုသိရှိစေရန် တန်းတူအခွင့်အရေး ရရှိမှု နှင့် မရရှိသည့် အကြောင်းအရင်း၊ ပညာရေးအတွက်ဆုံးဖြတ်ချ တ်ချက်ချခြင်း၊ အိမ်မှုကိစ္စဆောင်ရွက်မှု
၆	အဖွဲ့အစည်းချိတ် ဆက်ပုံ - ဗင်းပုံစံ(Venn Diagram)	၁၂.၁၂.၂၀၁၉	ကျေးရွာအုပ် ချုပ်ရေးအဖွဲ့၊ ကျေးရွာ စီ/ ထောက်အဖွဲ့	၃၀	၃၂	၆၂	ကျေးရွာတွင်းရှိ အဓိကအုပ်စုများ၊အဖွဲ့အစည်းများ ဘာညှိနေမှုကိုသိရှိရန်၊ ၎င်းအဖွဲ့အစည်းများအုပ်စုများ ဘေးဆက်စပ်နေမှု၊ပူးပေါင်းဆောင်ရွ ဆောင်ရွက်မှုအားသိရှိနိုင်ရန်၊
၇	ပြဿနာ သစ်ပင် (Problem Tree)	၂၀-၁၀-၂၀၁၈	အမျိုးသားများနှင့် အမျိုးသမီးများ	၃၀	၂၀	၅၀	ကျေးရွာဖွံ့ဖြိုးတိုးတက်မှု နောက်ကျခြင်း၏ အကြောင်းရင်း များကို သိရှိဖော်ထုတ်နိုင်ရန်
၈	ကျေးရွာ၏ မျှော်မှန်းချက် (၄)နှစ်စာ ကျေးရွာဖွံ့ဖြိုးရေးအ အစီအစဉ်	၁၂.၁၂.၂၀၁၉	အမျိုးသားအုပ်စု၊အ မျိုးသမီးအုပ်စု၊လူင ယ်အုပ်စု၊ ရပ်မိရပ်ဖအုပ်စု	၅၀	၄၅	၉၅	ကျေးရွာသားများ၏ မဲပေးရွေးချယ်ထားသည့် ဖွံ့ဖြိုးတိုးတက်ရေးလုပ်ငန်းစ းစဉ်များအား ဦးစားပေးအလိုက်သတ်မှတ်ချက်



၆။ကျေးရွာဖွံ့ဖြိုးရေးအစီအစဉ်ရေးဆွဲရာတွင် အသုံးပြုခဲ့သည့် PRS tools များနှင့် တစ်ခုချင်းစီအတွက် သုံးသပ်ချက်များ

၆.၁ ကျေးရွာ သယံဇာတပြမြေပုံ

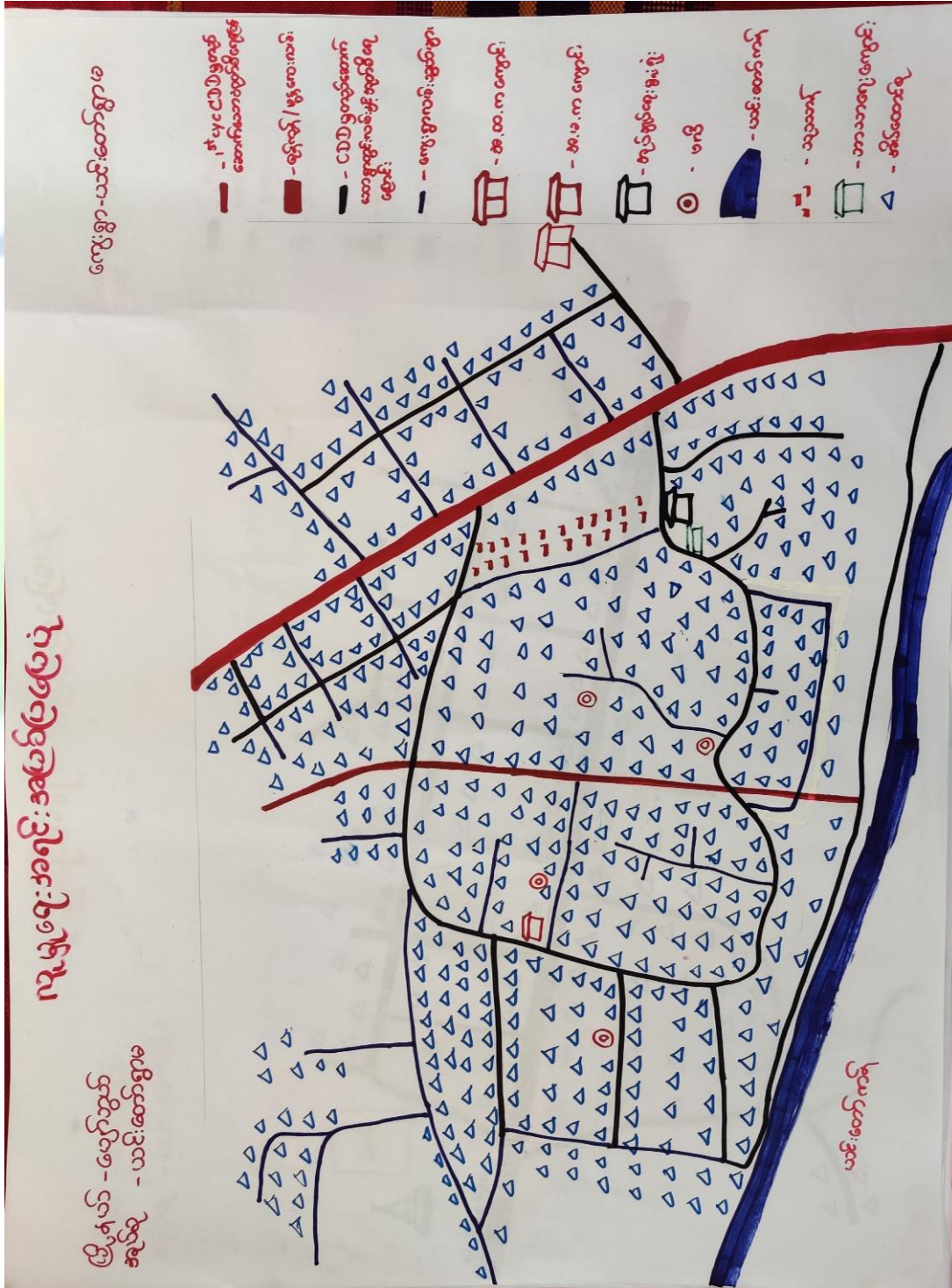



ကျေးရွာမြေပုံသုံးသပ်ချက်။

ပျဉ်းမာန်မြို့နယ်၊ ဘေးလှိုင်ကျေးရွာ၊  
 မြေပုံသုံးသပ်ချက်

ကျေးရွာ - ယင်းကျေးရွာ  
 မြေပုံ - ယင်းကျေးရွာ  
 မြေပုံအမျိုးအစား - မြေပုံအမျိုးအစား

- မြေပုံအမျိုးအစားနှင့် ယင်းကျေးရွာရှိ မြေပုံအမျိုးအစား  
 အတိုင်း မြေပုံအမျိုးအစား ဖြစ်ပေါ်ပါ။
- မြေပုံအမျိုးအစားတွင် မြေပုံအမျိုးအစား အမျိုးအစား  
 မြေပုံအမျိုးအစား အမျိုးအစား ဖြစ်ပေါ်ပါသည်။
- မြေပုံအမျိုးအစားတွင် မြေပုံအမျိုးအစားနှင့် မြေပုံအမျိုးအစား  
 မြေပုံအမျိုးအစား မြေပုံအမျိုးအစား ဖြစ်ပေါ်ပါသည်။





၆.၂ ကျေးရွာအရင်းအမြစ် ပိုင်ဆိုင်မှုသုံးသပ်ခြင်း။

ပိုင်ဆိုင်မှု သုံးသပ်ခြင်း

ကျေးရွာ ယင်းကျေးရွာ  
 ဒုတိယ ယင်းကျေးရွာ  
 ပိုင်ဆိုင်မှု ကင်းကမ်းဘေး

မြို့နယ် ပျော်သွယ်မြို့  
 ရက်စွဲ - ၂၅.၁.၂၀၁၇

အရင်းအမြစ်တိုးချုပ်မှု

အမျိုးအား	အမျိုးအစား	အမျိုးအား	အမျိုးအစား	အမျိုးအစား	အမျိုးအစား
က.	ရေတွင်း	ဆိုဇကယ်	ရေတွင်း	စက် အပ်ချုပ်စက်	ထင်း
	စက် အပ်ချုပ်စက်	မီး	ဆိုဇကယ်		မီး
	ထင်း	စက်	စက်		
			က.		

ဦးစောင့် ဖွဲ့စည်းသူ၊ ဦးဂျော့၊ ဒေါ်ခင်အိမ်၊  
 ဗဟိုစာအုပ်သူ၊ ဒေါ်ခင်ဝတ်ရည်

၁၀၆ အောင်မြင်သူ - ကျား (၃၀) - ၈ (၃၅)  
 ဦးအိမ်၊ ဒေါ်အိမ်

ကျေး - အာဂရီကော်ပိုရေးရှင်း  
 အချိန် - ၄.၃၀



ပိုင်ဆိုင်မှုသုံးသပ်ခြင်း။

ပိုင်ဆိုင်မှုသုံးသပ်ခြင်း

ကျေးရွာ - ယင်းတော်ဌာမ  
 ဒုဉ်စု - ယင်းတော်ဌာမ

မြို့နယ် - ပျော်ဘွယ်  
 ကက်စွဲ - ၂၅.၁.၁၇

ဆွေးနွေးခြင်း ၊ ဘဏ်စစ်ခြင်း

- ဂေဟစွဲနှင့် စက်ကို အပျိုးသမီးများ အသုံးပြု၍ အပျိုးသားများ ကတိန်ချုပ်ပါသည်။
- ထင်းကို အပျိုးသမီး ၊ အပျိုးသား နှစ်ဦးလုံး သုံးစွဲ၍ အပျိုးသား ၊ သမီး နှစ်ဦးလုံး ကတိန်ချုပ်ပါသည်။
- ဆိုင်ကယ်ကို အပျိုးသား ၊ အပျိုးသမီး သုံးစွဲ၍ အပျိုးသားများ ကတိန်ချုပ်ပါသည်။
- ကားကို အပျိုးသား ၊ များက သုံးစွဲ၍ အပျိုးသားများ ကတိန်ချုပ်ပါသည်။



၆.၃ ကျေးရွာ၏လူမှုစီးပွားအဆင့်သတ်မှတ်ခြင်း။ (Wealth Ranking)

ဒို့ရွာ ၈ နှစ်ကြိမ်ဝင်မြို့ အဆင့်သတ်မှတ်ခြင်း

ကျေးရွာ - ယင်းစက်ကွမ		ဖွဲ့နည်း - ပျက်ကွယ်	
လုပ်သူ - ယင်းစက်ကွမ		၇က်ခွဲ - ၂၀.၁၀.၁၈	
အမျိုးအစား	သတ်မှတ်ချက် နှင့် အခြားအချက်အလက်	အရက်အရေ	ရာခိုင်နှုန်း
ချမ်းသာ	ကား ၂ ခု၊ ကစားကစားကစားကစားကစား၊ ဘူး ၂ ခု၊ ခဲ ၂ ခု	၁၄၂	၂၀%
အလယ်ကလပ်	ပျက်ဆီးကစား၊ ဗုဒ္ဓဘုရား၊ ဘူး ၂ ခု၊ လယ်ယာ ၅ ဧက	၂၅၄	၃၈%
ငွမ်းပါး	လက်လှုပ်လက်စား၊ အိမ် ၅ ဧက၊ ထီးကုတ်၊ ဝါးကုတ်၊ ဖြေပျော်မတ်၊ ဘူး ၅ ခု	၂၉၁	၄၁%

ဒို့ရွာစားဆွေးနွေးသူ - ဒေါ်ခိုင်၊ ဒေါ်အေး၊ ဒေါ်ခင်  
 ဗွတ်တမ်းတင်သူ - ဒို့အယ်ဒီမိုကရေစီ  
 ပါဝင်ဆွေးနွေးသူ - ကျား ၂၅၇ ဝောက်၊ မ ၂၅၇ ဝောက်

ကျေးရွာ - ကျေးရွာ၊  
 အချိန် - ၄.၃၀ နာရီ





ဥစ္စာနေကြွယ်ဝမှုသုံးသပ်ချက်။

ဥစ္စာနေ ဖိုင်ဆိုင်မှု အစဉ် ခွဲခြား  
သတ်မှတ်ခြင်း

ကျေးရွာ - ယင်းတော်ရာမ  
ဒုတိယ - ယင်းတော်ရာမ

ဆွေးနွေးခြင်း ၊ ဆုံးဖြတ်ခြင်း

- ကျေးရွာတွင် ချစ်သာ ဦးဂေ သည် အိမ်ခြေ ၆၈ ၁၅-၇- အလတ်  
အလတ် ဦးဂေ သည် အိမ်ခြေ ၆၈ ၂၄-၇- နှင့် ခွဲဝိယာဉ်  
၆၁-၇- ရှိပါသည်။

- ချစ်သာ ဟူ များသည် ကား ၅ ဖြစ် ၊ အဆောက်အဦး ကောင်း ၊ မွန်  
ရှိပါသည်။

- အလတ် အလတ် သည် ပျဉ်တောင်အိမ် နှင့် ပုံ ချွန် ဝေငွေ လည်  
ရှိကြောင်း သိရပါသည်။

- နှစ်ပါး လက်လှုပ် လက်စား လှုပ်ကိုင်ဖို့ ၊ အိမ်အား နှင့် ဂေ ၊ စာရိက  
ခါးကပ်ဖို့ ဖြစ်ဖို့ ၊ ခြေ ယာ က ပိုင်ပိုင် ရှိကြောင်း သိရပါသည်။



၆.၄ ရာသီခွင်ပြ ပြက္ခဒိန်။

**ရာသီခွင်ပြက္ခဒိန်**

● ဤဇယားသည် ယင်းတော်ဇာတိ  
 နေ့စဉ် - ယင်းတော်ဇာတိ

မြန်မာ့ - ယောက္ခမင်္ဂလာ  
 နေ့စဉ် - ၂၅.၁.၀၇

အကြောင်းအရာ	တနင်္ဂနွေ	တနင်္လာ	ဗုဒ္ဓဟူး	သောတနင်္ဂနွေ	စနေ	အင်္ဂါ	ဗုဒ္ဓဟူး	သောတနင်္ဂနွေ	စနေ	အင်္ဂါ	ဗုဒ္ဓဟူး	သောတနင်္ဂနွေ
ရာသီဥတု	☀	☀	☀	☀	☀	☀	☀	☀	☀	☀	☀	☀
မိုးကုတ်ပျော်	မ	မ	မ	မ	မ	မ	မ	မ	မ	မ	မ	မ
အပူချိန်	၂၈	၂၈	၂၈	၂၈	၂၈	၂၈	၂၈	၂၈	၂၈	၂၈	၂၈	၂၈
ယောက္ခမင်္ဂလာ	မ	မ	မ	မ	မ	မ	မ	မ	မ	မ	မ	မ
ပွဲတော်	မ	မ	မ	မ	မ	မ	မ	မ	မ	မ	မ	မ
နေ့စဉ်	မ	မ	မ	မ	မ	မ	မ	မ	မ	မ	မ	မ

ဦးဆောင်ဆွေးနွေးသူ - ဦးဦးမင်း  
 မှတ်တမ်းတင်သူ - ဒေါ်နုစာမင်း  
 ပါဝင်ဆောင်ရွက်သူ - ဦးစိုးမင်း၊ ဒေါ်အိမ် (ကျား) (၅၀)၊ (၄၅)

မိကျ - အထူးကျမ်းတမ်း  
 အမျိုး - ၃:၃၀



ရာသီခွင်ပြ ပြက္ခဒိန် သုံးသပ်ချက်

ရာသီခွင်ပြက္ခဒိန်

ကျေးဇူး - ယင်းတော်ရှာမ  
အုပ်စု - ယင်းတော်ရှာမ

မြို့နယ် - ဖျော်သွယ်မြို့  
ရက်စွဲ - ၂၅ .၁.၁၇

ဆွေးနွေးခြင်း ၊ ဆန်းစစ်ခြင်း

- နယ်လွှဲလွှဲတွင် ဥပဒေမကြော်ငြာ ဝင်ရောက် နည်း ဖြီး ဖွဲ့စည်းမှု  
များကြောင့် သိရပါသည်။

- ရာပြီ အမျိုးသားများမှာ ယာဉ်တောင်း ၊ ယာဉ်လိုက် များသောကြောင့်  
လှိုင်း ခိုပါး အမျိုးသားများမှာ အလုပ် အကိုင် ဖြစ်ကြောင်း  
သိရပါသည်။

- ဝါဆို လှိုင် သီတင်းကျွတ် လများ မှာ အစ် ပွဲတော် ဖြစ်  
တစ်နှာလုံး ဖွဲ့စည်း များကြောင်း သိရပါသည်။

- ကန် မှ ရေမရရှိ သဖြင့် စပါး စိုက်ပျိုး ရန် အဆင်  
မပြေကြောင်း လည်း သိရပါသည်။





၆.၅ ပင်းပုံစံကိုသုံးပြု၍ အဖွဲ့အစည်းများချိတ်ဆက်မှု

ပင်းပုံစံ အသုံးပြု အဖွဲ့အစည်းနှင့် ချိတ်ဆက်မှုအား ဖော်ပြပါခြင်း

ကျေးဇူး - ဖင်းတော်ရှာမ  
အုပ်စု - ဖင်းတော်ရှာမ

ဒီ.နယ် - မျက်နှာပင်မြို့  
မ.ခွဲ - ၁၁-၁၂-၂၀၁၇

ဤ နှင့် ချိတ်ဆက်နေသော အဖွဲ့အစည်းများ	ဤ နှင့် ဖယ်ခွဲ ချိတ်ဆက်နေသော အဖွဲ့အစည်းများ
အုပ်ချုပ်ရေး အဖွဲ့	စာစဉ် တိုက်
ဘဏ္ဍာရေး အဖွဲ့	စစ်တပ်
ဒီ.ဆက်အဖွဲ့	တိုက်ရိုက်ဆက်ဆံရေး
ရဲစခန်း	လယ်ယာဖြေစိမ့်
လယ်ယာဖြေစိမ့် ဝန်ထမ်း	ခန့်အပ်မှု
NLD, USDP	လ.ဝ.က
မိမိဘက်ဆိုင်ရာ	
ပရဟိတဆိုင်ရာ	
ဆယ်စိတ်ခေါင်း အဖွဲ့	









၆.၆ ပင့်ကူအိမ်ကွန်ယက် နှင့် သုံးသပ်ချက်

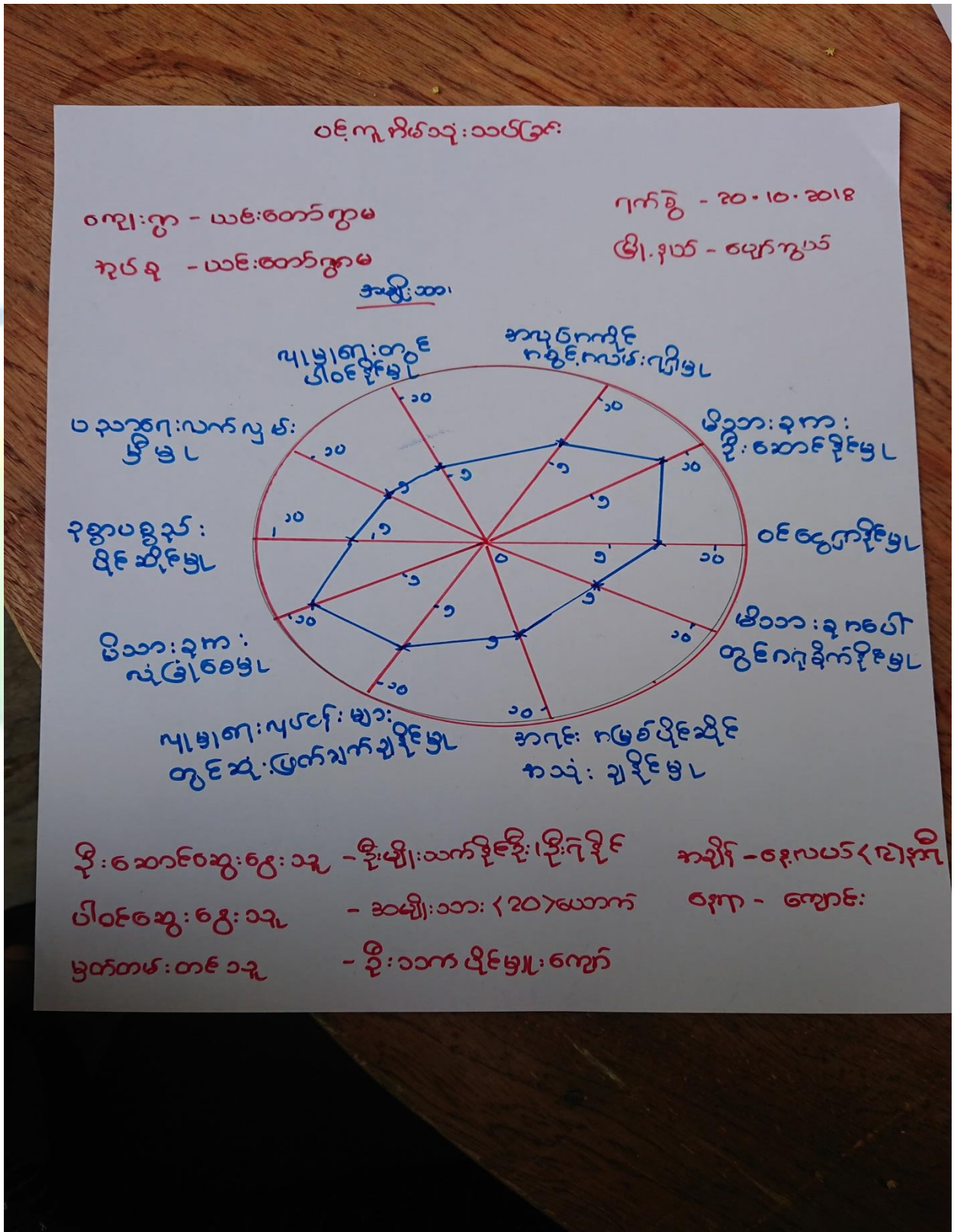



ပင် ကူ ဖိတ်သံ : သင်ကြား

ရေ:ကွ - ယင်းတော်ကွမ

၇၇၇ - ၂၀၂၀၂၀၂၀၂၀

၇၇၇ - ယင်းတော်ကွမ အမျိုးသမီး

၇၇၇ - ယင်းတော်ကွမ

အပျက်ကုန်  
ကွင်းကမ်းကြိုမလ

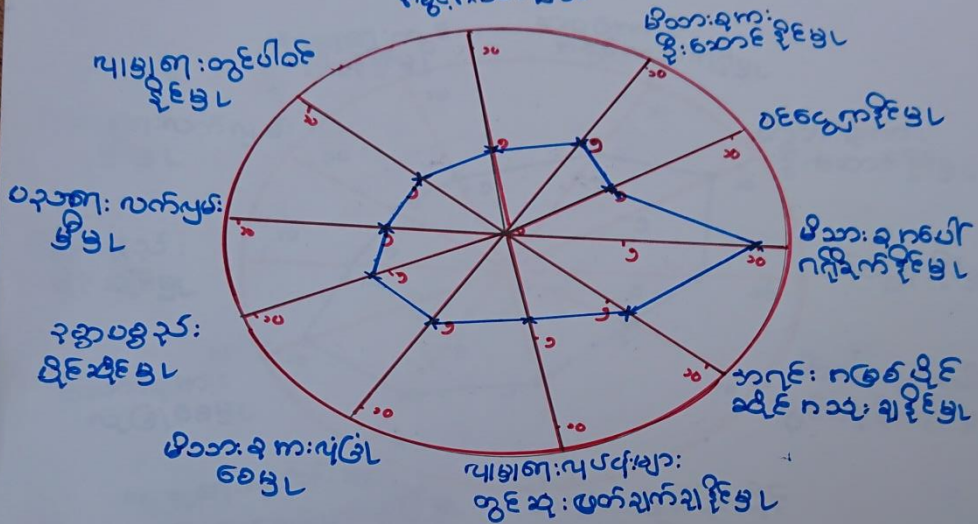

နှိုးဆောင်ဆွေးနွေး - အင်အား, အိမ်ထောင်ဆွေးနွေး အချိန် - များမလျား နှစ်  
 ပါဝင်ဆွေးနွေး - အမျိုးသမီး (၂၅) ယောက် ကျော် - ကျောင်း  
 ပြတ်တမ်းတစ်ခု - နှိုးဆောင်ပိုင်ပိုင်ကျော်









ပင့်ကူအိမ်ကွန်ယက် သုံးသပ်ချက်။

ပင့်ကူအိမ်သုံးသပ်ခြင်း

ဇေယျာ - ယင်းတော်ရှာ	ဗြို.နယ်- ဖျော်တွယ်ဗြို.
နုတ်စု - ယင်းတော်ရှာ	ရက်စွဲ - ၂၅.၁.၁၇

ဆွေးနွေးခြင်း နှင့် ဆန်းစစ်ခြင်း

- ပျံ့နှံ့ရေး တွင် ပါဝင်မှု နှင့် အမျိုးသားများ နှင့် အမျိုးသမီးများသည် အပွင့်အလင်း ဖြစ်ပေါ်ပါသည်။
- စိစစ်မှု အပေါ်တွင် ဦးဆောင် ခြင်းဖြင့် နှင့် အရင်းအမြစ် ဖြစ်နိုင် အသုံးပြု ခြင်းဖြင့် တွင် အမျိုးသားများ နှင့် အမျိုးသမီးများတွင် အမျိုးသားများသည် ဖွံ့ဖြိုးမှုများ ပါသည်။
- ပညာရေး လက်လှမ်းမှီ မှု နှင့် စိစစ်မှု အပေါ်တွင် ဝန်ထမ်းများ ဖြစ်ပေါ်မှု အမျိုးသားများ ထက် အမျိုးသမီးများမှာ အားသာမှုများ ရှိကြောင်း သိရပါသည်။
- ဝင်ရောက် ခြင်းဖြင့် တွင်လည်း အမျိုးသားများ ထက် အမျိုးသမီးများမှာ အားနည်း မှု ရှိကြောင်း သိရပါသည်။



၆.၇ ပြဿနာ သစ်ပင်

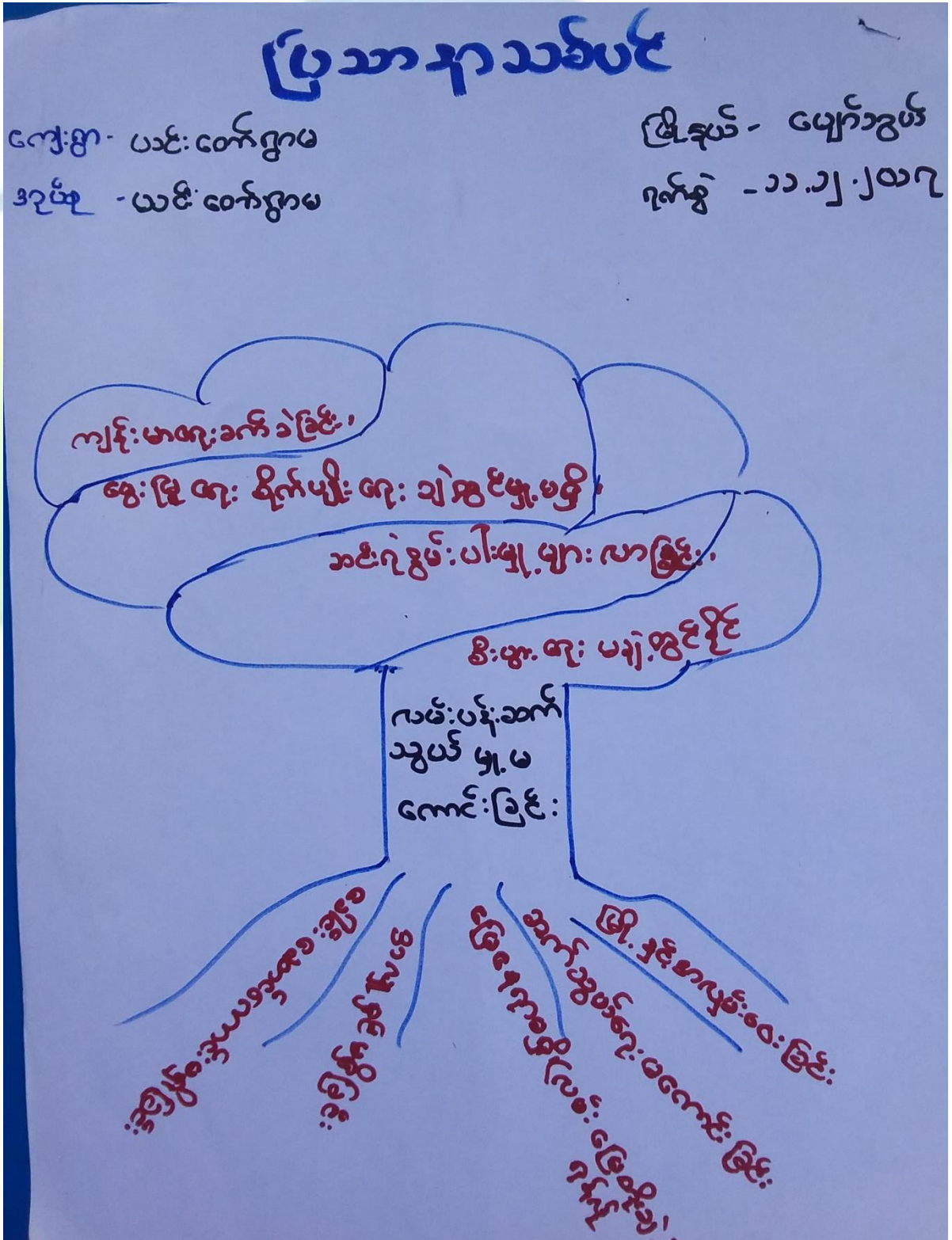





၆.၈ ကျေးရွာ၏ မျော်မှန်းချက် (၄)နှစ်စာ ကျေးရွာဖွံ့ဖြိုးရေးအစီအစဉ်

ကျေးရွာ - ပန်းတောရွာ  
 အုပ်စု - ပန်းတောရွာ  
 အချိန်အစား

မြို့နယ် - မျောက်ဆွယ်မြို့  
 ရက်စွဲ - ၂၆.၁.၂၀၁၇

အဆက် အခါ / အတန်း အသီး	မျှော်မှန်းချက်များ (ဘေးကင်းစွာ)	ဖွံ့ဖြိုးရေးလုပ်ငန်းများ
<ul style="list-style-type: none"> <li>- အချွန်စွန့်ပစ်ရန် မကျေမနပ်ဖြစ်ရန်</li> <li>- လမ်းတွင် အချွန်များ စွန့်ပစ်ရန် ကျန်းမာရေး နှင့် မညီညွတ်</li> <li>- ရေဆိုးခြောင်း ခွင့်လမ်းများ ပေးစောင့်စေရန် အရေးယူဖို့ သတ်မှတ်ပေးရန်</li> <li>- ရွာလယ်ခြောင်း ဝတ်ဆင်ရန် စားကောင်းစေရန် အရေးယူဖို့</li> <li>- ရွာရှိ မြောက်ဘက် နှင့် တံတားမှာ ဝတ်ဆင်ရန် အရေးယူဖို့</li> <li>- ရေချိုတွင်းများ တွင် ရေပစ္စည်း ခိုင်ခံ့မှု မြှင့်တင်ရန်</li> </ul>	<ul style="list-style-type: none"> <li>- အချွန်စွန့်ပစ်ရန် အတည်တကျ ဖြစ်စေရန်</li> <li>- သယ်ယူပို့ဆောင်ရေး ဖွံ့ဖြိုးရေး</li> <li>- ရွာလယ် ခြောင်းကို ဆေးကုသခြင်း ယှဉ်တွင် ရေခြင်း</li> <li>- မြောက်ဘက် နှင့် အလယ်ဘက်တွင် ရေချိုစေရန်</li> <li>- ရေတွင်း ၅ ရေချို ရေသန့်များ ဖန်တီးပေးရန်</li> </ul>	<ul style="list-style-type: none"> <li>- အချွန်စွန့်ပစ်ရန်</li> <li>- ရွာလယ် နှင့် ရွာတွင်း လမ်းများ ဖြည့်စွပ်ရန်</li> <li>- ရွာလယ် ခြောင်း ဝတ်ဆင်ရန် တံတား</li> <li>- မြောက်ဘက် နှင့် အလယ်ဘက်တွင် ရေချိုစေရန်</li> <li>- ရေချိုတွင်း တစ်ခုစီ</li> </ul>





ကျေးဇူး ယင်းတော်ဇာပ  
 နှစ်ပတ် - ယင်းတော်ဇာပ

အမျိုးသား

မြို့နယ် - ပျော်သွယ်မြို့  
 ကက်စွဲ - ၂၆.၁.၂၀၁၇

အသက်အခဲ - အကျားအသီး	မျှော်မှန်းချက်	ဖွဲ့စည်းရေးလုပ်ငန်းများ
ကျေးဇူးမြောင်းမရှိ၍ လမ်းပေါ်တွင် ရေများရှိပြီး အနီးအဝေးတစ်ဝိုက်	- လူမှုရေး နှင့် သာဓက၊ နာရေး အစဉ်အဆက် သွားလာကုသရေး ဖွဲ့စည်းရေး	- လမ်း နှင့် ကျေးဇူးမြောင်း
- ကျောင်းတိုင်း၏ ကဏ္ဍများ စာသင်ကြားကုသရေး နှင့် ကုသရေး သည်	- ကဏ္ဍများ ယူဆသင်ကြားကုသရေး စိတ်ချပုံနှိပ်ရေး ယူဆတတ်များ ပေါ်ရောက်ရေး	- ကျောင်းပျက်ခြင်း + ကျောင်း
- လျှပ်စစ်ဓာတ်အားဖြင့် စာတိုက် ကုသရေးနှင့် ကျေးဇူးရပါသည်။	- စာတိုက်ကုသရေး အစဉ်အဆက် ရှိ	- လျှပ်စစ်ဓာတ် (သို့) ဆိုလာ
- ရွာပယ်၍ မြောင်းနှင့် တံတား များ တောင်း၍ အနီးအဝေး များ နှင့် ကျေးဇူးမရပါ	- ရေစီးရေလာ နှင့် သွားလာ ကောင်းသော တံတား နှင့် မြောင်း	- ရွာပယ် မြောင်း + တံတား
- ကျေးဇူးမြောင်း များ တစ်ခါတစ် ကျင်းရေရှိမှုနှင့် ပါးပါ သည်	- ဘေးအန္တရာယ် ကျန် အပွယ် စာမူ ရရှိပြီး ပေါ်ပေါက် များသုံးစွဲရန်	- ကျေးဇူးမြောင်း + ကျောင်း



ကျေးဇူး ဖွံ့ဖြိုးရေး လုပ်ငန်း

ကျေးဇူး - ယင်းတော်ကွဲ

ဖွံ့ဖြိုးရေး - ပျော်ရွယ်

အုပ်စု - ယင်းတော်ကွဲ

စဉ်	လုပ်ငန်းခွဲ ဂမ နှစ်	ဦးစားပေး အဆင့်
၁	ကွဲအုပ်စု ဖြေခင်း	၁
၂	ကွဲအုပ်စု နှစ် ယင်းတော်ကွဲ	၂
၃	ကွဲအုပ်စု နှစ် အုပ်စု နှစ်	၃
၄	အုပ်စုအုပ်စု နှစ် ဦးစားပေးအုပ်စု	၄
၅	အုပ်စုအုပ်စု နှစ် အုပ်စု	၅





၂၆။ ကော်မတီဝင်များရွေးချယ်ခြင်းနှင့်ကျေးရွာဖွံ့ဖြိုးရေးအစီအစဉ်ဆောင်ရွက်မှုမှတ်တမ်းခါတ်ပုံများ



စီမံကိန်းမိတ်ဆက်အစည်းအဝေး မှတ်တမ်းခါတ်ပုံ



အမျိုးသမီးများပင့်ကူအိမ်ကွန်ယက်ရေးဆွဲနေစဉ် မှတ်တမ်းခါတ်ပုံ





ကျေးရွာလုပ်ငန်းခွဲအတွက်အခက်အခဲများဖော်ထုတ်ဆွေးနွေးစဉ်



**၇။ ကော်မတီဝင်များစာရင်း**

ကော်မတီဝင်များစာရင်း - ပာဇိယော့ကောလိပ်ကျောင်း၊ ပာဇိယော့ရွာ၊ ကျေးရွာ

စဉ်	အမည်	ကျား-မ	ရာထူး
၁	ဒေါ်အေးအေးခွယ်	မ	ကျေးရွာအထကအုပ်ချုပ်ရေးမှူး
၂	ဒေါ်အေးအေး	မ	ကျေးရွာအထကအုပ်ချုပ်ရေးမှူး
၃	ဒေါ်အေးအေး	မ	ကျေးရွာအထကအုပ်ချုပ်ရေးမှူး
၄	ဒေါ်အေးအေး	မ	ကျေးရွာအထကအုပ်ချုပ်ရေးမှူး
၅	ဒေါ်အေးအေး	မ	ကျေးရွာအထကအုပ်ချုပ်ရေးမှူး
၆	ဒေါ်အေးအေး	မ	ကျေးရွာအထကအုပ်ချုပ်ရေးမှူး
၇	ဒေါ်အေးအေး	မ	ကျေးရွာအထကအုပ်ချုပ်ရေးမှူး
၈	ဒေါ်အေးအေး	မ	ကျေးရွာအထကအုပ်ချုပ်ရေးမှူး
၉	ဒေါ်အေးအေး	မ	ကျေးရွာအထကအုပ်ချုပ်ရေးမှူး
၁၀	ဒေါ်အေးအေး	မ	ကျေးရွာအထကအုပ်ချုပ်ရေးမှူး
၁၁	ဒေါ်အေးအေး	မ	ကျေးရွာအထကအုပ်ချုပ်ရေးမှူး
၁၂	ဒေါ်အေးအေး	မ	ကျေးရွာအထကအုပ်ချုပ်ရေးမှူး
၁၃	ဒေါ်အေးအေး	မ	ကျေးရွာအထကအုပ်ချုပ်ရေးမှူး
၁၄	ဒေါ်အေးအေး	မ	ကျေးရွာအထကအုပ်ချုပ်ရေးမှူး
၁၅			
၁၆			
၁၇			
၁၈			
၁၉			
၂၀			
၂၁			
၂၂			
၂၃			
၂၄			
၂၅			

စုစုပေါင်း။ (၁၄) ယောက်      ကျား- ( ၈ ) ယောက် +မ- ( ၆ ) ယောက်

ကျေးရွာအုပ်စုစီမံကိန်းအထောက်အကူပြုကော်မတီ

ဒေါ်အေးအေးခွယ် ..... ကျေးရွာအုပ်စုစီမံကိန်းအထောက်အကူပြုကော်မတီ၊ ဥက္ကဋ္ဌ  
 ဒေါ်အေးအေး ..... ကျေးရွာအုပ်စုစီမံကိန်းအထောက်အကူပြုကော်မတီ၊ ဥက္ကဋ္ဌ

ဒေါ်အေးအေး ..... ကျေးရွာအုပ်စုစီမံကိန်းအထောက်အကူပြုကော်မတီ၊ ဘဏ္ဍာရေးဥက္ကဋ္ဌ

**မှတ်တမ်းတင်သူ**

ရာထူး။ လူထုစည်းရုံးရေးမှူးရက်စွဲ။ ...../...../.....





**၈။ ကျေးရွာအခြေခံအချက်အလက်များ (ပုံစံ-၁)ပထမနှစ်စက်ပန်း**

ပုံစံ - ၈ - ၁ ကျေးရွာအခြေခံအချက်အလက်များ (Form PC 1)

လမ်းညွှန်ချက်။ ကျေးရွာတစ်ရွာသို့ ပထမဆုံးမိတ်ဆက်ခရီး သွားရောက်သောအခါ လူထုစည်းရုံးရေးမှူးသည် ကျေးရွာ ခေါင်းဆောင်များအား ကျေးရွာအချက်အလက်များကို မေတ္တာရပ်ခံ၍ တောင်းခံရသည်။ ဤအချက်အလက်များကို စီမံကိန်း မိတ်ဆက်အစည်းဝေးမတိုင်မီတောင်းခံရမည်။ စီမံကိန်းမိတ်ဆက်အစည်းဝေးတွင် လူထုစည်းရုံးရေးမှူးသည် ဤအချက်အလက် များအား စစ်ဆေးပြီး မှန်ကန်အောင်ပြုလုပ်ရမည်။ ပြီးနောက်တွင် လူထုစည်းရုံးရေးမှူးမှ သတင်းအချက်အလက်ထံသို့ Tablets မှ တဆင့် ဖြည့်သွင်းရမည်။

ကျေးရွာခေါင်းဆောင် အမည် <i>ဒေါ်အိမ်</i>	ကျေးရွာခေါင်းဆောင်၏ ဖုန်းနံပါတ် <i>၀၅-၇၇ ၄၀၅၈၈၆၇</i>	လူထုစည်းရုံးရေးမှူး၏ အမည် <i>ဒေါ်ခင်အိမ်</i>
ပြည်နယ်၊တိုင်းဒေသကြီး၊ မြို့နယ် <i>မန္တလေး</i>	ကျေးရွာအုပ်စု <i>ပုသိမ်</i>	ကျေးရွာ ယင်း <i>ကျေးရွာ</i>

က။ လူဦးရေ

လူမျိုးစု	အိမ်ထောင်စုအရေအတွက်	ကိုးကွယ်သည့်ဘာသာ	အိမ်ထောင်စုအရေအတွက်
လူမျိုးစု (၁) <i>မန္တလေး</i>	<i>၇၁၈</i>	ဘာသာ (၁) <i>အစ္စလာမ်</i>	<i>၇၁၈</i>
လူမျိုးစု (၂) -----		ဘာသာ (၂) -----	
လူမျိုးစု (၃) -----		ဘာသာ (၃) -----	
လူမျိုးစုရော -----		ဘာသာရော -----	
အခြား	အရေအတွက်		
မသန်စွမ်းသူများ	<i>၃</i>		
သက်ကြီးရွယ်အိုများ (၆၅ နှစ် နှင့် အထက်)	<i>၁၆၇</i>		
စစ်ဘေးရှောင်			

	အမျိုးသား (အရေအတွက်)	အမျိုးသမီး (အရေအတွက်)
လူဦးရေ	<i>၁၉၁၃</i>	<i>၁၂၇၁</i>
လူမျိုးစု (၁) -----	<i>၁၉၁၃</i>	<i>၁၂၇၁</i>
လူမျိုးစု (၂) -----		
လူမျိုးစု (၃) -----		
အခြား		
အိမ်ထောင်ဦးစီး	<i>၆၈၅</i>	<i>၁၁၃</i>

(ခ) အခြေခံအဆောက်အအုံ အသုံးအဆောင်များ

စာသင်ကျောင်း	အမှတ် ခြံပိ	ကျန်းမာရေး	အမှတ် ခြံပိ	ဘာသာရေး အဆောက် အအုံများ	အမှတ် ခြံပိ





အထက်တန်းကျောင်း	<input checked="" type="checkbox"/>	ဆေးရုံ	<input type="checkbox"/>	စေတီ	<input type="checkbox"/>
အလယ်တန်းကျောင်း	<input checked="" type="checkbox"/>	ကျန်းမာရေးဌာန	<input type="checkbox"/>	ဘုန်းကြီးကျောင်း	<input checked="" type="checkbox"/>
မူလတန်းကျောင်း	<input type="checkbox"/>	ကျန်းမာရေးဌာနခွဲ	<input checked="" type="checkbox"/>	ဟိန္ဒူဘုရားကျောင်း	<input type="checkbox"/>
မူကြိုကျောင်း	<input type="checkbox"/>	ဆေးပေးခန်း	<input type="checkbox"/>	ခရစ်ယာန်ကျောင်း	<input type="checkbox"/>
အခြား	<input type="checkbox"/>	အခြား	<input type="checkbox"/>	ဗလီ	<input checked="" type="checkbox"/>
				အခြား	<input type="checkbox"/>
မှတ်ချက်		မှတ်ချက်		မှတ်ချက်	

(ဂ) ကျွမ်းကျင်သူများမှတ်တမ်း (ကျေးရွာတွင်နေထိုင်သော သို့မဟုတ် တခြားရွာမှလာရောက်သော ကျွမ်းကျင်သူများ)

	(၁) စာသင်ကျောင်း		(၂) ကျန်းမာရေး			(၃) လက်မှုပညာရှင်		
	ရွာတွင်နေထိုင်သူ	အခြားရွာမှလာသူ		ရွာတွင်နေထိုင်သူ	အခြားရွာမှလာသူ		ရွာတွင်နေထိုင်သူ	အခြားရွာမှလာသူ
မူလတန်းပြဆရာ/မ	<input checked="" type="checkbox"/>	<input type="checkbox"/>	ဆရာဝန်	<input type="checkbox"/>	<input type="checkbox"/>	လက်သမား	<input checked="" type="checkbox"/>	<input type="checkbox"/>
အထက်တန်းပြဆရာ/မ	<input checked="" type="checkbox"/>	<input checked="" type="checkbox"/>	လက်ထောက်ကျန်းမာရေးမှူး	<input type="checkbox"/>	<input type="checkbox"/>	ပန်းရံ	<input checked="" type="checkbox"/>	<input type="checkbox"/>
အလယ်တန်းပြဆရာ/မ	<input checked="" type="checkbox"/>	<input checked="" type="checkbox"/>	အမျိုးသမီးကျန်းမာရေးဆရာမ	<input type="checkbox"/>	<input type="checkbox"/>	လျှပ်စစ်ကျွမ်းကျင်၊ ဖိသမား	<input checked="" type="checkbox"/>	<input type="checkbox"/>
မူကြိုဆရာ/မ	<input checked="" type="checkbox"/>	<input type="checkbox"/>	သားဖွားဆရာမ	<input checked="" type="checkbox"/>	<input type="checkbox"/>	ရေပိုက်သွယ်သူ	<input checked="" type="checkbox"/>	<input type="checkbox"/>
အခြား	<input type="checkbox"/>	<input type="checkbox"/>	ပြည်သူ့ကျန်းမာရေးလုပ်သား	<input checked="" type="checkbox"/>	<input type="checkbox"/>	စက်ပြင်ဆရာ	<input checked="" type="checkbox"/>	<input type="checkbox"/>
မှတ်ချက်			မှတ်ချက်			မှတ်ချက်		

(ဃ) ကျေးရွာသို့ ရောက်ရှိနိုင်သည့် လမ်းအခြေအနေ / ကျေးရွာတစ်ရွာသည် ၎င်း၏ ကျေးရွာအုပ်စုနှင့် ဆက်သွယ်ထားသော လမ်းအခြေအနေ (အောက်ပါတို့ကိုပိုင်းပါ)

ကျောက်ကြမ်းလမ်း: ကတ္တရာလမ်း      ကွန်ကရစ်လမ်း:      မော်တော်ဆိုင်ကယ်လမ်း:   
 ကျောက်ခင်းလမ်း:      မြေသားလမ်း:      လူသွားလမ်း:      အခြား: \_\_\_\_\_

(င) ကျေးရွာဖွံ့ဖြိုးမှုစီမံချက်

(၁) လူထုပဟိုပြုစီမံကိန်းမစတင်မီ ဤကျေးရွာတွင်ကျေးရွာဖွံ့ဖြိုးမှု စီမံချက်ရှိခဲ့ပါသလား? ပိုင်းပါ  
 ရှိပါသည်/မရှိပါ/မသိပါ  
 (၂) ရှိခဲ့ပါလျှင် ဤစီမံချက်ကို မည်သည့် ခုနှစ်တွင်ပြင်ဆင်ခဲ့ပါသနည်း? နှစ်-----/မသိပါ  
 (၃) ဤစီမံချက်ကို မြို့နယ်မှအတည်ပြုခဲ့ပါသလား? ပြုခဲ့ပါသည်/မပြုခဲ့ပါ /မသိပါ

(စ) ခရီးအကွာအဝေး

(၁) ဤကျေးရွာ၏ပဟိုမှ ၎င်းကျေးရွာအုပ်စု၏ပဟိုအထိ ခရီးခိုင်းမည်မျှကွာဝေးသနည်း? ခိုင်း-----/မသိပါ ၁၂ မိုင်  
 (၂) ဤကျေးရွာမှ ၎င်းကျေးရွာအုပ်စုပဟိုအထိ သွားလာရာတွင်ကြာမြင့်သည့်အချိန်။

ခြောက်သွေ့ရာသီတွင်ကြာချိန်----- ထော်လာဂျီ/မော်တော်ဆိုင်ကယ်/ခြေလျင်/လား/မော်တော်ဘုတ်/ ၃၀ မိနစ်  
 အခြား: -----  
 မိုးရာသီတွင်ကြာချိန်----- ထော်လာဂျီ/မော်တော်ဆိုင်ကယ်/ခြေလျင်/လား/မော်တော်ဘုတ်/ ၄၅ မိနစ်  
 အခြား: -----



(ဆ) ပတ်ဝန်းကျင်ဆိုင်ရာ သဘာဝဘေးအန္တရာယ်

ဤကျေးရွာတွင် ရေကြီးခြင်းကဲ့သို့ သဘာဝဘေးအန္တရာယ်ကျရောက်ဖူးခြင်း ရှိပါသလား။

ရှိပါ  ရှိပါသည် ရှိလျှင်ဖော်ပြပါ -----

(ဇ) ကျေးရွာတွင် ဖွဲ့စည်းထားသော အဖွဲ့အစည်းများ

လူထုပဟိုပြုစီမံကိန်းမတိုင်မီ ဤကျေးရွာတွင် ကျေးရွာဖွံ့ဖြိုးရေးအတွက် အစိုးရ (သို့) ရွာသားများကိုယ်တိုင်(သို့) စီမံကိန်းတစ်ခုခုမှ ဖွဲ့စည်းထားသည့် အဖွဲ့အစည်းများရှိပါသလား။

(၁) အကျွန်ုပ်တို့အဖွဲ့

(၂) ဘာသာရေးအဖွဲ့

(ဈ) အထွေထွေအုပ်ချုပ်ရေး ဦးစီးဌာန (GAD) မှ မှတ်တမ်းတင်ထားခြင်း

ဤကျေးရွာသည် အထွေထွေအုပ်ချုပ်ရေး ဦးစီးဌာန (GAD) မှ မှတ်တမ်းတင်ထားမှု ရှိပါသလား။

ရှိပါ  ရှိပါသည်

ကျေးရွာခေါင်းဆောင်

အမည် ဦးစန္ဒ

လက်မှတ် [Signature] ဇန်နဝါရီ ၂၅-၁-၂၀၁၇

လူထုစည်းရုံးရေးမှူး

အမည် ဒေါ်ဒေါ်စိန်စိန်

လက်မှတ် [Signature] ဇန်နဝါရီ ၂၅-၁-၂၀၁၇





ကျေးရွာအခြေခံအချက်အလက်များ (ပုံစံ-၁) ဒုတိယနှစ်စက်ဝန်း

ပုံစံ - ၁ - ၁ ကျေးရွာအခြေခံအချက်အလက်များ (Form PC 1)

လက်ညှိုးနှိပ်ရက်၊ ကျေးရွာတစ်ရွာသို့ ပထမဆုံးမိတ်ဆက်ခေါ် သွားရောက်သောအခါ လူထုစည်းရုံးရေးအဖွဲ့သည် ကျေးရွာ ခေါင်းဆောင်များအား ကျေးရွာအချက်အလက်များကို မေတ္တာရပ်ခံ၍ တောင်းခံရသည်။ ဤအချက်အလက်များကို စီမံကိန်း မိတ်ဆက်အစည်းဝေးပတ်ပတ်တောင်းခံရမည်။ စီမံကိန်းမိတ်ဆက်အစည်းဝေးတွင် လူထုစည်းရုံးရေးအဖွဲ့သည် ဤအချက်အလက် များအား စစ်ဆေးပြီး မှန်ကန်အောင်ပြုလုပ်ရမည်။ ပြီးနောက်တွင် လူထုစည်းရုံးရေးအဖွဲ့မှ သတင်းအချက်အလက်ထံသို့ Tables မှ တဆင့် ပြည့်သွင်းရမည်။

ကျေးရွာခေါင်းဆောင် အမည်	ကျေးရွာခေါင်းဆောင်၏ စနစ်နံပါတ် ၀၇ -	လူထုစည်းရုံးရေးအဖွဲ့၏ အမည် ကျေးရွာ
ပြည်နယ်တိုင်းဒေသကြီး	ပြည်နယ် လူဦးရေ	ကျေးရွာအုပ်စု
မြို့နယ်	ကျေးရွာအုပ်စု	ကျေးရွာ

လူဦးရေ	အိမ်ထောင်စုအရေအတွက်	ကိုးကွယ်သည့်ဘာသာ	အိမ်ထောင်စုအရေအတွက်
လူဦးရေ (၁) -----		ဘာသာ (၁) -----	
လူဦးရေ (၂) -----		ဘာသာ (၂) -----	
လူဦးရေ (၃) -----		ဘာသာ (၃) -----	
လူဦးရေစုစု -----		ဘာသာစုစု -----	
အခြား	အရေအတွက်		
မသန်စွမ်းသူများ			
သက်ကြီးရွယ်အိုများ (၆၅ နှစ် နှင့် အထက်)			
ပစ်ခတ်အရောင်း			

	အမျိုးသား (အရေအတွက်)	အမျိုးသမီး (အရေအတွက်)
လူဦးရေ		
လူဦးရေ (၁) -----		
လူဦးရေ (၂) -----		
လူဦးရေ (၃) -----		
အခြား		
အိမ်ထောင်စုစုစု		

(၁) အခြားအချက်အလက်များကို ဝန်ထမ်းများက ဝင်ရောက်စစ်ဆေးရမည်။





အထက်တန်းကျောင်း	<input checked="" type="checkbox"/>	ဆေးရုံ	<input type="checkbox"/>	စေတီ	<input type="checkbox"/>
အလယ်တန်းကျောင်း	<input checked="" type="checkbox"/>	ကျန်းမာရေးဌာန	<input type="checkbox"/>	ဘုန်းကြီးကျောင်း	<input checked="" type="checkbox"/>
ပူဇော်တန်းကျောင်း	<input type="checkbox"/>	ကျန်းမာရေးဌာနခွဲ	<input checked="" type="checkbox"/>	ဟိရူပာရားကျောင်း	<input type="checkbox"/>
ပျက်ကြီးကျောင်း	<input type="checkbox"/>	ဆေးပေးခန်း	<input type="checkbox"/>	ခရစ်ယာန်ကျောင်း	<input type="checkbox"/>
အခြား	<input type="checkbox"/>	အခြား	<input type="checkbox"/>	ဇာတိ	<input checked="" type="checkbox"/>
မှတ်ချက်		မှတ်ချက်		အခြား	<input type="checkbox"/>
				မှတ်ချက်	

(ဂ) ကျွမ်းကျင်သူများမှတ်တမ်း (ကျေးရွာတွင်နေထိုင်သော သို့မဟုတ် တခြားရွာမှလာရောက်သော ကျွမ်းကျင်သူများ)

(၁) တာသင်ကျောင်း			(၂) ကျန်းမာရေး			(၃) လက်မှုပညာရှင်		
	ရွာတွင်နေထိုင်သူ	အခြားရွာမှလာသူ		ရွာတွင်နေထိုင်သူ	အခြားရွာမှလာသူ		ရွာတွင်နေထိုင်သူ	အခြားရွာမှလာသူ
ပူဇော်တန်းပြဆရာ/ပ	<input checked="" type="checkbox"/>	<input type="checkbox"/>	ဆရာဝန်	<input type="checkbox"/>	<input type="checkbox"/>	လက်သမား	<input checked="" type="checkbox"/>	<input type="checkbox"/>
အထက်တန်းပြဆရာ/ပ	<input checked="" type="checkbox"/>	<input checked="" type="checkbox"/>	လက်ထောက်ကျန်းမာရေးမှူး	<input type="checkbox"/>	<input type="checkbox"/>	ပန်းချီ	<input checked="" type="checkbox"/>	<input type="checkbox"/>
အလယ်တန်းပြဆရာ/ပ	<input checked="" type="checkbox"/>	<input checked="" type="checkbox"/>	အမျိုးသမီးကျန်းမာရေးဆရာ	<input type="checkbox"/>	<input type="checkbox"/>	လှုပ်စစ်ကျွမ်းကျင်ပိဿမား	<input checked="" type="checkbox"/>	<input type="checkbox"/>
ပျက်ကြီးဆရာ/ပ	<input checked="" type="checkbox"/>	<input type="checkbox"/>	သားဖွားဆရာ	<input checked="" type="checkbox"/>	<input type="checkbox"/>	ရေတိုက်သူပယ်သူ	<input checked="" type="checkbox"/>	<input type="checkbox"/>
အခြား	<input type="checkbox"/>	<input type="checkbox"/>	ပြည်သူ့ကျန်းမာရေးလုပ်သား	<input checked="" type="checkbox"/>	<input type="checkbox"/>	တက်ပြင်ဆရာ	<input checked="" type="checkbox"/>	<input type="checkbox"/>
မှတ်ချက်			မှတ်ချက်			မှတ်ချက်		

(ဃ) ကျေးရွာသို့ ရောက်ရှိနိုင်သည့် လမ်းအခြေအနေ / ကျေးရွာတစ်ရွာသည် ၎င်း၏ ကျေးရွာအုပ်စုနှင့် ဆက်သွယ်ထားသော လမ်းအခြေအနေ (အောက်ပါတို့ကို ဝိုင်းပါ)

ကျောက်ကြမ်းလမ်း      ကတ္တရာလမ်း      ကွန်ကရစ်လမ်း      မော်တော်ဆိုင်ကယ်လမ်း  
 ကျောက်ခင်းလမ်း      မြေသာလမ်း      လှသွားလမ်း      အခြား \_\_\_\_\_

(င) ကျေးရွာရှိ ဖွဲ့စည်းပုံ

- (၁) လူထုဝတ်ပြုစီမံကိန်းမစတင်မီ ဤကျေးရွာတွင် ကျေးရွာဖွဲ့စည်းပုံ စီမံချက်ရှိခဲ့ပါသလား?      ရှိပါသည် / မရှိပါ / မသိပါ
- (၂) ရှိခဲ့ပါလျှင် ဤစီမံချက်ကို မည်သည့် ခုနှစ်တွင် ပြင်ဆင်ခဲ့ပါသနည်း?      ခုနှစ်----- / မသိပါ
- (၃) ဤစီမံချက်ကို ဖြန့်နယ်မှုအတည်ပြုခဲ့ပါသလား?      ဖြစ်ပါသည် / မဖြစ်ပါ / မသိပါ

(စ) ဝန်ဆောင်မှုအစော

- (၁) ဤကျေးရွာ၏ ဝတ်မှု ၎င်းကျေးရွာအုပ်စု၏ ဝတ်မှုအထိ ဝန်ဆောင်မှု ပြုကျင့်ပေးပါသနည်း?      ခုနှစ်----- / မသိပါ
- (၂) ဤကျေးရွာမှ ၎င်းကျေးရွာအုပ်စု၏ ဝတ်မှု သွားလာရာတွင် ကြုံကြုံရသည့် အချိန်

ခြောက်စော့ ရာသီတွင် ကြာချိန် ----- ၁ နာရီ ----- ဆော်လာဂျီ / မော်တော်ဆိုင်ကယ် / မြေလှုပ် / လား / မော်တော်ဆိုင် / အခြား -----

မိုးရာသီတွင် ကြာချိန် ----- ၁ နာရီ ----- ဆော်လာဂျီ / မော်တော်ဆိုင်ကယ် / မြေလှုပ် / လား / မော်တော်ဆိုင် / အခြား -----





(ဃ) ပတ်သန်းကွင်စိုင်းရာ သဘာဝဘေးအန္တရာယ်  
ဤကျေးရွာတွင် ရေကြီးခြင်းကဲ့သို့ သဘာဝဘေးအန္တရာယ်ကျရောက်မှုကြောင့် ရှိပါသလား။

မရှိပါ  ရှိပါသည်  ရှိလျှင်ခေါ်ပြပါ -----

(င) ကျေးရွာတွင် ဖွဲ့စည်းထားသော အဖွဲ့အစည်းများ

လူထုစာနာပြုပံ့ပိုးမှုပေးရန် ဤကျေးရွာတွင် ကျေးရွာဖွံ့ဖြိုးရေးအတွက် အစိုးရ (သို့) ရွာသားများကိုယ်တိုင်(သို့) ဗဟိုကမ်းစာ ဖွဲ့စည်းထားသည့် အဖွဲ့အစည်းများရှိပါသလား။

(၁) ----- သဘာဝဘေးအန္တရာယ်အဖွဲ့ ။

(၂) ----- သဘာဝဘေးအန္တရာယ်အဖွဲ့ ။

(စ) အထွေထွေအုပ်ချုပ်ရေး ဦးစီးဌာန (GAD) မှ မှတ်တမ်းတင်ထားခြင်း

ဤကျေးရွာသည် အထွေထွေအုပ်ချုပ်ရေး ဦးစီးဌာန (GAD) မှ မှတ်တမ်းတင်ထားမှု ရှိပါသလား။

မရှိပါ  ရှိပါသည်

ကျေးရွာခေါင်းဆောင်

အမည် ဦးဇော်

လက်မှတ်  ဇူ.၉ ၁၁.၁၂.၁၇

လူထုစာနာပြုရေးမှူး

အမည် ဦးကျော်စွယ်

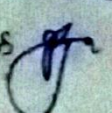
လက်မှတ်  ဇူ.၉ ၁၁.၁၂-၁၇



ကျေးရွာအခြေခံအချက်အလက်များ (ပုံစံ-၁) တတိယနှစ်စက်ဝန်း

ပုံစံ - ၁ - ၁ ကျေးရွာအခြေခံအချက်အလက်များ (Form PC 1)

လမ်းညွှန်ချက်၊ ကျေးရွာတစ်ရွာသို့ ပထမဆုံးဖိတ်ဆက်ခေါ် သွားရောက်သောအခါ လူထုစည်းရုံးရေးမှူးသည် ကျေးရွာ ခေါင်းဆောင်များအား ကျေးရွာအချက်အလက်များကို မေတ္တာရပ်ခံ၍ တောင်းခံရသည်။ ကျွဲအချက်အလက်များကို စီမံကိန်း ဖိတ်ဆက်အစည်းဝေးမတိုင်မီတောင်းခံရမည်။ စီမံကိန်းဖိတ်ဆက်အစည်းဝေးတွင် လူထုစည်းရုံးရေးမှူးသည် ကျွဲအချက်အလက် များအား စစ်ဆေးပြီး မှန်ကန်အောင်ပြုလုပ်ရမည်။ ပြီးနောက်တွင် လူထုစည်းရုံးရေးမှူးမှ သတင်းအချက်အလက်ထဲသို့ Tablets မှ တဆင့် ဖြည့်သွင်းရမည်။

ကျေးရွာခေါင်းဆောင် အမည် <b>ဦးဂဏ္ဍ</b>	ကျေးရွာခေါင်းဆောင်၏ ဖုန်းနံပါတ် <b>၀၅-၇၇ ၄၆၅၆၆၆</b>	လူထုစည်းရုံးရေးမှူး၏ အမည် <b>ဦးသာဂဏ္ဍိန္ဒြေကျော်</b>
ပြည်နယ်တိုင်းဒေသကြီး <b>မန္တလေး</b>	မြို့နယ် <b>တပျော်အောင်</b>	ကျေးရွာအုပ်စု <b>ယင်းတော်</b>
ကျေးရွာ <b>ယင်းတော် (ရွာစ)</b>		ကျေးရွာ <b>ယင်းတော် (ရွာစ)</b>

လူမျိုးစု	အိမ်ထောင်စု အရေအတွက်	ကိုးကွယ်သည့်ဘာသာ	အိမ်ထောင်စု အရေအတွက်
လူမျိုးစု (၁) <b>အိဗ္ဗိယ</b>	<b>၆၆၇</b>	ဘာသာ (၁) <b>အစ္စလာမ် ဗုဒ္ဓ</b>	<b>၆၆၇</b>
လူမျိုးစု (၂) _____		ဘာသာ (၂) _____	
လူမျိုးစု (၃) _____		ဘာသာ (၃) _____	
လူမျိုးစုရော အခြား _____		ဘာသာရော _____	
မသန်စွမ်းသူများ	<b>၁၄</b>	အရေအတွက်	<b>၆၆၇</b>
သက်ကြီးရွယ်အိုများ (၆၅ နှစ် နှင့် အထက်)	<b>၆၇</b>		
စစ်ဘေးရှောင်			

	အမျိုးသား (အရေအတွက်)	အမျိုးသမီး (အရေအတွက်)
လူဦးရေ		
လူမျိုးစု (၁) <b>အိဗ္ဗိယ</b>	<b>၁၇၀၁</b>	<b>၃၃၆၆</b>
လူမျိုးစု (၂) _____		
လူမျိုးစု (၃) _____		
အခြား		
အိမ်ထောင်စိုးစီး	<b>၆၆၃</b>	<b>၆၆</b>





(ခ) အခြေခံအဆောက်အအုံ အသုံးအဆောင်များ

စာသင်ကျောင်း	အမှတ် ခြံပါ	ကျန်းမာရေး	အမှတ် ခြံပါ	ဘာသာရေး အထောက် အပံ့များ	အမှတ် ခြံပါ
ပျော်ရွှင်ကျောင်း	<input type="checkbox"/>	တိုက်နယ်ဆေးရုံ	<input checked="" type="checkbox"/>	ဓဇတီ	<input type="checkbox"/>
ပုလဲတန်းကျောင်း	<input checked="" type="checkbox"/>	ကျန်းမာရေးဌာန	<input type="checkbox"/>	ဘုန်းကြီးကျောင်း	<input type="checkbox"/>
ပုလွန်ကျောင်း	<input type="checkbox"/>	ကျန်းမာရေးဌာနခွဲ	<input type="checkbox"/>	ဟိန္ဒူဘုရားကျောင်း	<input type="checkbox"/>
အလယ်တန်းကျောင်း	<input type="checkbox"/>	ဆေးပေးခန်း	<input type="checkbox"/>	ခရစ်ယာန်ကျောင်း	<input type="checkbox"/>
လယ်လွန်ကျောင်း	<input type="checkbox"/>	အခြား	<input type="checkbox"/>	ဗလီ	<input checked="" type="checkbox"/>
အထက်တန်းကျောင်း	<input checked="" type="checkbox"/>			အခြား	<input type="checkbox"/>
အခြား					
မှတ်ချက်		မှတ်ချက်		မှတ်ချက်	

(ဂ) ကျွမ်းကျင်သူများမှတ်တမ်း (ကျေးရွာတွင်နေထိုင်သော သို့မဟုတ် တခြားရွာမှလာရောက်သော ကျွမ်းကျင်သူများ)

	(ခ) စာသင်ကျောင်း		(ဂ) ကျန်းမာရေး			(ဂ) လက်မှုပညာရှင်		
	ရွာတွင်နေ ထိုင်သူ	အခြားရွာမှ လာသူ	ရွာတွင်နေ ထိုင်သူ	အခြား ရွာမှ လာသူ	ရွာတွင်နေ ထိုင်သူ	အခြားရွာ မှလာသူ	ရွာတွင်နေ ထိုင်သူ	အခြားရွာ မှလာသူ
မူလတန်းပြဆရာ/မ	<input checked="" type="checkbox"/>	<input checked="" type="checkbox"/>	ဆရာမန်	<input type="checkbox"/>	<input checked="" type="checkbox"/>	လက်သမား ပန်းရံ	<input checked="" type="checkbox"/>	<input type="checkbox"/>
အထက်တန်းပြဆရာ/မ	<input checked="" type="checkbox"/>	<input checked="" type="checkbox"/>	လက်ထောက် ကျန်းမာရေးမှူး	<input type="checkbox"/>	<input type="checkbox"/>	လျှပ်စစ်ကျွမ်းကျင် ပီးသမား	<input type="checkbox"/>	<input type="checkbox"/>
အလယ်တန်းပြဆရာ/မ	<input checked="" type="checkbox"/>	<input checked="" type="checkbox"/>	အမျိုးသမီးကျန်းမာရေး ဆရာမ	<input type="checkbox"/>	<input type="checkbox"/>	ရေပိုက်သွယ်သူ	<input checked="" type="checkbox"/>	<input type="checkbox"/>
ပျော်ရွှင်ကျောင်း	<input type="checkbox"/>	<input type="checkbox"/>	သားရွာဆရာမ	<input type="checkbox"/>	<input type="checkbox"/>	စက်ပြင်ဆရာ	<input checked="" type="checkbox"/>	<input type="checkbox"/>
အခြား	<input type="checkbox"/>	<input type="checkbox"/>	ပြည်သူ့ကျန်းမာရေးလုပ်သား	<input type="checkbox"/>	<input type="checkbox"/>	မှတ်ချက်		
မှတ်ချက်								

(ဃ) ကျေးရွာသို့ ရောက်ရှိနိုင်သည့် လမ်းအခြေအနေ / ကျေးရွာတစ်ရွာသည် ၎င်း၏ ကျေးရွာအုပ်စုနှင့် ဆက်သွယ်ထားသော လမ်းအခြေအနေ (အောက်ပါတို့ကိုပိုင်းပါ)

ကျောက်ကြမ်းလမ်း      ကတ္တရာလမ်း      ကွန်ကရစ်လမ်း      မော်တော်ဆိုင်ကယ်လမ်း  
 ကျောက်ခင်းလမ်း      မြေသားလမ်း      လူသွားလမ်း      အခြား \_\_\_\_\_

(င) ကျေးရွာဖွံ့ဖြိုးမှုစီမံချက်

- (၁) လူထုတော်ပြုစီမံကိန်းမစတင်မီ ဤကျေးရွာတွင်ကျေးရွာဖွံ့ဖြိုးမှု စီမံချက်ရှိခဲ့ပါသလား? ပိုင်းပါ
- (၂) ရှိခဲ့ပါလျှင် ဤစီမံချက်ကို မည်သည့် ခုနှစ်တွင်ပြင်ဆင်ခဲ့ပါသနည်း? ရှိပါသည်/မရှိပါ/မသိပါ
- (၃) ဤစီမံချက်ကို ပြုနယ်မှအတည်ပြုခဲ့ပါသလား? နှစ်-----/မသိပါ
- ပြုခဲ့ပါသည်/မပြုခဲ့ပါ /မသိပါ



(စ) ခရီးအကွာအဝေး

(၁) ဤကျေးရွာ၏ပတ်ပတ်မှ ၎င်းကျေးရွာအုပ်စု၏ပတ်ပတ်အထိ ခရီးမိုင်မည်မျှကွာဝေးသနည်း? မိုင် -----/မသိပါ

(၂) ဤကျေးရွာမှ ၎င်းကျေးရွာအုပ်စုပတ်ပတ်အထိ သွားလာရာတွင်ကြာမြင့်သည့်အချိန်

ပြောက်တွေ့ရာသီတွင်ကြာချိန်----- ထော်လာဂျီ/မော်တော်ဆိုင်ကယ်/မြေလျှင်/လာ/မော်တော်ဘုတ်/  
အခြား -----

မိုးရာသီတွင်ကြာချိန်----- ထော်လာဂျီ/မော်တော်ဆိုင်ကယ်/မြေလျှင်/လာ/မော်တော်ဘုတ်/  
အခြား -----

(ဆ) ပတ်ဝန်းကျင်ဆိုင်ရာ သဘာဝဘေးအန္တရာယ်

ဤကျေးရွာတွင် ရေကြီးခြင်းကဲ့သို့ သဘာဝဘေးအန္တရာယ်ကျရောက်ဖူးခြင်း ရှိပါသလား။

ရှိပါ  ရှိပါသည်  ရှိလျှင်ဖော်ပြပါ -----

(ဇ) ကျေးရွာတွင် ဖွဲ့စည်းထားသော အဖွဲ့အစည်းများ

လူထုပတ်ပတ်ပြစ်ပံက်နန်းမတိုင်မီ ဤကျေးရွာတွင် ကျေးရွာဖွံ့ဖြိုးရေးအတွက် အစိုးရ (သို့) ရွာသားများကိုယ်တိုင် (သို့) စီမံကိန်းတစ်ခုခုမှ  
ဖွဲ့စည်းထားသည့် အဖွဲ့အစည်းများရှိပါသလား။

(ဇ) --**ဇာတိသမ္မတကောင်စီ**  
(၂) --**အထူးရေးရာဇာတိဗဟိုဌာန**

(ဈ) အထွေထွေအုပ်ချုပ်ရေး ဦးစီးဌာန (GAD) မှ မှတ်တမ်းတင်ထားခြင်း

ဤကျေးရွာသည် အထွေထွေအုပ်ချုပ်ရေး ဦးစီးဌာန (GAD) မှ မှတ်တမ်းတင်ထားမှု ရှိပါသလား။

မရှိပါ  ရှိပါသည်

ကျေးရွာခေါင်းဆောင်

အမည်

ဦးဂုဏ်

လက်မှတ်

နေ. 10.11.2018

လူထုစည်းရုံးရေးမှူး

အမည်

ဦးသက်ပိုင်ဇွန်ဇော်

လက်မှတ်

နေ. ၉ 10.11.2018





စီမံကိန်း စတုတ္ထနှစ်စက်ဝန်း





ပုံစံ - ၈ - ၁ ကျေးရွာအခြေခံအချက်အလက်များ (Form PC 1)

လမ်းညွှန်ချက်၊ ကျေးရွာတစ်ရွာသို့ ပထမဆုံး မိတ်ဆက်ခရီးသွားရောက်သောအခါ လူထုစည်းရုံးရေးမှူးသည် ကျေးရွာခေါင်းဆောင်များအားကျေးရွာအချက်အလက်များကိုပေတ္တာရပ်ခံ၍တောင်းခံရသည်။ ဤအချက်အလက်များကိုစီမံကိန်းမိတ်ဆက်အစည်းဝေးမတိုင်မီတောင်းခံရမည်။ စီမံကိန်းမိတ်ဆက်အစည်းဝေးတွင် လူထုစည်းရုံးရေးမှူးသည် ဤအချက်အလက်များအား စစ်ဆေးပြီး မှန်ကန်အောင်ပြုလုပ်ရမည်။ ပြီးနောက်တွင် လူထုစည်းရုံးရေးမှူးမှ သတင်းအချက်အလက်ထံသို့ Tablets မှ တဆင့် ဖြည့်သွင်းရမည်။

ကျေးရွာခေါင်းဆောင် အမည် <b>ဦးကျေး</b>	ကျေးရွာခေါင်းဆောင်၏ ဖုန်းနံပါတ် <b>၀၇-၇၇၄၈၅၈၈၇</b>	လူထုစည်းရုံးရေးမှူး၏အမည် <b>ဦးသက်နိုင်ဗွားကျော်</b>
ပြည်နယ်၊ တိုင်းဒေသကြီး <b>ဧရာဝတီ</b>	မြို့နယ် <b>ဖျော်ဘွယ်</b>	ကျေးရွာအုပ်စု <b>ယင်းတော်ရွာ၊ ၈</b>
		ကျေးရွာ <b>ယင်းတော်ရွာ၊ ၈</b>

က။ လူဦးရေ

လူမျိုးစု	အိမ်ထောင်စုအရေအတွက်	ကိုးကွယ်သည့်ဘာသာ	အိမ်ထောင်စုအရေအတွက်
လူမျိုးစု (၁) <b>ဗမာ</b>	<b>၆၈၄</b>	ဘာသာ(၁) <b>ဗုဒ္ဓ</b>	<b>၆၈၄</b>
လူမျိုးစု (၂) -----		ဘာသာ(၂) -----	
လူမျိုးစု (၃) -----		ဘာသာ(၃) -----	
လူမျိုးစုရော -----		ဘာသာရော -----	
အခြား			
	အရေအတွက်		
မသန်စွမ်းသူများ	<b>၁၀</b>		
သက်ကြီးရွယ်အိုများ (၆၅ နှစ် နှင့် အထက်)	<b>၈၆</b>		
စစ်ဘေးရှောင်			





	အမျိုးသား(အရေအတွက်)	အမျိုးသမီး(အရေအတွက်)	စုစုပေါင်းအရေအတွက်
လူဦးရေ			
လူမျိုးစု (၁) - အိန္ဒိယ	၇၀၃၈	၂၂၅၃	၄၂၉၁
လူမျိုးစု (၂)-----			
လူမျိုးစု (၃)-----			
အခြား			
အိမ်ထောင်ဦးစီး	၅၉၈	၈၆	

(ခ)အခြေခံအဆောက်အအုံ အသုံးအဆောင်များ

စာသင်ကျောင်း	အမှတ် ခြံပိ	ကျန်းမာရေး	အမှတ်ပြု ခပ်ပါ	ဘာသာရေးအဆောက် အအုံများ	အမှတ် ခြံပိ
အထက်တန်းကျောင်း	<input checked="" type="checkbox"/>	ဆေးရုံ	<input checked="" type="checkbox"/>	ဓေတီ	<input type="checkbox"/>
အလယ်တန်းကျောင်း	<input type="checkbox"/>	ကျန်းမာရေးဌာန	<input type="checkbox"/>	ဘုန်းကြီးကျောင်း	<input type="checkbox"/>
မူလတန်းကျောင်း	<input checked="" type="checkbox"/>	ကျန်းမာရေးဌာနခွဲ	<input type="checkbox"/>	ဟိန္ဒူဘုရားကျောင်း	<input type="checkbox"/>
မူကြိုကျောင်း	<input type="checkbox"/>	ဆေးပေးခန်း	<input type="checkbox"/>	ခရစ်ယာန်ကျောင်း	<input type="checkbox"/>
အခြား	<input type="checkbox"/>	အခြား	<input type="checkbox"/>	ဗလီ	<input checked="" type="checkbox"/>
				အခြား	<input type="checkbox"/>
မှတ်ချက်		မှတ်ချက်		မှတ်ချက်	

(ဂ)ကျွမ်းကျင်သူများမှတ်တမ်း (ကျေးရွာတွင်နေထိုင်သော သို့မဟုတ် တခြားရွာမှလာရောက်သောကျွမ်းကျင်သူများ)



(၁) စာသင်ကျောင်း			(၂) ကျန်းမာရေး			(၃) လက်မှုပညာရှင်		
	ရွာတွင်းနေ ထိုင်သူ	အခြားရွာမှ လာသူ		ရွာတွင်းနေ ထိုင်သူ	အခြား ရွာမှ လာသူ		ရွာတွင်း နေထိုင်သူ	အခြားရွာ မှလာသူ
ပုလဲတန်းပြဆရာ/မ	✓	✓	ဆရာဝန်	<input type="checkbox"/>	-	လက်သမား	✓	<input type="checkbox"/>
အထက်တန်းပြဆရာ/မ	✓	✓	လက်ထောက် ကျန်းမာရေးမှူး	<input type="checkbox"/>	<input type="checkbox"/>	မန်းရုံ	✓	<input type="checkbox"/>
အလယ်တန်းပြဆရာ/မ	✓	✓	အမျိုးသမီးကျန်းမာရေး ဆရာမ	<input type="checkbox"/>	-	လျှပ်စစ်ကျွမ်းကျင်၊ မီးသမား	✓	<input type="checkbox"/>
ပုဂံပြန်ဆရာ/မ	<input type="checkbox"/>	<input type="checkbox"/>	သားဖွားဆရာမ	<input type="checkbox"/>	✓	ရေပိုက်သွယ်သူ	✓	<input type="checkbox"/>
အခြား	<input type="checkbox"/>	<input type="checkbox"/>	ပြည်သူ့ကျန်းမာရေးလုပ်သား	<input type="checkbox"/>	<input type="checkbox"/>	စက်ပြင်ဆရာ	✓	<input type="checkbox"/>
မှတ်ချက်			မှတ်ချက်			မှတ်ချက်		

(ဃ) ကျေးရွာသို့ ရောက်ရှိနိုင်သည့်လမ်းအခြေအနေ / ကျေးရွာတစ်ရွာသည် ၎င်း၏ကျေးရွာအုပ်စုနှင့် ဆက်သွယ်ထားသော လမ်းအခြေအနေ (အောက်ပါတို့ကိုပိုင်ပါ)

ကျောက်ကြမ်းလမ်း      ကတ္တရာလမ်း      ကွန်ကရစ်လမ်း      မော်တော်ဆိုင်ကယ်လမ်း  
 ကျောက်ခင်းလမ်း      မြေသားလမ်း      လူသွားလမ်း      အခြား \_\_\_\_\_

(င) ကျေးရွာဖွံ့ဖြိုးမှုစီမံချက်

ပိုင်ပါ

(၁) လူထုဝတ်ပြုစီမံကိန်းမစတင်မှီ ဤကျေးရွာတွင်ကျေးရွာဖွံ့ဖြိုးမှု စီမံချက်ရှိခဲ့ပါသလား?      ရှိပါသည်/မရှိပါ/မသိပါ

(၂) ရှိခဲ့ပါလျှင် ဤစီမံချက်ကို မည်သည့် ခုနှစ်တွင်ပြင်ဆင်ခဲ့ပါသနည်း?      နှစ်-----/မသိပါ

(၃) ဤစီမံချက်ကို မြို့နယ်မှအတည်ပြုခဲ့ပါသလား?      ပြုခဲ့ပါသည်/မပြုခဲ့ပါ /မသိပါ

(စ) ခရီးအကွာအဝေး



(၁) ဤကျေးရွာ၏ပဟိုမှ၎င်းကျေးရွာအုပ်စု၏ပဟိုအထိခရီးမိုင်မည်မျှကွာဝေးသနည်း? မိုင်-----/မသိပါ

(၂) ဤကျေးရွာမှ ၎င်းကျေးရွာအုပ်စုပဟိုအထိသွားလာရာတွင်ကြာမြင့်သည့်အချိန်။

ခြောက်သွေ့ရာသီတွင်ကြာချိန်-----ထော်လာရီ/မော်တော်ဆိုင်ကယ်/ခြေလျင်/လား/မော်တော်ဘုတ်/

အခြား-----

မိုးရာသီတွင်ကြာချိန်-----ထော်လာရီ/မော်တော်ဆိုင်ကယ်/ခြေလျင်/လား/မော်တော်ဘုတ်/

အခြား-----

(ဆ) ပတ်ဝန်းကျင်ဆိုင်ရာသဘာဝဘေးအန္တရာယ်

ဤကျေးရွာတွင်ရေကြီးခြင်းကဲ့သို့ သဘာဝဘေးအန္တရာယ်ကျရောက်ဖူးခြင်း ရှိပါသလား။

မရှိပါ  ရှိပါသည် ရှိလျှင်ဖော်ပြပါ-----

(ဇ) ကျေးရွာတွင် ဇွဲစည်းထားသော အဖွဲ့အစည်းများ

လူထုပဟိုပြုစီမံကိန်းမတိုင်မီ ဤကျေးရွာတွင် ကျေးရွာဖွံ့ဖြိုးရေးအတွက် အစိုးရ(သို့)ရွာသားများကိုယ်တိုင်(သို့) စီမံကိန်းတစ်ခုခုမှ ဇွဲစည်းထားသည့် အဖွဲ့အစည်းများရှိပါသလား။

(၁) ဖိုးလင်းရေ ကော်ဖော်

(၂) ကျောင်း ကော်ဖော်

(ဈ) အထွေထွေအုပ်ချုပ်ရေး ဦးစီးဌာန (GAD) မှ မှတ်တမ်းတင်ထားခြင်း

ဤကျေးရွာသည် အထွေထွေအုပ်ချုပ်ရေး ဦးစီးဌာန (GAD) မှ မှတ်တမ်းတင်ထားမှု ရှိပါသလား။

မရှိပါ  ရှိပါသည်

ကျေးရွာခေါင်းဆောင်

အမည် ဖိုးဂဖူး

လက်မှတ်  နေ့စွဲ 12.12.19

လူထုစည်းရုံးရေးမှူး

အမည် ဦးထက်ပိုင်ဇွဲကျော်

လက်မှတ်  နေ့စွဲ 12.12.19





၉။ ပုံစံ ၈-၂။ စီမံကိန်းစက်ဝန်းအချိန်ဇယား ပထမနှစ်စက်ဝန်း

ပုံစံ - ၈-၂ - စီမံကိန်းစက်ဝန်းအချိန်ဇယား (PC 2)

လမ်းညွှန်ချက် သတ်မှတ်ရာလူထုစည်းရုံးရေး/လက်ထောက်နည်းပညာများမှ စီမံကိန်းစက်ဝန်းအဆင့်တစ်စုပြီးသော်လည်း ကျေးရွာအုပ်စုအတွက် ဤပုံစံကို ဖြည့်သွင်းရမည်။

စည်းရုံးရေး/ဝန်ထမ်း အမည် ဒေါ်ဒွေးဝန်း

နေ့စွဲ ၂၀.၁.၂၀၁၇ စက်ဝန်းအားအမှတ်ဖြစ်ပါ  စက်ဝန်း(၁)  စက်ဝန်း(၂)  စက်ဝန်း(၃)

ပြည်နယ်/တိုင်း မန္တလေးတိုင်း ကျေးရွာအုပ်စု ပင်အက်ရွာ ကျေးရွာ ပင်အက်ရွာ

စီမံကိန်းစက်ဝန်းအဆင့်များ	နေ့စွဲ		အစည်းအဝေးအတွက်စက်ဝန်းအရေအတွက်			
	စတင်သည့် နေ့	ပြီးဆုံးသည့်နေ့	အချိန်သား အရေအတွက်	အချိန်သီး အရေအတွက်	အိမ်ထောင်စု အရေအတွက်	လူနို့တိုက်ရောက်သူ အရေအတွက်နှင့် လူနို့ကုသမည်
၁။ ကျေးရွာစီမံကိန်း စီမံကိန်းစက်ဝန်းအစည်းအဝေး	၂၅.၁.၂၀၁၇	၂၅.၁.၂၀၁၇	၂၂၁	၇၃၀	၄၅၀	၂၅၈၀၀၀
၂။ ကျေးရွာစီမံကိန်းစက်ဝန်းစီမံချက်ရေးဆွဲခြင်း အစည်းအဝေး	၂၆.၁.၁၇	၂၆.၁.၁၇	၂၅၃	၃၈၄	၆၃၇	၆၅၈၀၀၀
၃။ ကျေးရွာအုပ်စု လုပ်ငန်းဆုံးဖြတ်ချက်ချသည့် အစည်းအဝေး	၂၇.၁.၁၇	၂၇.၁.၁၇	၈	၈	၁၆	၂၅၈၀၀၀
၄။ မြို့နယ်အဆင့် စီမံကိန်းရေးဆွဲရေး နှင့် အကောင်အထည်ဖော်ရေးကော်မတီ၏ စီမံကိန်း သုံးသပ်မှု အစည်းအဝေး						
၅။ မြို့နယ် စီမံကိန်းရေးဆွဲရေး နှင့် အကောင်အထည်ဖော်ရေး ကော်မတီ၏ဆုံးဖြတ်မှုကို ရွာသို့ အသိပေး အကြောင်းကြားသည့် အစည်းအဝေး	၁၇.၅.၁၇	၁၇.၅.၁၇	၂၁၁	၁၈၈	၃၅၅	၂၅၈၀၀၀
၆။ စီမံကိန်းလုပ်ငန်းစွဲစီမံချက်ရေးဆွဲခြင်း အစည်းအဝေး						
၆.၁။ စီမံကိန်းလုပ်ငန်း အကောင်အထည်ဖော် ရေးအပ်အစဉ် ရေးဆွဲခြင်း	၁၇.၅.၁၇	၁၇.၅.၁၇	၂၁၄	၁၈၆	၄၀၀	၂၅၈၀၀၀



၆.၂။ ထယ်ယူရေးအစီအစဉ် ရေးဆွဲခြင်း	၁၇.၅.၁၇	၁၇.၅.၁၇	၂၁၄	၁၈၆	၄၀၀	၂၄၀၀	ပွဲစာအုပ်
၆.၃။ ဘဏ္ဍာရေးကုန်ကျမှု လျာထားအစီအစဉ် ရေးဆွဲခြင်း	၁၈.၆.၁၇	၁၈.၆.၁၇	၇	၄	၂၂	၂၂	ပွဲစာအုပ်
၆.၄။ ပြင်/ထိန်းအစီအစဉ် ရေးဆွဲခြင်း	၁၇.၅.၁၇	၁၇.၆.၁၇	၂၁၄	၁၈၆	၄၀၀	၄၀၀	ပွဲစာအုပ်
၇။ စီမံကိန်းလုပ်ငန်းခွဲ တိုးတက်မှု စောင့်ကြည့်အစည်းအဝေး							
၇.၁။ အစည်းအဝေး ပထမအကြိမ်							
၇.၂။ အစည်းအဝေး ဒုတိယအကြိမ်							
၇.၃။ အစည်းအဝေး တတိယအကြိမ်							
၈။ စီမံကိန်းလုပ်ငန်းခွဲ အပြီးသတ်စစ်ဆေးခြင်းအစည်းအဝေး							
၉။ လူထုစစ်ဆေးခွဲအစည်းအဝေး							









စီမံကိန်းစက်ဝန်းအချိန်ဇယား (ပုံစံ ၈-၂) တတိယနှစ်စက်ဝန်း

ပုံစံ - ၈ - ၂ - စီမံကိန်းစက်ဝန်းအချိန်ဇယား (PC 2)

လမ်းညွှန်များ သက်ဆိုင်ရာလုပ်ငန်းစဉ်များ/လက်ထောက်နည်းပညာများမှ စီမံကိန်းစက်ဝန်းအဆင့်တစ်ခုစီပြီးစီးပုံစံ၊ ကျေးရွာနှင့် ကျေးရွာအုပ်စုအတွက် ဖြည့်သွင်းရမည့် စည်းကမ်းချက်/ဝန်ထမ်း အမည် ဦးဝင်းဦး၊ နေအိမ်အမှတ်စဉ်  စက်ဝန်း(၁)  စက်ဝန်း(၂)  စက်ဝန်း(၃)

၀.၆.၂၀၁၈

မြို့နယ်/တိုင်း ပုသိမ်၊ မြို့နယ် ဝဠာဘွဲ့၊ ကျေးရွာအုပ်စု ယင်းတော်ရွာ၊ ကျေးရွာ ယင်းတော်(ရွာ)

စီမံကိန်းစတင်ရွက်ဖူးအဆင့်များ	၀.၆.၂		အစည်းအဝေးတွင်တက်ရောက်သူအရေတွက်				အစည်းအဝေး တက်ရောက်မှုနှုန်း	
	စတင်သည့် ၀.၆.	ပြီးဆုံးသည့် ၀.၆.	အမျိုးသား အရေတွက်	အမျိုးသမီး အရေတွက်	အစည်းအဝေး တက်ရောက်မှုနှုန်း	လူဦးရေအရေတွက်		
၁။ ကျေးရွာစီမံကိန်း စီမံဆောင်ရွက်ရေးအဖွဲ့အစည်း	၁၉.၁၀.၁၈	၁၉.၁၀.၁၈	၁၅၇	၁၈၇	၃၄၄	၁၅၄	၆၀၀	၅၁.၅%
၂။ ကျေးရွာအုပ်စု ပြန်လည် စီမံချက်ရေးအဖွဲ့အစည်း	၂၀.၁၀.၁၈	၂၀.၁၀.၁၈	၁၅၇	၁၈၇	၃၄၄	၁၅၄	၆၀၉	၅၁.၅%
၃။ ကျေးရွာအုပ်စု လုပ်ငန်းဆောင်ရွက်ချက်အစည်းအဝေး	၁၁.၁၂.၁၈	၁၁.၁၂.၁၈	၅	၄	၉	၉		
၄။ မြို့နယ်အဆင့် စီမံကိန်းရေးဆွဲရေး နှင့် အကောင်အထည်ဖော်ရေးစက်ဝန်းစီမံကိန်း သုံးသပ်မှု အစည်းအဝေး			၅	၅	၁၀	၁၀		
၅။ မြို့နယ် စီမံကိန်းရေးဆွဲရေး နှင့် အကောင်အထည်ဖော်ရေး စက်ဝန်းစီမံကိန်းဆောင်ရွက်မှုကို ရှာဖွေ အသိပေး အကြောင်းကြားသည့် အစည်းအဝေး								
၆။ စီမံကိန်းလုပ်ငန်းဆောင်ရွက်ရေးအဖွဲ့အစည်းအစည်းအဝေး								
၆.၁။ စီမံကိန်းလုပ်ငန်း အကောင်အထည်ဖော်ရေးအစည်းအဝေး အဖွဲ့အစည်း								



ပုံစံ - ၀-၂ - စီမံကိန်းစက်ဝန်းအချိန်ဇယား (PC 2)

လမ်းညွှန်ချက်၊ ကျေးရွာအုပ်စုအတွက် ဤပုံစံကို ဖြည့်သွင်းရမည်။	သက်ဆိုင်ရာ သတ်မှတ်ချက်များ/ လက်ထောက်နည်းပညာများမှ စီမံကိန်းစက်ဝန်းအဆင့်တစ်ခုစီပြီးစီးတိုင်းကျေးရွာနှင့်
စည်ရုံးရေးမှူး/လက်ထောက်နည်းပညာရေးမှူးဝန်ထမ်း အမည် - <b>ဦးသက်ပြင်မြူးကျော်</b>	စက်ဝန်းအားအမှတ်ခြစ်ပါ <input type="checkbox"/> စက်ဝန်း(၁) <input type="checkbox"/> စက်ဝန်း(၂) <input type="checkbox"/> စက်ဝန်း(၃)
ဇနီးဖွဲ့ <b>4.2.20</b>	စက်ဝန်း(၄)
ပြည်နယ်/တိုင်း <b>မန္တလေး</b>	ကျေးရွာအုပ်စု <b>ယင်းတော်ရွာ</b>
မြို့နယ် <b>ပျော်စွာ</b>	ကျေးရွာ <b>ယင်းတော်ရွာ</b>

စီမံကိန်းဆောင်ရွက်မှုအဆင့်များ	နေ့စွဲ		အစည်းအဝေးတွင်တက်ရောက်သူအရေအတွက်				အိမ်ထောင်စု
	စတင်သည့်နေ့	ပြီးဆုံးသည့်နေ့	အမျိုးသားအရေအတွက်	အမျိုးသမီးအရေအတွက်	အိမ်ထောင်စုအရေအတွက်	အိမ်ထောင်စုပေါင်း	
၁။ ကျေးရွာစီမံကိန်း မိတ်ဆက်အစည်းအဝေး	12.12.19	12.12.19	163	192	355	355	684
၂။ ကျေးရွာဖွံ့ဖြိုးရေး စီမံချက်ရေးဆွဲခြင်းအစည်းအဝေး	12.12.19	12.12.19	163	192	355	355	684
၃။ ကျေးရွာအုပ်စုလုပ်ငန်းဆုံးဖြတ်ချက်ချသည့်အစည်းအဝေး							
၄။ မြို့နယ်အဆင့်စီမံကိန်းရေးဆွဲရေးနှင့်အကောင်အထည်ဖော်ရေးကော်မတီ၏ စီမံကိန်း							





၁၀။ ပုံစံ ၈-၃။ ကျေးရွာဖွံ့ဖြိုးရေး ဦးစားပေးအစီအစဉ် ပထမနှစ်စက်ဝန်း

ပုံစံ - ၈ - ၃ ကျေးရွာဖွံ့ဖြိုးရေး ဦးစားပေးအစီအစဉ် (Form PC 3)

လမ်းညွှန်ချက်။ အဆင့်(၃) ကျေးရွာမှိုက်မှိုက်ချက်အစည်းအဝေး ပြီးဆုံးသောအခါ ကျေးရွာစီမံကိန်း အထောက်အကူပြု ကော်မတီသည် လူထုစည်းရုံးရေးမှူးအကူအညီဖြင့် ဤပုံစံကိုပြည့်စုံအောင် ဖြည့်သွင်းရမည်။

လူထုစည်းရုံးရေးမှူး/ဝန်ထမ်း အမည် ဒေါ်ဒွင်းဝတ်ကျ

နေ့စွဲ ၂၆.၁.၂၀၁၇ စက်ဝန်းအား အမှတ်ခြစ်ပါ (✓) စက်ဝန်း(၁)  
 စက်ဝန်း(၂)  စက်ဝန်း(၃)  စက်ဝန်း(၄)

ပြည်နယ်/တိုင်း မန္တလေးတိုင်း မြို့နယ် ကျေးရွာအုပ်စု ပင်လယ်ကျေးရွာ ကျေးရွာ ပင်းကော်ရွာ

က။ အခက်အခဲအတားအဆီးများအားဆွေးနွေးခြင်း - ယခုလက်ရှိအခြေအနေတွင် ဤကျေးရွာဖွံ့ဖြိုးတိုးတက်ရေးအတွက် အဓိက အခက်အခဲအတားအဆီးများသည် မည်သည့်များဖြစ်ပါသနည်း။ (အမျိုးသား/သမီး အနည်းဆုံးအခက်အခဲ ၅ ခုစီဖော်ပြပါ)

အမျိုးသား အဖွဲ့မှ တင်ပြသောအခက်အခဲအတားအဆီးများ	အမျိုးသမီး အဖွဲ့မှတင်ပြသောအခက်အခဲအတားအဆီးများ
၁ ပညာရေးအတွက်ကျောင်း မကောင်းခြင်း	၁ များပြားစွာ ရေမထွက်နိုင်ပါ လူထုများ၏ ဖုန်ရင်
၂ လမ်းပိုင်းမရှိ ချို့တဲ့ခြင်းမကောင်းပါ။ အသက်	၂ ရွာလယ်မြောင်းဖြူဖြူရန် လိုအပ်ခြင်း
၃ ပျံ့နှံ့စေဖို့မလုပ်ဘဲ ကျန်ရှိနေခြင်း	၃ အမျိုးကွဲများ၏ များပြားမှုကို လက်ခံနိုင်ရန် အားပေးခြင်း
၄ ခက်ခဲစွာ ရေချိုဖွင့်ပေးရန် ခက်ခဲစွာ	၄ ရေချိုဖွင့်ခြင်းဖြင့် လမ်းပန်းပေးဆောင်ရန် လိုအပ်ခြင်း
၅	၅ ဖိုးကျားကွင်းလမ်းများသာ ရောက်ခဲ့ခြင်း
၆	၆
၇	၇

ခ။ မျှော်မှန်းခြင်း - နောင်လာမည့် ( ၅ ) နှစ် အတွင်း ကျေးရွာဖွံ့ဖြိုးရေး မျှော်မှန်းလျာထားချက်များအား တင်ပြပါ။

အမျိုးသားအဖွဲ့မှ တင်ပြသောမျှော်မှန်းချက်များ	အမျိုးသမီးအဖွဲ့မှ တင်ပြသောမျှော်မှန်းချက်များ
၁ မြေပိုင်းဖြတ်ဖျက်ရေး များကောင်းမွန်စွာ ဆောင်ရွက်ရန်	၁ မြေပိုင်းဖြတ်ဖျက်မှုကို ဖြေရှင်းပေးရန် လိုအပ်ခြင်း
၂ စားနပ်ရိက္ခာ အခြေအနေအထား အဆင်ပြေရန်	၂ မြေပိုင်းဖြတ်ဖျက်မှုကို ဖြေရှင်းပေးရန် လိုအပ်ခြင်း
၃ ပျံ့နှံ့စေဖို့ ရရှိရန် လူထုများအား ဆွေးနွေးပေးရန်	၃ အမျိုးကွဲများ၏ များပြားမှုကို လက်ခံနိုင်ရန်
၄ မြေပိုင်းဖြတ်ဖျက်မှုကို ဆောင်ရွက်ပေးရန် လိုအပ်ခြင်း	၄ မြေပိုင်းဖြတ်ဖျက်မှုကို ဆောင်ရွက်ပေးရန် လိုအပ်ခြင်း
၅	၅ လမ်းပိုင်း များကောင်းမွန်စွာ ဆောင်ရွက်ပေးရန်
၆	၆
၇	၇





၈။ လူထုစီမံကိန်း၏ လာမည့် ( ၄ ) နှစ်အတွက် အကျုံးဝင်သော ဦးစားပေး ဖွံ့ဖြိုးတိုးတက်မှု လုပ်ငန်း အစီအစဉ်များအားဖော်ပြပါ။

အဆင့်	ကျေးရွာအတွက် ဦးစားပေး ဖွံ့ဖြိုးတိုးတက်မှု လုပ်ငန်းစဉ်များ	အဆိုပြုသူ (အမျိုးသားများ/ အမျိုးသမီးများ/အမျိုးသား+ အမျိုးသမီး)	ခန့်မှန်းကုန်ကျ ဝင်ရိတ်	အကျိုးခံစားခွင့်ရှိသူ ခန့်မှန်းခြေ အရေ အတွက်
၁	ရွာတွင်းပစ်မှတ်ဖြတ်ကျော်	အမျိုးသား+အမျိုးသမီး	၂၃၀၀၀၀၀၀	၄၁၈၄
၂	ရွာတွင်းရေဆေးဖြတ်ခြင်း	အမျိုးသား+အမျိုးသမီး	၂၃၀၀၀၀၀၀	၄၁၈၄
၃	ကျေးရွာအတွင်း+ရေဆေး	အမျိုးသား+အမျိုးသမီး		၄၁၈၄
၄	ကျေးရွာအတွင်းပစ်မှတ်ဖြတ်ကျော်	အမျိုးသား+အမျိုးသမီး		၄၁၈၄
၅	ရွာပစ်မှတ်ဖြတ်ကျော်ခြင်း	အမျိုးသား		၄၁၈၄
၆				
၇				

၉။ လူထုစီမံကိန်း၏ လာမည့် ( ၄ ) နှစ်အတွက် အကျုံးမဝင်သော ဦးစားပေး ဖွံ့ဖြိုးတိုးတက်မှု လုပ်ငန်း အစီအစဉ်များအားဖော်ပြပါ။

အဆင့်	ကျေးရွာအတွက် ဦးစားပေး ဖွံ့ဖြိုး တိုးတက်မှု လုပ်ငန်းစဉ်များ	အဆိုပြုသူ (အမျိုးသားများ/ အမျိုးသမီးများ/အမျိုးသား+ အမျိုးသမီး)	အခန်းကဏ္ဍ
၁			
၂			
၃			
၄			
၅			
၆			

ခေါင်းဆောင်၊ ကျေးရွာစီမံကိန်းအထောက်အကူပြုကော်မတီမှ အတည်ပြုသည်။

အမည် ဦးမျိုးသက်ဦးဦး လက်မှတ် ..... နေ့စွဲ ၂၆.၁.၂၀၁၇





ကျေးရွာဖွံ့ဖြိုးရေးဦးစားပေးအစီအစဉ် (ပုံစံ ၈-၃) ဒုတိယနှစ်စက်ဝန်း

ပုံစံ - ၈ - ၃ ကျေးရွာဖွံ့ဖြိုးရေး ဦးစားပေးအစီအစဉ် (Form PC 3)

လမ်းညွှန်ချက် အဆင့်(၃) ကျေးရွာမျှော်မှန်းချက်အစည်းအဝေး ပြီးဆုံးသောအခါ ကျေးရွာစီမံကိန်း အထောက်အကူပြု ကော်မတီသည် လူထုစည်းရုံးရေးမှူးအကူအညီဖြင့် ဤပုံစံကိုပြည့်စုံအောင် ဖြည့်သွင်းရမည်။

လူထုစည်းရုံးရေးမှူး/ဝန်ထမ်း အမည် - ဦး ကျော်စွာဦး  
 ဝန်ထမ်း - 11-12 2017  
 စက်ဝန်းအား အမှတ်ခြစ်ပါ (✓)  စက်ဝန်း(၁)  
 စက်ဝန်း(၂)  စက်ဝန်း(၃)  စက်ဝန်း(၄)

ပြည်နယ်/တိုင်း၊ မြို့နယ်/မြို့နယ်၊ ကျေးရွာအုပ်စု၊ ပါးတော်ရွာ၊ ကျေးရွာ ပါးတော်ရွာ  
 က။ အခက်အခဲအတားအဆီးများအားဆွေးနွေးခြင်း - ယခုလက်ရှိအခြေအနေတွင် ဤကျေးရွာဖွံ့ဖြိုးတိုးတက်ရေးအတွက် အဓိက အခက်အခဲအတားအဆီးများသည် မည်သည်များဖြစ်ပါသနည်း။ (အမျိုးသား/သမီး အနည်းဆုံးအခက်အခဲ ၅ ခုစီဖော်ပြပါ)

အမျိုးသား အဖွဲ့မှ တင်ပြသောအခက်အခဲအတားအဆီးများ	အမျိုးသမီး အဖွဲ့မှတင်ပြသောအခက်အခဲအတားအဆီးများ
၁ ရွာတွင်းလမ်းအား လာရောက်စေ။	၁ ရေချိုရရှိရန်အကူအညီ။
၂ စတုဂံကန်အောက် အောက်ကန် ၁ ခုချုပ်။	၂ ရွာတွင်းလမ်း ပြုပြင်ထိန်းသိမ်းရေး။
၃ လမ်းနှင့် ရေချိုရရှိရေးအတွက် စီမံကိန်းပြင်ဆင်။	၃ ကျွဲမွေးမြူရေးအတွက် အကူအညီပေးခြင်း။
၄ လျှပ်စစ်ဓာတ် အားအကူအညီရရှိရန်။	၄ ရေချိုရရှိရေးအတွက် ပြုပြင်ထိန်းသိမ်းရေး။
၅ ရေချိုရရှိရန်အကူအညီပေးခြင်း။	၅ ရွာတွင်းလမ်းများ စီမံကိန်းပြင်ဆင်ရေး။
၆	၆
၇	၇

ခ။ မျှော်မှန်းခြင်း - နောင်လာမည့် ( ၅ ) နှစ် အတွင်း ကျေးရွာဖွံ့ဖြိုးရေး မျှော်မှန်းလျာထားချက်များအား တင်ပြပါ။

အမျိုးသားအဖွဲ့မှ တင်ပြသောမျှော်မှန်းချက်များ	အမျိုးသမီးအဖွဲ့မှ တင်ပြသောမျှော်မှန်းချက်များ
၁ လမ်းကော် ပြီးသွားရေးအတွက် အကူအညီပေးခြင်း။	၁ ရေချိုရရှိရန်အတွက် အကူအညီပေးခြင်း။
၂ ကန်ပေး များအားလုံးကို ကျွဲမွေးမြူရေးအတွက် အသုံးပြုခြင်း။	၂ ရွာတွင်းလမ်းကော် ပြုပြင်ထိန်းသိမ်းရေးအတွက် အကူအညီပေးခြင်း။
၃ လမ်းနှင့် ရေချိုရရှိရေးအတွက် စီမံကိန်းပြင်ဆင်ခြင်း။	၃ ကျွဲမွေးမြူရေးအတွက် အကူအညီပေးခြင်း။
၄ မာကွေးအားလုံးကို စီမံကိန်းပြင်ဆင်ခြင်း။	၄ ရေချိုရရှိရေးအတွက် ပြုပြင်ထိန်းသိမ်းရေးအတွက် အကူအညီပေးခြင်း။
၅ ရွာတွင်းလမ်းကော် ပြုပြင်ထိန်းသိမ်းရေးအတွက် အကူအညီပေးခြင်း။	၅ ရွာတွင်းလမ်းကော် ပြုပြင်ထိန်းသိမ်းရေးအတွက် အကူအညီပေးခြင်း။
၆	၆
၇	၇





က။ လူထုစီမံကိန်း၏ လာမည့် ( ၄ ) နှစ်အတွက် အကျုံးဝင်သော ဦးစားပေး ဖွံ့ဖြိုးတိုးတက်မှု လုပ်ငန်း အစီအစဉ်များအားဖော်ပြပါ။

အဆင့်	ကျေးရွာအတွက် ဦးစားပေး ဖွံ့ဖြိုးတိုးတက်မှု လုပ်ငန်းစဉ်များ	အဆိုပြုသူ (အမျိုးသားများ/ အမျိုးသမီးများ/အမျိုးသား + အမျိုးသမီး)	ခန့်မှန်းကုန်ကျ စရိတ်	အကျိုးခံစားခွင့်ရှိသူ ခန့်မှန်းခြေ အရေ အတွက်
၁	ရွာသားအကျွတ် ဖြေခင်း ပြုပြင်	ကျား + မ	230,000,000/-	4184 ဦး
၂	အကျွတ် ကွန်ကရစ်ပစ် လှမ်းချ	ကျား + မ	400,000,000/-	"
၃	ကျွတ်အက် + ကျွတ်ပစ်	ကျား + မ	150,000,000/-	"
၄	ကျွတ် အောက် ပြုပြင်ချ	ကျား + မ	280,000,000/-	"
၅	ကျွတ်ပစ်	ကျား	400,000,000/-	"
၆				
၇				

ဃ။ လူထုစီမံကိန်း၏ လာမည့် ( ၄ ) နှစ်အတွက် အကျုံးမဝင်သော ဦးစားပေး ဖွံ့ဖြိုးတိုးတက်မှု လုပ်ငန်း အစီအစဉ်များအားဖော်ပြပါ။

အဆင့်	ကျေးရွာအတွက် ဦးစားပေး ဖွံ့ဖြိုး တိုးတက်မှု လုပ်ငန်းစဉ်များ	အဆိုပြုသူ (အမျိုးသားများ/ အမျိုးသမီးများ/အမျိုးသား + အမျိုးသမီး)	အခန်းကဏ္ဍ
၁			
၂			
၃			
၄			
၅			
၆			

မေးခွန်း: ကျေးရွာစီမံကိန်းအထောက်အကူပြုကော်မီတီမှ အတည်ပြုသည်။

အမည် ဦး မျိုးသက်ဦး လက်မှတ် [Signature] ၀၄.၉ 12.12.2017





**ကျေးရွာဖွံ့ဖြိုးရေးဦးစီးဌာနအဖွဲ့ (ပုံစံ ၈-၃) တတိယနှစ်စက်ဝန်း**

**ပုံစံ - ၈-၃ ကျေးရွာဖွံ့ဖြိုးရေး ဦးစီးဌာနအဖွဲ့ (Form PC 3)**

လမ်းညွှန်ချက်၊ အဆင့်(၃)ကျေးရွာမျှော်မှန်းချက်အစည်းအဝေးပြီးဆုံးသောအခါ ကျေးရွာစီမံကိန်း အထောက်အကူပြု ကော်မတီသည် လူထုစည်းရုံးရေးမှူးအကူအညီဖြင့် ဤပုံစံကိုပြည့်စုံအောင် ဖြည့်သွင်းရမည်။			
လူထုစည်းရုံးရေးမှူး/ဝန်ထမ်း အမည်		ဦးသက်ပိုင် မြူး ကျော်	
နေ့စွဲ	စက်ဝန်းအား အမှတ်ခြစ်ပါ (✓) <input type="checkbox"/> စက်ဝန်း(၁) <input type="checkbox"/> စက်ဝန်း(၂) <input type="checkbox"/> စက်ဝန်း(၃) <input type="checkbox"/> စက်ဝန်း(၄)		
ပြည်နယ်/တိုင်း	မြို့နယ်	ကျေးရွာအုပ်စု	ကျေးရွာ
မွန်လေး	ပျော်သွယ်	ထီးတော် (ရွာမ)	ယင်းတော် (ရွာခ)

က။ အခက်အခဲအတားအဆီးများအားဆွေးနွေးခြင်း - ယခုလက်ရှိအခြေအနေတွင်ကျေးရွာဖွံ့ဖြိုးတိုးတက်ရေးအတွက်  
အဓိကအခက်အခဲအတားအဆီးများသည် မည်သည်များဖြစ်ပါသနည်း။ (အမျိုးသား/သမီး အနည်းဆုံးအခက်အခဲ ၅ ခုစီဖော်ပြပါ)

အုပ်စုဖွဲ့ ဆွေးနွေးမှုများမှ တင်ပြသောအခက်အခဲအတားအဆီးများ	
မြို့တွင်းကလေးရွာတွင်လမ်းမဖွဲ့ ဖွဲ့ချင်သော နေရာများအားလုံးကိုလည်း ဖွဲ့ချင်ပါသည်။	<input type="checkbox"/> ကျား <input type="checkbox"/> မကျား + မ
နယ်ပယ်နှင့် မကျော် မအောင်မြင် နေရာ ခြံရံ	<input type="checkbox"/> ကျား <input type="checkbox"/> မကျား + မ
အလုပ်အကိုင်အခွင့်အလမ်းလျော့ပါးခြင်း	<input type="checkbox"/> ကျား <input type="checkbox"/> မကျား + မ
ဝေးကွာသောနေရာတွင် ကျေးရွာ ဆင်းရွက်မှုများ လျော့နည်းခြင်း	<input type="checkbox"/> ကျား <input type="checkbox"/> မကျား + မ
စာသင်ကျောင်း၊ ကျန်းမာရေး ဖွဲ့စည်းရာတွင် ကျောင်းသား/သူများ စာသင်ရာတွင် မဝင်ခြင်း	<input type="checkbox"/> ကျား <input type="checkbox"/> မကျား + မ
မြို့နယ်တွင် ကမ်းခြား၊ အထက်၊ နှစ်ထပ်၊ သွား ကား စုရရှိခြင်း	<input type="checkbox"/> ကျား <input type="checkbox"/> မကျား + မ
	<input type="checkbox"/> ကျား <input type="checkbox"/> မကျား + မ
	<input type="checkbox"/> ကျား <input type="checkbox"/> မကျား + မ
	<input type="checkbox"/> ကျား <input type="checkbox"/> မကျား + မ
	<input type="checkbox"/> ကျား <input type="checkbox"/> မကျား + မ



၁။ မျက်မှန်းခြင်း- နောင်လာမည့် ( ၅ )နှစ် အတွင်း ကျေးရွာဖွံ့ဖြိုးရေး မျက်မှန်းလျာထားချက်များအား တင်ပြပါ။

အုပ်စုဖွဲ့ ဆွေးနွေးမှုများမှ တင်ပြသော အခက်အခဲအတားအဆီးများ	
<p>ဗဟိုအဖွဲ့ဝင်များ၊ ကျောင်းရှား၊ ကျောင်းမရှိ၊ ကျေးရွာအား ရှား ဝင်ရောက်မှု ဝါးဝါခြင်း</p>	<input type="checkbox"/> ကျား ၂၀ <input type="checkbox"/> ကျား+ မ
<p>ကျောင်းသားများ စာသင်ကျောင်းတွင် ဇာတိ၊ နိုင်ငံရေး၊ လူမှုရေး စာသင်ကြား နိုင်ရန်</p>	<input type="checkbox"/> ကျား ၂၀ <input type="checkbox"/> ကျား+ မ
<p>လမ်း၊ ဘေးအန္တရာယ်များ ရှေး၊ ကျေးရွာအတွင်းတွင် မရှိရန်</p>	<input type="checkbox"/> ကျား ၂၀ <input type="checkbox"/> ကျား+ မ
<p>ရွာတွင်းလမ်းများ ရှေး၊ ကျေးရွာအတွင်းတွင် ပိုမိုအဆင် မပြေရန်</p>	<input type="checkbox"/> ကျား ၂၀ <input type="checkbox"/> ကျား+ မ
<p>ကျေးရွာစာသင်၊ ဗဟိုအဖွဲ့ဝင်များနှင့် အခြားဖွဲ့စည်း အတွက် ကျေးရွာအသားများ အကွယ်တော့ ဖြစ်နိုင်ရန်</p>	<input type="checkbox"/> ကျား ၂၀ <input type="checkbox"/> ကျား+ မ
<p>ကျေးရွာအတွင်း အခက်အခဲများ အတွက် ကျေးရွာအတွင်း ရွေးချယ်မှု အကွယ်တော့ ဖြစ်နိုင်ရန်</p>	<input type="checkbox"/> ကျား ၂၀ <input type="checkbox"/> ကျား+ မ
	<input type="checkbox"/> ကျား ၂၀ <input type="checkbox"/> ကျား+ မ
	<input type="checkbox"/> ကျား ၂၀ <input type="checkbox"/> ကျား+ မ
	<input type="checkbox"/> ကျား ၂၀ <input type="checkbox"/> ကျား+ မ
	<input type="checkbox"/> ကျား ၂၀ <input type="checkbox"/> ကျား+ မ





၈။ လူထုစီမံကိန်း၏ လာမည့် (၄) နှစ်အတွက် အကျုံးဝင်သော ဦးစားပေး ဖွံ့ဖြိုးတိုးတက်မှု လုပ်ငန်း အစီအစဉ်များအားဖော်ပြပါ။

ဦးစားပေးအဆင့်	ကျေးရွာအတွက် ဦးစားပေး ဖွံ့ဖြိုးတိုးတက်မှု လုပ်ငန်းစဉ်များ	အဆိုပြုသူ (အမျိုးသားများ/ အမျိုးသမီးများ/ အမျိုးသား + အမျိုးသမီး)	အခန်းကဏ္ဍ	ဦးစားပေး အဆင့် သတ်မှတ်ချက်	ခန့်မှန်း ကုန်ကျစရိတ်	အကျိုးခံစားခွင့်ရှိသူ ခန့်မှန်းခြေအရေအတွက်		
						ကျား	မ	ပေါင်း
၁	ရွာလယ်ကမ်းဖွဲ့စည်းရေး	ကျား + မ	ရေဗိုလ်	၁	၅၅၀၀၀၀၀	၂၀၀	၂၀၀	၄၀၀
၂	ရွာတွင်းကန် (ဖွဲ့စည်းရေး)		လမ်းဆက်ဆံရေး	၂	၂၇၃၄၀၀၀	၂၀၀	၂၀၀	၄၀၀
၃	တောင်ကျွန်းဖွဲ့စည်းရေး		ယဉ်ကျေးရေး	၃	၂၅၀၀၀၀၀	၂၀၀	၂၀၀	၄၀၀
၄	ဘက်စုံသုံးကျွန်း		ကျေးရွာအစားအစာ	၄	၃၅၀၀၀၀၀	၂၀၀	၂၀၀	၄၀၀
၅								

၉။ လူထုစီမံကိန်း၏ လာမည့် (၄) နှစ်အတွက် အကျုံးမဝင်သော ဦးစားပေး ဖွံ့ဖြိုးတိုးတက်မှု လုပ်ငန်း အစီအစဉ်များအားဖော်ပြပါ။

အဆင့်	ကျေးရွာအတွက် ဦးစားပေး ဖွံ့ဖြိုးတိုးတက်မှု လုပ်ငန်းစဉ်များ	အဆိုပြုသူ (အမျိုးသားများ/ အမျိုးသမီးများ/ အမျိုးသား + အမျိုးသမီး)	အခန်းကဏ္ဍ
၁	ကျွန်းစာရေးရေးစာရင်း	ကျား + မ	ကျွန်းစာရေး
၂			
၃			
၄			
၅			

ခေါင်းဆောင်၊ ကျေးရွာစီမံကိန်းအထောက်အကူပြုကော်မတီမှအတည်ပြုသည်။

အမည် ဦးမြသန်းဦး လက်မှတ် [Signature] နေ့စွဲ 20.10.2018



စီမံကိန်းစတုတ္ထနှစ်စက်ဝန်း







ပုံစံ - ၈-၃ ကျေးရွာဖွံ့ဖြိုးရေး ဦးစားပေးအစီအစဉ် (Form PC 3)

လမ်းညွှန်ချက်။ အဆင့်(၃)ကျေးရွာမှိုင်းချက်အစည်းအဝေးပြီးဆုံးသောအခါ ကျေးရွာစီမံကိန်း အထောက်အကူပြု ကော်မတီသည် လူထုစည်းရုံးရေးမှူးအကူအညီဖြင့် ဤပုံစံကိုပြည့်စုံအောင် ဖြည့်သွင်းရမည်။

လူထုစည်းရုံးရေးမှူး/ဝန်ထမ်း အမည် **ဦးသက်ပိုင်ဈေး ကျော်**

နေ့စွဲ **၂၀.၇.၂၀၂၀** စက်ဝန်းအား အမှတ်ခြစ်ပါ (✓)  စက်ဝန်း(၁)  စက်ဝန်း(၂)  စက်ဝန်း(၃)  စက်ဝန်း(၄)

ပြည်နယ်/တိုင်း <b>မန္တလေး</b>	မြို့နယ် <b>ပျော်ကူပယ်</b>	ကျေးရွာအုပ်စု <b>ယင်းကော်ရွာ</b>	ကျေးရွာ <b>ယင်းကော်ရွာ</b>
-------------------------------	----------------------------	----------------------------------	----------------------------

က။ အခက်အခဲအတားအဆီးများအားဆွေးနွေးခြင်း - ယခုလက်ရှိအခြေအနေတွင်ဤကျေးရွာဖွံ့ဖြိုးတိုးတက်ရေးအတွက် အဓိကအခက်အခဲအတားအဆီးများသည် မည်သည်များဖြစ်ပါသနည်း။ (အမျိုးသား/သမီး အနည်းဆုံးအခက်အခဲ ၅ ခုစီဖော်ပြပါ)

အုပ်စုဖွဲ့ဆွေးနွေးမှုများမှ တင်ပြသောအခက်အခဲအတားအဆီးများ

မိုးရာသီတွင်ကွေ့ကွေးလမ်းများ ဖွက်ထူသဖြင့် ရွာတွင်းသွားလာရခက်ခဲခြင်း	<input type="checkbox"/> ကျား <input checked="" type="checkbox"/> မကျား+ မ
ဆေးကုသရေးဆိုင်ရုံများ မရှိသဖြင့် ကျေးရွာအတွင်း ဆေးကုသရေးဆိုင်ရုံများ မရှိခြင်း	<input type="checkbox"/> ကျား <input checked="" type="checkbox"/> မကျား+ မ
မိုးရာသီတွင်ကွေ့ကွေးလမ်းများ မကောင်းသဖြင့် သွားလာရ ခက်ခဲခြင်း	<input type="checkbox"/> ကျား <input checked="" type="checkbox"/> မကျား+ မ
ဆေးကုသရေးဆိုင်ရုံများ မရှိသဖြင့် ဆေးကုသရေးဆိုင်ရုံများ မရှိခြင်း	<input type="checkbox"/> ကျား <input checked="" type="checkbox"/> မကျား+ မ
အခြားအခက်အခဲအတားအဆီးများ	<input type="checkbox"/> ကျား <input checked="" type="checkbox"/> မကျား+ မ

ခ။ မှိုင်းချက်ခြင်း- နောင်လာမည့် ( ၅ )နှစ် အတွင်း ကျေးရွာဖွံ့ဖြိုးရေး မှိုင်းချက်လျာထားချက်များအား တင်ပြပါ။

အုပ်စုဖွဲ့ဆွေးနွေးမှုများမှ တင်ပြသောအခက်အခဲအတားအဆီးများ

ကျေးရွာအတွင်း မြေဧရိယာ မကျင့်သေးခြင်း	<input type="checkbox"/> ကျား <input checked="" type="checkbox"/> မကျား+ မ
ကလေးများ ယုံကြည်စိတ်ချရသော အခြေအနေအထား မရှိခြင်း	<input type="checkbox"/> ကျား <input checked="" type="checkbox"/> မကျား+ မ
ရာသီဥတု ကွေ့ကွေးလမ်းများ ကောင်းမွန်စွာ သွားလာရ ခက်ခဲခြင်း	<input type="checkbox"/> ကျား <input checked="" type="checkbox"/> မကျား+ မ
တစ်နှစ်လုံးလုံး ချေးကင်းစေရန် အခြေအနေအထား မရှိခြင်း	<input type="checkbox"/> ကျား <input checked="" type="checkbox"/> မကျား+ မ
အခြားအခက်အခဲအတားအဆီးများ	<input type="checkbox"/> ကျား <input checked="" type="checkbox"/> မကျား+ မ



ဂ။ လူထုစီမံကိန်း၏ လာမည့် (၄) နှစ်အတွက် အကျုံးဝင်သော ဦးစားပေး ဖွံ့ဖြိုးတိုးတက်မှု လုပ်ငန်း အစီအစဉ်များအားဖော်ပြပါ။

ဦးစားပေး အဆင့် သတ်မှတ်ချက်	ကျေးရွာအတွက် ဦးစားပေး ဖွံ့ဖြိုးတိုးတက်မှု လုပ်ငန်းစဉ်များ	အဆိုပြုသူ (အမျိုးသားများ/ အမျိုးသမီးများ/ အမျိုးသား+အမျိုးသမီး)	အခန်းကဏ္ဍ	ခန့်မှန်း ကုန်ကျစရိတ်	အကျိုးခံစားခွင့်ရှိသူ ခန့်မှန်းခြေအရေအတွက်		
					ကျား	မ	ပေါင်း
၁	ရွာတွင်း အုတ်စိုက်ခြင်း	ကျား: +၆	ကျေးဇူးတင်ရေး	၂၀၀၀၀၀၀	၂၀၃၈	၂၂၅၃	၄၂၉၁
၂	အသက်ကျွေးခြင်းဖြင့် တည်ဆောက်ခြင်း	ကျား: +၆	ဝေဖန်ရေး	၅၀၀၀၀၀၀	၂၀၃၈	၂၂၅၃	၄၂၉၁
၃	ရွာတွင်း ကွန်ကရစ် လမ်း၊ ခရီး ဖြင့်	ကျား: +၆	ကမ်းတိုက် ဝှုပ်နှံရေး	၃၀၀၀၀၀၀	၂၀၃၈	၂၂၅၃	၄၂၉၁
၄	ကျေးဇူးတင် ရေပိုက် ဖြင့်	ကျား: +၆	ကျေးဇူးတင် ရေ	၂၅၀၀၀၀၀	၂၀၃၈	၂၂၅၃	၄၂၉၁
၅	အခြေခံ ကုန်သွယ်ရေး ဖြင့်	ကျား: +၆	ပျားစာ ဝှုပ်နှံရေး	၂၅၀၀၀၀၀	၂၀၃၈	၂၂၅၃	၄၂၉၁

ဃ။ လူထုစီမံကိန်း၏ လာမည့် (၄) နှစ်အတွက် အကျုံးမဝင်သော ဦးစားပေး ဖွံ့ဖြိုးတိုးတက်မှု လုပ်ငန်း အစီအစဉ်များအားဖော်ပြပါ။

အဆင့်	ကျေးရွာအတွက် ဦးစားပေး ဖွံ့ဖြိုးတိုးတက်မှု လုပ်ငန်းစဉ်များ	အဆိုပြုသူ (အမျိုးသားများ/ အမျိုးသမီးများ/ အမျိုးသား+အမျိုးသမီး)	အခန်းကဏ္ဍ
၁	အခြေခံ ကုန်သွယ်ရေး	ကျား: +၆	
၂			
၃			
၄			
၅			

ခေါင်းဆောင်၊ ကျေးရွာစီမံကိန်းအထောက်အကူပြုကော်မတီမှ အတည်ပြုသည်။

အမည် ဦး မျိုးသက် ဦးစိုး လက်မှတ် [Signature] နေ့စွဲ ၁၃.၇.၂၀၂၀







သယံဇာတများ (မြို့ပြအင်အားစွမ်းဆောင်ရည်များ)

- မြို့ဝယ်ယူမှု စည်းကမ်း၊ ဂရုပြု ပေးဆောင်မှု စနစ်များ၊ မြို့နယ်ရှိ မြို့တော်၊ မြို့အုပ်ချုပ်ရေး ဌာနများ၊ မြို့အုပ်ချုပ်ရေး ဌာနများ၊ မြို့အုပ်ချုပ်ရေး ဌာနများ၊ မြို့အုပ်ချုပ်ရေး ဌာနများ စီစဉ်ပေးခြင်း

- မြို့အုပ်ချုပ်ရေး ဌာနများ၊ မြို့အုပ်ချုပ်ရေး ဌာနများ၊ မြို့အုပ်ချုပ်ရေး ဌာနများ၊ မြို့အုပ်ချုပ်ရေး ဌာနများ၊ မြို့အုပ်ချုပ်ရေး ဌာနများ၊ မြို့အုပ်ချုပ်ရေး ဌာနများ စီစဉ်ပေးခြင်း

- မြို့အုပ်ချုပ်ရေး ဌာနများ၊ မြို့အုပ်ချုပ်ရေး ဌာနများ၊ မြို့အုပ်ချုပ်ရေး ဌာနများ၊ မြို့အုပ်ချုပ်ရေး ဌာနများ၊ မြို့အုပ်ချုပ်ရေး ဌာနများ၊ မြို့အုပ်ချုပ်ရေး ဌာနများ စီစဉ်ပေးခြင်း

- ၁ မြို့အုပ်ချုပ်ရေး (မြို့အုပ်ချုပ်ရေး)
- ၂
- ၃





Handwritten text in Kannada script, possibly a title or introductory paragraph.

ಪ್ರತಿಭಾ

ಪ್ರತಿಭಾ ಪರಿಷತ್

- |            |            |            |            |             |
|------------|------------|------------|------------|-------------|
| ಪ್ರತಿಭಾ    | ಪ್ರತಿಭಾ    | ಪ್ರತಿಭಾ    | ಪ್ರತಿಭಾ    | ಪ್ರತಿಭಾ     |
| 1. ಪ್ರತಿಭಾ | 2. ಪ್ರತಿಭಾ | 3. ಪ್ರತಿಭಾ | 4. ಪ್ರತಿಭಾ | 5. ಪ್ರತಿಭಾ  |
| 6. ಪ್ರತಿಭಾ | 7. ಪ್ರತಿಭಾ | 8. ಪ್ರತಿಭಾ | 9. ಪ್ರತಿಭಾ | 10. ಪ್ರತಿಭಾ |

Handwritten text at the bottom of the page, possibly a signature or date.



၁၂။ ကဏ္ဍအလိုက် အခက်အခဲမှတ်တမ်း

အုပ်စု - ပင်းတော်မြို့နယ် - - - - - ကျေးရွာ - မင်းတော်ရွာ - - -

နောက်ဆက်တွဲ(၄) ခြားနားသောအပိုင်းများအတွက် ဦးစားပေးပံ့ပိုးရေးလုပ်ငန်းစဉ် အနှစ်ချုပ်

မူရင်းသည်အား VPS ဖွဲ့စည်းထားရှိရပါမည်၊ အခြားဌာနများနှင့် ညှိနှိုင်းရန်အတွက် မိတ္တူအား TPIC သို့ပို့ရပါမည်၊ MIS data အနေဖြင့် သွင်းရန် မလိုအပ်ပါ။

အဆင့်	လုပ်ငန်း	မည်သူဦးစားပေးလဲ	ကျေးရွာမှတာဝန်ခံသူ (သို့) အဖွဲ့ဝင်	ပြင်ပမှမည်သူ ထောက်ပံ့ မလဲ	
အခြေခံအဆောက်အအုံ	၀	လမ်းနှင့်ကျွန်း အင်းဖြူဖြူခြင်း	<input checked="" type="checkbox"/> မ <input checked="" type="checkbox"/> ကျား	ကျေးရွာအုပ်စု ကျေးရွာအုပ်စု ကျေးရွာအုပ်စု	ပုဂ္ဂလိက ပုဂ္ဂလိက ပုဂ္ဂလိက
	၂	ကျေးရွာအုပ်စု အင်းဖြူဖြူခြင်း	<input checked="" type="checkbox"/> မ <input checked="" type="checkbox"/> ကျား	ကျေးရွာအုပ်စု ကျေးရွာအုပ်စု	ပုဂ္ဂလိက ပုဂ္ဂလိက
	၃	ကျေးရွာအုပ်စု ကျေးရွာအုပ်စု	<input checked="" type="checkbox"/> မ <input checked="" type="checkbox"/> ကျား	ကျေးရွာအုပ်စု ကျေးရွာအုပ်စု	ပုဂ္ဂလိက ပုဂ္ဂလိက
	၄	ကျေးရွာအုပ်စု ကျေးရွာအုပ်စု	<input checked="" type="checkbox"/> မ <input checked="" type="checkbox"/> ကျား	ကျေးရွာအုပ်စု ကျေးရွာအုပ်စု	ပုဂ္ဂလိက ပုဂ္ဂလိက
	၅	ကျေးရွာအုပ်စု ကျေးရွာအုပ်စု	<input checked="" type="checkbox"/> မ <input checked="" type="checkbox"/> ကျား	ကျေးရွာအုပ်စု ကျေးရွာအုပ်စု	ပုဂ္ဂလိက ပုဂ္ဂလိက
အထောက်အပံ့အကူပေးရေး	၀		<input type="checkbox"/> မ <input type="checkbox"/> ကျား		
	၂		<input type="checkbox"/> မ <input type="checkbox"/> ကျား		
	၃		<input type="checkbox"/> မ <input type="checkbox"/> ကျား		
	၄		<input type="checkbox"/> မ <input type="checkbox"/> ကျား		
	၅		<input type="checkbox"/> မ <input type="checkbox"/> ကျား		
ကျန်းမာရေးနှင့် အာဟာရ	၀		<input type="checkbox"/> မ <input type="checkbox"/> ကျား		
	၂		<input type="checkbox"/> မ <input type="checkbox"/> ကျား		
	၃		<input type="checkbox"/> မ <input type="checkbox"/> ကျား		
	၄		<input type="checkbox"/> မ <input type="checkbox"/> ကျား		
	၅		<input type="checkbox"/> မ <input type="checkbox"/> ကျား		
ပညာရေး	၀		<input type="checkbox"/> မ <input type="checkbox"/> ကျား		
	၂		<input type="checkbox"/> မ <input type="checkbox"/> ကျား		
	၃		<input type="checkbox"/> မ <input type="checkbox"/> ကျား		





ပာဏိပတ်တရီယံ၊ ပာဏိပတ်တရီယံ

၄		<input type="checkbox"/> မ		
၅		<input type="checkbox"/> ကျား		
၁	အုပ်စု	<input checked="" type="checkbox"/> မ	အုပ်စု	အုပ်စု
၂	အုပ်စု	<input checked="" type="checkbox"/> ကျား	အုပ်စု	အုပ်စု
၃		<input type="checkbox"/> မ		
၄		<input type="checkbox"/> ကျား		
၅		<input type="checkbox"/> မ		
၆		<input type="checkbox"/> ကျား		