

ပြည်ထောင်စုသမ္မတ မြန်မာနိုင်ငံတော် အစိုးရ
စိုက်ပျိုးရေး၊ မွေးမြူရေးနှင့် ဆည်မြောင်းဝန်ကြီးဌာန
ကျေးလက်ဒေသဖွံ့ဖြိုးတိုးတက်ရေး ဦးစီးဌာန
ပျော်ဘွယ်မြို့နယ်



လူထုဗဟိုပြုစီမံကိန်း
National Community Driven Development Project
(NCDDP)



ကျေးရွာဖွံ့ဖြိုးရေးအစီအစဉ်
Village Development Plan (VDP)
ယင်းတော်ရွာမကျေးရွာ၊ယင်းတော်ရွာမကျေးရွာအုပ်စု

၂၀၁၇ ခုနှစ်

ပျော်ဘွယ်မြို့





မာတိကာ

- ၁။ မြို့နယ်မြေပုံ
- ၂။ ကျေးရွာမြေပုံ(တည်နေရာ)
- ၃။ အုပ်စုတွင်ပါဝင်သောကျေးရွာများစာရင်း
- ၄။ ကျေးရွာအခြေခံအချက်အလက်များ (ကျေးရွာသမိုင်းကြောင်း)
- ၅။ လူထုပူးပေါင်းပါဝင်သော လူမှုဆန်းစစ်ခြင်းနှင့် အကဲဖြတ်ခြင်းလုပ်ငန်းစဉ်(PSA/PRA)အကျဉ်းချုပ်ဇယား
- ၆။ ကျေးရွာဖွံ့ဖြိုးရေးအစီအစဉ်အတွက်အသုံးပြုခဲ့သော PRA tools များနှင့်တစ်ခုချင်းစီအတွက် သုံးသပ် ချက်များ
- ၇။ ကော်မတီဝင်များရွေးချယ်ခြင်းနှင့်ကျေးရွာဖွံ့ဖြိုးရေးအစီအစဉ်ဆောင်ရွက်မှုမှတ်တမ်းခါတ်ပုံများ
- ၈။ ကျေးရွာအချက်အလက် (ပုံစံ-၁)
- ၉။ စီမံကိန်းစက်ဝန်းအချိန်ဇယား (ပုံစံ-၂)
- ၁၀။ ကျေးရွာဖွံ့ဖြိုးရေးဦးစားပေးအစီအစဉ် (ပုံစံ-၃)
- ၁၁။ ကျေးရွာအုပ်စုစီမံကိန်းလုပ်ငန်းခွဲရွေးချယ်ခြင်း (ပုံစံ-၄)
- ၁၂။ အစည်းအဝေးမှတ်တမ်းများ
- ၁၃။ ကဏ္ဍအလိုက်ဦးစားပေးဖွံ့ဖြိုးရေးလုပ်ငန်းစဉ်များ
- ၁၄။ VDP အရည်အသွေးထိန်းချုပ်မှုအချက်များ



၁။ ဖျော်ဘွယ်မြို့နယ် မြေပုံ

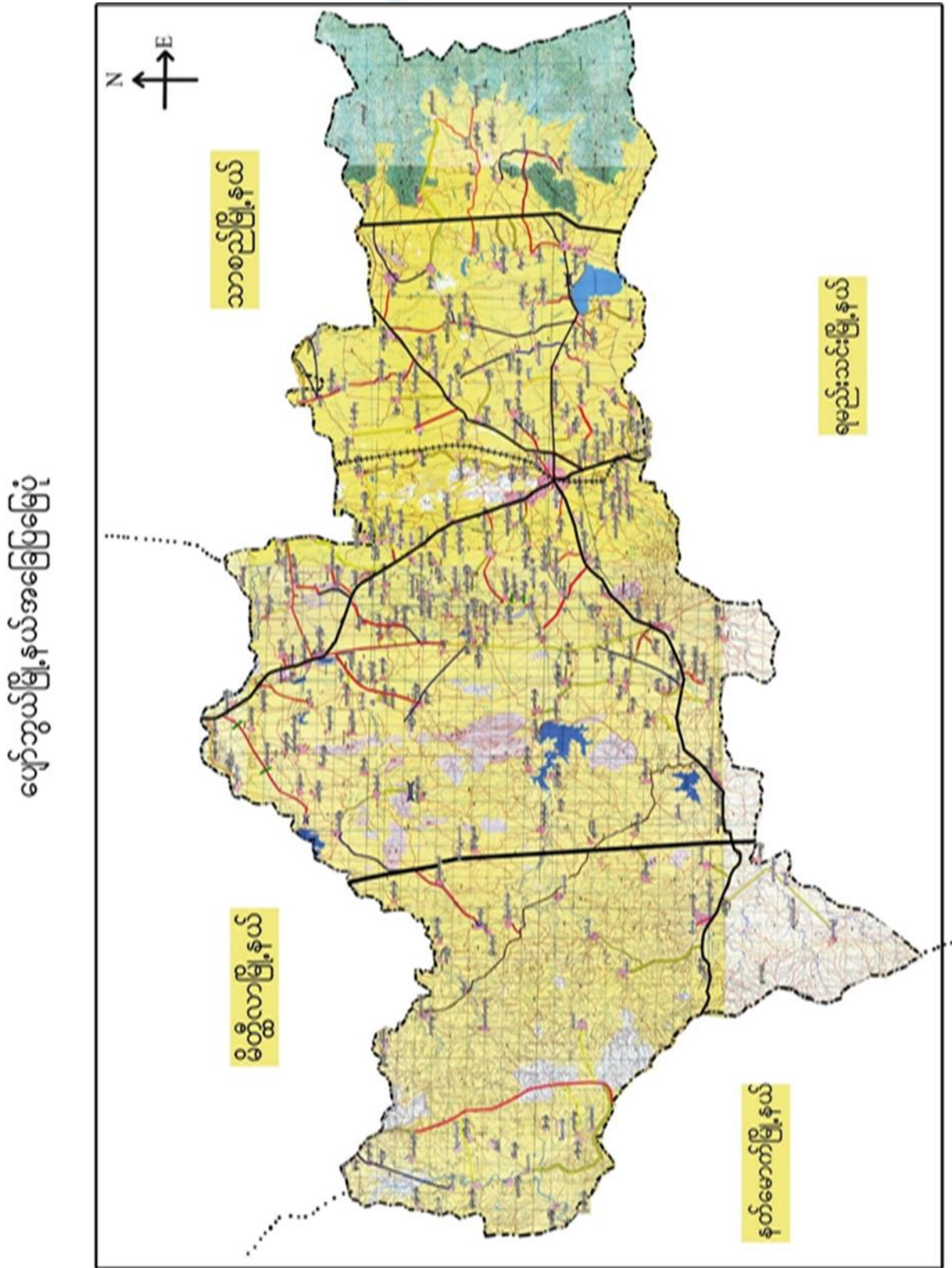



ယင်းတော်ရွာမကျေးရွာအုပ်စုမြေပုံ

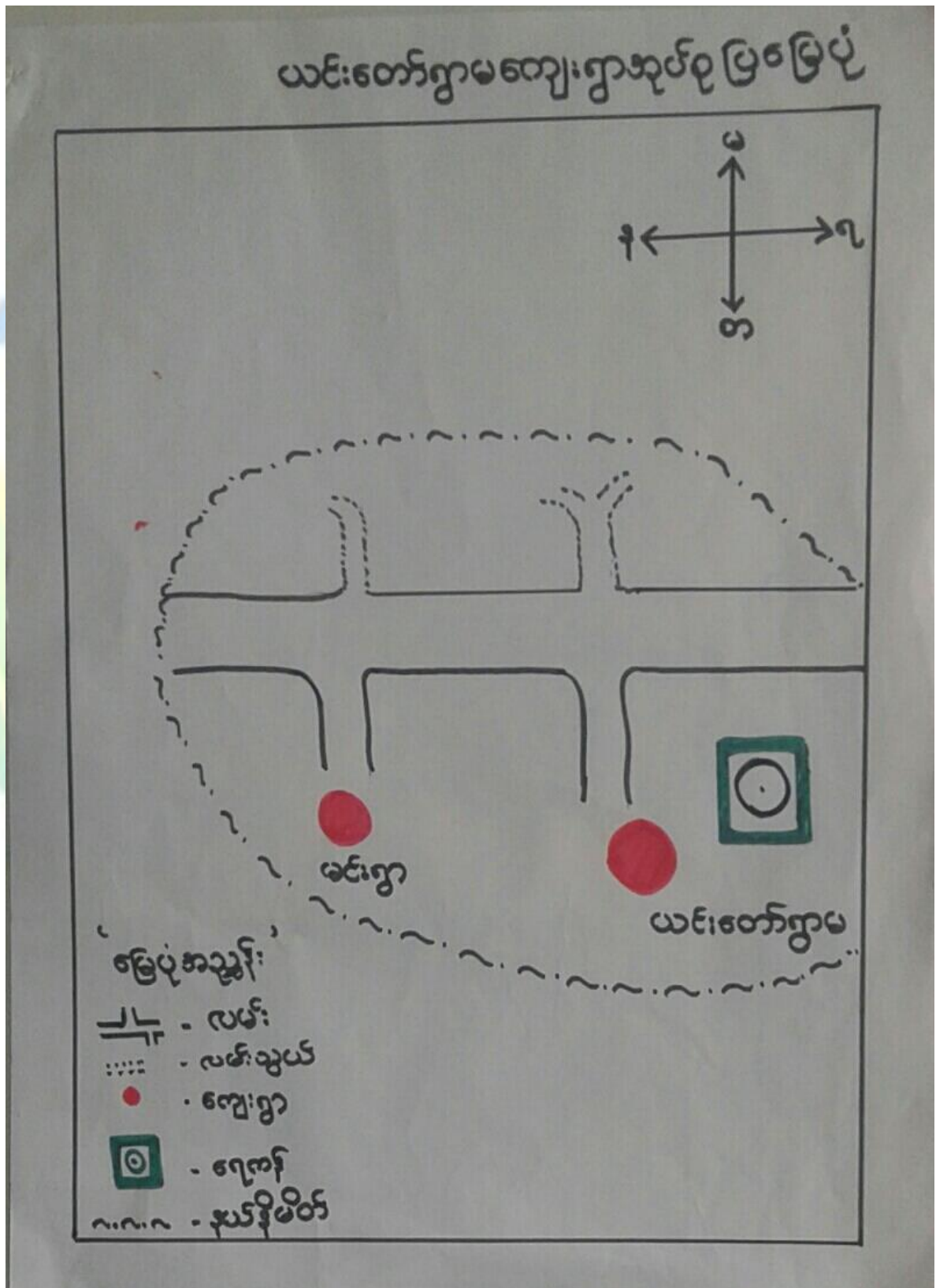



၃။ ကျေးရွာအုပ်စုတွင်ပါဝင်သော ကျေးရွာများ

၁။ ယင်းတော်ရွာမ ၂။ မင်းရွာ

၄။ ကျေးရွာ၏အခြေခံအချက်အလက်များ
ကျေးရွာသမိုင်းအကျဉ်း

ယင်းတော်ရွာမကျေးရွာသမိုင်း

မြို့နယ်တွင်း၊ မျောက်သွယ်မြို့နယ် ၊ ယင်းတော်ရွာမအုပ်စု ၊ ယင်းတော်ရွာမကျေးရွာ ဖြစ်ပေါ်လာပုံမှာ မြန်မာ
နိုင်ငံတွင် ဒုတိယမြောက် နိုင်ငံတော်ကြီး (၁၅၅၁ - ၁၇၅၂) ဖြစ်စဉ်၌ အိန္ဒိယနိုင်ငံတွင် စောက်ပြိုင်ဘုရင် မဉ္ဇူဘု
ရင် ရှားတံ ဂျဟန် ကွယ်လွန် ဖြီးနောက် သားတော်ဒုစပါးဖြစ်သော အင်္ဂုတ္တရန် ဇေးမံ နှင့် ညီဖွဲ့ဂျိဂျာန်
တို့စစ်ဖြစ်ကြပြီး ညီကစစ်ရှုံးသွားသည်။ ညီတော်သည် နောက်ပါး အရွှေအင်္ဂု (၃၇၀၀) နှင့် အထူးဂျိညီ
ရင် အိန္ဒိယစစ်ဦးစီးဌာန နိုင်ငံရေး ဦးလိခွင် ဂုဏ်သည်။ နောက်ပါး အရွှေအင်္ဂုများသည် စစ်မြေရှေးက ၊ အုပ်ချုပ် ရေးက
ချက်ပျိုးရေး ၊ ပညာရေး တို့တွင် ကျွမ်းကျင် သည် ဘုရင် အရွှေအင်္ဂု များဖြစ်ပါသည်။ ထိုစဉ် ဒုတိယမြောက်
နိုင်ငံတော်၏ အင်းဝမင်းလက်ထက် စနေမင်းဆက် (၁၆၉၈- ၁၇၁၄) အုပ်ချုပ်စဉ်ကာလဖြစ်ပါသည်။
စနေမင်းက ဝေဠဝတီ ဂူဦးကို သိမ်းပိုက်ခဲ့ပါသည်။ မင်းကြီးက ဘုရင် အရွှေအင်္ဂု အရွှေတော်ခံပညာ
ရှင် (၃၇၀၀) စတုတန်စုလုံးကို အင်းဝသို့ ခေါ်ယူခဲ့ပါသည်။ လုပ်မြေ နှစ်မြေများ ပေး၍ အမြဲထမ်းစေခဲ့ပါ
သည်။ စနေမင်းကြီးက (၃၇၀၀) လူအုပ်ကို ဇေက (၁၂) ဇေကခွဲ၍ ချထားစေခဲ့ရာတွင် ယင်းတော်
ရွာမသည် (၁) ဇေက ပါဝင်ပါသည်။ ဂယ်ယာလုပ်ငန်း ၊ မွေဖြူရေးလုပ်ငန်း ၊ အကောင်းဆယ် ၊ ကုန်သည်
ဖော်တော်ယာဉ်ပြုဆောင်ရေး လုပ်ငန်းများ ၊ နိုင်ငံတော်ကျောင်းဆရာ ဆရာမများ ၊ စက်ရုံတပ်တပ် ၊ ရုံးဝန်ထမ်းများ
အဖြစ် ရပ်တည် ခဲ့လျှင်ပါသည်။ အစွဲတစ် ဘာသာ ကို ကိုးကွယ် ကြပြီး လူမျိုးစု များ မွန်တောင်လူမျိုး
များဖြစ်ကြပါသည်။ အိမ်ထောင်စုမှာ (၇၁၈) အိမ်ထောင်စုရှိ၍ လူဦးရေမှာ (၄၁၈၄) ဦးရှိပါသည်။



- ထိခိုက်လွယ်သော အုပ်စုများ လူဦးရေ (သက်ကြီး၊ မြေယာမဲ့၊ မသန်စွမ်းအုပ်စုများ)

သက်ကြီး	မြေယာမဲ့	မသန်စွမ်း
ကျား (၁၀၀)၊မ (၆၇)	ကျား (၅၀)၊မ (၇)	ကျား (၂)၊မ (၁)

- ကျေးရွာတွင်းရရှိနိုင်သော ဝန်ဆောင်မှုများ (ကျန်းမာရေးဆေးခန်း၊ စာသင်ကျောင်း)

ဆေးရုံ/ဆေးခန်း	စာသင်ကျောင်း	စာကြည့်တိုက်	မူကြိုကျောင်း	ဈေး
ရှိ	ရှိ	ရှိ	မရှိ	ရှိ

- ရွာသူရွာသားများ၏ အဓိကစီးပွားရေးလုပ်ငန်း (စိုက်ပျိုးမွေးမြူရေး၊ အခြားသီးနှံများ)

မွေးမြူရေး		စိုက်ပျိုးရေး		အခြား
ခိုင်းနွား	ကျွဲ	စပါး	ပဲ	ဆံပင်

- အဓိကရရှိနိုင်သော အရင်းအမြစ်များ

ကျောက်	သဲ	ကျောက်ဆွေး	လှင်းမြေ	အခြား
မရှိ	မရှိ	မရှိ	မရှိ	-

- ကျေးရွာနှင့်သက်ဆိုင်သော အခြားအရင်းအမြစ်များ

သောက်သုံးရေရရှိနိုင်မှု	မြေလွတ် မြေရိုင်း	ဆည်ရေသောက်ဧရိယာ	အခြား
ရှိ	မရှိ	ရှိ	-



၅။ လူထုပူးပေါင်းပါဝင်သော လူမှုဆန်းစစ်ခြင်းနှင့် အကဲဖြတ်ခြင်းလုပ်ငန်းစဉ် (PSA/PRA) အကျဉ်းချုပ်ဇယား

စဉ်	ကရိယာများ (PRA Tools)	ရက် စွဲ	ဦးတည်အုပ်စုနှင့် ရည်ရွယ်ချက်များ	တက်ရောက်သူ			အဓိက ဆွေးနွေးချက်များ
				ကျား	မ	ပေါင်း	
၁	ကျေးရွာလူမှုရေး၊ အရင်းအမြစ်ပြမြေပုံ (Social Map/ Resource Map)	၂၅.၁.၂၀၁၇	ရပ်မိရပ်ဖ၊ ကော်မတီဝင်များ၊ ကျေးရွာလူထုများ မြေပုံအားအသုံးပြု၍ ၎င်းတို့၏ အဓိကပြဿနာများ၊ အရင်းအမြစ်များနှင့် အခြေခံအဆောက် အအုံများ၊	၄၀	၅၀	၉၀	ကျေးရွာလူထု၏ ထင်ရှားသောမြေနေရာ၊အခြေခံ အဆောက်အအုံများ၊တိုင်းရင်းသ ားနှင့် ဘာသာရေး အဖွဲ့အစည်းများ၊မသန်စွမ်းသူရှိ သည့်အိမ်ထောင်စုများ၊အမျိုးသ မီးဦးဆောင်သည့်အိမ်ထောင်စုမျ ား၊လူမှုရေးဆိုင်ရာအချက်အလ က်များ။ ပြဿနာများနှင့် ဖြစ်နိုင်ခြေရှိသောအဆောက်အအုံ သစ်များ
၂	ဥစ္စာနေကြွယ်ဝမှုအ ဆင့်သတ်မှတ်ခြင်း (Wealth Ranking)	၂၅.၁.၂၀၁၇	ကျေးရွာအတွင်း စီးပွားရေးအခြေအနေ နက္ခတ်ခြားသောအုပ် စုများကိုစိစစ်ရန် ချမ်းသာ၊ အလယ်အ လတ်၊နွမ်းပါး၊ အလွန်နွမ်းပါးအုပ်စု များ	၄၅	၅၀	၉၅	ကျေးရွာအတွင်းရှိ အိမ်ထောင်စုများအား လူမှုစီးပွားအခြေအနေအလိုက် အုပ်စုများသတ်မှတ်ပေးခြင်း
၃	ကျေးမရေးရာကဏ္ဍ # ၁ ပိုင်ဆိုင်မှုနှင့်ခွဲခြမ်းစိ တ်ဖြာမှု	၂၅.၁.၂၀၁၇	အမျိုးသားနှင့်အမျိုး သမီးများ(အရင်းအ မြစ်ပိုင်ဆိုင်အသုံးချ မှု)	၃၀	၃၅	၆၅	အမျိုးသားနှင့်အမျိုးသမီးများ(အ ရင်းအမြစ်ပိုင်ဆိုင်အသုံးချမှု၊ ထိန်းချုပ်မှုအားခွဲခြမ်းစိတ်ဖြာခြင်း)။
၄	ရာသီခွင်ပြပြက္ခဒိန် (Seasonal Calendar)	၂၅.၁.၂၀၁၇	ကော်မတီဝင်၊ အမျိုးသမီး၊ အမျိုးသားများ	၅၀	၄၅	၉၅	ကျေးရွာတွင် တစ်နှစ်ပတ်လုံးကွဲပြားခြားနားသော အချိန်အလိုက် ဖြစ်ပျက်ဆောင်ရွက်ခဲ့သည့်ရာသီ ဥတု၊ စိုက်ပျိုးသီးနှံများ၊ လယ်ယာလုပ်ငန်းများ၊ နေ့စားလုပ်ငန်းများ၊ မွေးမြူရေးလုပ်ငန်းများ၊ ဝမ်းစာဖူလုံမှု နှင့် ပွဲတော်များ



၅	ကျားမရေးရာ# ၂ ပင့်ကူအိမ် ကွန်ယက် (Spider Web)	၂၅.၁.၂၀၁၇	အမျိုးသားများ နှင့် အမျိုးသမီးများ	၃၀	၃၅	၆၅	ကျေးရွာအတွင်းရှိ အမျိုးသမီး များ၏ အခြေအနေကိုသိရှိစေရန် တန်းတူအခွင့်အရေး ရရှိမှု နှင့် မရရှိသည့် အကြောင်းအရင်း၊ ပညာရေးအတွက်ဆုံးဖြတ်ချက်ချ ခြင်း၊ အိမ်မှုကိစ္စဆောင်ရွက်မှု
၆	အဖွဲ့အစည်းချိတ် ဆက်ပုံ - ပင်းပုံစံ(Venn Diagram)	၂၅.၁.၂၀၁၇	ကျေးရွာအုပ် ချုပ်ရေးအဖွဲ့၊ ကျေးရွာ စီ/ ထောက်အဖွဲ့	၃၀	၃၂	၆၂	ကျေးရွာအတွင်းရှိ အဓိကအုပ်စုများ၊အဖွဲ့အစည်းများ တည်ရှိနေမှုကိုသိရှိရန်၊ ၎င်းအဖွဲ့အစည်းများ၊အုပ်စုများ ဆက်စပ်နေမှုပူးပေါင်းဆောင်ရွ က်မှုအားသိရှိနိုင်ရန်၊
၇	ကျေးရွာ၏ မျှော်မှန်းချက် (၄)နှစ်စာ ကျေးရွာဖွံ့ဖြိုးရေးအ စီအစဉ်	၂၅.၁.၂၀၁၇	အမျိုးသားအုပ်စု၊အ မျိုးသမီးအုပ်စု၊လူင ယ်အုပ်စု၊ ရပ်မိရပ်ဖအုပ်စု	၃၀	၃၅	၆၅	ကျေးရွာသားများ၏ မဲပေးရွေးချယ်ထားသည့် ဖွံ့ဖြိုးတိုးတက်ရေးလုပ်ငန်းစဉ်များ အား ဦးစားပေးအလိုက်သတ်မှတ်ချက်



ကျေးရွာမြေပုံသုံးသပ်ချက်။

ပျဉ်းမာန်မြို့နယ်၊ အယ်ဒီကော့စ် :
 မြေပုံအမျိုးအစား

ကျေးရွာ - ယင်းတော်ရွာပ
 အိုင် - ယင်းတော်ရွာပ
 မြေအမျိုးအစား - အိုင်အိုင်

- ဖြစ်လာကြောင်းနှင့် ယင်းတော်ကန်ရှိ သော လည် မြေက
 အိုင်တွင် မြေပျက်ပြို ခိုက်ပျက်ခြင်း ဖြစ်ပွားပါ။
- ရွာလယ် ခေါင်းတွင် ကျေးရွာ အင် ရေအရင်းအမြစ် ဖြစ်ပြီး ရွာအတွင်း
 ရွာသို့ ဆိုင်းပေးလိုက်ရန် ကြိုးပမ်းဆောင်ရွက်ပါသည်။
- ကျေးရွာတွင်ရှိ အိုင်အောင်းနှင့် အိုင် ခြေတို့ သည် ရွာအတွင်း
 ရေအရင်းအမြစ် အလယ် အလယ် များသည် တစ်ခုစီ အလင်းအလင်း ဖြစ်ပြီး
 ကျေးရွာအတွင်းရှိပါသည်။



ကျေးရွာအရင်းအမြစ် ပိုင်ဆိုင်မှုသုံးသပ်ခြင်း။

ပိုင်ဆိုင်မှု သုံးသပ်ခြင်း

ကျေးရွာ ယင်းကျေးရွာ
 ဒုတိယ ယင်းကျေးရွာ
 ပိုင်ဆိုင်မှု ကင်းကမ်းဘေး

မြို့နယ် ပျော်သွယ်မြို့
 ရက်စွဲ - ၂၅.၁.၂၀၁၇

အရင်းအမြစ်တိုးချုပ်မှု

အမျိုးအမည်	အမျိုးအမည်	အမျိုးအမည်	အမျိုးအမည်	အမျိုးအမည်	အမျိုးအမည်
က.	ရေတွင်း	ဆိုဇကယ်	ရေတွင်း	စက် အပ်ချုပ်စက်	ထင်း
	စက် အပ်ချုပ်စက်	မီး	ဆိုဇကယ်		မီး
	ထင်း	နွား	နွား		
			က.		

ဦးစောင့် နွားမွေးသူ၊ ဦးဂျွန်၊ ဒေါ်နွန်းအိမ်၊
 ဓမ္မာစာအုပ်သူ၊ ဒေါ်နွန်းဝတ်ရည်

၁၀၆ အောင်မြင်သူ - ကျား (၃၀၁ - ၈၂၅)
 ဦးအိမ်၊ ဒေါ်အိမ်

ကျေး - အာဂရီကွေးစောင်း
 အချိန် - ၄.၃၀



ပိုင်ဆိုင်မှုသုံးသပ်ခြင်း။

ပိုင်ဆိုင်မှုသုံးသပ်ခြင်း

ကျေးရွာ - ယင်းတော်ဌာမ
 ဒုဉ်စု - ယင်းတော်ဌာမ

မြို့နယ် - ပျော်ဘွယ်
 ကက်စွဲ - ၂၅.၁.၁၇

ဆွေးနွေးခြင်း ၊ ဘဏ်စစ်ခြင်း

- ဂေဟစွဲနှင့် စက်ကို အပျိုးသမီးများ အသုံးပြု၍ အပျိုးသားများ ကတိန်ချုပ်ပါသည်။
- ထင်းကို အပျိုးသမီး ၊ အပျိုးသား နှစ်ဦးလုံး သုံးစွဲ၍ အပျိုးသား ၊ သမီး နှစ်ဦးလုံး ကတိန်ချုပ်ပါသည်။
- ဆိုင်ကယ်ကို အပျိုးသား အပျိုးသမီး သုံးစွဲ၍ အပျိုးသားများ ကတိန်ချုပ်ပါသည်။
- ကားကို အပျိုးသား များက သုံးစွဲ၍ အပျိုးသားများ ကတိန်ချုပ်ပါသည်။



၅။ ကျေးရွာ၏လူမှုစီးပွားအဆင့်သတ်မှတ်ခြင်း။ (Wealth Ranking)

၂ စွာစုဒုက္ခသည် ၀ ပွဲ အဆင့် ခွဲခြား

ကျေးရွာ - ယင်းကျေးရွာ၊ သက်တမ်းခြင်း
 နယ်စု - ဝင်းကျေးရွာစု

မြို့နယ် - ဝေဟင်မြို့နယ်
 ရက်စွဲ - ၂၅.၁.၂၀၁၇

အမျိုးအစား	ရင်းနှီးမြှုပ်နှံမှုများ	အိမ်ထောင်စု	ရာခိုင်နှုန်း
ချစ်သော	ကံ၊ ရှိ၊ အဆောက်အအုံ၊ ကျေးစား၊ ပျော်ပျော် နား၊ ရှိ၊ အိမ်	၁၂၀	၁၅%
အယဉ် အယဉ်	ပျော်စရာအိမ်၊ ပျော်စရာ၊ နား၊ ရှိ မရအောင်၊ ယဉ်ပျော်၊ မြေဧကအိမ်	၁၈၀	၂၄%
ခွဲခြားပါ	ယဉ်ပျော်၊ ယဉ်ပျော်၊ အိမ်၊ ရှေး ထုံးကျေး၊ ဝင်း၊ ကျေး၊ မြေဧက၊ နား၊ ရှိ	၄၆၂	၆၁%
	စုစုပေါင်း	၇၆၂	၁၀၀%
ဦးဆောင်ကျေးရွာ၊ ကျေးရွာ - ဦးဆောင်ပွင့် မြေဧက၊ ကျေးရွာ - မြေဧက၊ ကျေးရွာ ပြင်ဆင်ကျေးရွာ - ဦးဆောင်ပွင့်၊ မြေဧက၊ ကျေးရွာ ကျေးရွာ (၄၅)၊ (၅၀)		ကျေးရွာ - ကျေးရွာ ကျေးရွာ အချိန် - ၄:၀၀	



ဥစ္စာနေကြွယ်ဝမှုသုံးသပ်ချက်။

ဥစ္စာနေ ဖိုင်ဆိုင်မှု အစဉ် ခွဲခြား
သတ်မှတ်ခြင်း

ကျေးရွာ - ယင်းတော်ရာမ
ဒုတိယ - ယင်းတော်ရာမ

ဆွေးနွေးခြင်း ၊ ဆုံးဖြတ်ခြင်း

- ကျေးရွာတွင် ချစ်သာ ဦးဂေ သည် အိမ်ခြေ ၆၈ ၁၅-၇- အလတ်
အလတ် ဦးဂေ သည် အိမ်ခြေ ၆၈ ၂၄-၇- နှင့် ခွဲဝိယာဉ်
၆၁-၇- ရှိပါသည်။

- ချစ်သာ ဟူ များသည် ကား ၅ ဖြီး ၊ အဆောက်အဦး ကောင်း ၊ မွန်
ရှိပါသည်။

- အလတ် အလတ် သည် ပျဉ်တောင် အိမ် နှင့် ပုံ ချွန် ဝေငွေ လည်
ရှိကြောင်း သိရပါသည်။

- နှစ်ပါး လက်လှုပ် လက်စား လှုပ် ကိုင်ဖိုး ၊ အိမ် နား နှင့် ဂေ ၊ စာရိက
ခါးကပ်ဖိုး ဖြစ်ပြီး ခြေ ယာ က ပိုင် ပရိ နှောင်း သိရပါသည်။



ရာသီခွင်ပြ ပြက္ခဒိန်။

ရာသီခွင်ပြက္ခဒိန်

● ဤနှစ် - ယင်းတော်ဇာမ
 ● ဤနှစ် - ယင်းတော်ဇာမ

မြန်မာ့ - ယောက်ျား
 နေ့ - ၂၅.၁.၀၇

အကြောင်းအရာ	တနင်္ဂနွေ	တနင်္လာ	ဗုဒ္ဓဟူး	သောတနင်္ဂနွေ	စနေ	အင်္ဂါ	ဗုဒ္ဓဟူး	သောတနင်္ဂနွေ	စနေ	အင်္ဂါ	ဗုဒ္ဓဟူး	သောတနင်္ဂနွေ
ရာသီဥတု	☀	☀	☀	☀	☀	☀	☀	☀	☀	☀	☀	☀
မိုးကုတ်ပျော်	မ	မ	မ	မ	မ	မ	မ	မ	မ	မ	မ	မ
အပူချိန်	၂၈	၂၈	၂၈	၂၈	၂၈	၂၈	၂၈	၂၈	၂၈	၂၈	၂၈	၂၈
ယဉ်ကျေးမှု	၅	၅	၅	၅	၅	၅	၅	၅	၅	၅	၅	၅
ပွဲတော်	မ	မ	မ	မ	မ	မ	မ	မ	မ	မ	မ	မ
နေ့စွဲ	၂၅/၁	၂၅/၁	၂၅/၁	၂၅/၁	၂၅/၁	၂၅/၁	၂၅/၁	၂၅/၁	၂၅/၁	၂၅/၁	၂၅/၁	၂၅/၁

ဦးဆောင်ရေးဦးစီးဌာန - ဦးစိုးမိုး
 မြန်မာ့ - ယောက်ျား
 ပါဝင်ဆောင်ရွက်သူ - ဦးစိုးမိုး၊ ဒေါ်ခင် (၅၀)၊ မ(၄၅)
 မြန်မာ့ - ယောက်ျား
 နေ့ - ၂၅.၁.၀၇



၆။ ရာသီခွင်ပြ ပြက္ခဒိန် သုံးသပ်ချက်

ရာသီခွင်ပြက္ခဒိန်

ကျေးဇူး - ယင်းတော်ဇာမ
အုပ်စု - ယင်းတော်ဇာမ

မြို့နယ် - ဖျော်သွယ်မြို့
ရက်စွဲ - ၂၅ . ၁ . ၁၇

ဆွေးနွေးခြင်း ၊ ဆန်းစစ်ခြင်း

- နယ်လွှဲလွှဲတွင် ဥပဒေမကြော်ငြာ ဝင်ရောက် နည်း ဖြစ် ထွက်နေ ဖြစ် ဖြစ်
များကြောင်း သိရပါသည်။

- ရာပြီ အမျိုးသားများမှာ ယာဉ်တောင်း ၊ ယာဉ်လိုက် များသောကြောင့်
လည်း နှိပ်ပါ အမျိုးသားများမှာ အလုပ် အကိုင် မှီ ကောင်း
သိရပါသည်။

- ဝါဆို လ နှင့် သီတင်းကျွတ် လများ မှာ အစ် ပွဲတော် ဖြစ် ဖြစ်
တစ်နှစ်လုံး ထွက်နေ များကြောင်း သိရပါသည်။

- ကန် မှ ရေမရရှိ သဖြင့် စပါး စိုက်ပျိုး ရန် အဆင်
မပြေကြောင်း လည်း သိရပါသည်။



ပင်းပုံစံကိုသုံးပြု၍ အဖွဲ့အစည်းများချိတ်ဆက်မှု

ပင်းပုံစံ အသုံးပြု အဖွဲ့အစည်းနှင့်
ချိတ်ဆက်မှုအား ဖော်ပြခြင်း

ကျေးဇူး - ယင်းတော်ဂ္ဂစု
အုပ်စု - ယင်းတော်ဂ္ဂစု

မြို့နယ် - ပျော်ဘွယ်မြို့
နေ့စွဲ - ၂၅.၁.၂၀၁၇

ဤ နှင့် ချိတ်ဆက်နေသော အဖွဲ့အစည်းများ	ဤ နှင့် ယင်းပ ချိတ်ဆက်နေသော အဖွဲ့အစည်းများ
အုပ်ချုပ်ရေး အဖွဲ့	စာကြည့်တိုက်
အာသာရေး အဖွဲ့	စစ်တပ်
မီးသတ်အဖွဲ့	တိုက်ရိုက်ဆေးရုံ
ရဲစခန်း	လယ်ယာဖြေစိမ့်
လယ်ယာဖြေစိမ့် ဘို.ခွဲဖွဲ့	ဘို.ခွဲဖွဲ့
NLD, USDP	လ.ဝ.က
မိဘဘဏ္ဍာစာရင်း	လ.ဝ.က
ပရဟိတစာရင်း	
အပူအမြေစောင့်ရှောက်ရေး အဖွဲ့	



မင်းပူစံ အသုံးပြုအဖွဲ့ အစည်း နှင့် ဦးစီး
 ဆက်ဖွဲ့ က: ဝေလှာမင်း

ကျေးဇူး - ယင်းစေတနာ
 အုပ်စု - ယင်းစေတနာ

ဖြိုဖယ် - ပျော်စရာအဖွဲ့
 မေ. ၉ - ၂၅.၁.၂၀၁၇



ဦး ဆောင်ဆွေးနွေးသူ - ကျော်စွန်းညွှန်

မှတ်တမ်း တင်သူ - ဒေါ်နှင်းဝင်းကျော်

ပါဝင်ဆောင်ရွက်သူ - ကျား (၃၀)၊ မ (၃၂)

ပေးအပ်ခြင်းပတ်သက်
 ဦးစွန်းညွှန်၊ ဦးဝင်းနိုင်စွန်း

ကျေးဇူးအကျဉ်းချုပ်ရေးအဖွဲ့

အချိန် - ၇:၀၀



သုံးသပ်ချက်

မင်းပုံစံ အသုံးပြုမှု အဖွဲ့ အစည်း
 နှင့် ချိတ်ဆက်မှုများ ပေးလာခြင်း

ကျေးဇူး - ဝင်တော်ဇာမ
 အုပ်စု - ဝင်တော်ဇာမ

မြို့နယ်- ဝေဟင်
 နက်စွဲ - 19. ၁. ၁၇

ဆွေးနွေးခြင်း - ဆန်းစစ်ခြင်း

- အုပ်ချုပ်ရေး အဖွဲ့ ၊ ဝိသေသအဖွဲ့ ၊ အုပ်စုစီမံခန့်ခွဲရေး အဖွဲ့ ၊ အသံအရေး အဖွဲ့ တို့သည် ဟောပြောချက်နှင့် အဖွဲ့အစည်းများ ပြုပြင်ဆင်ခြင်

- လက်ယာခြေစိမ့် ဆုံ့ ခွဲခြား ပုံစံများ ၊ ဝိသေသအဖွဲ့ စီမံခန့်ခွဲရေး အဖွဲ့ အစည်းများ အတွင်းတွင် ပြုပြင်ဆင်ခြင်မှုများ ဆောင်ရွက်ခြင်း

- လက်ယာ အစည်းအဝေး ၊ စာကြည့်တိုက် ၊ စစ်တပ် ၊ နိုင်ငံတော် အဖွဲ့အစည်း ၊ လ.ဝ.စ. အဖွဲ့တို့သည် ဟောပြောချက်နှင့် ဖြစ်ပေ ဆက်ဆံမှုများ ပြုလုပ်ခြင်း၊ အဖွဲ့ အစည်းများ ပြုပြင်ဆင်ခြင်



ပင့်ကူအိမ်ကွန်ယက် နှင့် သုံးသပ်ချက်

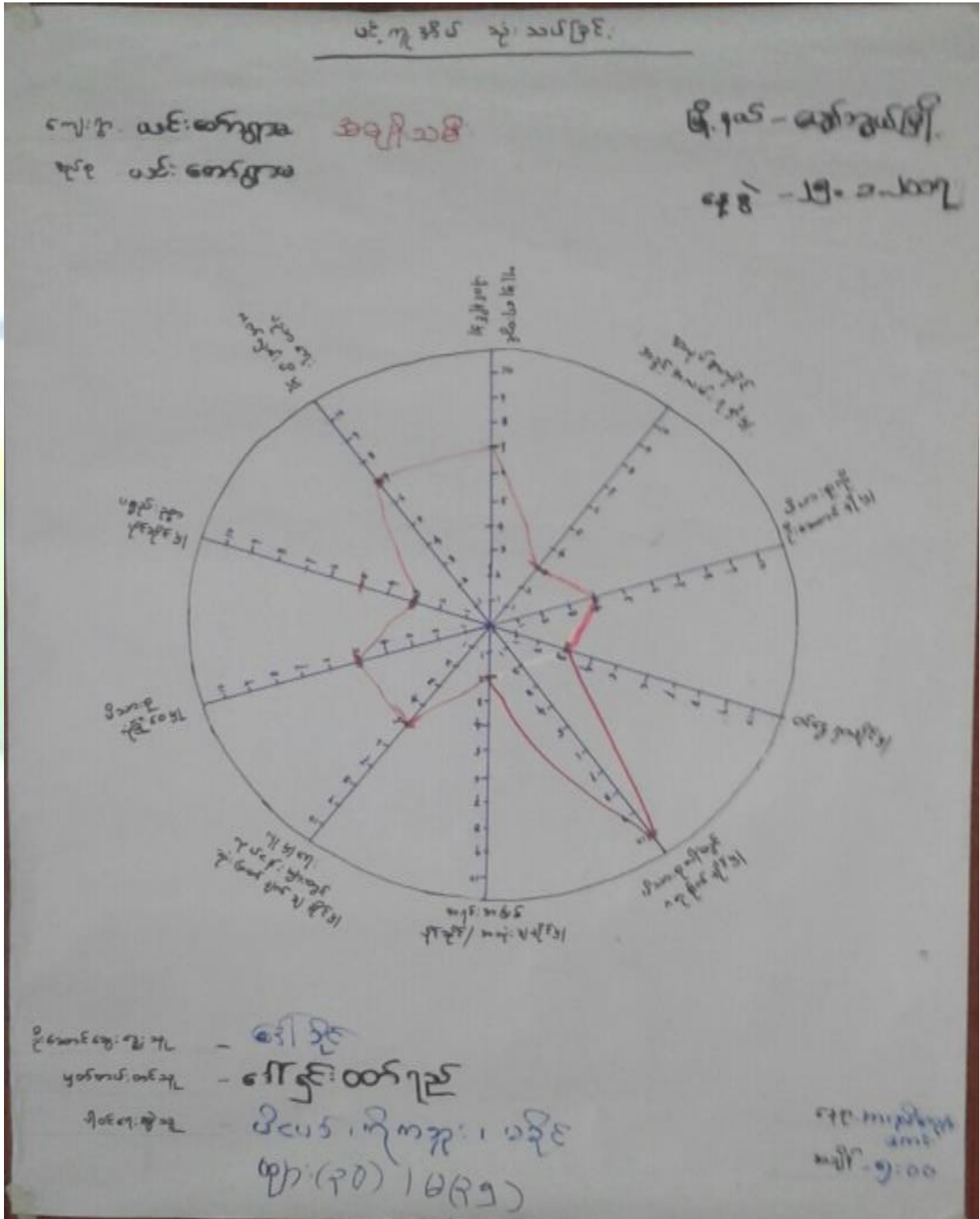



පළමු වරට දැනුවත්

මහලු - පාලන කමිටුව

කමිටුව

සිලිකා පර්යේෂණ

කමිටුව - පාලන කමිටුව

09.08.2019

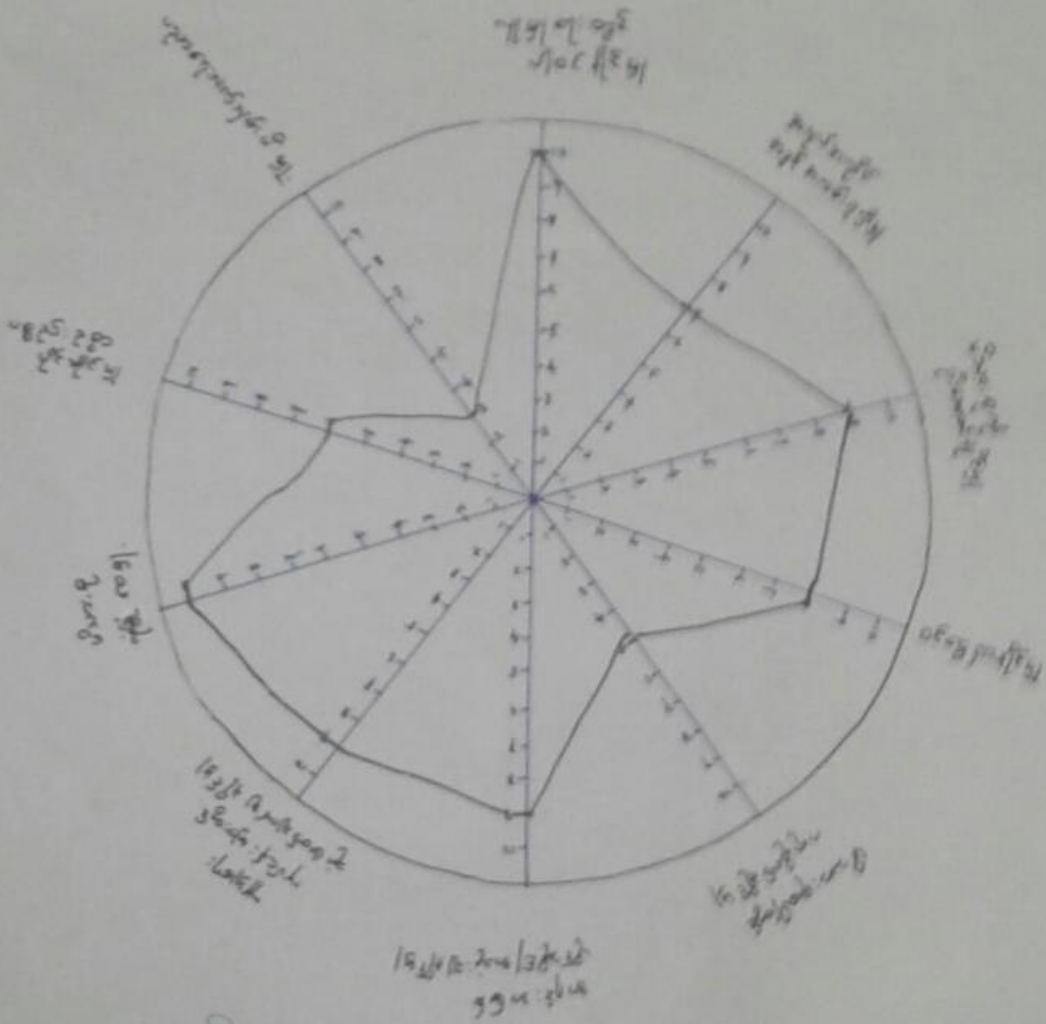

00 - සාමාන්‍ය පාලන කමිටුව
 01 - සාමාන්‍ය පාලන කමිටුව
 02 - සාමාන්‍ය පාලන කමිටුව
 03 - සාමාන්‍ය පාලන කමිටුව
 04 - සාමාන්‍ය පාලන කමිටුව
 05 - සාමාන්‍ය පාලන කමිටුව
 06 - සාමාන්‍ය පාලන කමිටුව
 07 - සාමාන්‍ය පාලන කමිටුව
 08 - සාමාන්‍ය පාලන කමිටුව
 09 - සාමාන්‍ය පාලන කමිටුව
 10 - සාමාන්‍ය පාලන කමිටුව
 11 - සාමාන්‍ය පාලන කමිටුව
 12 - සාමාන්‍ය පාලන කමිටුව



ပင်မ အဖွဲ့ဝင် အဖွဲ့ဝင်များ

၂၀၁၅ - ယင်းတို့၏ ငွေ
၂၀၁၆ - ယင်းတို့၏ ငွေ

အဖွဲ့ဝင်များ
အဖွဲ့ဝင်များ

၂၀၁၆ - ယင်းတို့၏

၂၀၁၆ - ၂၀၁၇

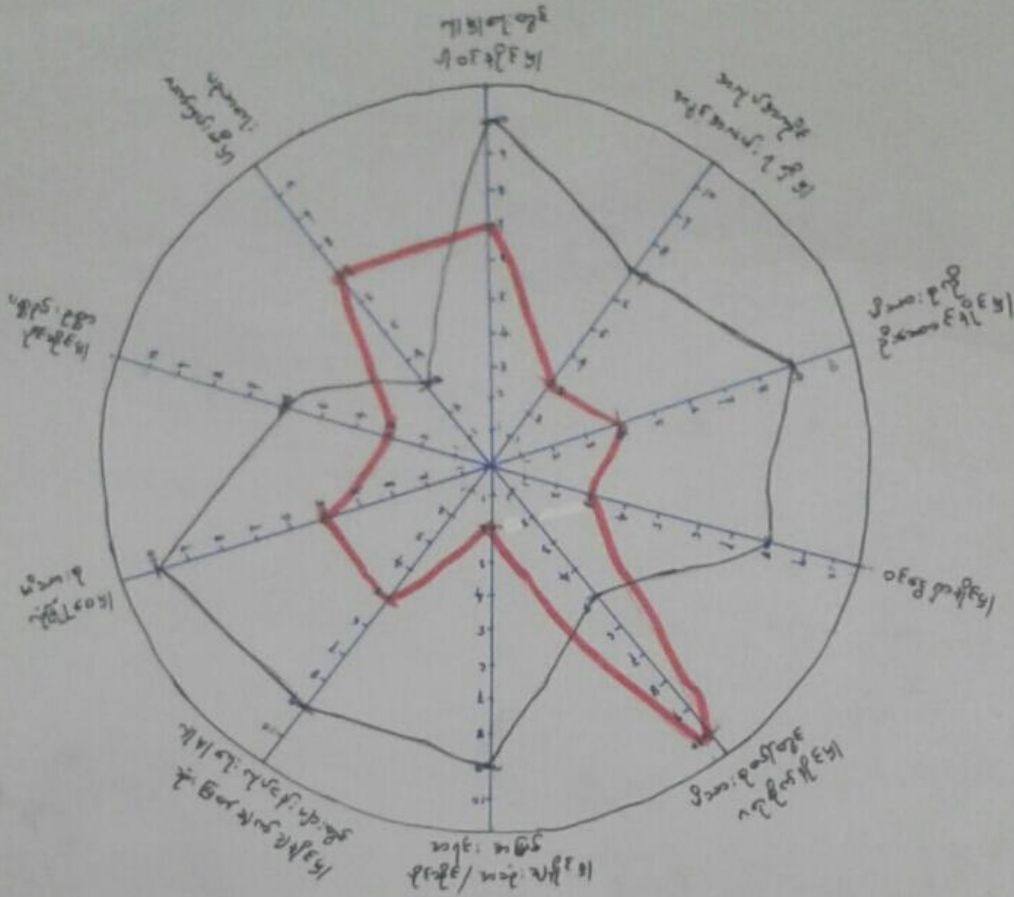

အဖွဲ့ဝင်များ
အဖွဲ့ဝင်များ
အဖွဲ့ဝင်များ

အဖွဲ့ဝင်များ
အဖွဲ့ဝင်များ
အဖွဲ့ဝင်များ
(အဖွဲ့ဝင်များ)

အဖွဲ့ဝင်များ
အဖွဲ့ဝင်များ



ပင်ကူအိမ်ကွန်ယက် သုံးသပ်ချက်။

ပင်ကူအိမ်သုံးသပ်ခြင်း

ကျေးဇူး - ယင်းတော်ဌာန
 ဒုတိယ - ယင်းတော်ဌာန

မြို့နယ်-ပျော်စွယ်မြို့
 ရက်စွဲ - ၂၅.၁.၁၇

ဆွေးနွေးခြင်း နှင့် ဆန်းစစ်ခြင်း

- "ပူပူငှာ ဇေယျာ တွင် ပါဝင်မှု နှင့် အမျိုးသားများ နှင့် အမျိုးသမီးများသည် အဖွဲ့အစည်းများ ပူးပေါင်းပါသည်။"
- ဝိသားစု အပေါ်တွင် ဦးဆောင် ဦးစွာ နှင့် အရင်းအမြစ် ပိုမိုဆိုင် အသုံးပြု ဦးစွာ တွင် အမျိုးသားများ နှင့် အမျိုးသမီးများတွင် အမျိုးသားများသည် ဖွင့်စွာ များပါသည်။"
- ပညာရေးလက်လှမ်းမှီ မှု နှင့် ဝိသားစု အပေါ်တွင် ဂရုစိုက်ခြင်း မှု တို့မှာ အမျိုးသားများထက် အမျိုးသမီးများမှာ အားသာမှုများ ရှိကြောင်း သိရပါသည်။"
- ဝင်ရောက် ဦးစွာ တွင်လည်း အမျိုးသားများထက် အမျိုးသမီးများမှာ အားနည်း ပြုကြောင်း သိရပါသည်။"



၇။ ကျေးရွာ၏ မျော်မှန်းချက် (၄)နှစ်စာ ကျေးရွာဖွံ့ဖြိုးရေးအစီအစဉ်

အသက် အခါ / အထက် အားခါ	မျှော်မှန်းချက်များ (ဘေးကင်းစွာ)	ဖွံ့ဖြိုးရေးလုပ်ငန်းများ
<p>ကျေးရွာ - ပန်းတောရွာ အုပ်စု - ပန်းတောရွာ</p> <p>- အချွန်ရွာ ပစ်ရန်ချော့ချော့ လမ်းတွင် အချွန်များ နှင့် ပစ်ရ ရုံ ကျားများ နှင့် မျှော်ချွန်</p>	<p>အချွန်ရွာ ပစ်ရန် အတည် တကျ ဖြစ် သပ်သပ်ရပ်ရပ် ဖြစ်စေရန်</p>	<p>ဖွံ့ဖြိုးရေး လုပ်ငန်းများ - အချွန်ရွာ ပစ်ရန်</p>
<p>- ရေအိုးခြောင်း ခွင့်လမ်း များပ ကောင်းစွာ အရေးယူ ဖြစ်သတ်ကာ ဝင်ရန် ဘေးခံစေ အန္တရာယ်ရှိ</p>	<p>- ဒူးလမ်း တွေ မှာ ဖြစ်သတ်ကာ အရေး ပေါ်ထင် ခိုအောင်း</p>	<p>- ဒူးလမ်း နှင့် ရေအိုးလမ်း များဖြင့် ရေ</p>
<p>- ရွာလယ် ခြောင်း ဝတ်ချိချော့စာ တွင်း ရေများရှိ - တံတား များမ ကောင်းစွာ အန္တရာယ်ရှိ</p>	<p>- ရွာလယ် ခြောင်း ကို ဆရာခြောင်း ယိုး ကွန်ဂရစ်ခြောင်း</p>	<p>- ရွာလယ် ခြောင်း ဝတ် ရန် တံတား</p>
<p>- ရွာရှိ မြောက်ဘက် နှင့် တံတား မှာ ဝတ်ချိချော့စာ ရေထွက်နိုင်</p>	<p>- မြောက်ဘက် ကို သပ်သပ် ရပ်ရပ်စေ စေရန် တံတား ကို ပါဝင် လုပ်ငန်း ဆင်ပေးရန်</p>	<p>- မြောက်ဘက် ကို ဝတ်ရန် တံတား ဖြင့် ရန်</p>
<p>- ရေချိုတွင်း များ တွင် ရေပထက် နိုင်စွမ်း များ ရေချိုစေ နိုင်စွမ်း</p>	<p>- ရေတွင်း ၅ ရေချို ရေသန့် များ ၇၅ ဖြစ် ပေါ်ပေါက် များ များ ဆုံးစွဲ ၇၅ ရန်</p>	<p>- ရေချိုတွင်း တစ်ခု</p>



ကျေးဇူး ယင်းတော်ဌာပ
 နှစ်ပတ် - ယင်းတော်ဌာပ

အမျိုးသား

မြို့နယ် ပျော်သွယ်မြို့
 ကက်စွဲ - ၂၆.၁.၂၀၁၇

အဆက်အသွယ် အကျဉ်းချုပ်	မျှော်မှန်းချက်	ဖွဲ့စည်းရေးလုပ်ငန်းများ
ကျေးဇူးမြောင်းမရှိ၍ လမ်းပေါ်တွင် ကျေးဇူးမြို့နယ် အနီးအနားတစ်ဝိုက်	- လူမှုရေး နှင့် သာဓက၊ နာရေး အဆင်ပြေ သွားလာကုသရေး ရှင်းမေ့ရန်	- လမ်း နှင့် ကျေးဇူးမြောင်း
- ကျောင်းခန်းမများကို ကောင်းမွန် စာသင်ကြားကုသရေး နှင့် ကုသရေး သည်။	- ကလေးများ ယဉ်ကျေးရေးနှင့် စိတ်ချမ်းသာရေးကို ယဉ်ကျေးမှု ပေါ်ပေါက်စေရန်။	- ကျောင်းပျက်ခြင်း + ကျောင်း
- လျှပ်စစ်ဓာတ်အားကို စာတိုက် ကုသရေးနှင့် ကျေးဇူးရပါသည်။	- စာတိုက်ကုသရေး အဆင်ပြေစေ ရန်။	- လျှပ်စစ်ဓာတ် (သို့) ဆိုလာ
- ရွာပယ်၍ မြောင်း နှင့် တံတား များ ခင်းတား၍ အနီးအနား များ နှင့် ကျေးဇူးမရပါ။	- ရေစီးရေလွှာ နှင့် သွားလာရ ကောင်းမွန် တံတား နှင့် မြောင်း	- ရွာပယ် မြောင်း + တံတား
- ကျေးဇူးမြောင်း များ တစ်ခါတစ် ကျိပ်ကျိပ် နှင့် ပါးပါး သည်။	- ဘေးအန္တရာယ် ကို အကယ် ထက် ရှောင်ဖို့ ပေါ်ပေါက် များသုံးစွဲရန်။	- ကျေးဇူးမြောင်း + ကျောင်း



ကျေးရွာဖွံ့ဖြိုးရေးအဖွဲ့၏ ဝိုင်းတော်ရေးလုပ်ငန်းများ

ကျေးရွာ - ယင်းတော်ရွာမ
ဒုဗ်ဗု - ယင်းတော်ရွာမ

ဖွံ့ဖြိုးရေးအဖွဲ့ - ယင်းတော်ရွာမ
ရက်စွဲ - ၁၇.၃.၂၀၁၇

စဉ်စားပေး အမှတ်	ဖွံ့ဖြိုးရေးအဖွဲ့၏ ဝိုင်းတော်ရေးလုပ်ငန်းများ	အဆိုပြု အဖွဲ့	မဲအ. ရေအရေ
၁။	လမ်း ဖြည့်ရေးဆုံး၊ ဖောင်း၊ ဖြည့် ဖွဲ့ခြင်း	က+မ	၅၀၀
၂။	ရွာလယ်၌ စက်ကား + ဖောင်း၊ ဖြည့် ဖွဲ့ခြင်း	က+မ	၃၆၃
၃။	ရေချို စက်ကားတွင်း ဖြည့်ရေး	က+မ	၃၀၀
၄။	လျှပ်စစ်ဖိတ် ယူဆောင်ရေး	က	၁၉၀
၅။	ကျောင်း၊ ဖြည့်ခြင်း၊ ဖြည့်ရေး၊ ကျောင်း၊ ဖြည့်ခြင်း	က+မ	၁၀၀



၂၆။ ကော်မတီဝင်များရွေးချယ်ခြင်းနှင့်ကျေးရွာဖွံ့ဖြိုးရေးအစီအစဉ်ဆောင်ရွက်မှုမှတ်တမ်းခါတ်ပုံများ



ကော်မတီရွေးချယ်ရန် မဲရေတွက်နေစဉ်



စီမံကိန်းမိတ်ဆက်အစည်းအဝေး မှတ်တမ်းခါတ်ပုံ



အမျိုးသမီးများပင့်ကူအိမ်ကွန်ယက်ရေးဆွဲနေစဉ် မှတ်တမ်းဓာတ်ပုံ



ကျေးရွာဖွံ့ဖြိုးရေးဦးစားပေးမဲပေးရန်တန်းစီနေကြစဉ်



ကျေးရွာလုပ်ငန်းခွဲအတွက်အခက်အခဲများဖော်ထုတ်ဆွေးနွေးစဉ်



၇။ ကော်မတီဝင်များစာရင်း

ကော်မတီဝင်များစာရင်း - ပာဇိတ်ဝက်ရှာဖွေရေး၊ ပာဇိတ်ဝက်ရှာဖွေရေး

စဉ်	အမည်	ကျား-မ	ရာထူး
၁	ဒေါ်အေးအေးခွယ်	မ	ကျေးရွာအုပ်စုအဖွဲ့ဝင်
၂	ဒေါ်အေးအေး	မ	ကျေးရွာအုပ်စုအဖွဲ့ဝင်
၃	ဒေါ်အေးအေး	မ	ကျေးရွာအုပ်စုအဖွဲ့ဝင်
၄	ဒေါ်အေးအေး	မ	ကျေးရွာအုပ်စုအဖွဲ့ဝင်
၅	ဒေါ်အေးအေး	မ	ကျေးရွာအုပ်စုအဖွဲ့ဝင်
၆	ဒေါ်အေးအေး	မ	ကျေးရွာအုပ်စုအဖွဲ့ဝင်
၇	ဒေါ်အေးအေး	မ	ကျေးရွာအုပ်စုအဖွဲ့ဝင်
၈	ဒေါ်အေးအေး	မ	ကျေးရွာအုပ်စုအဖွဲ့ဝင်
၉	ဒေါ်အေးအေး	မ	ကျေးရွာအုပ်စုအဖွဲ့ဝင်
၁၀	ဒေါ်အေးအေး	မ	ကျေးရွာအုပ်စုအဖွဲ့ဝင်
၁၁	ဒေါ်အေးအေး	မ	ကျေးရွာအုပ်စုအဖွဲ့ဝင်
၁၂	ဒေါ်အေးအေး	မ	ကျေးရွာအုပ်စုအဖွဲ့ဝင်
၁၃	ဒေါ်အေးအေး	မ	ကျေးရွာအုပ်စုအဖွဲ့ဝင်
၁၄	ဒေါ်အေးအေး	မ	ကျေးရွာအုပ်စုအဖွဲ့ဝင်
၁၅			
၁၆			
၁၇			
၁၈			
၁၉			
၂၀			
၂၁			
၂၂			
၂၃			
၂၄			
၂၅			

စုစုပေါင်း။ (၁၄) ယောက် ကျား- (၈) ယောက် +မ- (၆) ယောက်

ကျေးရွာအုပ်စုစီမံကိန်းအထောက်အကူပြုကော်မတီ

ဒေါ်အေးအေးခွယ် ကျေးရွာအုပ်စုစီမံကိန်းအထောက်အကူပြုကော်မတီ၊ ဥက္ကဋ္ဌ
 ဒေါ်အေးအေး ကျေးရွာအုပ်စုစီမံကိန်းအထောက်အကူပြုကော်မတီ၊ ဥက္ကဋ္ဌ

ဒေါ်အေးအေး ကျေးရွာအုပ်စုစီမံကိန်းအထောက်အကူပြုကော်မတီ၊ ဘဏ္ဍာရေးဥက္ကဋ္ဌ

မှတ်တမ်းတင်သူ

အမည်။ ဒေါ်အေးအေးခွယ်

ရာထူး။ လူထုစည်းရုံးရေးမှူးရက်စွဲ။/...../.....



၈။ ကျေးရွာအခြေခံအချက်အလက်များ (ပုံစံ-၁)

ပုံစံ - ၈ - ၁ ကျေးရွာအခြေခံအချက်အလက်များ (Form PC 1)

လမ်းညွှန်ချက်။ ကျေးရွာတစ်ရွာသို့ ပထမဆုံးမိတ်ဆက်ခရီး သွားရောက်သောအခါ လူထုစည်းရုံးရေးမှူးသည် ကျေးရွာ ခေါင်းဆောင်များအား ကျေးရွာအချက်အလက်များကို မေတ္တာရပ်ခံ၍ တောင်းခံရသည်။ ဤအချက်အလက်များကို စီမံကိန်း မိတ်ဆက်အစည်းဝေးမတိုင်မီတောင်းခံရမည်။ စီမံကိန်းမိတ်ဆက်အစည်းဝေးတွင် လူထုစည်းရုံးရေးမှူးသည် ဤအချက်အလက် များအား စစ်ဆေးပြီး မှန်ကန်အောင်ပြုလုပ်ရမည်။ ပြီးနောက်တွင် လူထုစည်းရုံးရေးမှူးမှ သတင်းအချက်အလက်ထံသို့ Tablets မှ တဆင့် ဖြည့်သွင်းရမည်။

ကျေးရွာခေါင်းဆောင် အမည် ဒ်အဝေစ်	ကျေးရွာခေါင်းဆောင်၏ ဖုန်းနံပါတ် ၀၅-၇၇၄၈၅၈၈၈၇	လူထုစည်းရုံးရေးမှူး၏ အမည် ဒေါ်အေးဝက်အယ်
ပြည်နယ်၊ တိုင်းဒေသကြီး၊ ပျဉ်းမနား၊ မြို့နယ် ပျဉ်းမနား	ကျေးရွာအုပ်စု ယဇ်ကန်	ကျေးရွာ ယဇ်ကန်

က။ လူဦးရေ

လူမျိုးစု	အိမ်ထောင်စုအရေအတွက်	ကိုးကွယ်သည့်ဘာသာ	အိမ်ထောင်စုအရေအတွက်
လူမျိုးစု (၁) ပုဂံအုပ်စု	၇၁၈	ဘာသာ (၁) အစ္စလာမ်	၇၁၈
လူမျိုးစု (၂) -----		ဘာသာ (၂) -----	
လူမျိုးစု (၃) -----		ဘာသာ (၃) -----	
လူမျိုးစုရော -----		ဘာသာရော -----	
အခြား	အရေအတွက်		
မသန်စွမ်းသူများ	၃		
သက်ကြီးရွယ်အိုများ (၆၅ နှစ် နှင့် အထက်)	၁၆၇		
စစ်ဘေးရှောင်			

	အမျိုးသား (အရေအတွက်)	အမျိုးသမီး (အရေအတွက်)
လူဦးရေ	၁၉၁၃	၁၂၇၁
လူမျိုးစု (၁) -----	၁၉၁၃	၁၂၇၁
လူမျိုးစု (၂) -----		
လူမျိုးစု (၃) -----		
အခြား		
အိမ်ထောင်ဦးစီး	၆၉၅	၁၁၃

(ခ) အခြေခံအဆောက်အအုံ အသုံးအဆောင်များ

စာသင်ကျောင်း	အမှတ် ခြံစိုပါ	ကျန်းမာရေး	အမှတ် ခြံစိုပါ	ဘာသာရေး အဆောက် အအုံများ	အမှတ် ခြံစိုပါ
--------------	-------------------	------------	-------------------	----------------------------	-------------------



အထက်တန်းကျောင်း	<input checked="" type="checkbox"/>	ဆေးရုံ	<input type="checkbox"/>	စေတီ	<input type="checkbox"/>
အလယ်တန်းကျောင်း	<input checked="" type="checkbox"/>	ကျန်းမာရေးဌာန	<input type="checkbox"/>	ဘုန်းကြီးကျောင်း	<input checked="" type="checkbox"/>
မူလတန်းကျောင်း	<input type="checkbox"/>	ကျန်းမာရေးဌာနခွဲ	<input checked="" type="checkbox"/>	ဟိန္ဒူဘုရားကျောင်း	<input type="checkbox"/>
မူကြိုကျောင်း	<input type="checkbox"/>	ဆေးပေးခန်း	<input type="checkbox"/>	ခရစ်ယာန်ကျောင်း	<input type="checkbox"/>
အခြား	<input type="checkbox"/>	အခြား	<input type="checkbox"/>	ဗလီ	<input checked="" type="checkbox"/>
				အခြား	<input type="checkbox"/>
မှတ်ချက်		မှတ်ချက်		မှတ်ချက်	

(ဂ) ကျွမ်းကျင်သူများမှတ်တမ်း (ကျေးရွာတွင်နေထိုင်သော သို့မဟုတ် တခြားရွာမှလာရောက်သော ကျွမ်းကျင်သူများ)

	(၁) စာသင်ကျောင်း		(၂) ကျန်းမာရေး			(၃) လက်မှုပညာရှင်		
	ရွာတွင်နေထိုင်သူ	အခြားရွာမှလာသူ		ရွာတွင်နေထိုင်သူ	အခြားရွာမှလာသူ		ရွာတွင်နေထိုင်သူ	အခြားရွာမှလာသူ
မူလတန်းပြဆရာ/မ	<input checked="" type="checkbox"/>	<input type="checkbox"/>	ဆရာဝန်	<input type="checkbox"/>	<input type="checkbox"/>	လက်သမား	<input checked="" type="checkbox"/>	<input type="checkbox"/>
အထက်တန်းပြဆရာ/မ	<input checked="" type="checkbox"/>	<input checked="" type="checkbox"/>	လက်ထောက်ကျန်းမာရေးမှူး	<input type="checkbox"/>	<input type="checkbox"/>	ပန်းရံ	<input checked="" type="checkbox"/>	<input type="checkbox"/>
အလယ်တန်းပြဆရာ/မ	<input checked="" type="checkbox"/>	<input checked="" type="checkbox"/>	အမျိုးသမီးကျန်းမာရေးဆရာမ	<input type="checkbox"/>	<input type="checkbox"/>	လျှပ်စစ်ကျွမ်းကျင်၊ ဖိသမား	<input checked="" type="checkbox"/>	<input type="checkbox"/>
မူကြိုဆရာ/မ	<input checked="" type="checkbox"/>	<input type="checkbox"/>	သားဖွားဆရာမ	<input checked="" type="checkbox"/>	<input type="checkbox"/>	ရေပိုက်သွယ်သူ	<input checked="" type="checkbox"/>	<input type="checkbox"/>
အခြား	<input type="checkbox"/>	<input type="checkbox"/>	ပြည်သူ့ကျန်းမာရေးလုပ်သား	<input checked="" type="checkbox"/>	<input type="checkbox"/>	စက်ပြင်ဆရာ	<input checked="" type="checkbox"/>	<input type="checkbox"/>
မှတ်ချက်			မှတ်ချက်			မှတ်ချက်		

(ဃ) ကျေးရွာသို့ ရောက်ရှိနိုင်သည့် လမ်းအခြေအနေ / ကျေးရွာတစ်ရွာသည် ၎င်း၏ ကျေးရွာအုပ်စုနှင့် ဆက်သွယ်ထားသော လမ်းအခြေအနေ (အောက်ပါတို့ကိုပိုင်းပါ)

ကျောက်ကြမ်းလမ်း: ကတ္တရာလမ်း ကွန်ကရစ်လမ်း: မော်တော်ဆိုင်ကယ်လမ်း:
 ကျောက်ခင်းလမ်း: မြေသားလမ်း လူသွားလမ်း: အခြား: _____

(င) ကျေးရွာဖွံ့ဖြိုးမှုစီမံချက်

(၁) လူထုပဟိုပြုစီမံကိန်းမစတင်မီ ဤကျေးရွာတွင်ကျေးရွာဖွံ့ဖြိုးမှု စီမံချက်ရှိခဲ့ပါသလား? ပိုင်းပါ
ရှိပါသည်/မရှိပါ/မသိပါ
 (၂) ရှိခဲ့ပါလျှင် ဤစီမံချက်ကို မည်သည့် ခုနှစ်တွင်ပြင်ဆင်ခဲ့ပါသနည်း? နှစ်-----/မသိပါ
 (၃) ဤစီမံချက်ကို မြို့နယ်မှအတည်ပြုခဲ့ပါသလား? ပြုခဲ့ပါသည်/မပြုခဲ့ပါ /မသိပါ

(စ) ခရီးအကွာအဝေး

(၁) ဤကျေးရွာ၏ပဟိုမှ ၎င်းကျေးရွာအုပ်စု၏ပဟိုအထိ ခရီးခိုင်းမည်မျှကွာဝေးသနည်း? ခိုင်း-----/မသိပါ ၁၂ မိုင်
 (၂) ဤကျေးရွာမှ ၎င်းကျေးရွာအုပ်စုပဟိုအထိ သွားလာရာတွင်ကြာမြင့်သည့်အချိန်။

ခြောက်သွေ့ရာသီတွင်ကြာချိန်----- ထော်လာဂျီ/မော်တော်ဆိုင်ကယ်/ခြေလျင်/လား/မော်တော်ဘုတ်/ ၃၀ မိနစ်
 အခြား: -----
 မိုးရာသီတွင်ကြာချိန်----- ထော်လာဂျီ/မော်တော်ဆိုင်ကယ်/ခြေလျင်/လား/မော်တော်ဘုတ်/ ၄၅ မိနစ်
 အခြား: -----



(ဆ) ပတ်ဝန်းကျင်ဆိုင်ရာ သဘာဝဘေးအန္တရာယ်

ဤကျေးရွာတွင် ရေကြီးခြင်းကဲ့သို့ သဘာဝဘေးအန္တရာယ်ကျရောက်ဖူးခြင်း ရှိပါသလား။

ရှိပါ ရှိပါသည် ရှိလျှင်ဖော်ပြပါ -----

(ဇ) ကျေးရွာတွင် ဖွဲ့စည်းထားသော အဖွဲ့အစည်းများ

လူထုပဟိုပြုစီမံကိန်းမတိုင်မီ ဤကျေးရွာတွင် ကျေးရွာဖွံ့ဖြိုးရေးအတွက် အစိုးရ (သို့) ရွာသားများကိုယ်တိုင်(သို့) စီမံကိန်းတစ်ခုခုမှ ဖွဲ့စည်းထားသည့် အဖွဲ့အစည်းများရှိပါသလား။

(၁) အကျွန်ုပ်တို့အဖွဲ့

(၂) ဘာသာရေးအဖွဲ့

(ဈ) အထွေထွေအုပ်ချုပ်ရေး ဦးစီးဌာန (GAD) မှ မှတ်တမ်းတင်ထားခြင်း

ဤကျေးရွာသည် အထွေထွေအုပ်ချုပ်ရေး ဦးစီးဌာန (GAD) မှ မှတ်တမ်းတင်ထားမှု ရှိပါသလား။

ရှိပါ ရှိပါသည်

ကျေးရွာခေါင်းဆောင်

အမည် ဦးစန္ဒ

လက်မှတ် [Signature] ဇန်နဝါရီ ၂၂-၁-၂၀၁၇

လူထုစည်းရုံးရေးမှူး

အမည် ဒေါ်ဒေါ်စိန်စိန်

လက်မှတ် [Signature] ဇန်နဝါရီ ၂၂-၁-၂၀၁၇



၉။ ပုံစံ ၈-၂။ စီမံကိန်းစက်ဝန်းအချိန်ဇယား

ပုံစံ - ၈ - ၂ - စီမံကိန်းစက်ဝန်းအချိန်ဇယား (PC 2)

လမ်းညွှန်အဖွဲ့၏ သတ်ဆိုရာလူထုစည်ရောက်ရေး/လက်ထောက်နည်းပညာများ/စီမံကိန်းစက်ဝန်းအဆင့်တစ်ခုစီပြီးစီးသည့် ကျေးရွာနှင့် ကျေးရွာအုပ်စုအတွက် ဤပုံစံရှိ ပြင်ဆင်ရေး

စည်ရောက်ရေး/ဝန်ထမ်း အမည် ဒေါ်နန်းလှစန်း

နေ့စွဲ ၂၀.၁.၂၀၁၇

စက်ဝန်းအားအမှတ်ပြုပုံ စက်ဝန်း(၁) စက်ဝန်း(၂) စက်ဝန်း(၃) စက်ဝန်း(၄)

ပြည်နယ်/တိုင်း မန္တလေးတိုင်း မြို့နယ် ပြောကျွန်းမြို့ ကျေးရွာအုပ်စု ပင်လောင်းရွာ ကျေးရွာ ပင်လောင်းရွာ

စီမံကိန်းစက်ဝန်းအမည်များ	နေ့စွဲ		အစည်းအဝေးအတွက်အရက်သုံးစရိတ်အတွက်				
	စတင်သည့်နေ့	ပြီးသည့်နေ့	အနီးသား အရေအတွက်	အနီးသမီး အရေအတွက်	အိမ်ထောင်စု အရေအတွက်	လူနို့စုတက်ရောက်သူ အရေအတွက် နှင့် လူနို့စုအမည်	
၁။ ကျေးရွာစီမံကိန်း စီမံကိန်းအစည်းအဝေး	၂၀.၁.၂၀	၂၀.၁.၂၀	၂၂၂	၂၃၀	၄၅၀	၄၅၀ ဖုတ်စာပင်	
၂။ ကျေးရွာစီမံကိန်း စီမံကိန်းအစည်းအဝေး	၂၀.၁.၂၀	၂၀.၁.၂၀	၂၅၃	၃၈၄	၆၃၇	၆၃၇ ဖုတ်စာပင်	
၃။ ကျေးရွာအုပ်စု လုပ်ငန်းဆုံးဖြတ်ချက်ချသည့် အစည်းအဝေး	၂၀.၁.၂၀	၂၀.၁.၂၀	၈	၈	၁၆	၁၆ ဖုတ်စာပင်	
၄။ မြို့နယ်အဆင့် စီမံကိန်းရေးဆွဲရေး နှင့် အကောင်အထည်ဖော်ရေးတော်စုံတစ်ရပ် စီမံကိန်း သုံးသပ်မှု အစည်းအဝေး							
၅။ မြို့နယ် စီမံကိန်းရေးဆွဲရေး နှင့် အကောင်အထည်ဖော်ရေး တော်စုံတစ်ရပ်ဆုံးဖြတ်ချက် ချမှတ်၊ အသိပေး အကြောင်းကြားသည့် အစည်းအဝေး	၂၀.၅.၂၀	၂၀.၅.၂၀	၂၁၁	၁၈၈	၃၉၉	၃၉၉ ဖုတ်စာပင်	
၆။ စီမံကိန်းလုပ်ငန်းခွဲစီမံချက်ရေးဆွဲခြင်း အစည်းအဝေး							
၆.၁။ စီမံကိန်းလုပ်ငန်း အကောင်အထည်ဖော်ရေးအစီအစဉ် ရေးဆွဲခြင်း	၂၀.၅.၂၀	၂၀.၅.၂၀	၂၁၄	၁၈၆	၄၀၀	၄၀၀ ဖုတ်စာပင်	



၆.၂။ ထပ်မံလေ့လာရေးအစီအစဉ် ရေးဆွဲခြင်း	၂၇.၅.၂၇	၂၇.၅.၂၇	၃၂၄	၂၈၆	၄၀၀	၂၄၀၀	၂ ဖွဲ့စည်း
၆.၃။ ဘဏ္ဍာရေးကုန်ကျမှု လျာထားအစီအစဉ် ရေးဆွဲခြင်း	၃၂.၆.၂၇	၃၂.၆.၂၇	၇	၄	၂၂	၂၂	၂ ဖွဲ့စည်း
၆.၄။ ပြင်/ထိန်းသိမ်းအစီအစဉ် ရေးဆွဲခြင်း	၂၇.၅.၂၇	၂၇.၆.၂၇	၃၂၄	၂၈၆	၄၀၀	၂၄၀၀	၂ ဖွဲ့စည်း
၇။ စီမံကိန်းလုပ်ငန်းခွဲ တိုးတက်မှု တေးဦးကြည့် အစည်းအဝေး							
၇.၁။ အစည်းအဝေး ပထမအကြိမ်							
၇.၂။ အစည်းအဝေး ဒုတိယအကြိမ်							
၇.၃။ အစည်းအဝေး တတိယအကြိမ်							
၈။ စီမံကိန်းလုပ်ငန်းခွဲ အပြီးသတ်စစ်ဆေးခြင်း အစည်းအဝေး							
၉။ လူထုစစ်ဆေးပွဲအစည်းအဝေး							



၁၀။ ပုံစံ ၈-၃။ ကျေးရွာဖွံ့ဖြိုးရေး ဦးစားပေးအစီအစဉ်

ပုံစံ - ၈ - ၃ ကျေးရွာဖွံ့ဖြိုးရေး ဦးစားပေးအစီအစဉ် (Form PC 3)

လမ်းညွှန်ချက်။ အဆင့်(၃) ကျေးရွာမှိုင်းချက်အစည်းအဝေး ပြီးဆုံးသောအခါ ကျေးရွာစီမံကိန်း အထောက်အကူပြု ကော်မတီသည် လူထုစည်းရုံးရေးမှူးအကူအညီဖြင့် ဤပုံစံကိုပြည့်စုံအောင် ဖြည့်သွင်းရမည်။

လူထုစည်းရုံးရေးမှူး/ဝန်ထမ်း အမည် ဒေါ်ဒေါ်စန်းစန်း

နေ့စွဲ ၂၆.၁.၂၀၁၇ စက်ဝန်းအား အမှတ်ခြစ်ပါ (✓) စက်ဝန်း(၂) စက်ဝန်း(၃) စက်ဝန်း(၄)

ပြည်နယ်/တိုင်း မန္တလေးတိုင်း မြို့နယ်/မြို့ရွာ ကျေးရွာအုပ်စု ဟင်းကန်ရွာ ကျေးရွာ ဟင်းကန်ရွာ

က။ အခက်အခဲအတားအဆီးများအားဆွေးနွေးခြင်း - ယခုလက်ရှိအခြေအနေတွင် ဤကျေးရွာဖွံ့ဖြိုးတိုးတက်ရေးအတွက် အဓိက အခက်အခဲအတားအဆီးများသည် မည်သည်များဖြစ်ပါသနည်း။ (အမျိုးသား/သမီး အနည်းဆုံးအခက်အခဲ ၅ ခုစီဖော်ပြပါ)

အမျိုးသား အဖွဲ့မှ တင်ပြသောအခက်အခဲအတားအဆီးများ	အမျိုးသမီး အဖွဲ့မှတင်ပြသောအခက်အခဲအတားအဆီးများ
၁ ဖဉ္စားရေး အတွက်ကျောင်း မကောင်းခြင်း	၁ မျှော်တွင် များနေသော အိမ်ရာ လူထုများ၏ ဖာရိုင်
၂ လမ်းပိုင်းပေးခြင်း မကောင်းပါ။ အသက်	၂ ရွာလယ်ခြောင်းဖြူပြင်ရာ လိုအပ်ခြင်း
၃ ပျံ့နှံ့စေပြီးလျှင် ကျောက်ရာ ရက်စွဲ	၃ အမျက်စွန့်ပစ်ရာ များစွာရှိပြီးလျှင် တွင် အမျက်စွန့်ပစ်
၄ ခက်ကပ်ခြင်း၊ မျှော်တွင် မပြုလုပ်နိုင်စွမ်းမရှိ	၄ မျှော်တွင် မြင့်လမ်း မကောင်း ရှိ သတိက
၅	၅ ဖိုးကပ်တွင်လမ်း များသွားလာ ရက်စွဲခြင်း
၆	၆
၇	၇

ခ။ မျှော်မှန်းခြင်း - နောင်လာမည့် (၅)နှစ် အတွင်း ကျေးရွာဖွံ့ဖြိုးရေး မျှော်မှန်းလျာထားချက်များအား တင်ပြပါ။

အမျိုးသားအဖွဲ့မှ တင်ပြသောမျှော်မှန်းချက်များ	အမျိုးသမီးအဖွဲ့မှ တင်ပြသောမျှော်မှန်းချက်များ
၁ မျှော်တွင် ပြင်ပကမ်း များကောင်းမွန်စွာ စာအုပ်ပိုင်ရာ	၁ မျှော်တွင် မြေပိုက်များဖြင့် ပြင်ပြီး များလျှင် လျှောက်ရွာရာ
၂ အသက်အရွယ် အုပ်စု ပြီးလျှင် ရေး အဆင်ပြေရာ	၂ မျှော်တွင် များဖြင့် ပြင်ပြီး များကောင်းစွာ စွန့်ပစ်ရာ
၃ ပျံ့နှံ့စေပြီး ရှိ ရှိ လူမှု မျှ အဆင်ပြေစား လာရေး	၃ အမျက်စွန့်ပစ်ရာ များ မြို့လားပြီး အမျက်စွန့်ပစ် လာခြင်း
၄ မျှော်တွင် များ မြို့လားပြီး လျှောက်ရွာရာ	၄ မီးဘေး အန္တရာယ် အတွက် ပိုသတိက လိုအပ်ခြင်း
၅	၅ လမ်း များကောင်း မြို့ဖို အကဲသွယ် များကောင်း
၆	၆
၇	၇



၈။ လူထုစီမံကိန်း၏ လာမည့် (၄) နှစ်အတွက် အကျုံးဝင်သော ဦးစားပေး ဖွံ့ဖြိုးတိုးတက်မှု လုပ်ငန်း အစီအစဉ်များအားဖော်ပြပါ။

အဆင့်	ကျေးရွာအတွက် ဦးစားပေး ဖွံ့ဖြိုးတိုးတက်မှု လုပ်ငန်းစဉ်များ	အဆိုပြုသူ (အမျိုးသားများ/ အမျိုးသမီးများ/အမျိုးသား+ အမျိုးသမီး)	ခန့်မှန်းကုန်ကျ ဝင်ရိတ်	အကျိုးခံစားခွင့်ရှိသူ ခန့်မှန်းခြေ အရေ အတွက်
၁	ရွာတွင်းပစ်မှတ်ဖြတ်ကျော်	အမျိုးသား+အမျိုးသမီး	၂၃၀၀၀၀၀၀	၄၁၈၄
၂	ရွာတွင်းရေဆေးဖြတ်ခြင်း	အမျိုးသား+အမျိုးသမီး	၂၃၀၀၀၀၀၀	၄၁၈၄
၃	ကျေးရွာအတွင်း+ရေဆေး	အမျိုးသား+အမျိုးသမီး		၄၁၈၄
၄	ကျေးရွာအတွင်းပစ်မှတ်ဖြတ်ကျော်	အမျိုးသား+အမျိုးသမီး		၄၁၈၄
၅	ရွာပစ်မှတ်ဖြတ်ကျော်ခြင်း	အမျိုးသား		၄၁၈၄
၆				
၇				

၉။ လူထုစီမံကိန်း၏ လာမည့် (၄) နှစ်အတွက် အကျုံးမဝင်သော ဦးစားပေး ဖွံ့ဖြိုးတိုးတက်မှု လုပ်ငန်း အစီအစဉ်များအားဖော်ပြပါ။

အဆင့်	ကျေးရွာအတွက် ဦးစားပေး ဖွံ့ဖြိုး တိုးတက်မှု လုပ်ငန်းစဉ်များ	အဆိုပြုသူ (အမျိုးသားများ/ အမျိုးသမီးများ/အမျိုးသား+ အမျိုးသမီး)	အခန်းကဏ္ဍ
၁			
၂			
၃			
၄			
၅			
၆			

ခေါင်းဆောင်၊ ကျေးရွာစီမံကိန်းအထောက်အကူပြုကော်မတီမှ အတည်ပြုသည်။

အမည် ဦးမျိုးသက်ဦးဦး လက်မှတ် ----- နေ့စွဲ ၂၆.၁.၂၀၁၇



၁၁။ ပုံစံ ၈-၄။ ကျေးရွာဖွံ့ဖြိုးရေးစီမံကိန်းလုပ်ငန်းခွဲရွေးချယ်ခြင်းပုံစံ

ပုံစံ - ၈ - ၄ ကျေးရွာအုပ်စုစီမံကိန်းလုပ်ငန်းခွဲရွေးချယ်ခြင်းပုံစံ (Form PC 4)

လမ်းညွှန်ချက်။ စီမံကိန်းလုပ်ငန်းခွဲရွေးချယ်မှုအစည်းအဝေးပြီးနောက်တွင် ကျေးရွာအုပ်စုမှ CF/TF တို့၏ အကူအညီရယူ၍ ကျေးရွာစီထောက်တော်မတီမှ လက်မှတ်ရေးထိုးပြီး အဆိုပါပုံစံအား ပြည့်စုံအောင်ဖြည့်သွင်းရမည်။ ဤပုံစံအား ပြည့်စုံစွာဖြည့်သွင်းပြီးပါက ကျေးရွာအုပ်စုဖွံ့ဖြိုးတိုးတက်ရေးစီမံချက်တွင် TPI-C သို့မဟုတ်ရန်အတွက် နောက်ဆက်တွဲအဖြစ် ထားရှိရမည်။ CF မှ ကျေးရွာတစ်ရွာချင်းစီ၏ စီမံကိန်းလုပ်ငန်းခွဲဆိုင်ရာ အချက်အလက်များကို MIS သို့ ထည့်သွင်းရမည်။ (ယခုနစ်စီမံကိန်းလုပ်ငန်းခွဲ မလုပ်ကိုင်သော ကျေးရွာများ မပါဝင်ပါ။)

ကျေးရွာစည်းရုံးရေးမှူး/ဝန်ထမ်းအမည် ဒေါ်နုဒင်းလတ်မည်
 နေ့စွဲ ၂၇.၁.၂၀၁၇
 ပြည်နယ်/တိုင်း မန္တလေးတိုင်း၊ မြို့နယ် ဖျော့ရွာရွာ စတင်ဝန်အားအမှတ်ဖြစ်ပေးပါ။ (V)စတင်ဝန်း(၁)၊ စတင်ဝန်း(၂)၊ စတင်ဝန်း(၃)၊ စတင်ဝန်း(၄)၊ စတင်ဝန်း(၅)၊ စတင်ဝန်း(၆)၊ စတင်ဝန်း(၇)၊ စတင်ဝန်း(၈)၊ စတင်ဝန်း(၉)၊ စတင်ဝန်း(၁၀)၊ စတင်ဝန်း(၁၁)၊ စတင်ဝန်း(၁၂)၊ စတင်ဝန်း(၁၃)၊ စတင်ဝန်း(၁၄)၊ စတင်ဝန်း(၁၅)၊ စတင်ဝန်း(၁၆)၊ စတင်ဝန်း(၁၇)၊ စတင်ဝန်း(၁၈)၊ စတင်ဝန်း(၁၉)၊ စတင်ဝန်း(၂၀)၊ စတင်ဝန်း(၂၁)၊ စတင်ဝန်း(၂၂)၊ စတင်ဝန်း(၂၃)၊ စတင်ဝန်း(၂၄)၊ စတင်ဝန်း(၂၅)၊ စတင်ဝန်း(၂၆)၊ စတင်ဝန်း(၂၇)၊ စတင်ဝန်း(၂၈)၊ စတင်ဝန်း(၂၉)၊ စတင်ဝန်း(၃၀)၊ စတင်ဝန်း(၃၁)၊ စတင်ဝန်း(၃၂)၊ စတင်ဝန်း(၃၃)၊ စတင်ဝန်း(၃၄)၊ စတင်ဝန်း(၃၅)၊ စတင်ဝန်း(၃၆)၊ စတင်ဝန်း(၃၇)၊ စတင်ဝန်း(၃၈)၊ စတင်ဝန်း(၃၉)၊ စတင်ဝန်း(၄၀)၊ စတင်ဝန်း(၄၁)၊ စတင်ဝန်း(၄၂)၊ စတင်ဝန်း(၄၃)၊ စတင်ဝန်း(၄၄)၊ စတင်ဝန်း(၄၅)၊ စတင်ဝန်း(၄၆)၊ စတင်ဝန်း(၄၇)၊ စတင်ဝန်း(၄၈)၊ စတင်ဝန်း(၄၉)၊ စတင်ဝန်း(၅၀)၊ စတင်ဝန်း(၅၁)၊ စတင်ဝန်း(၅၂)၊ စတင်ဝန်း(၅၃)၊ စတင်ဝန်း(၅၄)၊ စတင်ဝန်း(၅၅)၊ စတင်ဝန်း(၅၆)၊ စတင်ဝန်း(၅၇)၊ စတင်ဝန်း(၅၈)၊ စတင်ဝန်း(၅၉)၊ စတင်ဝန်း(၆၀)၊ စတင်ဝန်း(၆၁)၊ စတင်ဝန်း(၆၂)၊ စတင်ဝန်း(၆၃)၊ စတင်ဝန်း(၆၄)၊ စတင်ဝန်း(၆၅)၊ စတင်ဝန်း(၆၆)၊ စတင်ဝန်း(၆၇)၊ စတင်ဝန်း(၆၈)၊ စတင်ဝန်း(၆၉)၊ စတင်ဝန်း(၇၀)၊ စတင်ဝန်း(၇၁)၊ စတင်ဝန်း(၇၂)၊ စတင်ဝန်း(၇၃)၊ စတင်ဝန်း(၇၄)၊ စတင်ဝန်း(၇၅)၊ စတင်ဝန်း(၇၆)၊ စတင်ဝန်း(၇၇)၊ စတင်ဝန်း(၇၈)၊ စတင်ဝန်း(၇၉)၊ စတင်ဝန်း(၈၀)၊ စတင်ဝန်း(၈၁)၊ စတင်ဝန်း(၈၂)၊ စတင်ဝန်း(၈၃)၊ စတင်ဝန်း(၈၄)၊ စတင်ဝန်း(၈၅)၊ စတင်ဝန်း(၈၆)၊ စတင်ဝန်း(၈၇)၊ စတင်ဝန်း(၈၈)၊ စတင်ဝန်း(၈၉)၊ စတင်ဝန်း(၉၀)၊ စတင်ဝန်း(၉၁)၊ စတင်ဝန်း(၉၂)၊ စတင်ဝန်း(၉၃)၊ စတင်ဝန်း(၉၄)၊ စတင်ဝန်း(၉၅)၊ စတင်ဝန်း(၉၆)၊ စတင်ဝန်း(၉၇)၊ စတင်ဝန်း(၉၈)၊ စတင်ဝန်း(၉၉)၊ စတင်ဝန်း(၁၀၀)။

ကျေးရွာအမည်	ဆောင်ရွက်မည့် လုပ်ငန်းများ	အတိုင်းအတာ	ခန့်မှန်း တိုက်ရိုက် အကျိုးခံစားခွင့် ရှိသူများ	အဆိုပြုစာပြင်သူ	ခန့်မှန်းကုန်ကျစရိတ်				
					စီမံကိန်းမှ ထည့်ဝင်မှု	ကျေးရွာမှ ထည့်ဝင်မှု	အခြားထည့်ဝင်မှု (ခေါ်ပြပါ)	အမည်/အဖွဲ့	စုစုပေါင်း
ယင်တန်းရွာမ	ရွာတွင်းဖွဲ့စည်းရေး၊ ရေဖူလှောင်ရေး၊ ပြင်ဆင်ရေး	၂၄၀၀' x ၂၄' - ၆" x ၅' ၄"	၁၀၂၄	<input type="checkbox"/> ကျား <input type="checkbox"/> မ <input checked="" type="checkbox"/> ကျား+မ	၉၅,၂၅၀,၀၀၀				၉၅,၂၅၀,၀၀၀
ဇာမရွာ	ရွာတွင်းဖွဲ့စည်းရေး၊ ရေဖူလှောင်ရေး၊ ပြင်ဆင်ရေး	၂၄၀၀' x ၂၄' - ၆" x ၅' ၄"	၄၁၀၄	<input checked="" type="checkbox"/> ကျား <input type="checkbox"/> မ <input type="checkbox"/> ကျား+မ					၂၄၀,၀၀၀,၀၀၀
				<input type="checkbox"/> ကျား <input type="checkbox"/> မ <input type="checkbox"/> ကျား+မ					

ရာထူး ကျေးရွာအုပ်စု စီ/ထောက်တော်မတီ ဥက္ကဋ္ဌ အမည် လက်မှတ် ရက်စွဲ

ဒေါ်ခင်မာမာ - *မာမာ* ၂၇.၁.၁၇



၁၂။ အစည်းအဝေး မှတ်တမ်းများ



ကျေးရွာအစည်းအဝေးမှတ်တမ်း

အစည်းအဝေးပြုလုပ်သည့်နေရာ ။ ။ ဒီဂရီ ကျောင်းကောင်
 ကျေးရွာ ။ ။ ယင်း ကျေးရွာ
 ကျေးရွာအုပ်စု ။ ။ ယင်း ကျေးရွာ
 အချိန် ။ ။ ၄၀၀
 အစည်းအဝေးအမည် ။ ။ ပုလဲလှည့်ပွဲတော် မိမိတို့နှင့် ဒုတိယအကြိမ် မိမိတို့
 တက်ရောက်သူဦးရေ ကျား (၂၅၃)၊ မ (၁၃၁) စုစုပေါင်း (၃၈၄)

အစည်းအဝေးတွင်ဆွေးနွေးသည့်အကြောင်းအရာ။

- ၁။ ပထမဦးစွာ ပုလဲလှည့်ပွဲတော် အစီအစဉ်ကို လေ့လာဆောင်ရွက်ရန်
- ၂။ အကြောင်းအရာများကို ဖန်တီးပေးရန် ဆွေးနွေးခဲ့ပါသည်။
- ၃။ ပုလဲလှည့်ပွဲတော်အစီအစဉ်နှင့် သဘာဝပတ်ဝန်းကျင် အခြေအနေအထား
- ၄။ ပိုမိုကောင်းမွန်စေရန်နှင့် ရွာပတ်ဝန်းကျင်များသည်
- ၅။ ဘဝပျောက်ဆုံးခြင်းအကြောင်း ဆွေးနွေးပါသည်။
- ၆။ ကျေးရွာပျက်ဆုံးခြင်း၏ အကြောင်းကို တစ်ဦးချင်း
- ၇။ စတုဂံပုံဆွဲ၍ အကြောင်းအရာများကို တစ်ဦးချင်း
- ၈။ ဘေးအန္တရာယ်များကို ဖြစ်ပေါ်စေရန်နှင့် ရှောင်ကြဉ်ရန်
- ၉။ မကောင်းမှုများကို ရှောင်ကြဉ်ရန်နှင့် မကောင်းမှုများကို
- ၁၀။ ဘေးအန္တရာယ်များသည်လည်း ပိုမိုဖြစ်ပေါ်လာနိုင်စေရန်



ကျေးရွာအစည်းအဝေးမှတ်တမ်း

အစည်းအဝေးပြုလုပ်သည့်နေရာ ။ ။ ဒီဂရီ ကျောင်းကောင်
 ကျေးရွာ ။ ။ ယင်း ကျေးရွာ
 ကျေးရွာအုပ်စု ။ ။ ယင်း ကျေးရွာ
 အချိန် ။ ။ ၅:၀၀
 အစည်းအဝေးအမည် ။ ။ ရှေ့လှည့်ပြုမိမိနှင့် ဒုတိယအကြိမ် အစည်းအဝေး
 တက်ရောက်သူဦးရေ ကျား (၂၅၃)၊ မ (၁၃၁) စုစုပေါင်း (၃၈၄)

အစည်းအဝေးတွင်ဆွေးနွေးသည့်အကြောင်းအရာ။

- ၁။ ပထမဦးစွာ ရှေ့လှည့် ဆိုက်ဆင် ပြုလုပ်ခဲ့သည်ကို
- ၂။ အကြောင်းကုန်များကို ပြန်လည်ဆွေးနွေးခဲ့ပါသည်။
- ၃။ ရှေ့လှည့်ဆွေးနွေးခြင်း သဘာဝကုန်များ အကြောင်း
- ၄။ မြို့မှာ ကုန်ဆောင်ရောင်း နှင့် ရောင်းချရန်
- ၅။ သွားလာရ ဆက်ခံခြင်း အကြောင်း ဆွေးနွေးပါသည်။
- ၆။ ကျေးရွာပျက်စီးမှုများကို ကြိုတင်ချင်
- ၇။ ပြန်လည်တည်ဆောက်ရေး အဖွဲ့အစည်း တစ်ဖွဲ့
- ၈။ တည်ဆောက်မှု မှု မြို့မှာ ဆွေးနွေးရန်
- ၉။ အကြောင်းကုန်များကို ပြန်လည်ဆွေးနွေးခြင်း
- ၁၀။ တည်ဆောက်ရေး အဖွဲ့အစည်း တစ်ဖွဲ့



ဆုံးဖြတ်ချက်များ

၁။ ကျေးရွာ ၅/၁၀၀၀၀ ဥက္ကဋ္ဌ အမျိုးသားကိစ္စ ဦးစီးဌာနနှင့်

အမျိုးသားကိစ္စ ဦးစီးဌာနအဖွဲ့ ကိုယ်စားပြုပါသည်။

၂။ ကျေးရွာအဖွဲ့နှင့် ဦးစီးဌာန

ဝန်ထမ်းအဖွဲ့အစည်း - ဟောပြောပေး၊ ဦးစီးဌာနနှင့်

အချုပ်အုပ်စီမံရေး မဟာမိတ်အဖွဲ့ ဦးစီးဌာန

ကော်မရှင်အဖွဲ့နှင့် အဖွဲ့အစည်းအဖွဲ့၊ ဦးစီးဌာန + ဦးစီးဌာန

၃။ အဖွဲ့အစည်းအဖွဲ့ - ဦးစီးဌာနနှင့် + မြို့နယ်အဖွဲ့

အဖွဲ့အစည်းအဖွဲ့အစည်း အဖွဲ့အစည်း အဖွဲ့အစည်း

၄။ အဖွဲ့အစည်းအဖွဲ့အစည်း အဖွဲ့အစည်း အဖွဲ့အစည်း

အဖွဲ့အစည်းအဖွဲ့အစည်း အဖွဲ့အစည်း အဖွဲ့အစည်း

မှတ်တမ်းတင်သူ

အမည် ဦးစိုးစိန်

ရာထူး ပျဉ်းမနားမြို့နယ်

ရက်စွဲ ၂၀၁၀.၁၀.၀၅

အတည်ပြုသူ

အမည် ဦးစိုးစိန်

ရာထူး ကျေးရွာအဖွဲ့အစည်းအဖွဲ့

ရက်စွဲ ၂၀၁၀.၁၀.၀၅



၁၃။ ကဏ္ဍအလိုက် အခက်အခဲမှတ်တမ်း

အုပ်စု - ပုသိမ်တိုင်းဒေသကြီး - - - - - ကျေးရွာ - မင်းတော်ရွာ - - -

နောက်ဆက်တွဲ(၄) ခြားနားသောအပိုင်းများအတွက် ဦးစားပေးပံ့ပိုးရေးလုပ်ငန်းစဉ် အနှစ်ချုပ်

မူရင်းသည်အား VPS ဖွဲ့စည်းထားရှိရပါမည်၊ အခြားဌာနများနှင့် ညှိနှိုင်းရန်အတွက် မိတ္တူအား TPIC သို့ပို့ရပါမည်၊ MIS data အနေဖြင့် သွင်းရန် မလိုအပ်ပါ။

အဆင့်	လုပ်ငန်း	မည်သူဦးစားပေးလဲ	ကျေးရွာမှတာဝန်ခံသူ (သို့) အဖွဲ့ဝင်	ပြင်ပမှမည်သူ ထောက်ပံ့ မလဲ	
အခြေခံအဆောက်အအုံ	၁	လမ်းနှင့်ရေဓာတ်အားဖြည့်ဆည်းပေးခြင်း	<input checked="" type="checkbox"/> မ <input checked="" type="checkbox"/> ကျား	ကျေးရွာအုပ်စုအဖွဲ့ဝင်	မူရင်းပေးပို့ခြင်း
	၂	အခြေခံအဆောက်အအုံ	<input checked="" type="checkbox"/> မ <input checked="" type="checkbox"/> ကျား	ကျေးရွာအုပ်စုအဖွဲ့ဝင်	မူရင်းပေးပို့ခြင်း
	၃	ကျေးရွာအုပ်စုအဖွဲ့ဝင်	<input checked="" type="checkbox"/> မ <input checked="" type="checkbox"/> ကျား	ကျေးရွာအုပ်စုအဖွဲ့ဝင်	မူရင်းပေးပို့ခြင်း
	၄	အခြေခံအဆောက်အအုံ	<input checked="" type="checkbox"/> မ <input checked="" type="checkbox"/> ကျား	ကျေးရွာအုပ်စုအဖွဲ့ဝင်	မူရင်းပေးပို့ခြင်း
	၅	ကျေးရွာအုပ်စုအဖွဲ့ဝင်	<input checked="" type="checkbox"/> မ <input checked="" type="checkbox"/> ကျား	ကျေးရွာအုပ်စုအဖွဲ့ဝင်	မူရင်းပေးပို့ခြင်း
အသံတစ်ဖွဲ့အဖွဲ့အစည်းများ/စိတ်ပါဝင်ရေး	၁		<input type="checkbox"/> မ <input type="checkbox"/> ကျား		
	၂		<input type="checkbox"/> မ <input type="checkbox"/> ကျား		
	၃		<input type="checkbox"/> မ <input type="checkbox"/> ကျား		
	၄		<input type="checkbox"/> မ <input type="checkbox"/> ကျား		
	၅		<input type="checkbox"/> မ <input type="checkbox"/> ကျား		
ကျန်းမာရေးနှင့် အာဟာရ	၁		<input type="checkbox"/> မ <input type="checkbox"/> ကျား		
	၂		<input type="checkbox"/> မ <input type="checkbox"/> ကျား		
	၃		<input type="checkbox"/> မ <input type="checkbox"/> ကျား		
	၄		<input type="checkbox"/> မ <input type="checkbox"/> ကျား		
	၅		<input type="checkbox"/> မ <input type="checkbox"/> ကျား		
ပညာရေး	၁		<input type="checkbox"/> မ <input type="checkbox"/> ကျား		
	၂		<input type="checkbox"/> မ <input type="checkbox"/> ကျား		
	၃		<input type="checkbox"/> မ <input type="checkbox"/> ကျား		



ပာဏိပတိတရား၊ ပာဏိပတိတရား

၄		<input type="checkbox"/> ဝ <input type="checkbox"/> ကျား		
၅		<input type="checkbox"/> ဝ <input type="checkbox"/> ကျား		
၁	အလှူအတန်း	<input checked="" type="checkbox"/> ဝ <input checked="" type="checkbox"/> ကျား	အလှူအတန်း	အလှူအတန်း
၂	အလှူအတန်း	<input checked="" type="checkbox"/> ဝ <input checked="" type="checkbox"/> ကျား	အလှူအတန်း	အလှူအတန်း
၃		<input type="checkbox"/> ဝ <input type="checkbox"/> ကျား		
၄		<input type="checkbox"/> ဝ <input type="checkbox"/> ကျား		
၅		<input type="checkbox"/> ဝ <input type="checkbox"/> ကျား		



၁၄။ကျေးရွာဖွံ့ဖြိုးရေးစီမံချက်အရည်အသွေးထိန်းချုပ်မှု (Checklist for VDP)

ထိန်းချုပ်သူ-

ရက်စွဲ-

ရွာ-
မြို့နယ်-

VDP ရက်စွဲ-
ကျေးရွာအုပ်စု-

(၁) VDP စာရွက်စာတမ်းပြီးဆုံးမှုကို စစ်ဆေးပါ။ (OM အရ)

- မျက်နှာဖုံး (အဖုံး)
- မာတိကာ
- ကျေးရွာအခြေခံ Data
- PSA အကျဉ်းချုပ်နှင့် PRA လုပ်ငန်းစဉ်
- အမျိုးသား/အမျိုးသမီးအဖွဲ့များ၏ အခက်အခဲများ
- ကျေးရွာမျှော်မှန်းချက် (ဆွေးနွေးချက်ရလဒ်)
- အမျိုးသား/အမျိုးသမီးအဖွဲ့များသဘောတူထားသည့် နောင်လေးနှစ်အတွက် ဦးစားပေးလုပ်ငန်းများစာရင်း (အခြေခံအဆောက်အအုံ၊အသက်မွေးမှု၊ ပညာရေး၊ လူမှုရေးထိန်းသိမ်းမှု....)

နောက်ဆက်တွဲများ-

- လူမှုရေးအကဲဖြတ်မှု စာရွက်စာတမ်းခါတ်ပုံနှင့် PRA လုပ်ငန်းစဉ် (ဖြစ်နိုင်လျှင်)၊ မြေပုံများ ပါရမည်။ စည်းစိမ်ပိုင်ဆိုင်မှုအဆင့်၊ venn ပုံ...
- ကျေးရွာစီမံကိန်းရေးဆွဲရေးအစည်းအဝေးမိတ္တူ
- ကျေးရွာ၏အချက်အလက် (PC 1 ပုံစံ)
- ကျေးရွာမျှော်မှန်းချက်

(၂) လူမှုရေးအကဲဖြတ်မှုအရည်အသွေးနှင့် VDP စစ်ဆေးပါ။

- VDP တွင်ပါဝင်သောဦးရေ (အမျိုးသား/အမျိုးသမီး)-
- လူမှုရေးအကဲဖြတ်မှုအရည်အသွေးနှင့် VDP အတွက် ရက်ပေါင်း-
- PRA ပစ္စည်းများ အသုံးပြုသည့် အရေအတွက်-
- ပါဝင်သောဦးရေနှင့် လုပ်ငန်းများ မှတ်တမ်းတင်ခြင်း (အစည်းအဝေးမှတ်တမ်း၊ အဖွဲ့ခါတ်ပုံ၊ တိုင်းရင်းသားအနည်းစုနှင့် ထိခိုက်လွယ်သော အဖွဲ့များ)
 - အလွန်ကောင်း
 - ကောင်း
 - ညံ့
- လုပ်ငန်းများ မှတ်တမ်းတင်ခြင်းနှင့် အမျိုးသမီးအဖွဲ့အစည်းအဝေး၏ရလဒ် အားခွဲခြားပေးထားသလား။
 - ရှိ
 - မရှိ
- စီမံကိန်းအရေအတွက် (အမျိုးသား/အမျိုးသမီးရွေးချယ်မှုအရေအတွက်)-

PRAနှင့်သက်ဆိုင်သောအခြား စီမံကိန်းအရေအတွက် (အမျိုးသား/အမျိုးသမီးရွေးချယ်မှုအရေအတွက်)-