

ပြည်ထောင်စုသမ္မတ မြန်မာနိုင်ငံတော် အစိုးရ
စိုက်ပျိုးရေး၊ မွေးမြူရေးနှင့် ဆည်မြောင်းဝန်ကြီးဌာန
ကျေးလက်ဒေသဖွံ့ဖြိုးတိုးတက်ရေး ဦးစီးဌာန
ပျော်ဘွယ်မြို့နယ်



လူထုဗဟိုပြုစီမံကိန်း
National Community Driven Development Project
(NCDDP)



ကျေးရွာဖွံ့ဖြိုးရေးအစီအစဉ်
Village Development Plan (VDP)
ယင်းတော် မြို့မအုပ်စု၊ ယင်းတော်မြို့မ ကျေးရွာ



မာတိကာ

- ၁။ မြို့နယ်မြေပုံ
- ၂။ ကျေးရွာမြေပုံ(တည်နေရာ)
- ၃။ အုပ်စုတွင်ပါဝင်သောကျေးရွာများစာရင်း
- ၄။ ကျေးရွာအခြေခံအချက်အလက်များ (ကျေးရွာသမိုင်းကြောင်း)
- ၅။ လူထုပူးပေါင်းပါဝင်သော လူမှုဆန်းစစ်ခြင်းနှင့် အကဲဖြတ်ခြင်းလုပ်ငန်းစဉ်(PSA/PRA)အကျဉ်းချုပ်ဇယား
- ၆။ ကျေးရွာဖွံ့ဖြိုးရေးအစီအစဉ်အတွက်အသုံးပြုခဲ့သော PRA tools များနှင့်တစ်ခုချင်းစီအတွက် သုံးသပ် ချက်များ
- ၇။ ကော်မတီဝင်များရွေးချယ်ခြင်းနှင့်ကျေးရွာဖွံ့ဖြိုးရေးအစီအစဉ်ဆောင်ရွက်မှုမှတ်တမ်းခါတ်ပုံများ
- ၈။ ကျေးရွာအချက်အလက် (ပုံစံ-၁)
- ၉။ စီမံကိန်းစက်ဝန်းအချိန်ဇယား (ပုံစံ-၂)
- ၁၀။ ကျေးရွာဖွံ့ဖြိုးရေးဦးစားပေးအစီအစဉ် (ပုံစံ-၃)
- ၁၁။ အစည်းအဝေးမှတ်တမ်းများ
- ၁၂။ ကဏ္ဍအလိုက်ဦးစားပေးဖွံ့ဖြိုးရေးလုပ်ငန်းစဉ်များ



၁။ ဖျော်ဘွယ်မြို့နယ် မြေပုံ

ဖျော်ဘွယ်မြို့နယ်အခြေပြမြေပုံ

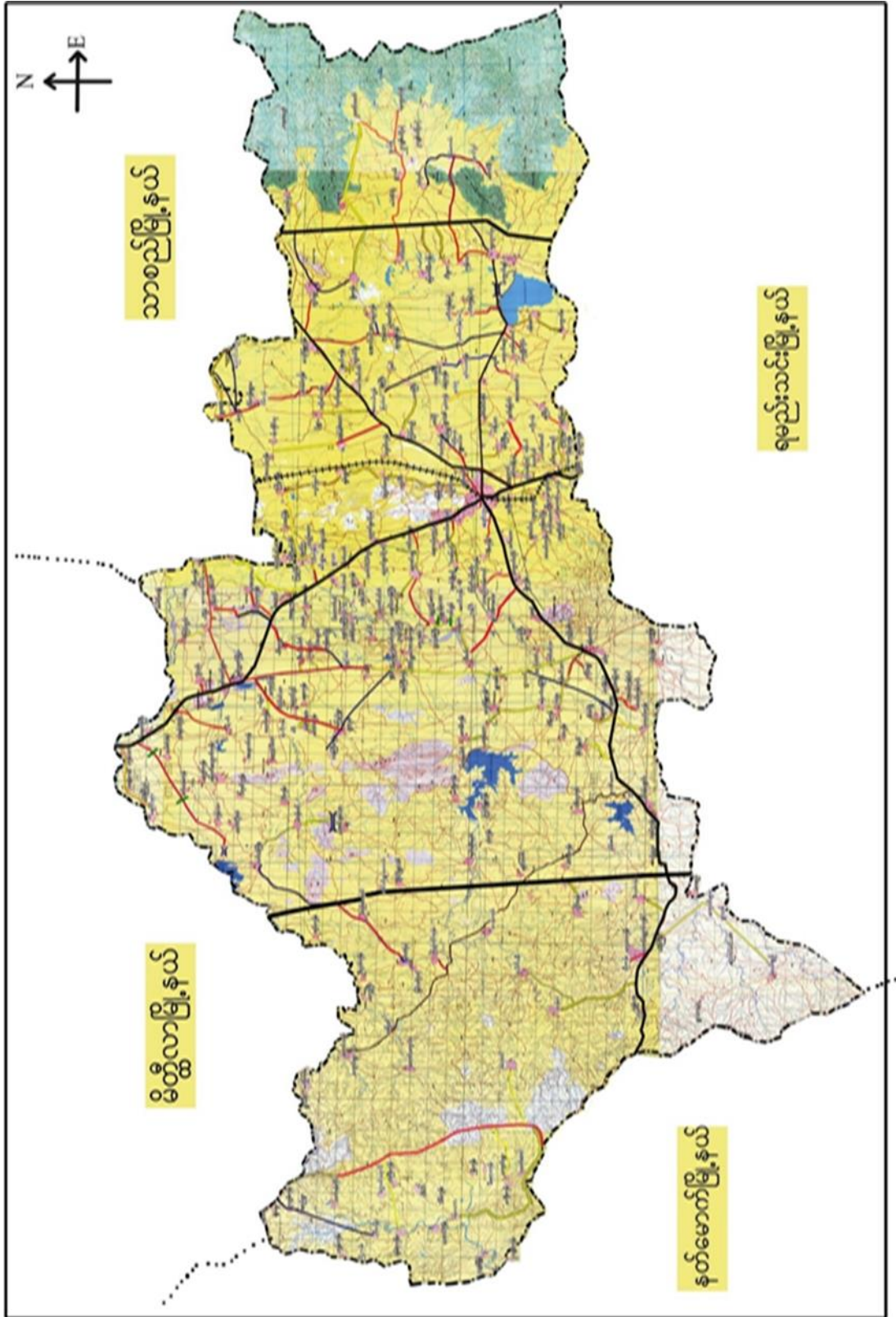



၃။ ကျေးရွာအုပ်စုတွင်ပါဝင်သော ကျေးရွာများ

၁။ ယင်းတော်မြို့မ ၂။ သာယာအေးကျေးရွာ

၄။ ကျေးရွာ၏အခြေခံအချက်အလက်များ

ကျေးရွာသမိုင်းအကျဉ်း

ယင်းတော်မြို့မကျေးရွာသမိုင်းကြောင်း (ယင်းတော်မြို့မအုပ်စု)

ယင်းတော်မြို့မ ၏ အစကောလ မှာ တောင်ငူ ဘုရင် မဟာစိရိလေယျ သူ့ဘွဲ့ခံ မင်းကြီး ဦးလှော်ထက်က ဖြစ်သည်။ အကြောင်းမှာ ယင်းတော် (မိသုရား) မင်းသမီး သည် ယင်းတော်မြို့စား မင်းတုတား၏ မိသုရား ဖြစ်သည့် စာပြင် မင်းကြီး ဦးဒုဗ္ဗိ မိသုရား ခေါင်ကြီး မှီး မင်းထိပ်တင် တို့ ၏ နှစ်သွေးဆံ့ဆီ ဖြစ်သည်။

ယခုမင်းကျောင်းတိုက်၏ အရှေ့ဘက်တွင် (မူလက မင်းကျောင်းတိုက်အတွင်း မြောက်ဘက်ပိုင်း တွင် မိသုရား ဖြစ်ပါက သူ့သမီး နှစ် သည် ပမင်းတော်ပူသော အမည် နှင့် ပက်သက်၍ မှုန်တမ်းကား တောင်ငူမင်းကြီး ဦးထွန်းစော ဖြိုးလည်း ဆွေမိသည်။ ယင်းတော် ပူသော အမည်ကို (၁၉) ဆက်မြောက် နန်းတက်သည်။

စောလူး သင်္ခါယာမင်း လက်ထက် တွင် ပင်စတင် ဆွေ ဖွဲ့ရသည်။ ပုဂံခေတ် ကျောက်စာတစ်ချပ်တွင်လည်း ယင်းတော် အကြောင်း ခြေစာခံ ဖြစ်ရာ နဂပတိ စည်သူမင်း လက်ထက် က ဖြစ်သည်။ မိမိ ဖြော့ချင်သည် မှာ ယင်းတော် သည်ကား သမိုင်းရှိသော မြို့ ဂေလွှဲခရိုင် များ ထင်ရှား စဉ်က ပင်တန် တူ ထင်ရှား ကျော်ကြား ခဲ လေသည်။ ပမင်းတော်ဝေမိုင်း ဝင် ကြောင်းကို လေစာစာရ ပြောရလျှင် သူကြီး ဦးဘသိန်း မှုန်ကမ်း အလား တူ ဦးလှမြင့် မှုန်ကမ်း စာရ ယင်းတော်ကန်ကြီးသည် ငွေအစီအစဉ် ကာလများက ဘုရားဟောင်း ရွှေမာသင်္ခါမင်း ကျက်စားခဲသော ဂေကန် ဂေခိုင်ဟု မှုန်ကမ်း ရှိသည်။ သာသနာနှစ် (၂၂၂) ခုတွင် ယင်းကန်ကို အိမ်ထောင်စု (၂၃) နှစ်နှင့်ကလေး မှီး ရာသီတွင် တည်ခဲ့သည်။

ယခုလက်ရှိ ယင်းတော် မြို့မတွင် အိမ်ထောင်စု (၄၃၅) နှစ်ခြေ (၄၃၅) ရှိပြီး ဗုဒ္ဓဘာသာ (၃၇၂) နှစ်ထောင်နှင့် အစ္စလာမ်ဘာသာကို လွယ်လွယ် အိမ်ထောင် (၆၈) စု ခေ့လိုက်သည်။ လူဦးရေ ကျား (၅၃၃) မ (၁၀၃၆) ဦး ရှိသည်။ မီးပွားရေလှုပ်ဝန် အမျှက တေ့ စိုက်ပျိုးရေး (၁၆၈) မျှ လက်မှား၊ ဆံပင်ရှင်း၊ အလောင်းအသပ် လှုပ်ဝန် တို့ကို လုပ်ကိုင် ကြသည်။ x || x



- ထိခိုက်လွယ်သော အုပ်စုများ လူဦးရေ (သက်ကြီး၊ မြေယာမဲ့၊ မသန်စွမ်းအုပ်စုများ)

သက်ကြီး	မြေယာမဲ့	မသန်စွမ်း
၆၅	-	၁၉

- ကျေးရွာတွင်းရရှိနိုင်သော ဝန်ဆောင်မှုများ (ကျန်းမာရေးဆေးခန်း၊ စာသင်ကျောင်း)

ဆေးရုံ/ဆေးခန်း	စာသင်ကျောင်း	စာကြည့်တိုက်	မူကြိုကျောင်း	ဈေး
ရှိ	ရှိ	ရှိ	မရှိ	ရှိ

- ရွာသူရွာသားများ၏ အဓိကစီးပွားရေးလုပ်ငန်း (စိုက်ပျိုးမွေးမြူရေး၊ အခြားသီးနှံများ)

မွေးမြူရေး		စိုက်ပျိုးရေး		အခြား
နွား၊ဆိတ်	ဝက်၊ကြက်	နှမ်း၊ပြောင်း	ပဲအမျိုးမျိုး	ဆံပင်ရှင်း

- အဓိကရရှိနိုင်သော အရင်းအမြစ်များ

ကျောက်	သဲ	ကျောက်ဆွေး	လှင်းမြေ	အခြား
မရှိ	မရှိ	မရှိ	မရှိ	

- ကျေးရွာနှင့်သက်ဆိုင်သော အခြားအရင်းအမြစ်များ

သောက်သုံးရေရရှိနိုင်မှု	မြေလွတ် မြေရိုင်း	ဆည်ရေသောက်ဧရိယာ	အခြား
ရှိ	ရှိ	ရှိ	



၅။ လူထုပူးပေါင်းပါဝင်သော လူမှုဆန်းစစ်ခြင်းနှင့် အကဲဖြတ်ခြင်းလုပ်ငန်းစဉ် (PSA / PRA) အကျဉ်းချုပ်ဇယား

စဉ်	ကရိယာများ (PRA Tools)	ရက်စွဲ	ဦးတည်အုပ်စုနှင့် ရည်ရွယ်ချက်များ	တက်ရောက်သူ			အဓိက ဆွေးနွေးချက်များ
				ကျား	မ	ပေါင်း	
၁	ကျေးရွာလူမှုရေး၊ အရင်းအမြစ်ပြမြေပုံ (Social Map/ Resource Map)	၂၉.၁၂.၂၀၁၉	ရပ်မိရပ်ဖ၊ ကော်မတီဝင်များ၊ ကျေးရွာလူထုများ မြေပုံအားအသုံးပြု၍ ၎င်းတို့၏ အဓိကပြဿနာများ၊ အရင်းအမြစ်များနှင့် အခြေခံအဆောက်အ အုံအင်္ဂါများ၊	၁၂	၁၅	၂၇	ကျေးရွာလူထု၏ ထင်ရှားသောမြေနေရာ၊အခြေခံ ခြေခံအဆောက်အအုံများ၊တိုင်းရင်း င်းသားနှင့် ဘာသာရေး အဖွဲ့အစည်းများ၊မသန်စွမ်းသူရှိ သည့်အိမ်ထောင်စုများ၊အမျိုး မျိုးသမီးဦးဆောင်သည့်အိမ်ထောင် အိမ်ထောင်စုများ၊လူမှုရေးဆိုင်ရာ ရာအချက်အလက်များ။ ပြဿနာများနှင့် ဖြစ်နိုင်ခြေရှိသောအဆောက်အ အုံအင်္ဂါသစ်များ
၂	ဥစ္စာနေကြွယ်ဝမှုအ ဆင့်သတ်မှတ်ခြင်း (Wealth Ranking)	၂၉.၁၂.၂၀၁၉	ကျေးရွာအတွင်း စီးပွားရေးအခြေအ အနေအထားသော သာအုပ်စုများကိုစိစ စ်ရန် ချမ်းသာ၊ အလယ်အ လတ်၊နွမ်းပါး၊ အလွန်နွမ်းပါးအုပ်စ ပ်စုများ	၂၀	၂၂	၂၇	ကျေးရွာအတွင်းရှိ အိမ်ထောင်စုများအား လူမှုစီးပွားအခြေအနေအလိုက် အုပ်စုများသတ်မှတ်ပေးခြင်း
၃	ကျေးမရေးရာကဏ္ဍ # ၁ ပိုင်ဆိုင်မှုနှင့်ခွဲခြမ်းစိ စမ်းစိတ်ဖြာမှု	၂၉.၁၂.၂၀၁၉	အမျိုးသားနှင့်အမျိုး သမီးများ(အရင်းအ မြစ်ပိုင်ဆိုင်အသုံးချ မှု)	၁၂	၁၅	၂၇	အမျိုးသားနှင့်အမျိုးသမီးများ(အရင်းအမြစ်ပိုင်ဆိုင်အသုံးချမှု၊ မှု၊ထိန်းချုပ်မှုအားခွဲခြမ်းစိတ်ဖြာခြ ခြားခြင်း)။



၄	ရာသီခွင်ပြပြကွဒိန် (Seasonal Calendar)	၂၉.၁၂.၂၀၁၉	ကော်မတီဝင်၊ အမျိုးသမီး၊ အမျိုးသားများ	၁၂	၁၅	၂၇	ကျေးရွာတွင် တစ်နှစ်ပတ်လုံးကွဲပြားခြားနား ဆားနားသောအချိန်အလိုက် ဖြစ်ပျက်ဆောင်ရွက်ခဲ့သည့်ရာသီ ၁သီဥတု၊ စိုက်ပျိုးသီးနှံများ၊ လယ်ယာလုပ်ငန်းများ၊ နေ့စားလုပ်ငန်းများ၊ မွေးမြူရေးလုပ်ငန်းများ၊ ဝမ်းစာဖူလုံမှု နှင့် ပွဲတော်များ
---	---	------------	---	----	----	----	---

၅	ကျားမရေးရာ# ၂ ။ပင့်ကူအိမ် ကွန်ယက် (Spider Web)	၂၉.၁၂.၂၀၁၉	အမျိုးသားများ နှင့် အမျိုးသမီးများ	၂၀	၃၀	၅၀	ကျေးရွာအတွင်းရှိ အမျိုးသမီး များ၏ အခြေအနေကိုသိရှိစေရန် တန်းတူအခွင့်အရေး ရရှိမှု နှင့် မရရှိသည့် အကြောင်းအရင်း၊ ပညာရေးအတွက်ဆုံးဖြတ်ချ တ်ချက်ချခြင်း၊ အိမ်မှုကိစ္စဆောင်ရွက်မှု
၆	အဖွဲ့အစည်းချိတ် ဆက်ပုံ - ဗင်းပုံစံ(Venn Diagram)	၂၉.၁၂.၂၀၁၉	ကျေးရွာအုပ် ချုပ်ရေးအဖွဲ့၊ ကျေးရွာ စီ/ ထောက်အဖွဲ့	၁၂	၁၅	၂၇	ကျေးရွာတွင်းရှိ အဓိကအုပ်စုများ၊အဖွဲ့အစည်းများ ၁တည်ရှိနေမှုကိုသိရှိရန်၊ ၄င်းအဖွဲ့အစည်းများအုပ်စုများ ၁ဆက်စပ်နေမှု၊ပူးပေါင်းဆောင်ရွ ဆောင်ရွက်မှုအားသိရှိနိုင်ရန်၊
၇	ပြဿနာသစ်ပင် (Problem Tree)	၁၃.၁၂.၂၀၁၈	အမျိုးသားများနှင့် အမျိုးသမီးများ	၁၂	၁၅	၂၇	ကျေးရွာဖွံ့ဖြိုးတိုးတက်မှု နောက်ကျခြင်းအကြောင်းသိရှိ နိုင်ရန်
၈	ကျေးရွာ၏ မျှော်မှန်းချက် (၄)နှစ်စာ ကျေးရွာဖွံ့ဖြိုးရေးအ အစီအစဉ်	၂၉.၁၂.၂၀၁၉	အမျိုးသားအုပ်စု၊အ မျိုးသမီးအုပ်စု၊လူင ယ်အုပ်စု၊ ရပ်မိရပ်ဖအုပ်စု	၁၀၅	၁၄၂	၂၄၇	ကျေးရွာသားများ၏ မဲပေးရွေးချယ်ထားသည့် ဖွံ့ဖြိုးတိုးတက်ရေးလုပ်ငန်းစ းစဉ်များအား ဦးစားပေးအလိုက်သတ်မှတ်ချက်



ကျေးရွာမြေပုံသုံးသပ်ချက်။

လူမှုရေး နှင့် သယံဇာတအရင်းအမြစ် ၆ ရပ်
 (ဓမ္မဗေဒဖြည့် နှင့် အခြားအခြား)

- ဤအစားအပတ်တွင် အချို့၏ ကျောင်း၊ အထက်တန်း စာသင်
 ကျောင်းတို့သည် အစားအပတ် မှိုင်း တွင် တည်ရှိသည်။
- လူမှုရေး များသည် အစားအပတ်၊ အောက်တန်း နှင့်
 အထက်တန်းတို့တွင် တည်ရှိသည်။
- အထက်တန်းအထက်တန်းတို့တွင် အစားအပတ် ဖြစ်သည်။
- အစားအပတ်အစားအပတ်တို့တွင် အစားအပတ် ဖြစ်သည်။
- အစားအပတ်အစားအပတ်တို့တွင် အစားအပတ် ဖြစ်သည်။
- အစားအပတ်အစားအပတ်တို့တွင် အစားအပတ် ဖြစ်သည်။



၆.၂။ ကျေးရွာအရင်းအမြစ် ပိုင်ဆိုင်မှုသုံးသပ်ခြင်း။





ပိုင်ဆိုင်မှုသုံးသပ်ခြင်း။

ယင်းတို့၏

ပိုင်ဆိုင်မှု သုံးသပ်ခြင်း

အဖွဲ့အခြေ ဖွဲ့စည်းပုံ

- အမျိုးသား များ သည် နွား လျှည်း၊ ဆိုင်လယ်၊ ထင်း ဖွဲ့စည်း တွင်း၊
တောတိုက် တိုက် ကိုက်၊ ချုပ် ဝါသည်။
- အမျိုးသား များနှင့် အမျိုးသမီး များ သည် လယ်ယာ စိုက်ခင်း များ၊
အမျိုးမျိုး နွား နွား များ ကိုက်ထိန်း ချုပ် ဝါသည်။
- မိမိတို့ထံ လိုမျှ များ သမီး များ ကသာ ထိန်း ချုပ်ထား သည်။
အလယ် နွား အမျိုးသား များ ထိန်း ချုပ် လျှင်လည်း အလက် အခဲ မရှိပါ။
- သို့မဟုတ် နွား လျှည်း၊ ဆိုင်လယ်၊ လယ်ယာ များ၊ တွင်း တွင်း၊ တောတိုက်
များ များ အမျိုး သား၊ အမျိုး သမီး တို့၊ စေ သုံး စွဲ ဝါသည်။
- ထိုကဲ့သို့ လို အဖွဲ့ ချုပ်စား တို့ကို အ မျိုး သမီး များ လာ သုံး စွဲ
ပါသည်။
- ဝါသနာ များ လယ်သွန်ဝန် (လက်ထွက်) တို့ကို အ မျိုး သား များ၊
ချုပ် ဝါ သည်။
- အလယ် နွား အ မျိုး သမီး များ သို့မဟုတ် ပါက နား နား ငယ် အလက် အခဲ
ရှိနိုင်သည်။



၆.၅။ ဗင်းပုံစံကိုသုံးပြု၍ အဖွဲ့အစည်းများချိတ်ဆက်မှု

အဖွဲ့အစည်း

ရွာထွက်ပြန်အဖွဲ့ အစည်း

- ၁) အုပ်ချုပ်ရေး ဖွဲ့ အဖွဲ့
- ၂) ဖွဲ့စည်းရေး အဖွဲ့ - ၃
- ၃) ဆေးလူထုအဖွဲ့ - ၃
- ၄) အမျိုးသမီးအဖွဲ့
- ၅) ဂုဏ်စီ/ဂုဏ်မင်း
- ၆) ဝတ်စွတ်အသင်း
- ၇) ကောလိပ်အဖွဲ့

ရွာပြန်ပို့ရန်အဖွဲ့ အစည်းများ

- ၁) ရဲစခန်း
- ၂) ကျန်မာရေးအဖွဲ့
- ၃) လမ်းသစ်အဖွဲ့
- ၄) လဝက
- ၅) ကြေးမုံအဖွဲ့
- ၆) စီမံကိန်းဌာန
- ၇)



ကျေးဇူး - ယင်းဆက်၇၆၈
 စာအုပ်စု - ယင်းဆက်၇၆၈

မြို့နယ် - ကျောက်ဆည်
 ရက်စွဲ - ၈.၁. 2018

ဗဝိး ပုံစံသုံးသပ်ခြင်း

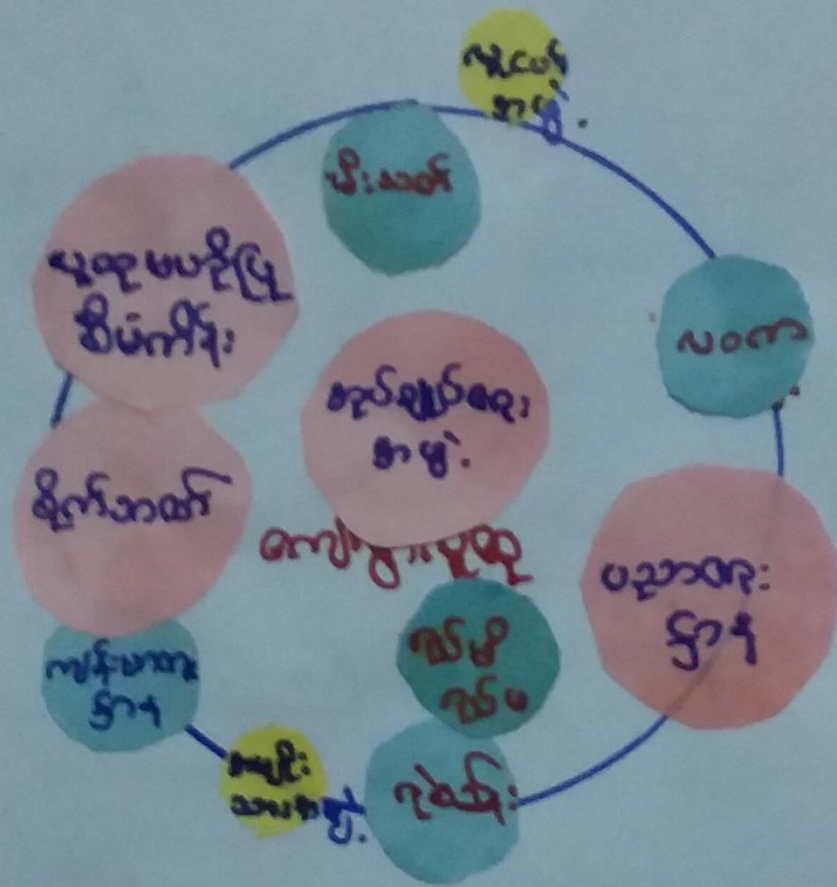

ဦးဆောင်ဆွေးနွေးသူ - ဦးကျော်စွာဝင်း

ပါဝင်ဆွေးနွေးသူ - ကျား (၂၁) မ(၁၅)



ပင် ကုဒ်စိန် သုံး သင်္ဘောခြင်း

ကျေးဇူး - ယင်းတော်ဖြူ

ရက်စွဲ 13.12.2018

ကျေးဇူးအရပ်စု - ပာင်းတော်ဖြူ

မြို့နယ် - ပျော်ဘွယ်

အမျိုးသမီး

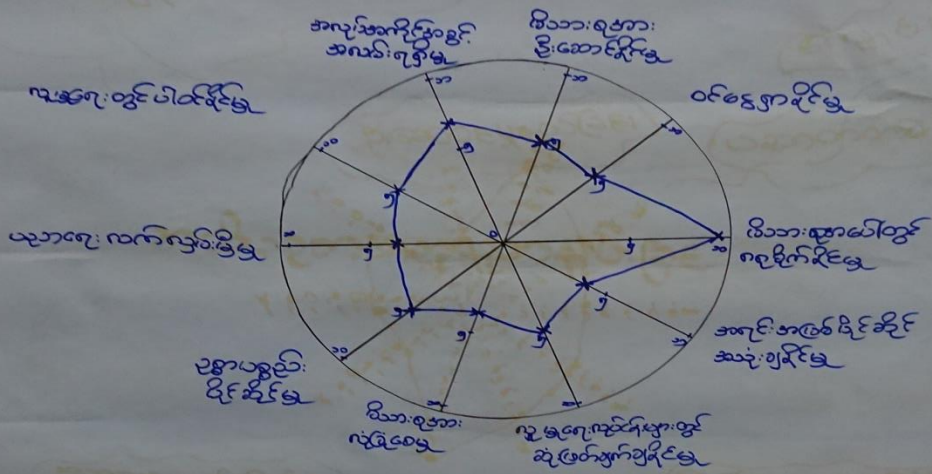

ဦးဆောင်ဆွေးနွေးသူ - ဒေါ်ခင်အေး + ဒေါ်အောင်စိန်
 ပါဝင်ဆောင်ရွက်သူ - အမျိုးသမီး (၃၀)ဦး အချိန် - ၃:၀၀ နာရီ
 မှတ်တမ်းတင်သူ - ဦးထွန်းနိုင်၊ မောင်ကျော် - ဓမ္မာရုံ



ပင့်ကူအိမ်ကွန်ယက် သုံးသပ်ချက်။

လူမှုရေး နှင့် သယံဇာတကဏ္ဍ အဖွဲ့ဝင်များ

ပင့်ကူအိမ် သုံးသပ်ခြင်း
(ဆေးဖြားခြင်းနှင့် ဆေးဆေးခြင်း)

- အမျိုးသားများသည် လူမှုရေး၊ ဇာတိရေး၊ မြား၊ တွင် ဆုံးဖြတ်ချက်ချနိုင်မှု၊ ဇာတိရေးကို ဦးဆောင်နိုင်မှု၊ စင်၊ ဖွဲ့စည်းမှု၊ အကူအညီ ပြင်ဆင်နိုင်မှုနှင့် အသုံးပြုမှု၊ နေ့စဉ်အသုံးပြုမှု၊ မြားတက် ဖိုဒို စွမ်းဆောင်နိုင်ခြင်းသည်
- ဇာတိရေးဖြင့် တွင် ရရှိနိုင်မှု၊ တွင် အမျိုးသမီးများ၏ ဖိုဒို လုပ်ဆောင်ခြင်းသည်
- ပညာရေးလက်လှမ်းမီမှု၊ လူမှုရေး၊ ဇာတိရေး မြားတွင် လုပ်ကိုင်မှု၊ ဇာတိရေး လုံခြုံမှု၊ အလုပ်အကိုင်ကဏ္ဍကလေး ခုရှိမှု၊ မန္တလေး နှင့် ဖိုင်ဆိုင်မှုကို တွင် အမျိုးသားနှင့် ကမ္ဘာ့သမီးကို ဖိုဒို စွမ်းဆောင်နိုင်မှု၊ အားလုံးဖြား မှု သိပ်မရှိပါ။



၆.၇. ပြဿနာသစ်ပင် (Problem Tree)

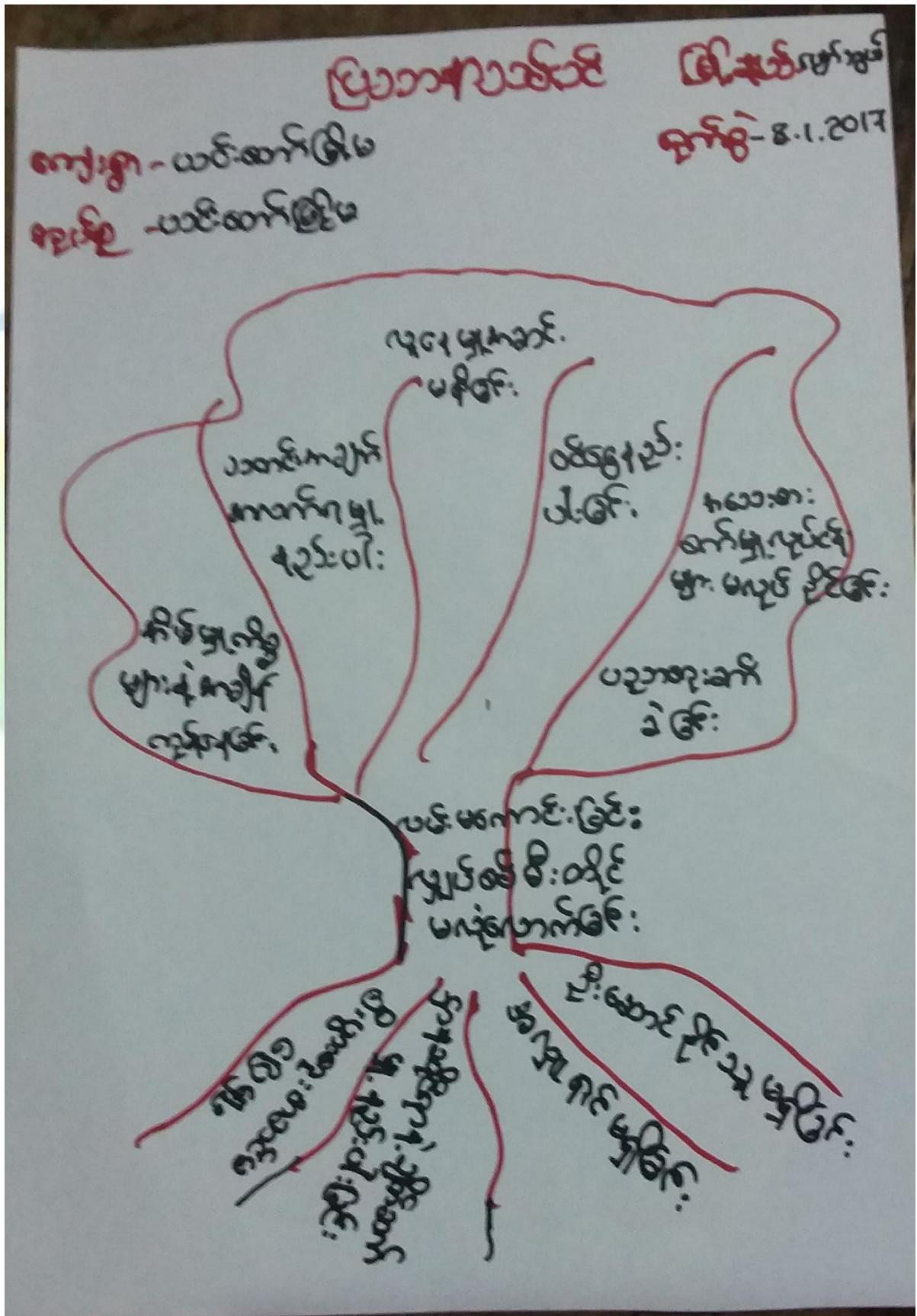



ပြသာနာသစ်ပင်

ကျေးဇူး - ယင်းဆက်ဖြေမ

ဖြေချက် - ပျော်ရွှင်ပင်

အုပ်စု - ယင်းဆက်ဖြေမ

ရက်စွဲ - 10.1.2018

(ဆွေးနွေးပြင်ဆင်ဆုံးစပ်ခြင်း)

- ဖြေဆိုအချက်: လေးရွာသောကြောင့် ကျန်ရှိစာရေး ဦးပွားစား လူ များရေး ကိစ္စရပ် များတွင် အကဲဖြင့် နှင့် သွားလာရန် အခဲ ပါသည်။
- လမ်းဆုံး: အကဲဖြင့်အား မကောင်းသောကြောင့် ဖြေဖြေခို သွားရန် ဦးပွားစားလုပ်ငန်း များ ကျန်ရှိစာရေး ပညာရေး ကျင့်စဉ်: ဖြစ်။
- အချက်အလက် များ နှင့် ချိတ်ဆက်မှုများ နည်း ခြင်း ကြောင့် ခေါင်းဆောင် ပညာ သို့ မရှိ ဖြစ်ကြောင်းနှင့် ကမ္ဘာ ခုတ် မရှိသောကြောင့် အကဲဖြင့် စုသည်။
- လျှပ်စစ်၊ ပုံနှိပ်စက်၊ မှတ်တမ်း မှတ်တမ်း စီစဉ် အသေးစား စီမံခန့်ခွဲမှု လုပ်ငန်းများ၊ အောက်ကျင့်၊ များ ဖြစ်လာကြောင်း



ကျေးဇူး - ယင်း ဝေဒနာကြီး
 ဆင့်ကဲ - ယင်း ဝေဒနာကြီး

(ကျေးဇူး)

ရက်စွဲ - ၂၅.၁.၂၀၁၇

အသံကွဲ	ရောဂါ ဖြစ်ပွားခြင်း	ပျက်စီးခြင်း
<p>ရောဂါ: ဝေဒနာ မရှိဘဲ နား၊ မျက်နှာ၊ ပျက်စီးခြင်း</p>	<p>နား၊ မျက်နှာ: ဝေဒနာကြီး ဝေဒနာကြီး ဝေဒနာကြီး ဝေဒနာကြီး</p>	<p>နား၊ မျက်နှာ: ဝေဒနာကြီး ဝေဒနာကြီး ဝေဒနာကြီး ဝေဒနာကြီး</p>
<p>အသံကွဲ: ဝေဒနာကြီး ဝေဒနာကြီး ဝေဒနာကြီး ဝေဒနာကြီး</p>	<p>အသံကွဲ: ဝေဒနာကြီး ဝေဒနာကြီး ဝေဒနာကြီး ဝေဒနာကြီး</p>	<p>အသံကွဲ: ဝေဒနာကြီး ဝေဒနာကြီး ဝေဒနာကြီး ဝေဒနာကြီး</p>
<p>အသံကွဲ: ဝေဒနာကြီး ဝေဒနာကြီး ဝေဒနာကြီး ဝေဒနာကြီး</p>	<p>အသံကွဲ: ဝေဒနာကြီး ဝေဒနာကြီး ဝေဒနာကြီး ဝေဒနာကြီး</p>	<p>အသံကွဲ: ဝေဒနာကြီး ဝေဒနာကြီး ဝေဒနာကြီး ဝေဒနာကြီး</p>
<p>အသံကွဲ: ဝေဒနာကြီး ဝေဒနာကြီး ဝေဒနာကြီး ဝေဒနာကြီး</p>	<p>အသံကွဲ: ဝေဒနာကြီး ဝေဒနာကြီး ဝေဒနာကြီး ဝေဒနာကြီး</p>	<p>အသံကွဲ: ဝေဒနာကြီး ဝေဒနာကြီး ဝေဒနာကြီး ဝေဒနာကြီး</p>
<p>အသံကွဲ: ဝေဒနာကြီး ဝေဒနာကြီး ဝေဒနာကြီး ဝေဒနာကြီး</p>	<p>အသံကွဲ: ဝေဒနာကြီး ဝေဒနာကြီး ဝေဒနာကြီး ဝေဒနာကြီး</p>	<p>အသံကွဲ: ဝေဒနာကြီး ဝေဒနာကြီး ဝေဒနာကြီး ဝေဒနာကြီး</p>
<p>အသံကွဲ: ဝေဒနာကြီး ဝေဒနာကြီး ဝေဒနာကြီး ဝေဒနာကြီး</p>	<p>အသံကွဲ: ဝေဒနာကြီး ဝေဒနာကြီး ဝေဒနာကြီး ဝေဒနာကြီး</p>	<p>အသံကွဲ: ဝေဒနာကြီး ဝေဒနာကြီး ဝေဒနာကြီး ဝေဒနာကြီး</p>

ကျေးဇူး (၁၈၇) ဦး



ကျေးဇူးဖြိုးဖြိုးရေးလုပ်ငန်း

ကျေးဇူး - ယင်းတော်ဖြိုးမှု
အုပ်စု - ယင်းတော်ဖြိုးမှု

ဖြိုးနယ် - ပျော်ကယ်

စဉ် လုပ်ငန်းခွဲကစဉ်

နှိုးစားပေးကဆင့်

၁) ဂန္ထဝင်အုတ်စို
ရောင်ဖြူခြင်း ၁

၂) သွယ်ဝတ်စက်တိုင်
စိုစိုချိုခြင်း ၃

၃) အမျက်ကန်စက်
ဆောက်ခြင်း ၄

၄) ဂန္ထဝင်တံ၊ ကားပတ်
ခင်းခြင်း ၂



၇။ ကော်မတီဝင်များရွေးချယ်ခြင်းနှင့်ကျေးရွာဖွံ့ဖြိုးရေးအစီအစဉ်ဆောင်ရွက်မှုမှတ်တမ်းဓါတ်ပုံများ



Shot on OnePlus
By tphk

စီမံကိန်းမိတ်ဆက်အစည်းအဝေး မှတ်တမ်းဓါတ်ပုံ



အမျိုးသမီးများပင့်ကူအိမ်ကွန်ယက်ရေးဆွဲနေစဉ် မှတ်တမ်းဓါတ်ပုံ



ကျေးရွာလုပ်ငန်းခွဲအတွက်အခက်အခဲများဖော်ထုတ်ဆွေးနွေးစဉ်



ကော်မတီဝင်များစာရင်း

ကော်မတီဝင်များစာရင်း - သင်းတော်မြို့၊ စာအုပ်ရုံ - သင်းတော်မြို့၊ စာအုပ်ရုံ

စဉ်	အမည်	ကျား-မ	ရာထူး
၁	မမျိုး သူဇာ	မ	ထောက်၊ စာအုပ်ရုံ
၂	ဒေါ်သန်းသန်းဖြူ	မ	"
၃	ဦးစင်စင်	က	"
၄	ဒေါ်သန်း	မ	"
၅	ဦးစိန်စောင့်	က	စာအုပ်ရုံ - (အမှုဆောင်)
၆	ဦးကျော်ကျော်စိန်	က	စာအုပ်ရုံ
၇	မကေးကေးစွန်	မ	စာအုပ်ရုံ
၈	ဦးအောင်ကျော်	က	စာအုပ်ရုံ
၉	ဦးအောင်မင်း	က	"
၁၀	ဦးမျိုးစေ့	က	စာအုပ်ရုံ
၁၁	ဒေါ်သန်းသန်းညို	မ	စာအုပ်ရုံ၊ ဦးစောင့်ရုံး
၁၂	ဦးကျော်စောင့်	က	"
၁၃	ဦးအောင်မောင်	က	"
၁၄	ဦးသန်းကျော်	က	စာအုပ်ရုံ
၁၅	ဒေါ်လှ	မ	"
၁၆	ဦးအောင်စောင့်	က	စာအုပ်ရုံ
၁၇	ဒေါ်အောင်အောင်	မ	"
၁၈	ဒေါ်အောင်အောင်	မ	က နှစ်စဉ်
၁၉			
၂၀			
၂၁			
၂၂			
၂၃			
၂၄			
၂၅			

စုစုပေါင်း (၁၈) ယောက် ကျား (၁၁) ယောက် + မ (၇) ယောက်

ကျေးရွာအုပ်စုစီမံကိန်းအထောက်အကူပြုကော်မတီ

.....ဦးအောင်စောင့်.....

ကျေးရွာအုပ်စုစီမံကိန်းအထောက်အကူပြုကော်မတီ၊ ဥက္ကဋ္ဌ

.....ဒေါ်အောင်အောင်.....

ကျေးရွာအုပ်စုစီမံကိန်းအထောက်အကူပြုကော်မတီ၊ ဥက္ကဋ္ဌ

.....ဒေါ်အောင်အောင်.....

ကျေးရွာအုပ်စုစီမံကိန်းအထောက်အကူပြုကော်မတီ၊ ဘဏ္ဍာရေးဥက္ကဋ္ဌ



ကျေးရွာအခြေခံအချက်အလက်များ (ပုံစံ-၁)

ပုံစံ - ၈ - ၁ ကျေးရွာအခြေခံအချက်အလက်များ (Form PC 1)

လမ်းညွှန်ချက်။ ကျေးရွာတစ်ရွာသို့ ပထမဆုံးမိတ်ဆက်ခရီး သွားရောက်သောအခါ လူထုစည်းရုံးရေးမှူးသည် ကျေးရွာခေါင်းဆောင်များအား ကျေးရွာအချက်အလက်များကို မေတ္တာရပ်ခံ၍ တောင်းခံရသည်။ ဤအချက်အလက်များကို စီမံကိန်းမိတ်ဆက်အစည်းဝေးမတိုင်မီတောင်းခံရမည်။ စီမံကိန်းမိတ်ဆက်အစည်းဝေးတွင် လူထုစည်းရုံးရေးမှူးသည် ဤအချက်အလက်များအား စစ်ဆေးပြီး မှန်ကန်အောင်ပြုလုပ်ရမည်။ ပြီးနောက်တွင် လူထုစည်းရုံးရေးမှူးမှ သတင်းအချက်အလက်ထံသို့ Tablets မှ တဆင့် ဖြည့်သွင်းရမည်။

ကျေးရွာခေါင်းဆောင် အမည် ဦးစိန်မောင်ညို	ကျေးရွာခေါင်းဆောင်၏ ဖုန်းနံပါတ် ၀၅- 40 2736022	လူထုစည်းရုံးရေးမှူး၏ အမည် ကျေးရွာဝင်း
ပြည်နယ်တိုင်းဒေသကြီး	မြို့နယ်	ကျေးရွာအုပ်စု
	မြို့နယ်	ကျေးရွာ

လူမျိုးစု	အိမ်ထောင်စုအရေအတွက်	ကိုးကွယ်သည့်ဘာသာ	အိမ်ထောင်စုအရေအတွက်
လူမျိုးစု (၁) မြန်မာ	371	ဘာသာ (၁) မြန်မာ	371
လူမျိုးစု (၂) အရှင်မာန်	၆၈	ဘာသာ (၂) အရှင်မာန်	၆၈
လူမျိုးစု (၃) -----		ဘာသာ (၃) -----	
လူမျိုးစုရော -----		ဘာသာရော -----	
အခြား	အရေအတွက်	ဗုဒ္ဓ / အရှင်မာန်	
မသန်စွမ်းသူများ	၁၇	၁၅ ၂	၁၇
သက်ကြီးရွယ်အိုများ (၆၅ နှစ် နှင့် အထက်)	၃၈၅	၃၈၄ ၈၁	၃၈၇
စစ်ဘေးရှောင်			

	အမျိုးသား (အရေအတွက်)	အမျိုးသမီး (အရေအတွက်)
လူဦးရေ	၅၆၃၃	၁၀၃၆
လူမျိုးစု (၁) မြန်မာ	၂၄၃	၈၁၅
လူမျိုးစု (၂) အရှင်မာန်	၅၅	၂၂၁
လူမျိုးစု (၃) -----		
အခြား		
အိမ်ထောင်စုဦးစီး	၃၇၁	၆၈

(ခ) အခြေခံအထောက်အအံ့ အသုံးအဆောင်များ

စာသင်ကျောင်း	အမှတ် ခြံစီပါ	ကျန်းမာရေး	အမှတ် ခြံစီပါ	ဘာသာရေး အထောက် အအံ့များ	အမှတ် ခြံစီပါ
--------------	------------------	------------	------------------	----------------------------	------------------



	အထက်တန်းကျောင်း	<input type="checkbox"/>	ဆေးရုံ	<input checked="" type="checkbox"/>	စေတီ	<input checked="" type="checkbox"/>
	အလယ်တန်းကျောင်း	<input type="checkbox"/>	ကျန်းမာရေးဌာန	<input checked="" type="checkbox"/>	ဘုန်းကြီးကျောင်း	<input checked="" type="checkbox"/>
	မူလတန်းကျောင်း	<input checked="" type="checkbox"/> 2	ကျန်းမာရေးဌာနခွဲ	<input checked="" type="checkbox"/>	ဟိန္ဒူဘုရားကျောင်း	<input type="checkbox"/>
	မူကြိုကျောင်း	<input type="checkbox"/>	ဆေးပေးခန်း	<input checked="" type="checkbox"/>	ခရစ်ယာန်ကျောင်း	<input type="checkbox"/>
	အခြား	<input type="checkbox"/>	အခြား	<input type="checkbox"/>	ဗလီ	<input checked="" type="checkbox"/>
					အခြား	<input type="checkbox"/>
မှတ်ချက်			မှတ်ချက်		မှတ်ချက်	

(ဂ) ကျွမ်းကျင်သူများမှတ်တမ်း (ကျေးရွာတွင်နေထိုင်သော သို့မဟုတ် တခြားရွာမှလာရောက်သော ကျွမ်းကျင်သူများ)

(ခ) စာသင်ကျောင်း			(၂) ကျန်းမာရေး			(၃) လက်မှုပညာရှင်		
	ရွာတွင်နေထိုင်သူ	အခြားရွာမှလာသူ		ရွာတွင်နေထိုင်သူ	အခြားရွာမှလာသူ		ရွာတွင်နေထိုင်သူ	အခြားရွာမှလာသူ
မူလတန်းပြဆရာ/မ	<input type="checkbox"/>	<input checked="" type="checkbox"/>	ဆရာဝန်	<input type="checkbox"/>	<input checked="" type="checkbox"/>	လက်သမား	<input checked="" type="checkbox"/>	<input type="checkbox"/>
အထက်တန်းပြဆရာ/မ	<input type="checkbox"/>	<input type="checkbox"/>	လက်ထောက်ကျန်းမာရေးမှူး	<input type="checkbox"/>	<input type="checkbox"/>	ပန်းရံ	<input checked="" type="checkbox"/>	<input type="checkbox"/>
အလယ်တန်းပြဆရာ/မ	<input type="checkbox"/>	<input type="checkbox"/>	အမျိုးသမီးကျန်းမာရေးဆရာမ	<input checked="" type="checkbox"/>	<input type="checkbox"/>	လျှပ်စစ်ကျွမ်းကျင်ပညာရှင်	<input checked="" type="checkbox"/>	<input type="checkbox"/>
မူကြိုဆရာ/မ	<input type="checkbox"/>	<input type="checkbox"/>	သားဖွားဆရာမ	<input checked="" type="checkbox"/>	<input type="checkbox"/>	ရေပိုက်သူယ်သူ	<input checked="" type="checkbox"/>	<input type="checkbox"/>
အခြား	<input type="checkbox"/>	<input type="checkbox"/>	ပြည်သူ့ကျန်းမာရေးလုပ်သား	<input type="checkbox"/>	<input type="checkbox"/>	စက်ပြင်ဆရာ	<input checked="" type="checkbox"/>	<input type="checkbox"/>
မှတ်ချက်			မှတ်ချက်			မှတ်ချက်		

(ဃ) ကျေးရွာသို့ ရောက်ရှိနိုင်သည့် လမ်းအခြေအနေ / ကျေးရွာတစ်ရွာသည် ၎င်း၏ ကျေးရွာအုပ်စုနှင့် ဆက်သွယ်ထားသော လမ်းအခြေအနေ (အောက်ပါတို့ကိုပိုင်းပါ)

ကျောက်ကြမ်းလမ်း
 ကတ္တရာလမ်း
 ကွန်ကရစ်လမ်း
 မော်တော်ဆိုင်ကယ်လမ်း
 ကျောက်ခင်းလမ်း
 မြေသားလမ်း
 လှသွားလမ်း
 အခြား _____

(င) ကျေးရွာဖွံ့ဖြိုးမှုစီမံချက်

- (၁) လူထုပဟိုပြုစီမံကိန်းမတင်မီ ဤကျေးရွာတွင်ကျေးရွာဖွံ့ဖြိုးမှု စီမံချက်ရှိခဲ့ပါသလား? မိုင်/မီ
- (၂) ရှိခဲ့ပါလျှင် ဤစီမံချက်ကို မည်သည့် ခုနှစ်တွင်ပြင်ဆင်ခဲ့ပါသနည်း? နှစ်-----/မသိပါ
- (၃) ဤစီမံချက်ကို မြို့နယ်မှအတည်ပြုခဲ့ပါသလား? ပြုခဲ့ပါသည်/မပြုခဲ့ပါ /မသိပါ

(စ) ခရီးအကွာအဝေး

- (၁) ဤကျေးရွာ၏ပဟိုမှ ၎င်းကျေးရွာအုပ်စု၏ပဟိုအထိ ခရီးမိုင်မည်မျှကွာဝေးသနည်း? မိုင်-----/မသိပါ
 - (၂) ဤကျေးရွာမှ ၎င်းကျေးရွာအုပ်စု၏ပဟိုအထိ သွားလာရတွင်ကြာမြင့်သည့်အချိန် လေးနာရီ ချက်ချင်းပဲ သို့မဟုတ်
- မြောက်သို့ ရာသီတွင်ကြာချိန် ----- ထော်လာဂျီ/မော်တော်ဆိုင်ကယ်/မြေလျှင်/လား/မော်တော်ဘုတ်/ အခြား -----
 မိုးရာသီတွင်ကြာချိန် ----- ထော်လာဂျီ/မော်တော်ဆိုင်ကယ်/မြေလျှင်/လား/မော်တော်ဘုတ်/ အခြား -----



(ဆ) ပတ်ဝန်းကျင်ဆိုင်ရာ သဘာဝဘေးအန္တရာယ်

ဤကျေးရွာတွင် ရေကြီးခြင်းကိုသို့ သဘာဝဘေးအန္တရာယ်ကျရောက်ဖူးခြင်း ရှိပါသလား။

မရှိပါ ရှိပါသည် ရှိလျှင်ဖော်ပြပါ ----- *မေ့မှန်ကင်းမင်းမြင့်*

(ဇ) ကျေးရွာတွင် ဖွဲ့စည်းထားသော အဖွဲ့အစည်းများ

လူထုဝဟိုပြုစီမံကိန်းမတိုင်မီ ဤကျေးရွာတွင် ကျေးရွာဖွံ့ဖြိုးရေးအတွက် အစိုးရ (သို့) ရွာသားများကိုယ်တိုင်(သို့) စီမံကိန်းတစ်ခုခုမှ ဖွဲ့စည်းထားသည့် အဖွဲ့အစည်းများရှိပါသလား။

(၁) ----- *မရှိ*

(၂) -----

(ဈ) အထွေထွေအုပ်ချုပ်ရေး ဦးစီးဌာန (GAD) မှ မှတ်တမ်းတင်ထားခြင်း

ဤကျေးရွာသည် အထွေထွေအုပ်ချုပ်ရေး ဦးစီးဌာန (GAD) မှ မှတ်တမ်းတင်ထားမှု ရှိပါသလား။

မရှိပါ ရှိပါသည်

ကျေးရွာခေါင်းဆောင်

အမည် *ဦးတင်မောင်ဦး*

လက်မှတ်

နေ့စွဲ *25.1.2017*

လူထုစည်းရုံးရေးမှူး

အမည် *ကျော်ဆွမ်း*

လက်မှတ်

နေ့စွဲ *25.1.2017*



၈။ ကျေးရွာအခြေခံအချက်အလက်များ (ပုံစံ-၁) ဒုတိယနှစ်စက်ဝန်း

ပုံစံ - ၁ - ၁ ကျေးရွာအခြေခံအချက်အလက်များ (Form PC 1)

လယ်ဦးနှစ်စက် ကျေးရွာတစ်ရွာသို့ ပထမဆုံးစိတ်ဆက်စပ် သွားရောက်သောအခါ လူထုစည်းရုံးရေးမှူးသည် ကျေးရွာ
 ခေါင်းဆောင်များအား ကျေးရွာအချက်အလက်များကို ဖေဖော်ဝါရီလတွင် တောင်းခံရသည်။ ဤအချက်အလက်များကို စီမံကိန်း
 ဝိတ်ဆက်အစည်းအဝေးကို ဝိတောင်းခံရသည်။ စီမံကိန်းဝိတ်ဆက်အစည်းအဝေးတွင် လူထုစည်းရုံးရေးမှူးသည် ဤအချက်အလက်
 များအား စစ်ဆေးပြီး မှန်ကန်သောကြည့်ရှုရမည့် ဦးစွာကတ်တွင် လူထုစည်းရုံးရေးမှူးမှ သတင်းအချက်အလက်ထဲသို့ Tablets မှ
 တဆင့် ဖြည့်သွင်းရမည်။

ကျေးရွာခေါင်းဆောင် အမည် ဦးစံ အောင်	ကျေးရွာခေါင်းဆောင်၏ ဝန်နံပါတ် ၀၇ ၄၆၂၇၃၆၀၂၉	လူထုစည်းရုံးရေးမှူး၏ အမည် Dr. Aung Mye Aung
ဖြည့်နှင်းရက်စွဲ ၂၀၂၁ ခု ဇူလိုင်လ ၁၅ ရက်	ဦးနှစ်စက် ၀၇ ၄၆၂၇၃၆၀၂၉	ကျေးရွာ ဦးစံ အောင် (၁)ရွာ

လူမျိုးစု	အိမ်ထောင်စုအရေအတွက်	ကိုးကွယ်သည့်ဘာသာ	အိမ်ထောင်စုအရေအတွက်
လူမျိုး (၁) မြန်မာ		ဘာသာ (၁) ဗုဒ္ဓဘာသာ	
လူမျိုး (၂) မြန်မာ		ဘာသာ (၂) မဇ္ဈိကဗျာ	
လူမျိုး (၃)		ဘာသာ (၃)	
လူမျိုးစုစာ အခြား		ဘာသာစုစာ	

အရေအတွက်	
မသိမြင်လူများ	17
သက်တိုရှင်မိများ (၆၅ နှစ် နှင့် အထက်)	64
စစ်ဆေးချက်	

	အမျိုးသား (အရေအတွက်)	အမျိုးသမီး (အရေအတွက်)
လူဦးရေ		
လူမျိုး (၁)		
လူမျိုး (၂)		
လူမျိုး (၃)		
အခြား		
အိမ်ထောင်စု		

(၈) အခြေခံအချက်အလက် အဆိုအချက်အလက်များ

စာတင်စာရင်း	အမှတ် ဖြည့်ပါ	ကျန်မာအမှတ်	အမှတ် ဖြည့်ပါ	ဘာသာရေး အဖွဲ့အစည်း အဖွဲ့အစည်း	အမှတ် ဖြည့်ပါ
-------------	------------------	-------------	------------------	----------------------------------	------------------



အလယ်တန်းကျောင်း	<input type="checkbox"/>	ဆေးရုံ	<input checked="" type="checkbox"/>	စေတီ	<input checked="" type="checkbox"/>
အလယ်တန်းကျောင်း	<input type="checkbox"/>	ကျန်းမာရေးဌာန	<input checked="" type="checkbox"/>	ဘုန်းကြီးကျောင်း	<input checked="" type="checkbox"/>
မူလတန်းကျောင်း	<input checked="" type="checkbox"/>	ကျန်းမာရေးဌာနခွဲ	<input type="checkbox"/>	ဟိန္ဒူဘုရားကျောင်း	<input type="checkbox"/>
ပုဂံကျောင်း	<input type="checkbox"/>	ဆေးပေးခန်း	<input type="checkbox"/>	ရေစိမ့်ယာန်ကျောင်း	<input type="checkbox"/>
အခြား	<input type="checkbox"/>	အခြား	<input type="checkbox"/>	ဓလီ	<input checked="" type="checkbox"/>
				အခြား	<input type="checkbox"/>
မှတ်ချက်		မှတ်ချက်		မှတ်ချက်	

(ဂ) ကျွမ်းကျင်သူများမှတ်တမ်း (ကျေးရွာတွင်နေထိုင်သော သို့မဟုတ် တခြားရွာမှလာရောက်သော ကျွမ်းကျင်သူများ)

(ခ) စာသင်ကျောင်း			(၂) ကျန်းမာရေး			(၃) လက်မှုပညာရှင်		
	ရွာတွင်နေထိုင်သူ	အခြားရွာမှလာသူ		ရွာတွင်နေထိုင်သူ	အခြားရွာမှလာသူ		ရွာတွင်နေထိုင်သူ	အခြားရွာမှလာသူ
မူလတန်းပြဆရာ/မ	<input type="checkbox"/>	<input checked="" type="checkbox"/>	ဆရာဝန်	<input type="checkbox"/>	<input checked="" type="checkbox"/>	လက်သမား	<input checked="" type="checkbox"/>	<input type="checkbox"/>
အထက်တန်းပြဆရာ/မ	<input type="checkbox"/>	<input type="checkbox"/>	လက်ထောက်ကျန်းမာရေးပျား	<input type="checkbox"/>	<input type="checkbox"/>	ပန်းရံ	<input checked="" type="checkbox"/>	<input type="checkbox"/>
အလယ်တန်းပြဆရာ/မ	<input checked="" type="checkbox"/>	<input type="checkbox"/>	အမျိုးသမီးကျန်းမာရေးဆရာမ	<input checked="" type="checkbox"/>	<input type="checkbox"/>	လျှပ်စစ်ကျွမ်းကျင်သမား	<input checked="" type="checkbox"/>	<input type="checkbox"/>
ပုဂံဆရာ/မ	<input type="checkbox"/>	<input type="checkbox"/>	သားဖွားဆရာမ	<input checked="" type="checkbox"/>	<input type="checkbox"/>	ရေပိုက်သူသည်	<input type="checkbox"/>	<input type="checkbox"/>
အခြား	<input type="checkbox"/>	<input type="checkbox"/>	ပြည်သူ့ကျန်းမာရေးလုပ်သား	<input type="checkbox"/>	<input type="checkbox"/>	စက်ပြင်ဆရာ	<input checked="" type="checkbox"/>	<input type="checkbox"/>
မှတ်ချက်			မှတ်ချက်			မှတ်ချက်		

(ဃ) ကျေးရွာသို့ ရောက်ရှိနိုင်သည့် လမ်းအခြေအနေ / ကျေးရွာတစ်ရွာသည် ၎င်း၏ ကျေးရွာအုပ်စုနှင့် ဆက်သွယ်ထားသော လမ်းအခြေအနေ (အောက်ပါတို့ကို ဝိုင်းပါ)

ကျောက်ကြမ်းလမ်း
 ကတ္တရာလမ်း
 ကွန်ကရစ်လမ်း
 မော်တော်ဆိုင်ကယ်လမ်း
 ကျောက်ခင်းလမ်း
 မြေသားလမ်း
 လူသွားလမ်း
 အခြား _____

(င) ကျေးရွာဖွံ့ဖြိုးမှုစီမံချက်

(၁) လူထုပေါ်ပြစ်ပန်းပဲစတင်မီ ဤကျေးရွာတွင် ကျေးရွာဖွံ့ဖြိုးမှု စီမံချက်ရှိခဲ့ပါသလား? ဝိုင်/မိုင်/မသိ
 (၂) ရှိခဲ့ပါလျှင် ဤစီမံချက်ကို မည်သည့် စနစ်တွင် ပြင်ဆင်ခဲ့ပါသနည်း? နှစ်-----/မသိ
 (၃) ဤစီမံချက်ကို ဖြန့်ချိမှုအတည်ပြုခဲ့ပါသလား? ပြုခဲ့ပါသည်/မပြုခဲ့ပါ/မသိ

(စ) ဝေးကွာအဝေး

(၁) ဤကျေးရွာ၏ပတ်ဝန်းကျင် ၎င်းကျေးရွာအုပ်စု၏ပတ်ဝန်းကျင် ခရီးဆိုင်မည်မျှကွာဝေးသနည်း? မိုင်-----/မသိ
 (၂) ဤကျေးရွာမှ ၎င်းကျေးရွာအုပ်စု၏ပတ်ဝန်းကျင် သွားလာရာတွင် ကြုံမြင်သည့် အချိန် ၁၂ မိနစ် (အောက်ဖက်သို့)

ခရီးကုန်သွယ်ရေးအစီအစဉ်ကြောင့် ၈၀ မိနစ် ဖော်လာဂျီ/မော်တော်ဆိုင်ကယ်/မြေလျှင်/လား/မော်တော်ဘုတ်/အခြား _____
 နီးရာသို့ တွင်ကြောင့် ၃၀ မိနစ် ဖော်လာဂျီ/မော်တော်ဆိုင်ကယ်/မြေလျှင်/လား/မော်တော်ဘုတ်/အခြား _____



(ဆ) ပတ်ဝန်းကျင်ဆိုင်ရာ သဘာဝဘေးအန္တရာယ်

ဤကျေးရွာတွင် ရေကြီးခြင်းကဲ့သို့ သဘာဝဘေးအန္တရာယ်ကူးရောက်မှုခြင်း ရှိပါသလား။

✓ ဖန်တီးပါ ရှိပါသည် ရှိလျှင်ခေါ်ပြပါ -----

(ဇ) ကျေးရွာတွင် ခွဲစည်ထားသော အဖွဲ့အစည်းများ

လူထုထုတ်ပြန်စီမံကိန်းပတ်ဝန်းကျင် ဤကျေးရွာတွင် ကျေးရွာဖွံ့ဖြိုးရေးအတွက် အစိုးရ (သို့) ရွာသားများကိုယ်တိုင် (သို့) စီမံကိန်းတစ်ခုခု ခွဲစည်ထားသည့် အဖွဲ့အစည်းများရှိပါသလား။

(၁) ----- အလတ် ကမ္ဘာ

(၂) ----- ဝေပျက်စား ကမ္ဘာ

(ဈ) အထွေထွေအုပ်ချုပ်ရေး ဦးစီးဌာန (GAD) မှ မှတ်တမ်းတင်ထားခြင်း

ဤကျေးရွာသည် အထွေထွေအုပ်ချုပ်ရေး ဦးစီးဌာန (GAD) မှ မှတ်တမ်းတင်ထားမှု ရှိပါသလား။

မရှိပါ ရှိပါသည်

ကျေးရွာခေါင်းဆောင်

အမည် ဦးဝင်းစောင့် ဦး

လက်မှတ်

၁၄.၅ ၉.၁.၂၀၁၈

လူထုဆန္ဒခံယူရေးမှူး

အမည် ဦးကျော်စွာ ဝင်း

လက်မှတ်

၁၄.၅ ၉.၁.၂၀၁၈



ကျေးရွာအခြေခံအချက်အလက်များ (ပုံစံ-၁) တတိယနှစ်စက်ဝန်း

ပုံစံ - ၁ - ၁ ကျေးရွာအခြေခံအချက်အလက်များ (Form PC 1)

လယ်ဉာဏ်ရွက်၊ ကျေးရွာတစ်ရွာသို့ ပထမဆုံးမိတ်ဆက်ခရီး သွားရောက်သောအခါ လူထုစည်းရုံးရေးမှူးသည် ကျေးရွာခေါင်းဆောင်များအား ကျေးရွာအချက်အလက်များကို ဖေဖော်ဝါရီလတွင် တောင်းခံရသည်။ ဤအချက်အလက်များကို စီမံကိန်းမိတ်ဆက်အစည်းဝေးမတိုင်မီတောင်းခံရသည်။ စီမံကိန်းမိတ်ဆက်အစည်းဝေးတွင် လူထုစည်းရုံးရေးမှူးသည် ဤအချက်အလက်များအား စစ်ဆေးပြီး မှန်ကန်အောင်ပြုလုပ်ရမည်။ ပြီးနောက်တွင် လူထုစည်းရုံးရေးမှူးမှ သတင်းအချက်အလက်ထဲသို့ Tablets မှ တဆင့် ဖြည့်သွင်းရမည်။

ကျေးရွာခေါင်းဆောင် အမည် ဦးတင်မောင်	ကျေးရွာခေါင်းဆောင်၏ ဖုန်းနံပါတ် ၀၄-၄၀၇၇၅၀၀၇၇	လူထုစည်းရုံးရေးမှူး၏ အမည် ဦးသက်ဝင်း
ပြည်နယ်တိုင်းဒေသကြီး ဗဟိုဌာန	မြို့နယ်/မြို့နယ် ကျေးရွာအုပ်စု ယင်းထက်	ကျေးရွာ ယင်းတော်(၁)

က။ လူဦးရေ

လူမျိုးစု	အိမ်ထောင်စုအရေအတွက်	ကိုးကွယ်သည့်ဘာသာ	အိမ်ထောင်စုအရေအတွက်
လူမျိုးစု (၁) - မြန်မာ	378	ဘာသာ (၁) - ဗုဒ္ဓ	378
လူမျိုးစု (၂) - မြန်မာ	70	ဘာသာ (၂) - ဗုဒ္ဓ	70
လူမျိုးစု (၃) -----		ဘာသာ (၃) -----	
လူမျိုးစုရော -----		ဘာသာရော -----	
အခြား			448
	အရေအတွက်		
မသန်စွမ်းသူများ	19		
သက်ကြီးရွယ်အိုများ (၆၅ နှစ် နှင့် အထက်)	၆၆		
စစ်ဘေးရှောင်	-		

	အမျိုးသား (အရေအတွက်)	အမျိုးသမီး (အရေအတွက်)
လူဦးရေ		
လူမျိုးစု (၁) - မြန်မာ	776	857
လူမျိုးစု (၂) - မြန်မာ		
လူမျိုးစု (၃) -----		
အခြား		
အိမ်ထောင်စုဦးစီး		

(ခ) အခြေခံအောက်အဖွဲ့ အသုံးအဆောင်များ

စာသင်ကျောင်း	အမှတ် ခြံမပါ	ကျန်းမာရေး	အမှတ် ခြံမပါ	ဘာသာရေး အဆောက် အအုံများ	အမှတ် ခြံမပါ
မူကြိုကျောင်း	<input type="checkbox"/>	တိုက်နယ်ဆေးရုံ	<input checked="" type="checkbox"/>	စေတီ	<input checked="" type="checkbox"/>



မူလတန်းကျောင်း	<input checked="" type="checkbox"/>	ကျန်းမာရေးဌာန	<input checked="" type="checkbox"/>	ဘုန်းကြီးကျောင်း	<input checked="" type="checkbox"/>
မူလနှင့်ကျောင်း	<input type="checkbox"/>	ကျန်းမာရေးဌာနခွဲ	<input type="checkbox"/>	ဟိန္ဒူဘုရားကျောင်း	<input type="checkbox"/>
အလယ်တန်းကျောင်း	<input checked="" type="checkbox"/>	ဆေးပေးခန်း	<input type="checkbox"/>	ရေစိမ့်ယာန်ကျောင်း	<input type="checkbox"/>
လယ်လွန်ကျောင်း	<input type="checkbox"/>	အခြား	<input type="checkbox"/>	ဗလီ	<input checked="" type="checkbox"/>
အထက်တန်းကျောင်း	<input type="checkbox"/>			အခြား	<input type="checkbox"/>
အခြား	<input type="checkbox"/>				
မှတ်ချက်		မှတ်ချက်		မှတ်ချက်	

(ဂ) ကျွမ်းကျင်သူများမှတ်တမ်း (ကျေးရွာတွင်နေထိုင်သော သို့မဟုတ် တခြားရွာမှလာရောက်သော ကျွမ်းကျင်သူများ)

(ခ) စာသင်ကျောင်း			(၂) ကျန်းမာရေး			(၃) လက်မှုညာရှင်		
	ရွာတွင်နေထိုင်သူ	အခြားရွာမှလာသူ		ရွာတွင်နေထိုင်သူ	အခြားရွာမှလာသူ		ရွာတွင်နေထိုင်သူ	အခြားရွာမှလာသူ
မူလတန်းပြဆရာ/မ	<input checked="" type="checkbox"/>	<input checked="" type="checkbox"/>	ဆရာဝန်	<input type="checkbox"/>	<input checked="" type="checkbox"/>	လက်သမား	<input checked="" type="checkbox"/>	<input checked="" type="checkbox"/>
အထက်တန်းပြဆရာ/မ	<input type="checkbox"/>	<input type="checkbox"/>	လက်ထောက်ကျန်းမာရေးမှူး	<input type="checkbox"/>	<input checked="" type="checkbox"/>	ပန်းရံ	<input checked="" type="checkbox"/>	<input checked="" type="checkbox"/>
အလယ်တန်းပြဆရာ/မ	<input type="checkbox"/>	<input checked="" type="checkbox"/>	အမျိုးသမီးကျန်းမာရေးဆရာမ	<input type="checkbox"/>	<input type="checkbox"/>	လျှပ်စစ်ကျွမ်းကျင်၊ မီးသမား	<input type="checkbox"/>	<input checked="" type="checkbox"/>
မူကြိုဆရာ/မ	<input type="checkbox"/>	<input type="checkbox"/>	သားဖွားဆရာမ	<input type="checkbox"/>	<input type="checkbox"/>	ရေစိုက်သူယ်သူ	<input checked="" type="checkbox"/>	<input type="checkbox"/>
အခြား	<input type="checkbox"/>	<input type="checkbox"/>	ပြည်သူ့ကျန်းမာရေးလုပ်သား	<input type="checkbox"/>	<input type="checkbox"/>	စက်ပြင်ဆရာ	<input checked="" type="checkbox"/>	<input checked="" type="checkbox"/>
မှတ်ချက်			မှတ်ချက်			မှတ်ချက်		

(ဃ) ကျေးရွာသို့ ရောက်ရှိနိုင်သည့် လမ်းအခြေအနေ / ကျေးရွာတစ်ရွာသည် ၎င်း၏ ကျေးရွာအုပ်စုနှင့် ဆက်သွယ်ထားသော လမ်းအခြေအနေ (အောက်ပါတို့ကိုပိုင်းပါ)

ကျောက်ကြမ်းလမ်း: ကတ္တရာလမ်း ကွန်ကရစ်လမ်း: မော်တော်ဆိုင်ကယ်လမ်း:
 ကျောက်ခင်းလမ်း: မြေသားလမ်း: လူသွားလမ်း: အခြား: _____

(င) ကျေးရွာဖွံ့ဖြိုးမှုစီမံချက်

- (၁) လူထုဗဟိုပြုစီမံကိန်းမစတင်မီ ဤကျေးရွာတွင်ကျေးရွာဖွံ့ဖြိုးမှု စီမံချက်ရှိခဲ့ပါသလား? ပိုင်းပါ
 ရှိပါသည်/မရှိပါ/မသိပါ
- (၂) ရှိခဲ့ပါလျှင် ဤစီမံချက်ကို မည်သည့် စုနှစ်တွင်ပြင်ဆင်ခဲ့ပါသနည်း? နှစ်-----/မသိပါ
- (၃) ဤစီမံချက်ကို ဖြိုနှယ်မှအတည်ပြုခဲ့ပါသလား? ပြုခဲ့ပါသည်/မပြုခဲ့ပါ /မသိပါ

(စ) ဓရီးအက္ခရာအဖွဲ့

- (၁) ဤကျေးရွာ၏ဗဟိုမှ ၎င်းကျေးရွာအုပ်စု၏ဗဟိုအထိ ဓရီးဆိုင်မည်မျှကွာဝေးသနည်း? မိုင်-----/မသိပါ
- (၂) ဤကျေးရွာမှ ၎င်းကျေးရွာအုပ်စုဗဟိုအထိ သွားလာရာတွင်ကြာမြင့်သည့်အချိန်။

ခြောက်သွေ့ရာသီတွင်ကြာချိန်----- ထော်လာဂျီ/မော်တော်ဆိုင်ကယ်/ခြေလျင်/လား/မော်တော်ဘုတ်/
 အခြား: -----

မိုးရာသီတွင်ကြာချိန်----- ထော်လာဂျီ/မော်တော်ဆိုင်ကယ်/ခြေလျင်/လား/မော်တော်ဘုတ်/



အခြား -----

(ဆ) ဗဟိုဝန်ထမ်းချုပ်ရုံး သဘာဝဘေးအန္တရာယ်

ဤကျေးရွာတွင် ရေကြီးခြင်းကိုသို့ သဘာဝဘေးအန္တရာယ်ကျရောက်မှုခြင်း ရှိပါသလား။

မရှိပါ ရှိပါသည် ရှိလျှင်ဖော်ပြပါ -----

(ဇ) ကျေးရွာတွင် ဖွဲ့စည်းထားသော အဖွဲ့အစည်းများ

လူထုထုတ်ပြန်ပိတ်ဆို့ရေးအဖွဲ့၊ ဤကျေးရွာတွင် ကျေးရွာဖွံ့ဖြိုးရေးအဖွဲ့အစည်း အစိုးရ (သို့) ရွာသားများကိုယ်တိုင်(သို့) စီမံကိန်းတစ်ခုခုမှ ဖွဲ့စည်းထားသည့် အဖွဲ့အစည်းများရှိပါသလား။

(ဇ) -----

(ဈ) -----

(ဉ) အထွေထွေအုပ်ချုပ်ရေး ဦးစီးဌာန (GAD) မှ မှတ်တမ်းတင်ထားခြင်း

ဤကျေးရွာသည် အထွေထွေအုပ်ချုပ်ရေး ဦးစီးဌာန (GAD) မှ မှတ်တမ်းတင်ထားမှု ရှိပါသလား။

မရှိပါ ရှိပါသည်

ကျေးရွာခေါင်းဆောင်

အမည် *ဦးတင်မောင်ညို*

လက်မှတ် *[Signature]* ဇန. 10.12.18

လူထုစည်းရုံးရေးမှူး

အမည် *ဦးသက်ပိုင်ဓမ္မဇာန်*

လက်မှတ် *[Signature]* ဇန. ၉ 10.12.18



စတုတ္ထနှစ်စက်ဝန်း

၅၅၁

ပုံစံ - ၈ - ၁ ကျေးရွာအခြေခံအချက်အလက်များ (Form PC 1)

လမ်းညွှန်ချက်၊ ကျေးရွာတစ်ရွာသို့ ပထမဆုံးမိတ်ဆက်ရေးသွားရောက်သောအခါ လူထုစည်းရုံးရေးမှူးသည် ကျေးရွာခေါင်းဆောင်များအားကျေးရွာအချက်အလက်များကိုပေတ္တာရပ်ခံ၍တောင်းခံရသည်။ ဤအချက်အလက်များကိုစီမံကိန်းမိတ်ဆက်အစည်းဝေးမတိုင်မီတောင်းခံရမည်။ စီမံကိန်းမိတ်ဆက်အစည်းဝေးတွင် လူထုစည်းရုံးရေးမှူးသည် ဤအချက်အလက်များအား စစ်ဆေးပြီး မှန်ကန်အောင်ပြုလုပ်ရမည်။ ပြီးနောက်တွင် လူထုစည်းရုံးရေးမှူးမှ သတင်းအချက်အလက်ထိသို့ Tablets မှ တဆင့် ဖြည့်သွင်းရမည်။

ကျေးရွာခေါင်းဆောင် အမည် ဦးတင်အောင်အိ	ကျေးရွာခေါင်းဆောင်၏ ဖုန်းနံပါတ် ၀၇-၄၀၃၇၃၀၀၃၃	လူထုစည်းရုံးရေးမှူး၏အမည် ဦးသက်ပိုင်ဇူးကျော်
ပြည်နယ်/တိုင်းဒေသကြီး မန္တလေး	မြို့နယ် ပျော်တွယ်	ကျေးရွာအုပ်စု ဖင်းတော်မြို့
		ကျေးရွာ ဖင်းတော်မြို့

က။ လူဦးရေ

လူမျိုးစု	အိမ်ထောင်စုအရေအတွက်	ကိုးကွယ်သည့်ဘာသာ	အိမ်ထောင်စုအရေအတွက်
လူမျိုးစု (၁) ဗမာ	378	ဘာသာ(၁) ဗုဒ္ဓ	378
လူမျိုးစု (၂) အိန္ဒိယ	70	ဘာသာ(၂) အစ္စလာမ်	70
လူမျိုးစု (၃) -----		ဘာသာ(၃) -----	
လူမျိုးစုရော -----		ဘာသာရော -----	
အခြား			
	အရေအတွက်		
မသန်စွမ်းသူများ	16		
သက်ကြီးရွယ်အိုများ (၆၅ နှစ် နှင့် အထက်)	72		
စစ်ဘေးရှောင်			



	အမျိုးသား(အရေအတွက်)	အမျိုးသမီး(အရေအတွက်)	စုစုပေါင်းအရေအတွက်
လူဦးရေ			
လူမျိုးစု (၁) မာ	792	873	1665
လူမျိုးစု (၂) အိန္ဒိယ	163	187	350
လူမျိုးစု (၃) -----			
အခြား			
ဒိပ်စောင်ဦးစီး	892	56	448

(ခ)အခြေခံအဆောက်အအုံ အသုံးအဆောင်များ

စာသင်ကျောင်း	အမှတ် ခြံပိ	ကျန်းမာရေး	အမှတ်ပြု ခပ်ပိ	ဘာသာရေးအဆောက် အအုံများ	အမှတ် ခြံပိ
အထက်တန်းကျောင်း	<input checked="" type="checkbox"/>	ဆေးရုံ	<input type="checkbox"/>	ဝေတီ	<input checked="" type="checkbox"/>
အလယ်တန်းကျောင်း	<input type="checkbox"/>	ကျန်းမာရေးဌာန	<input checked="" type="checkbox"/>	ဘုန်းကြီးကျောင်း	<input checked="" type="checkbox"/>
မူလတန်းကျောင်း	<input checked="" type="checkbox"/>	ကျန်းမာရေးဌာနခွဲ	<input type="checkbox"/>	ဟိန္ဒူဘုရားကျောင်း	<input type="checkbox"/>
ပျက်ကျောင်း	<input type="checkbox"/>	ဆေးပေးခန်း	<input type="checkbox"/>	ခရစ်ယာန်ကျောင်း	<input type="checkbox"/>
အခြား	<input type="checkbox"/>	အခြား	<input type="checkbox"/>	ဗလီ	<input checked="" type="checkbox"/>
				အခြား	<input type="checkbox"/>
မှတ်ချက်		မှတ်ချက်		မှတ်ချက်	

(ဂ)ကျွမ်းကျင်သူများမှတ်တမ်း (ကျေးရွာတွင်နေထိုင်သော သို့မဟုတ် တခြားရွာမှလာရောက်သောကျွမ်းကျင်သူများ)



(၁) စာသင်ကျောင်း			(၂) ကျန်းမာရေး			(၃) လက်မှုပညာရှင်		
	ရွာတွင်းနေ ထိုင်သူ	အခြားရွာမှ လာသူ		ရွာတွင်းနေ ထိုင်သူ	အခြား ရွာမှ လာသူ		ရွာတွင်း နေထိုင်သူ	အခြားရွာ မှလာသူ
ပုလဲတန်းပြဆရာ/မ	<input checked="" type="checkbox"/>	<input checked="" type="checkbox"/>	ဆရာဝန်	<input type="checkbox"/>	<input checked="" type="checkbox"/>	လက်သမား	<input checked="" type="checkbox"/>	<input checked="" type="checkbox"/>
အထက်တန်းပြဆရာ/မ	<input checked="" type="checkbox"/>	<input checked="" type="checkbox"/>	လက်ထောက် ကျန်းမာရေးမှူး	<input type="checkbox"/>	<input checked="" type="checkbox"/>	ပန်းရံ	<input checked="" type="checkbox"/>	<input checked="" type="checkbox"/>
အလယ်တန်းပြဆရာ/မ	<input checked="" type="checkbox"/>	<input checked="" type="checkbox"/>	အမျိုးသမီးကျန်းမာရေး ဆရာမ	<input type="checkbox"/>	<input type="checkbox"/>	လျှပ်စစ်ကျွမ်းကျင်၊ မီးသမား	<input type="checkbox"/>	<input checked="" type="checkbox"/>
မူကြိုဆရာ/မ	<input type="checkbox"/>	<input type="checkbox"/>	သားဖွားဆရာမ	<input type="checkbox"/>	<input type="checkbox"/>	ရေပိုက်သွယ်သူ	<input checked="" type="checkbox"/>	<input checked="" type="checkbox"/>
အခြား	<input type="checkbox"/>	<input type="checkbox"/>	ပြည်သူ့ကျန်းမာရေးလုပ်သား	<input type="checkbox"/>	<input type="checkbox"/>	စက်ပြင်ဆရာ	<input checked="" type="checkbox"/>	<input checked="" type="checkbox"/>
မှတ်ချက်			မှတ်ချက်			မှတ်ချက်		

(ဃ) ကျေးရွာသို့ ရောက်ရှိနိုင်သည့်လမ်းအခြေအနေ / ကျေးရွာတစ်ရွာသည် ၎င်း၏ကျေးရွာအုပ်စုနှင့် ဆက်သွယ်ထားသော လမ်းအခြေအနေ (အောက်ပါတို့ကိုပိုင်းပါ)

ကျောက်ကြမ်းလမ်း ကတ္တရာလမ်း ကွန်ကရစ်လမ်း မော်တော်ဆိုင်ကယ်လမ်း
 ကျောက်ခင်းလမ်း မြေသားလမ်း လူသွားလမ်း အခြား _____

(င) ကျေးရွာဖွံ့ဖြိုးမှုစီမံချက်

ပိုင်းပါ

(၁) လူထုပဟိုပြုစီမံကိန်းမစတင်မီ ဤကျေးရွာတွင်ကျေးရွာဖွံ့ဖြိုးမှု စီမံချက်ရှိခဲ့ပါသလား? ရှိပါသည် (မရှိပါ) / မသိပါ

(၂) ရှိခဲ့ပါလျှင် ဤစီမံချက်ကို မည်သည့် ခုနှစ်တွင်ပြင်ဆင်ခဲ့ပါသနည်း? နှစ်-----/မသိပါ

(၃) ဤစီမံချက်ကို ခြုံနယ်မှအတည်ပြုခဲ့ပါသလား? ပြုခဲ့ပါသည်/မပြုခဲ့ပါ /မသိပါ

(စ) ခရီးအကွာအဝေး



(၁) ဤကျေးရွာ၏ဗဟိုမှင်းကျေးရွာအုပ်စု၏ဗဟိုအထိခရီးပိုင်မည်မျှကွာဝေးသနည်း? မိုင်-----/မသိပါ

(၂) ဤကျေးရွာမှ မှင်းကျေးရွာအုပ်စုဗဟိုအထိသွားလာရာတွင်ကြာမြင့်သည့်အချိန်။

ခြောက်သွေ့ရာသီတွင်ကြာချိန်-----ထော်လာရီ/မော်တော်ဆိုင်ကယ်/ခြေလျင်/လား/မော်တော်ဘုတ်/
အခြား-----

မိုးရာသီတွင်ကြာချိန်-----ထော်လာရီ/မော်တော်ဆိုင်ကယ်/ခြေလျင်/လား/မော်တော်ဘုတ်/
အခြား-----

(ဆ) ပတ်ဝန်းကျင်ဆိုင်ရာသဘာဝဘေးအန္တရာယ်

ဤကျေးရွာတွင်ရေကြီးခြင်းကဲ့သို့ သဘာဝဘေးအန္တရာယ်ကျရောက်ဖူးခြင်း ရှိပါသလား။

မရှိပါ ရှိပါသည် ရှိလျှင်ဖော်ပြပါ-----

(ဇ) ကျေးရွာတွင် ဖွဲ့စည်းထားသော အဖွဲ့အစည်းများ

လူထုဗဟိုပြုစီမံကိန်းမတိုင်မီ ဤကျေးရွာတွင် ကျေးရွာဖွံ့ဖြိုးရေးအတွက် အစိုးရ(သို့)ရွာသားများကိုယ်တိုင်(သို့) စီမံကိန်းတစ်ခုခုမှ ဖွဲ့စည်းထားသည့် အဖွဲ့အစည်းများရှိပါသလား။

(၁) ကျောင်းကျော်ဗဟို

(၂) မိုးကင်းရေးကျော်ဗဟို

(ဈ) အထွေထွေအုပ်ချုပ်ရေး ဦးစီးဌာန (GAD) မှ မှတ်တမ်းတင်ထားခြင်း

ဤကျေးရွာသည် အထွေထွေအုပ်ချုပ်ရေး ဦးစီးဌာန (GAD) မှ မှတ်တမ်းတင်ထားမှု ရှိပါသလား။

မရှိပါ ရှိပါသည်

ကျေးရွာခေါင်းဆောင်

အမည် **ဦးတင်မောင်ညို**

လက်မှတ် **[Signature]** နေ့စွဲ 29.12.19

လူထုစည်းရုံးရေးမှူး

အမည် **ဦးသက်ဦးဗွားကျော်**

လက်မှတ် **[Signature]** နေ့စွဲ 29.12.19



၉။ ပုံစံ ၈-၂။ စီမံကိန်းစက်ဝန်းအချိန်ဇယား

ပုံစံ - ၈ - ၂ - စီမံကိန်းစက်ဝန်းအချိန်ဇယား (PC 2)

လမ်းညွှန်ချက်၊ သက်ဆိုင်ရာလူထုစည်းရုံးရေးမှု/လက်ထောက်နည်းလမ်းများမှ စီမံကိန်းစက်ဝန်းအဆင့်တစ်ခုစီပြီးစီးပုံစံ၊ ကျေးရွာအုပ်စုအတွက် ဤပုံစံကို ပြည့်သွင်းရမည်။

စည်းရုံးရေးမှု/ဝန်ထမ်း အမည် စေ့စပ် ဖော်ပြခြင်း

နေ့စွဲ 25.1.2017 စက်ဝန်းအမှတ်(၁) စက်ဝန်း(၂) စက်ဝန်း(၃) စက်ဝန်း(၄)

ပြည်နယ်/တိုင်း မြို့နယ် ဇန့် ၂၅၂၂၂၂၂၂ ကျေးရွာအုပ်စု ပတ်ဝန်းကျင် ဝယ်ယူရေး ဝယ်ယူရေး (၄)

စီမံကိန်းစက်ဝန်းအဆင့်များ	နေ့စွဲ		အစည်းအဝေးစက်ဝန်းစာရင်းအချက်အလက်			
	စတင်သည့်နေ့	ပြီးဆုံးသည့်နေ့	အချိန်အရအတွက်	အချိန်အရအတွက်	အိမ်ထောင်စုအရအတွက်	လူမျိုးစုတက်ရောက်သူအရအတွက်နှင့် လူမျိုးစုအမည်
၁။ ကျေးရွာစီမံကိန်း စီမံကိန်းစာရင်းအကျဉ်းချုပ်	23.1.2017	23.1.2017	၅၉	၁၃၀	၂၁၉	မွန်အမျိုးအနွယ် ၁၅၅ ၂၅၇
၂။ ကျေးရွာအုပ်စု ပြီးစီးစီမံချက်ရေးဆွဲခြင်းအစည်းအဝေး	25.1.2017	25.1.2017	၈၀	၁၅၀	၂၃၀	မွန်အမျိုးအနွယ် ၁၅၅ ၂၅၇
၃။ ကျေးရွာအုပ်စု လုပ်ငန်းဆုံးဖြတ်ချက်ချသည့်အစည်းအဝေး	26.1.2017	26.1.2017	၈၀	၁၀	၉၀	မွန်အမျိုးအနွယ် ၁၅၅ ၂၅၇
၄။ မြို့နယ်အဆင့် စီမံကိန်းရေးဆွဲရေးနှင့် အကောင်အထည်ဖော်ရေးကော်မတီဖွဲ့စည်းရေးဆွဲခြင်း			၈၀	၈၀	၈၀	မွန်အမျိုးအနွယ် ၁၅၅ ၂၅၇
၅။ မြို့နယ် စီမံကိန်းရေးဆွဲရေးနှင့် အကောင်အထည်ဖော်ရေး ကော်မတီဖွဲ့စည်းချက်ချရာတွင် အသိပေးအကြောင်းကြားသည့် အစည်းအဝေး			၈၀	၈၀	၈၀	မွန်အမျိုးအနွယ် ၁၅၅ ၂၅၇
၆။ စီမံကိန်းလုပ်ငန်းစဉ်စီမံချက်ရေးဆွဲခြင်းအစည်းအဝေး						
၆.၁။ စီမံကိန်းလုပ်ငန်း အကောင်အထည်ဖော်ရေးအစီအစဉ် ရေးဆွဲခြင်း						



စီမံကိန်းစက်ဝန်းအချိန်ဇယား (ပုံစံ ၈-၂) တတိယနှစ်စက်ဝန်း

ပုံစံ - ၈ - ၂ - စီမံကိန်းစက်ဝန်းအချိန်ဇယား (PC 2)

လယ်ယာချိတ်ဆက်မှု သက်ဆိုင်ရာလူထုစည်းရုံးရေးဖွဲ့စည်းမှု/လက်ထောက်နည်းပညာများများမှ စီမံကိန်းစက်ဝန်းအဆင့်တစ်ခုစီဖြစ်တိုင်း ကျေးရွာနှင့် ကျေးရွာအုပ်စုအတွက် ဤပုံစံကို ဖြည့်သွင်းရမည်။

စည်းရုံးရေးဖွဲ့ဝန်ထမ်း အမည် ဦးသက်ညီ(ခ)၊ ကော်

နေ့စွဲ 13.12.18 စက်ဝန်းအားအမှတ်ဖြစ်ပါ စက်ဝန်း(၁) စက်ဝန်း(၂) စက်ဝန်း(၃)

ဖြည့်နှယ်/တိုင်း ဗဟိုပုသိမ် မြို့နယ် ပုသိမ်မြို့နယ် ကျေးရွာအုပ်စု ပုသိမ်မြို့နယ် ယင်း တော်ကြီး

စီမံကိန်းစတင်ချက်အဆင့်များ	နေ့စွဲ		အစည်းအဝေးတွင်တက်ရောက်သူအရေအတွက်				အိမ်ထောင်စု %
	စတင်သည့် နေ့	ပြီးဆုံးသည့် နေ့	အချိုးသား အရေအတွက်	အချိုးသမီး အရေအတွက်	အိမ်ထောင်စု အရေအတွက်	လူမျိုးစုတက်ရောက်သူ အရေအတွက် နှင့် လူမျိုးစုအမည်	
၁။ ကျေးရွာစီမံကိန်း စိတ်ဆက်အစည်းအဝေး	12.12.18	12.12.18	104	107	241	၁၈၄/၁၅၇	၄၄.၈
၂။ ကျေးရွာစွဲမြို့ရေး စီမံချက်ရေးဆွဲခြင်း အစည်းအဝေး	13.12.18	13.12.18	104	137	241	၁၈၄/၁၅၇	၄၄.၈
၃။ ကျေးရွာအုပ်စု လုပ်ငန်းဆုံးဖြတ်ချက်ချသည့် အစည်းအဝေး	၂၀.၁.၁၉	၂၀.၁.၁၉	၅	၅	၈	၂၈	
၄။ မြို့နယ်အဆင့် စီမံကိန်းရေးဆွဲရေး နှင့် အကောင်အထည်ဖော်ရေးကော်မတီ၏ စီမံကိန်း သုံးသပ်မှု အစည်းအဝေး							
၅။ မြို့နယ် စီမံကိန်းရေးဆွဲရေး နှင့် အကောင်အထည်ဖော်ရေး ကော်မတီ၏ဆုံးဖြတ်ချက် ရှာသို့ အသိပေး အကြောင်းကြားသည့် အစည်းအဝေး							
၆။ စီမံကိန်းလုပ်ငန်းခွဲစီမံချက်ရေးဆွဲခြင်း အစည်းအဝေး							
၆.၁။ စီမံကိန်းလုပ်ငန်း အကောင်အထည်ဖော်ရေးအစီအစဉ် ရေးဆွဲခြင်း							



ပုံစံ - ၈-၂ - စီမံကိန်းစက်ဝန်းအချိန်ဇယား (PC 2)

လမ်းညွှန်ချက်၊ ကျေးရွာအုပ်စုအတွက် ဤပုံစံကိုဖြည့်သွင်းရမည်။	သက်ဆိုင်ရာလူထုစည်းရုံးရေးမှူး/လက်ထောက်နည်းပညာမှူးများမှ စီမံကိန်းစက်ဝန်းအဆင့်တစ်ခုစီပြီးစီးတိုင်းကျေးရွာနှင့်
စည်းရုံးရေးမှူး/လက်ထောက်နည်းပညာရေးမှူးဝန်ထမ်း အမည် -	ဒွိသက်ဗြဲမူးကျော် / မိကျွန်းမိုင်
နေ့စွဲ	စက်ဝန်းအားအမှတ်ခြစ်ပါ <input type="checkbox"/> စက်ဝန်း(၁) <input type="checkbox"/> စက်ဝန်း(၂) <input type="checkbox"/> စက်ဝန်း(၃) အမှတ်ဝန်း (၄)
ပြည်နယ်/တိုင်း	ကျေးရွာအုပ်စု
မန္တလေး	မင်းတော်မြို့
မြို့နယ်	ကျေးရွာ
မန္တလေး	မင်းတော်မြို့

စတင်သည့် နေ့		နေ့စွဲ		အချိုးသီး အရေ		အချိုးသား အတွက်		အချိုးသီး အရေ		အချိုးသား အတွက်		အစည်းအဝေးတွင်တက်ရောက်သူအရေအတွက်	
		စတင်သည့် နေ့	ပြီးဆုံးသည့် နေ့									အိမ်ထောင် ရအရေ	အတွက်
၁။ ကျေးရွာစီမံကိန်း မိတ်ဆက်အစည်းအဝေး	၂၉.၁၂.၁၄	၂၉.၁၂.၁၄	၁၀၆	၁၄၂	၂၄၇	၂၄၇	၂၄၇	၂၄၇	၂၄၇	၂၄၇	၂၄၇	၂၄၇	၂၄၇
၂။ ကျေးရွာစွဲ ပြီးရေး စီမံချက်ရေးဆွဲခြင်း အစည်းအဝေး	၂၉.၁၂.၁၄	၂၉.၁၂.၁၄	၁၀၅	၁၄၂	၂၄၇	၂၄၇	၂၄၇	၂၄၇	၂၄၇	၂၄၇	၂၄၇	၂၄၇	၂၄၇
၃။ ကျေးရွာအုပ်စု လုပ်ငန်းဆုံးဖြတ်ချက်ချသည့်အစည်းအဝေး													
၄။ မြို့နယ်အဆင့်စီမံကိန်းရေးဆွဲရေးနှင့်အကောင်အထည်ဖော်ရေးကော်မတီ၏ စီမံကိန်း													



၁၀။ ပုံစံ ၈-၃။ ကျေးရွာဖွံ့ဖြိုးရေး ဦးစားပေးအစီအစဉ်

ပုံစံ - ၈ - ၃ ကျေးရွာဖွံ့ဖြိုးရေး ဦးစားပေးအစီအစဉ် (Form PC 3)

လမ်းညွှန်ရက်၊ အဆင့်(၃) ကျေးရွာမှိုင်းရက်အစည်းအဝေး ပြီးဆုံးသောအခါ ကျေးရွာစီမံကိန်း အထောက်အကူပြု ကော်မတီသည် လူထုစည်းရုံးရေးမှူးအကူအညီဖြင့် ဤပုံစံကိုပြည့်စုံအောင် ဖြည့်သွင်းရမည်။

လူထုစည်းရုံးရေးမှူး/ဝန်ထမ်း အမည် မောင် ကျော်ရွှင်
 နေ့စွဲ ၂၅. 1. 2017 စက်ဝန်းအား အမှတ်ခြစ်ပါ (✓) □ စက်ဝန်း(၁)
 □ စက်ဝန်း(၂) □ စက်ဝန်း(၃) □ စက်ဝန်း(၄)

ပြည်နယ်/တိုင်း မန္တလေး၊ ဖြန့်ဖြူးမှု ကျေးရွာအုပ်စုပေးအပ်ခြင်း ကျေးရွာ ယင်းတော် ဖြူ မ
 က၊ အခက်အခဲအတားအဆီးများအားဆွေးနွေးခြင်း - ယခုလက်ရှိအခြေအနေတွင် ဤကျေးရွာဖွံ့ဖြိုးတိုးတက်ရေးအတွက် အဓိက အခက်အခဲအတားအဆီးများသည် မည်သည့်များဖြစ်ပါသနည်း။ (အမျိုးသား/သမီး အနည်းဆုံးအခက်အခဲ ၅ ခုစီဖော်ပြပါ)

အမျိုးသား အဖွဲ့မှ တင်ပြသောအခက်အခဲအတားအဆီးများ	အမျိုးသမီး အဖွဲ့မှ တင်ပြသောအခက်အခဲအတားအဆီးများ
၁ ကျောင်း ဆရာ / ဆရာမ (ကျောင်းကလေးများ မပညာရေး)	၁ ရေချိုရရှိရေး (သောက်သုံးရန်အတွက်)
၂ လမ်း ကျောင်း မြောင်း (ကျန်းမာရေး အန္တရာယ်)	၂ လျှပ်စစ်ဓာတ် ရရှိရန် (အိမ်လျှပ်စစ် မီးခိုးတောက်မှု)
၃ ကျောင်း သုံး ယာယီကျောင်း လှည့်ပေးရန် မျှော်လင့်	၃ အကျန်းမပြုရေးအတွက် (ကျန်းမာရေး အစီအစဉ်)
၄ ကျန်းမာရေး အစီအစဉ် (အိမ်တွင်း ရေအသောက်)	၄ ကျောင်း ဆရာ / ဆရာမ (ကျောင်းအားလုံး မပညာရေးဆိုင်ရာများ)
၅ မီးဘေးအန္တရာယ် (အိမ်တွင်း မီးဘေး)	၅ ကျန်းမာရေး အစီအစဉ် (အိမ်တွင်း ရေအသောက်)

၆ အခြား အထူး အခြား (၆ နှစ်အတွက်) ၎င်းတို့အတွက် ကျေးရွာဖွံ့ဖြိုးရေး မှိုင်းရက်လျာထားချက်များအား တင်ပြပါ။
 ဇ၊ မှိုင်းရက်ခြင်း - နေ့စဉ်လုပ်ငန်း (၅) နှစ် အတွက် ကျေးရွာဖွံ့ဖြိုးရေး မှိုင်းရက်လျာထားချက်များအား တင်ပြပါ။

အမျိုးသားအဖွဲ့မှ တင်ပြသောမှိုင်းရက်များ	အမျိုးသမီးအဖွဲ့မှ တင်ပြသောမှိုင်းရက်များ
၁ ကလေးများ ပညာရေး ကောင်းမွန်	၁ သောက် ရေ အတွက် ဖူလုံအာရုံစဉ်
၂ လမ်းများ ကောင်းမွန် (ကျန်းမာရေး ကောင်း)	၂ အိမ်တွင်း မီးဘေး/မီးဖွားရေး အစီအစဉ်
၃ ကလေးငယ်များ အဆင်ပြေစေရန်	၃ ရေသောက် ရေအသောက်/အာကျောင်း ကောင်းမွန်
၄ လယ်ယာ ရေစိုက်ရေး များ အဆင်ပြေစေရန်	၄ ကျောင်း သား/သမီး များ ပညာရေးလက်လှမ်းမီရန်
၅ အိမ်တွင်း မီးဘေး ရှောင်	၅ လယ် ဟာ လုပ်ငန်း များ လိုအပ်မှုရှိရန်

၆ သား/သမီး အဆင်ပြေစေရန် ၎င်းတို့အတွက် အကျိုးမဝင်သော ဦးစားပေး ဖွံ့ဖြိုးတိုးတက်မှု လုပ်ငန်း အစီအစဉ်များအားဖော်ပြပါ။
 ဇ၊ လူထုစီမံကိန်း၏ လာမည့် (၄) နှစ်အတွက် အကျိုးမဝင်သော ဦးစားပေး ဖွံ့ဖြိုးတိုးတက်မှု လုပ်ငန်း အစီအစဉ်များအားဖော်ပြပါ။

အဆင့်	ကျေးရွာအတွက် ဦးစားပေး ဖွံ့ဖြိုးတိုးတက်မှု လုပ်ငန်းစဉ်များ	အဆိုပြုသူ (အမျိုးသား/အမျိုးသမီး/အမျိုးသား+အမျိုးသမီး)	ခန့်မှန်းကုန်ကျစရိတ်	အကျိုးခံစားခွင့်ရှိသူ ခန့်မှန်းခြေ အရေအတွက်
၁	လမ်း ပြင်ဆင်ရေး	အမျိုးသား	၁၁၀ သိန်း	ရွာထဲနေအိမ်များ
၂	ရေချိုအစီအစဉ်	အမျိုးသမီး		ရွာလူအားလုံး
၃	အခြား အထူး အခြား	အမျိုးသား		ရွာလူအားလုံး
၄	အခြား အထူး အခြား	အမျိုးသား + အမျိုးသမီး		ရွာထဲနေ ၇%

ဇ၊ လူထုစီမံကိန်း၏ လာမည့် (၄) နှစ်အတွက် အကျိုးမဝင်သော ဦးစားပေး ဖွံ့ဖြိုးတိုးတက်မှု လုပ်ငန်း အစီအစဉ်များအားဖော်ပြပါ။

အဆင့်	ကျေးရွာအတွက် ဦးစားပေး ဖွံ့ဖြိုး	အဆိုပြုသူ (အမျိုးသား/အမျိုးသမီး)	အခန်းကဏ္ဍ
-------	---------------------------------	----------------------------------	-----------



	တိုးတက်မှု လုပ်ငန်းစဉ်များ	အမျိုးသမီးများ/အမျိုးသား+ အမျိုးသမီး)	
၁	ကျေးဆည်ရွာ	စာမျက်နှာ/ဘဏ္ဍာ	
၂	လှည့်ပတ်စနစ်	စာမျက်နှာ/ဘဏ္ဍာ	
၃			
၄			
၅			

ခေါင်းဆောင်၊ ကျေးရွာစီမံကိန်းအထောက်အကူပြုကော်မတီမှ အတည်ပြုသည်။

အမည် ဦးစင်စောင့်ဦး လက်မှတ်  နေ့စွဲ ၉ . ၁ . ၂၀၁၇



ကျေးရွာဖွံ့ဖြိုးရေးဦးစားပေးအစီအစဉ် (ပုံစံ ၈-၃) ဒုတိယနှစ်စက်ဝန်း

ပုံစံ - ၈ - ၃ ကျေးရွာဖွံ့ဖြိုးရေး ဦးစားပေးအစီအစဉ် (Form PC 3)

လယ်ယာမြေစိုက် အဆင့်(၃) ကျေးရွာဖွံ့ဖြိုးရေးအစီအစဉ်အောက်တွင် ဦးစားပေးအစီအစဉ် ကျေးရွာစီမံကိန်း အထောက်အကူပြု စက်ဝန်းသည် လူထုဆောင်ရွက်ရေးအရာအညီဖြစ် ဤစက်ဝန်းပြည့်စုံအောင် ဖြည့်သွင်းရမည်။

လူထုဆောင်ရွက်ရေး/လမ်းဆင်း အမည် - ဦး ကျော်စွာ ကို
 ဖွဲ့စည်း - ၂၀.၂.၂၀၁၆ စက်ဝန်းအား အမှတ်ပြစ်ပါ (V) စက်ဝန်း(၁)
 စက်ဝန်း(၂) စက်ဝန်း(၃) စက်ဝန်း(၄)

ပြည်နယ်/တိုင်း - ဧရာဝတီ ပြည်နယ် ကျေးရွာအုပ်စု - ပင်လယ်မြစ် ကျေးရွာ - ၂၁ ဦးစားပေး (၆) ခု
 ကား အစက်အမိတ်အစားအလဲများအားလုံးဖြင့် - ယခုပတ်ရှိအခြေအနေတွင် ဤကျေးရွာဖွံ့ဖြိုးရေးဦးစားပေးအစီအစဉ် အောက် အစက်အမိတ်အစားအလဲများသည် မည်သည့်မျိုးဖြစ်ပါသနည်း။ (အမျိုးသား/သမီး အနည်းဆုံးအစက်အမိတ် ၅ ဦးပါရှိပါ)

အမျိုးသား အဖွဲ့မှ တင်ပြသောအစက်အမိတ်အစားအလဲများ	အမျိုးသမီး အဖွဲ့မှ တင်ပြသောအစက်အမိတ်အစားအလဲများ
၁ လယ်ယာ မြေယာပိုမိုရရှိရန်အတွက်	၁ မာရီကီယံကုန်သွယ်ရေးကုမ္ပဏီ
၂ စက်ယာများ ဖွဲ့စည်းပေးရန်အတွက်	၂ ကျေးဇူးဆရာတော်များကွန်ပရက်စ်
၃ စားနပ်ရိက္ခာများ ဖွဲ့စည်းပေးရန်အတွက်	၃ ဒီဂျစ်ယ်အေအေအေအေအေအေ
၄ ကျေးဇူးဆရာတော်များ ဖွဲ့စည်းပေးရန်အတွက်	၄ မာရီကီယံကုန်သွယ်ရေးကုမ္ပဏီ
၅ စက်ယာပိုမိုရရှိရန်အတွက်	၅ ဆောက်သုံးရေး ဝါရီ မာရီကီယံကုန်သွယ်ရေးကုမ္ပဏီ
၆ ဆောက်သုံးရေး ဝါရီ မာရီကီယံကုန်သွယ်ရေးကုမ္ပဏီ	၆ " " " "
၇	၇

၁။ မျှော်မှန်းခြင်း - နောင်လာမည့် (၅) နှစ် အတွင်း ကျေးရွာဖွံ့ဖြိုးရေး မျှော်မှန်းလျာထားချက်များအား တင်ပြပါ။

အမျိုးသားအဖွဲ့မှ တင်ပြသောမျှော်မှန်းချက်များ	အမျိုးသမီးအဖွဲ့မှ တင်ပြသောမျှော်မှန်းချက်များ
၁ မြို့နယ်အတွင်း လယ် မြေယာများ ပိုမိုရရှိရန်	၁ မာရီကီယံကုန်သွယ်ရေးကုမ္ပဏီ ဝါရီ မာရီကီယံကုန်သွယ်ရေးကုမ္ပဏီ
၂ စက်ယာပိုမိုရရှိရန်အတွက်	၂ ကျေးဇူးဆရာတော်များကွန်ပရက်စ် ကျေးဇူးဆရာတော်များကွန်ပရက်စ်
၃ စားနပ်ရိက္ခာများ ဖွဲ့စည်းပေးရန်အတွက်	၃ ဒီဂျစ်ယ်အေအေအေအေအေအေအေ
၄ ကျေးဇူးဆရာတော်များ ဖွဲ့စည်းပေးရန်အတွက်	၄ မာရီကီယံကုန်သွယ်ရေးကုမ္ပဏီ
၅ စက်ယာပိုမိုရရှိရန်အတွက်	၅ ဆောက်သုံးရေး ဝါရီ မာရီကီယံကုန်သွယ်ရေးကုမ္ပဏီ
၆ ဆောက်သုံးရေး ဝါရီ မာရီကီယံကုန်သွယ်ရေးကုမ္ပဏီ	၆ " " " "
၇	၇



၁၀. လူထုဝင်ကိန်း၏ လာမည့် (၄) နှစ်အတွက် အကျုံးဝင်သော ဦးစားပေး ဖွံ့ဖြိုးတိုးတက်မှု လုပ်ငန်း အစီအစဉ်များအားဖော်ပြပါ။

အဆင့်	ကျေးရွာအတွက် ဦးစားပေး ဖွံ့ဖြိုးတိုးတက်မှု လုပ်ငန်းစဉ်များ	အဆိုပြုသူ (အမျိုးသားများ/ အမျိုးသမီးများ/အမျိုးသား+ အမျိုးသမီး)	ခန့်မှန်းကျေးဇူးတင် ဝင်ရောက်	အကျုံးဝင်စားပွဲနှင့် ခန့်မှန်းခြေ အခမဲ့ အတွက်
၁	ဗဟိုတွင် မကျောက်ဆွေ လမ်း+တေ ဆွေ လမ်း+တေ	ကျား (ကျား + မ)	1,11,800,000/-	2024
၂	ဗဟိုတွင် မကျောက် ဆွေ/လမ်း + တောင်ကိုင်းလမ်း ဆွေ	ကျား + မ	210,000,000/-	
၃	စတုရန်းကမ္ဘာစဉ် - စတုရန်း	ကျား	200,000,000/-	
၄	တေဆွေလမ်း + တေဆွေလမ်း	မ	150,000,000/-	
၅	အထွေထွေ			

၁၁. လူထုဝင်ကိန်း၏ လာမည့် (၄) နှစ်အတွက် အကျုံးဝင်သော ဦးစားပေး ဖွံ့ဖြိုးတိုးတက်မှု လုပ်ငန်း အစီအစဉ်များအားဖော်ပြပါ။

အဆင့်	ကျေးရွာအတွက် ဦးစားပေး ဖွံ့ဖြိုး တိုးတက်မှု လုပ်ငန်းစဉ်များ	အဆိုပြုသူ (အမျိုးသားများ/ အမျိုးသမီးများ/အမျိုးသား+ အမျိုးသမီး)	အခန်းကဏ္ဍ
၁	ကျေးရွာစဉ်	ကျား + မ	Livelihoods.
၂			
၃			
၄			
၅			

မိမိအသော် ကျေးရွာဝင်ကိန်းအထောက်အကူပြုတက်မိတိုး အတည်ပြုသည်။

အမည် စတုရန်းကမ္ဘာစဉ် လက်မှတ် စတုရန်း ၀၄.၅ ၀၁.၁.၂၀၂၄



မျှော်မှန်းခြင်း- နောင်လာမည့် (၅) နှစ် အတွင်း ကျေးရွာဖွံ့ဖြိုးရေး မျှော်မှန်းလျာထားချက်များအား တင်ပြပါ။

အုပ်စုဖွံ့ဆွေးနွေးမှုများမှ တင်ပြသောအခက်အခဲအတားအဆီးများ	
ကသာမြို့နယ်၊ ကျေးရွာများနှင့် ကိုင်းကျေးရွာများ မြေ ဝင်ရောက်ရေး	<input type="checkbox"/> ကျား <input type="checkbox"/> မ <input type="checkbox"/> ကျား+ မ
ကသာပညာဗဟိုကျောင်းများနှင့် ကျေးရွာများအား မြေ ဝင်ရောက်ရေး	<input type="checkbox"/> ကျား <input type="checkbox"/> မ <input type="checkbox"/> ကျား+ မ
လမ်း၊ ရေ၊ အလင်း၊ မြေ၊ ရေ၊ ရေ၊ ရေ၊ ရေ	<input type="checkbox"/> ကျား <input type="checkbox"/> မ <input type="checkbox"/> ကျား+ မ
အခြားအခက်အခဲများ	<input type="checkbox"/> ကျား <input type="checkbox"/> မ <input type="checkbox"/> ကျား+ မ
ရေ၊ အလင်း၊ မြေ၊ ရေ၊ ရေ၊ ရေ	<input type="checkbox"/> ကျား <input type="checkbox"/> မ <input type="checkbox"/> ကျား+ မ
	<input type="checkbox"/> ကျား <input type="checkbox"/> မ <input type="checkbox"/> ကျား+ မ
	<input type="checkbox"/> ကျား <input type="checkbox"/> မ <input type="checkbox"/> ကျား+ မ
	<input type="checkbox"/> ကျား <input type="checkbox"/> မ <input type="checkbox"/> ကျား+ မ
	<input type="checkbox"/> ကျား <input type="checkbox"/> မ <input type="checkbox"/> ကျား+ မ
	<input type="checkbox"/> ကျား <input type="checkbox"/> မ <input type="checkbox"/> ကျား+ မ



က။ လူထုစီမံကိန်း၏ လာမည့် (၄) နှစ်အတွက် အကျုံးဝင်သော ဦးစားပေး ဖွံ့ဖြိုးတိုးတက်မှု လုပ်ငန်း အစီအစဉ်များအားဖော်ပြပါ။

ဦးစားပေးအဆင့်	ကျေးရွာအတွက် ဦးစားပေး ဖွံ့ဖြိုးတိုးတက်မှု လုပ်ငန်းစဉ်များ	အဆိုပြုသူ (အမျိုးသားများ/ အမျိုးသမီးများ/ အမျိုးသား + အမျိုးသမီး)	အခန်းကဏ္ဍ	ဦးစားပေး အဆင့် သတ်မှတ်ချက်	ခန့်မှန်း ကုန်ကျစရိတ်	အကျိုးခံစားခွင့်ရှိသူ နှင့် မှန်းခြေအရေအတွက်		
						ကျား	မ	ပေါင်း
၁	ရွာလမ်းဖောက်ဆေးရုံအစီအစဉ်၊ မြေယာခြွင်း	ကျား + မ	ကျေးရွာဖွံ့ဖြိုးရေး	၁	၂၀၀၀၀၀၀	၄၈၁	၁၀၇၂	၂၀၇၃
၂	သုသာန်လမ်း၊ မြေယာခြွင်း	ကျား	ကျေးရွာဖွံ့ဖြိုးရေး	၂	၂၀၀၀၀၀၀	၄၈၁	၁၀၇၂	၂၀၇၃
၃	ကျေးရွာအတွင်း မြေယာခြွင်း	ကျား + မ	ကျေးရွာဖွံ့ဖြိုးရေး	၃	၈၀၀၀၀၀၀	၄၈၁	၁၀၇၂	၂၀၇၃
၄	ကျေးရွာအတွင်း မြေယာခြွင်း	ကျား + မ	ကျေးရွာဖွံ့ဖြိုးရေး	၄	၂၅၀၀၀၀၀	၄၈၁	၁၀၇၂	၂၀၇၃
၅								

ခ။ လူထုစီမံကိန်း၏ လာမည့် (၄) နှစ်အတွက် အကျုံးမဝင်သော ဦးစားပေး ဖွံ့ဖြိုးတိုးတက်မှု လုပ်ငန်း အစီအစဉ်များအားဖော်ပြပါ။

အဆင့်	ကျေးရွာအတွက် ဦးစားပေး ဖွံ့ဖြိုးတိုးတက်မှု လုပ်ငန်းစဉ်များ	အဆိုပြုသူ (အမျိုးသားများ/ အမျိုးသမီးများ/ အမျိုးသား + အမျိုးသမီး)	အခန်းကဏ္ဍ
၁	ကျေးရွာအတွင်း မြေယာခြွင်း	ကျား + မ	ကျေးရွာဖွံ့ဖြိုးရေး
၂	ကျေးရွာအတွင်း မြေယာခြွင်း	ကျား + မ	ကျေးရွာဖွံ့ဖြိုးရေး
၃			
၄			
၅			

ခေါင်းဆောင်၊ ကျေးရွာစီမံကိန်းအထောက်အကူပြုကော်မတီမှအတည်ပြုသည်။

အမည် ဒေါ်ကတိကတိဒွိ လက်မှတ် ကတိ နေ့စွဲ ၁၅.၁၂.၂၀၁၈



စီမံကိန်းစတုတ္ထနှစ်စက်ဝန်း





ပုံစံ - ၈-၃ ကျေးရွာဖွံ့ဖြိုးရေး ဦးစားပေးအစီအစဉ် (Form PC 3)

လမ်းညွှန်ချက်။ အဆင့်(၃)ကျေးရွာမှိုင်းများချက်အစည်းအဝေးပြီးဆုံးသောအခါ ကျေးရွာစီမံကိန်း အထောက်အကူပြု ကော်မတီသည် လူထုစည်းရုံးရေးမှူးအကူအညီဖြင့် ဤပုံစံကိုပြည့်စုံအောင် ဖြည့်သွင်းရမည်။

လူထုစည်းရုံးရေးမှူး/ဝန်ထမ်း အမည် **ဦး သက်ပိုင် မြူး/လျော်/ခေါ်ကျေးရွာကွိုင်**

နေ့စွဲ **၂၅.၁၂.၁၇** စက်ဝန်းအား အမှတ်ခြစ်ပါ (✓) စက်ဝန်း(၁) စက်ဝန်း(၂) စက်ဝန်း(၃) စက်ဝန်း(၄)

ပြည်နယ်/တိုင်း မန္တလေး	မြို့နယ် ပျော်ကန်	ကျေးရွာအုပ်စု ယင်းတော်မြို့	ကျေးရွာ ယင်းတော်မြို့
-------------------------------	--------------------------	------------------------------------	------------------------------

က။ အခက်အခဲအတားအဆီးများအားဆွေးနွေးခြင်း - ယခုလက်ရှိအခြေအနေတွင်ဤကျေးရွာဖွံ့ဖြိုးတိုးတက်ရေးအတွက် အဓိကအခက်အခဲအတားအဆီးများသည် မည်သည်များဖြစ်ပါသနည်း။ (အမျိုးသား/သမီး အနည်းဆုံးအခက်အခဲ ၅ ခုစီဖော်ပြပါ)

အုပ်စုဖွံ့ဆွေးနွေးမှုများမှ တင်ပြသောအခက်အခဲအတားအဆီးများ

မိုးတွင်းကာလတွင် ရွာတွင်းလမ်းများ မြက်ထူ	<input type="checkbox"/> ကျား <input type="checkbox"/> မ ကျား + မ
ရွာသစ် ခြောက်သွေ့လာရေး ခက်ခဲခြင်း	<input type="checkbox"/> ကျား <input type="checkbox"/> မ ကျား + မ
ရွာထဲသို့ ကုန်ပစ္စည်းများ မရောက်ရှိခြင်း	<input type="checkbox"/> ကျား <input type="checkbox"/> မ ကျား + မ
ရွာထဲသို့ ရေရရှိရေး မရခြင်း	<input type="checkbox"/> ကျား <input type="checkbox"/> မ ကျား + မ
ရွာထဲသို့ ဆေးဝါးများ မရရှိခြင်း	<input type="checkbox"/> ကျား <input type="checkbox"/> မ ကျား + မ

ခ။ မျှော်မှန်းခြင်း- နောင်လာမည့် (၅) နှစ် အတွင်း ကျေးရွာဖွံ့ဖြိုးရေး မျှော်မှန်းလျာထားချက်များအား တင်ပြပါ။

အုပ်စုဖွံ့ဆွေးနွေးမှုများမှ တင်ပြသောအခက်အခဲအတားအဆီးများ

ရေ ရောက်ရှိရေး မရခြင်း	<input type="checkbox"/> ကျား <input type="checkbox"/> မ ကျား + မ
ရွာထဲသို့ ကုန်ပစ္စည်းများ မရရှိခြင်း	<input type="checkbox"/> ကျား <input type="checkbox"/> မ ကျား + မ
ရွာထဲသို့ ဆေးဝါးများ မရရှိခြင်း	<input type="checkbox"/> ကျား <input type="checkbox"/> မ ကျား + မ
ရွာထဲသို့ ရေရရှိရေး မရခြင်း	<input type="checkbox"/> ကျား <input type="checkbox"/> မ ကျား + မ
ရွာထဲသို့ ဆေးဝါးများ မရရှိခြင်း	<input type="checkbox"/> ကျား <input type="checkbox"/> မ ကျား + မ



၈။ လူထုစီမံကိန်း၏ လာမည့် (၄) နှစ်အတွက် အကျုံးဝင်သော ဦးစားပေး ဖွံ့ဖြိုးတိုးတက်မှု လုပ်ငန်း အစီအစဉ်များအားဖော်ပြပါ။

ဦးစားပေး အဆင့် သတ်မှတ်ချက်	ကျေးရွာအတွက် ဦးစားပေး ဖွံ့ဖြိုးတိုးတက်မှု လုပ်ငန်းစဉ်များ	အဆိုပြုသူ (အမျိုးသားများ/ အမျိုးသမီးများ/ အမျိုးသား+အမျိုးသမီး)	အခန်းကဏ္ဍ	ခန့်မှန်း ကုန်ကျစရိတ်	အကျိုးခံစားခွင့်ရှိသူ ခန့်မှန်းခြေအရေအတွက်		
					ကျား	မ	ပေါင်း
၁	ပွဲတွင်း ခုခတ်စီ ဂျေ ၆၆၀၀၀၀၀၀	ကျား + မ	ကျေးဇာတိ ဖွံ့ဖြိုးရေး	၆၀၀၀၀၀၀	၅၅၀	၄၆၀	၁၀၁၀
၂	ပွဲတွင်း ကျေးရွာအတွက် ချေးငွေ	ကျား + မ	လမ်းပန်း ဆက်သွယ်ရေး	၂၀၀၀၀၀၀	၅၅၀	၄၆၀	၁၀၁၀
၃	ပွဲတွင်း ခုခတ်စီ တိုင် တိုး ပျံ့ခြင်း	ကျား + မ	မီးလောင်ခြင်း	၄၀၀၀၀၀၀	၅၅၀	၄၆၀	၁၀၁၀
၄	အမျိုးသား ကျေးရွာ အတွက် ချေးငွေ	ကျား + မ	ကျေးဇာတိ ဖွံ့ဖြိုးရေး	၂၅၀၀၀၀၀	၅၅၀	၄၆၀	၁၀၁၀
၅	ချေးငွေ						

၉။ လူထုစီမံကိန်း၏ လာမည့် (၄) နှစ်အတွက် အကျုံးမဝင်သော ဦးစားပေး ဖွံ့ဖြိုးတိုးတက်မှု လုပ်ငန်း အစီအစဉ်များအားဖော်ပြပါ။

အဆင့်	ကျေးရွာအတွက် ဦးစားပေး ဖွံ့ဖြိုးတိုးတက်မှု လုပ်ငန်းစဉ်များ	အဆိုပြုသူ (အမျိုးသားများ/ အမျိုးသမီးများ/ အမျိုးသား+အမျိုးသမီး)	အခန်းကဏ္ဍ
၁	ပျော်တင်ယာဉ်	ကျား + မ	
၂	အသက်မွေးဝမ်းကြေး ဖျတ်ငှက်	ကျား + မ	
၃			
၄			
၅			

ခေါင်းဆောင်၊ ကျေးရွာစီမံကိန်းအထောက်အကူပြုကော်မတီမှ အတည်ပြုသည်။

အမည် ဒေါ်လတ်လတ်စို လက်မှတ် လတ် နေ့စွဲ ၂၉. ၁၂. ၁၉



၁၁။ အစည်းအဝေး မှတ်တမ်းများ

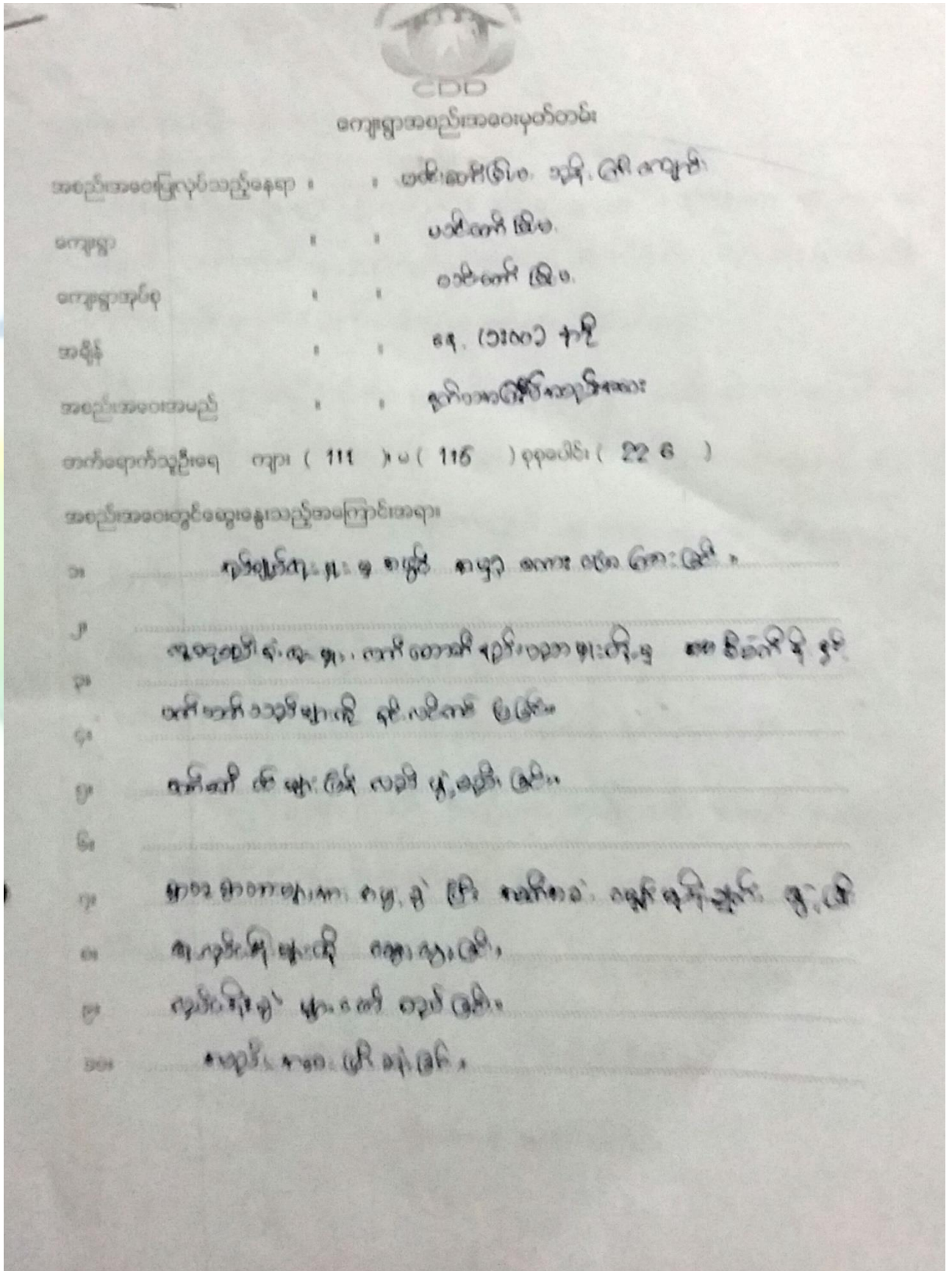



മുഖ്യമന്ത്രി

കേരളം - സാമൂഹികവും സാമ്പത്തികവും മുന്നോട്ടു നയിക്കാനും

സംസ്ഥാനം

കേരളം

സംസ്ഥാനം

സംസ്ഥാനം

സംസ്ഥാനം

സംസ്ഥാനം

സംസ്ഥാനം

സംസ്ഥാനം

സംസ്ഥാനം

സംസ്ഥാനം

സംസ്ഥാനം

സംസ്ഥാനം

സംസ്ഥാനം

സംസ്ഥാനം

സംസ്ഥാനം

സംസ്ഥാനം

സംസ്ഥാനം

സംസ്ഥാനം

സംസ്ഥാനം

സംസ്ഥാനം

സംസ്ഥാനം

സംസ്ഥാനം

സംസ്ഥാനം

സംസ്ഥാനം

സംസ്ഥാനം

സംസ്ഥാനം

സംസ്ഥാനം

സംസ്ഥാനം

സംസ്ഥാനം

സംസ്ഥാനം



၁၂။ ကဏ္ဍအလိုက် အခက်အခဲမှတ်တမ်း

၂၀၂၃ - ယင်းတော် (၂၆)၈ - - - | ကျေးဇူး - ယင်းတော် (၂၆)၈

နောက်ဆက်တွဲ(၄) ခြားနားသောအပိုင်းများအတွက် ဦးစားပေးဖွံ့ဖြိုးရေးလုပ်ငန်းစဉ် အနှစ်ချုပ်

မူရင်းသည်အား Vpsc တွင်ထားရှိရပါမည်၊ အခြားဌာနများနှင့် ညှိနှိုင်းရန်အတွက် မိတ္တူအား TPIC သို့ပို့ရပါမည်၊ MIS data အနေဖြင့် သွင်းရန် မလိုအပ်ပါ။

	အဆင့်	လုပ်ငန်း	မည်သူဦးစားပေးလဲ	ကျေးဇူးတင်တာဝန်ခံသူ (သို့) အုပ်စု	ပြင်ပမှမည်သူ ထောက်ပံ့ မလဲ
အခြေခံအဆောက်အအုံ	၀	စက်တိုင်း၊ ကျောက်စေ့၊ ကပ် (၂၆)၈ (၆)၆	<input checked="" type="checkbox"/> ကျား	ကျေးဇူးတင်တာဝန်ခံသူ	မူရင်းမပါ (၂၆)၈ (၆)၆
	၂	ကျောက်စေ့၊ ကပ် (၆)၆	<input checked="" type="checkbox"/> ကျား	"	မူရင်းမပါ (၂၆)၈ (၆)၆
	၃	ကျောက်စေ့၊ ကပ် (၆)၆	<input type="checkbox"/> ကျား	"	"
	၄	အစဉ်အတော် (၆)၆	<input type="checkbox"/> ကျား	"	"
	၅	ကျောက်စေ့၊ ကပ် (၆)၆	<input checked="" type="checkbox"/> ကျား	"	"
အသက်မွေးဝမ်းကျောင်းပေးပို့ခြင်း	၀		<input type="checkbox"/> ကျား		
	၂		<input type="checkbox"/> ကျား		
	၃		<input type="checkbox"/> ကျား		
	၄		<input type="checkbox"/> ကျား		
	၅		<input type="checkbox"/> ကျား		
ကျန်းမာရေးနှင့် အာဟာရ	၀		<input type="checkbox"/> ကျား		
	၂		<input type="checkbox"/> ကျား		
	၃		<input type="checkbox"/> ကျား		
	၄		<input type="checkbox"/> ကျား		
	၅		<input type="checkbox"/> ကျား		
ပညာရေး	၀		<input type="checkbox"/> ကျား		
	၂		<input type="checkbox"/> ကျား		
	၃		<input type="checkbox"/> ကျား		



ရက်စွဲ/နေ့စွဲ

အခြား	၄		<input type="checkbox"/> ဝ <input type="checkbox"/> တုး		
	၅		<input type="checkbox"/> ဝ <input type="checkbox"/> တုး		
	၀	အခြား	<input checked="" type="checkbox"/> ဝ <input checked="" type="checkbox"/> တုး	အခြား	အခြား
	၂		<input type="checkbox"/> ဝ <input type="checkbox"/> တုး		
	၃		<input type="checkbox"/> ဝ <input type="checkbox"/> တုး		
	၄		<input type="checkbox"/> ဝ <input type="checkbox"/> တုး		