

ပြည်ထောင်စုသမ္မတ မြန်မာနိုင်ငံတော် အစိုးရ
စိုက်ပျိုးရေး၊ မွေးမြူရေးနှင့် ဆည်မြောင်းဝန်ကြီးဌာန
ကျေးလက်ဒေသဖွံ့ဖြိုးတိုးတက်ရေး ဦးစီးဌာန
ပျော်ဘွယ်မြို့နယ်



လူထုပဟိုပြုစီမံကိန်း
National Community Driven Development Project
(NCDDP)



ကျေးရွာဖွံ့ဖြိုးရေးအစီအစဉ်
Village Development Plan (VDP)
ယင်းတော် မြို့မအုပ်စု၊ ယင်းတော်မြို့မ ကျေးရွာ



မာတိကာ

- ၁။ မြို့နယ်မြေပုံ
- ၂။ ကျေးရွာမြေပုံ(တည်နေရာ)
- ၃။ အုပ်စုတွင်ပါဝင်သောကျေးရွာများစာရင်း
- ၄။ ကျေးရွာအခြေခံအချက်အလက်များ (ကျေးရွာသမိုင်းကြောင်း)
- ၅။ လူထုပူးပေါင်းပါဝင်သော လူမှုဆန်းစစ်ခြင်းနှင့် အကဲဖြတ်ခြင်းလုပ်ငန်းစဉ်(PSA/PRA)အကျဉ်းချုပ်ဇယား
- ၆။ ကျေးရွာဖွံ့ဖြိုးရေးအစီအစဉ်အတွက်အသုံးပြုခဲ့သော PRA tools များနှင့်တစ်ခုချင်းစီအတွက် သုံးသပ် ချက်များ
- ၇။ ကော်မတီဝင်များရွေးချယ်ခြင်းနှင့်ကျေးရွာဖွံ့ဖြိုးရေးအစီအစဉ်ဆောင်ရွက်မှုမှတ်တမ်းဓါတ်ပုံများ
- ၈။ ကျေးရွာအချက်အလက် (ပုံစံ-၁)
- ၉။ စီမံကိန်းစက်ဝန်းအချိန်ဇယား (ပုံစံ-၂)
- ၁၀။ ကျေးရွာဖွံ့ဖြိုးရေးဦးစားပေးအစီအစဉ် (ပုံစံ-၃)
- ၁၁။ ကျေးရွာအုပ်စုစီမံကိန်းလုပ်ငန်းခွဲရွေးချယ်ခြင်း (ပုံစံ-၄)
- ၁၂။ အစည်းအဝေးမှတ်တမ်းများ
- ၁၃။ ကဏ္ဍအလိုက်ဦးစားပေးဖွံ့ဖြိုးရေးလုပ်ငန်းစဉ်များ



၁။ ဖျော်ဘွယ်မြို့နယ် မြေပုံ

ဖျော်ဘွယ်မြို့နယ်အခြေပြမြေပုံ

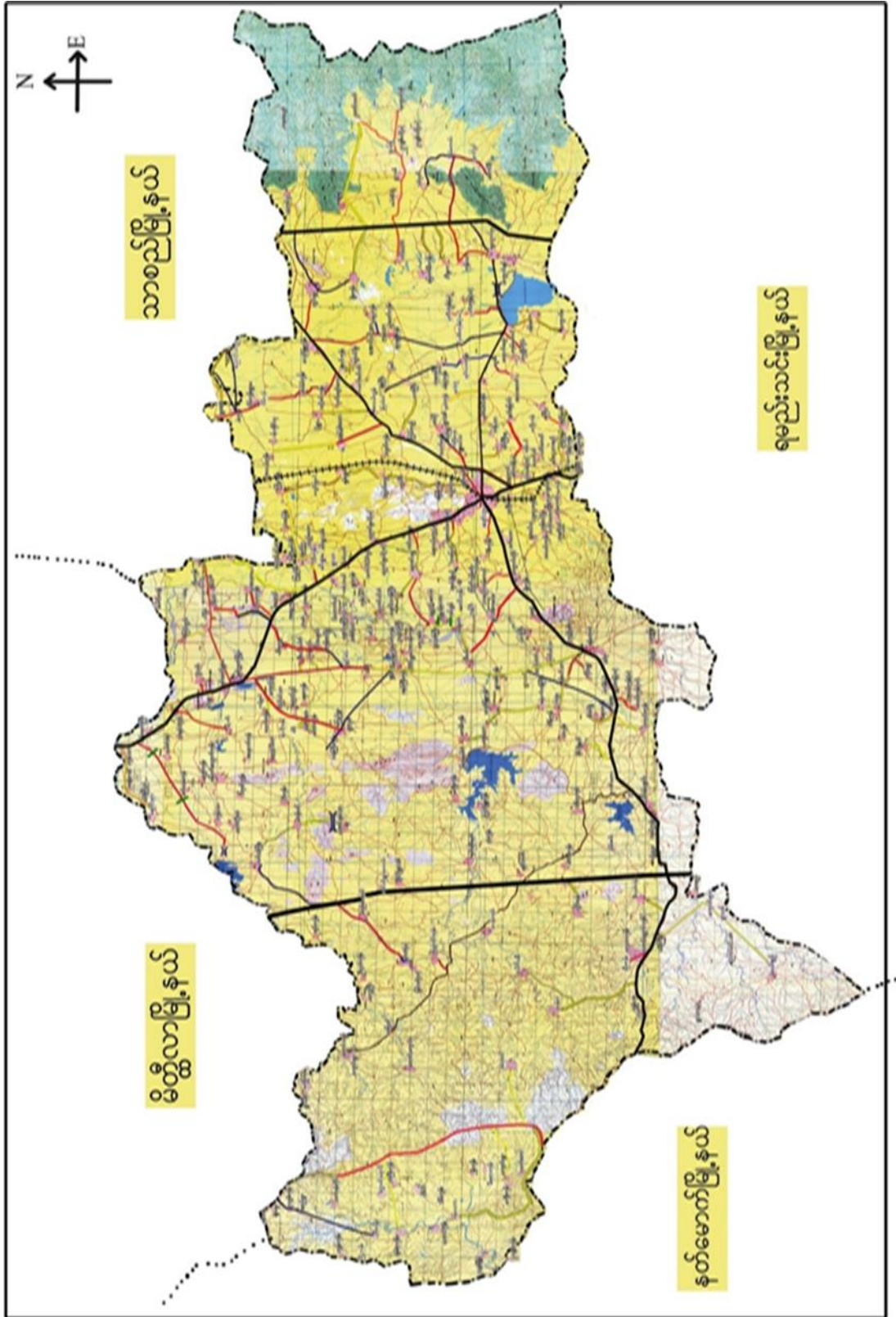



ယင်းတော်မြို့မ ကျေးရွာ

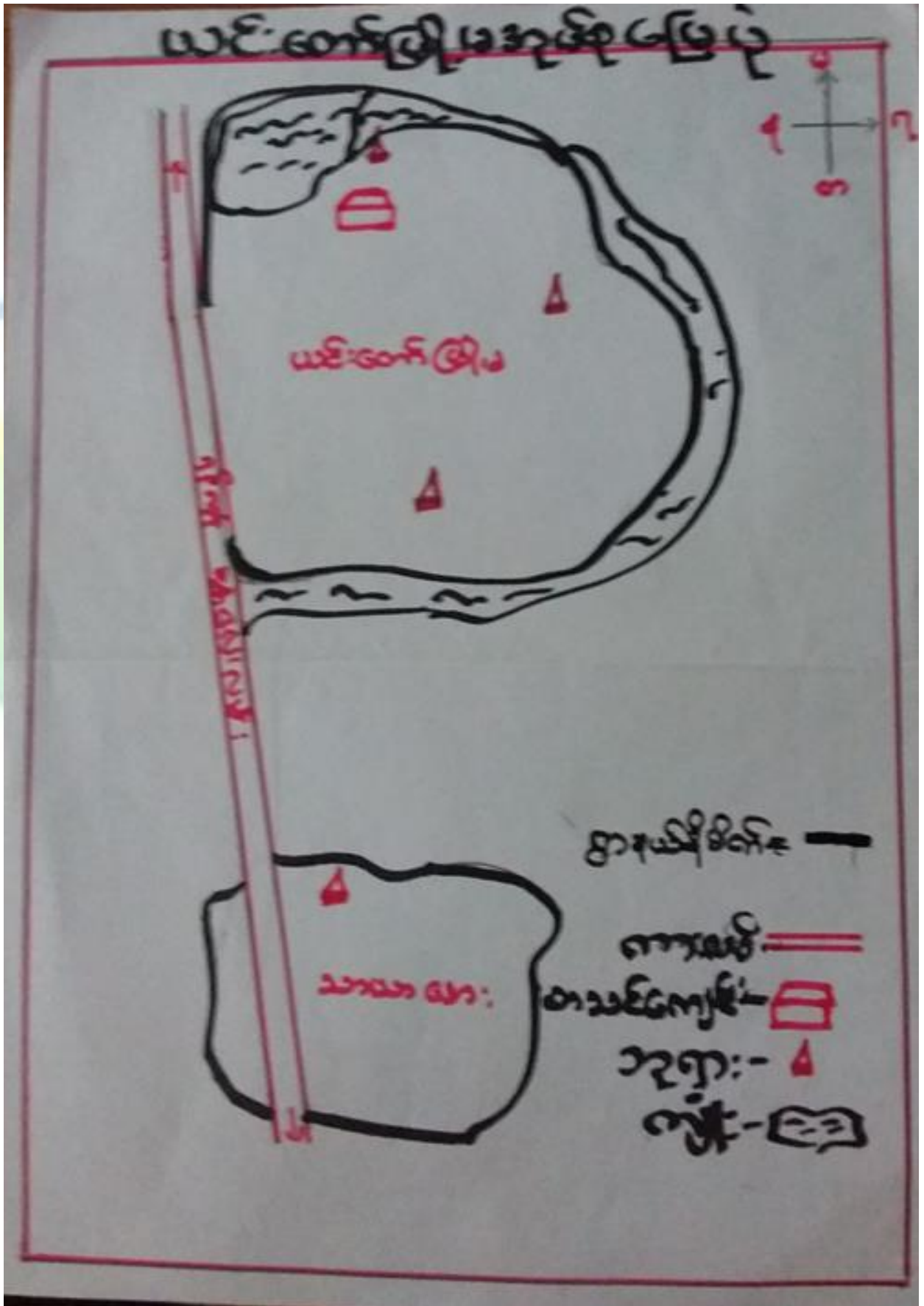



၃။ ကျေးရွာအုပ်စုတွင်ပါဝင်သော ကျေးရွာများ

၁။ ယင်းတော်မြို့မ ၂။ သာယာအေးကျေးရွာ

၄။ ကျေးရွာ၏အခြေခံအချက်အလက်များ

ကျေးရွာသမိုင်းအကျဉ်း

ယင်းတော်မြို့မကျေးရွာသမိုင်းကြောင်း (ယင်းတော်မြို့မအုပ်စု)

ယင်းတော်မြို့မ ၏ အစကောလ မှာ တောင်ငူ ဘုရင် မဟာစိရိလေယျ သူ့ဘွဲ့ခံ မင်းကြီး ဦးလှော်ထက်က ဖြစ်သည်။ အကြောင်းမှာ ယင်းတော် (မိသုရား) မင်းသမီး သည် ယင်းတော်မြို့စား မင်းတုတား၏ မိသုရား ဖြစ်သည်။ စာပြင် မင်းကြီး ဦးဒုဗ္ဗိ မိသုရား ခေါ်ကြီး ချီး မင်းထိပ်တင် တို့ ၏ နှစ်သွေးဆီဆီ ဖြစ်သည်။

ယခုမင်းကျောင်းတိုက်၏ အရှေ့ဘက်တွင် (မူလက မင်းကျောင်းတိုက်အတွင်း မြောက်ဘက်ပိုင်း တွင် မိသုရား ဖြစ်သည့် သူ့အိမ် ဖြစ်သည်။) ယင်းတော်ပူသော အမည် နှင့် ပုဂံသက်ရှိ မျက်တမ်းကား တောင်ငူမင်းကြီး ဦးထွန်းစော ဖြိုးလည်း ဆွေမိသည်။ ယင်းတော် ပူသော အမည်ကို (၁၉) ဆက်မြောက် နန်းတက်သည်။

စောလူး သင်္ခါယာမင်း လက်ထက် တွင် ပင်စတင် ဆွေ ဖွဲ့ရသည်။ ပုဂံခေတ် ကျောက်စာတစ်ချပ်တွင်လည်း ယင်းတော် အကြောင်း ခြေစာခံ ဖြစ်ရာ နဂါးပတ် စဉ်သို့ မင်းလက်ထက် က ဖြစ်သည်။ မိမိ ဖြော့ချင်သည် မှာ ယင်းတော် သည်ကား သမိုင်းရှိသော မြို့ ဂေလွှဲခရိုင် များ ထင်ရှား စဉ်ကပင် တန်တူ ထင်ရှား ကျော်ကြား ခဲလေသည်။ ပာဇ်တော်ဝါစဉ် ဝင်ကြောင်းကို ယေဘုယျ ပြောရလျှင် သူကြီး ဦးဘသိန်း မျက်တမ်း အလားတူ ဦးလှမြင့် မျက်တမ်း အရ ယင်းတော်ကန်ကြီးသည် ငွေအစီအစဉ် ကာလများက ဘုရားဟောင်း ရွှေမာသင်္ခါမင်း ကျက်စားခဲသော ဂေလွှဲခရိုင်ဟု မျက်တမ်း ရှိသည်။ သာသနာနှစ် (၂၂၂) ခုတွင် ယင်းကန်ကို အိမ်ထောင်စု (၂၃) နှစ်နှင့်ကလေး မိုးရာသီတွင် တည်ခဲ့သည်။

ယခုလက်ရှိ ယင်းတော် မြို့မတွင် အိမ်ထောင်စု (၄၃၅) နှစ်ခြေ (၄၃၅) ရှိပြီး ဗုဒ္ဓဘာသာ (၃၇၂) နှစ်ထောင်နှင့် အစ္စလာမ်ဘာသာကို လွယ်လွယ် အိမ်ထောင် (၆၈) စု ချေလိုက်သည်။ လူဦးရေ ကျား (၅၃၃) မ (၁၀၃၆) ဦး ရှိသည်။ မီးဖွားရေး လုပ်ငန်း အမျိုးမျိုး စိုက်ပျိုးရေး (ခက်မှု လက်မှု)၊ ဆံပင်ဖြင့်၊ အလောင်းအသပ် လုပ်ငန်း တို့ကို လုပ်ကိုင် ကြသည်။ x || x



- ထိခိုက်လွယ်သော အုပ်စုများ လူဦးရေ (သက်ကြီး၊ မြေယာမဲ့၊ မသန်စွမ်းအုပ်စုများ)

သက်ကြီး	မြေယာမဲ့	မသန်စွမ်း
ကျား (၃၀)၊မ(၂၈)	ကျား(-)၊မ (-)	ကျား(၁၀)၊မ(၇)

- ကျေးရွာတွင်းရရှိနိုင်သော ဝန်ဆောင်မှုများ (ကျန်းမာရေးဆေးခန်း ၊ စာသင်ကျောင်း)

ဆေးရုံ/ဆေးခန်း	စာသင်ကျောင်း	စာကြည့်တိုက်	မူကြိုကျောင်း	ဈေး
ရှိ	ရှိ	ရှိ	မရှိ	ရှိ

- ရွာသူရွာသားများ၏ အဓိကစီးပွားရေးလုပ်ငန်း (စိုက်ပျိုးမွေးမြူရေး၊ အခြားသီးနှံများ)

မွေးမြူရေး		စိုက်ပျိုးရေး		အခြား
နွား၊ဆိတ်	ဝက်၊ကြက်	နှမ်း၊ပြောင်း	ပဲအမျိုးမျိုး	ဆံပင်ရှင်း

- အဓိကရရှိနိုင်သော အရင်းအမြစ်များ

ကျောက်	သဲ	ကျောက်ဆွေး	လျင်းမြေ	အခြား
မရှိ	မရှိ	မရှိ	မရှိ	

- ကျေးရွာနှင့်သက်ဆိုင်သော အခြားအရင်းအမြစ်များ

သောက်သုံးရေရရှိနိုင်မှု	မြေလွတ် မြေရိုင်း	ဆည်ရေသောက်ဧရိယာ	အခြား
ရှိ	ရှိ	ရှိ	



၅။ လူထုပူးပေါင်းပါဝင်သော လူမှုဆန်းစစ်ခြင်းနှင့် အကဲဖြတ်ခြင်းလုပ်ငန်းစဉ် (PSA / PRA) အကျဉ်းချုပ်ဇယား

စဉ်	ကရိယာများ (PRA Tools)	ရက် စွဲ	ဦးတည်အုပ်စုနှင့် ရည်ရွယ်ချက်များ	တက်ရောက်သူ			အဓိက ဆွေးနွေးချက်များ
				ကျား	မ	ပေါင်း	
၁	ကျေးရွာလူမှုရေး၊ အရင်းအမြစ်ပြမြေပုံ (Social Map/ Resource Map)	၈.၁.၂၀၁၈	ရပ်မိရပ်ဖ၊ ကော်မတီဝင်များ၊ ကျေးရွာလူထုများ မြေပုံအားအသုံးပြု၍ ၎င်းတို့၏ အဓိကပြဿနာများ၊ အရင်းအမြစ်များနှင့် အခြေခံအဆောက် အအုံများ၊	၁၂	၁၅	၂၇	ကျေးရွာလူထု၏ ထင်ရှားသောမြေနေရာ၊အခြေခံ အဆောက်အအုံများ၊တိုင်းရင်းသ ားနှင့် ဘာသာရေး အဖွဲ့အစည်းများ၊မသန်စွမ်းသူရှိ သည့်အိမ်ထောင်စုများ၊အမျိုးသ မီးဦးဆောင်သည့်အိမ်ထောင်စုမျ ား၊လူမှုရေးဆိုင်ရာအချက်အလ က်များ။ ပြဿနာများနှင့် ဖြစ်နိုင်ခြေရှိသောအဆောက်အအုံ သစ်များ
၂	ဥစ္စာနေကြွယ်ဝမှုအ ဆင့်သတ်မှတ်ခြင်း (Wealth Ranking)	၈.၁.၂၀၁၈	ကျေးရွာအတွင်း စီးပွားရေးအခြေအနေ နက္ခတ်ခြားသောအုပ် စုများကိုစိစစ်ရန် ချမ်းသာ၊ အလယ်အ လတ်၊နွမ်းပါး၊ အလွန်နွမ်းပါးအုပ်စု များ	၁၂	၁၅	၂၇	ကျေးရွာအတွင်းရှိ အိမ်ထောင်စုများအား လူမှုစီးပွားအခြေအနေအလိုက် အုပ်စုများသတ်မှတ်ပေးခြင်း
၃	ကျေးမရေးရာကဏ္ဍ # ၁ ပိုင်ဆိုင်မှုနှင့်ခွဲခြမ်းစိ တ်ဖြာမှု	၈.၁.၂၀၁၈	အမျိုးသားနှင့်အမျိုး သမီးများ(အရင်းအ မြစ်ပိုင်ဆိုင်အသုံးချ မှု)	၁၂	၁၅	၂၇	အမျိုးသားနှင့်အမျိုးသမီးများ(အ ရင်းအမြစ်ပိုင်ဆိုင်အသုံးချမှု၊ ထိန်းချုပ်မှုအားခွဲခြမ်းစိတ်ဖြာခြင်း)။
၄	ရာသီခွင်ပြပြက္ခဒိန် (Seasonal Calendar)	၈.၁.၂၀၁၈	ကော်မတီဝင်၊ အမျိုးသမီး၊ အမျိုးသားများ	၁၂	၁၅	၂၇	ကျေးရွာတွင် တစ်နှစ်ပတ်လုံးကွဲပြားခြားနားသော အချိန်အလိုက် ဖြစ်ပျက်ဆောင်ရွက်ခဲ့သည့်ရာသီ ဥတု၊ စိုက်ပျိုးသီးနှံများ၊ လယ်ယာလုပ်ငန်းများ၊ နေ့စားလုပ်ငန်းများ၊ မွေးမြူရေးလုပ်ငန်းများ၊ ဝမ်းစာဖူလုံမှု နှင့် ပွဲတော်များ



၅	ကျားမရေးရာ# ၂ ပင့်ကူအိမ် ကွန်ယက် (Spider Web)	၈.၁.၂၀၁၈	အမျိုးသားများ နှင့် အမျိုးသမီးများ	၁၂	၁၅	၂၇	ကျေးရွာအတွင်းရှိ အမျိုးသမီး များ၏ အခြေအနေကိုသိရှိစေရန် တန်းတူအခွင့်အရေး ရရှိမှု နှင့် မရရှိသည့် အကြောင်းအရင်း၊ ပညာရေးအတွက်ဆုံးဖြတ်ချက်ချ ခြင်း၊ အိမ်မှုကိစ္စဆောင်ရွက်မှု
၆	အဖွဲ့အစည်းချိတ် ဆက်ပုံ - ပင်းပုံစံ(Venn Diagram)	၈.၁.၂၀၁၈	ကျေးရွာအုပ် ချုပ်ရေးအဖွဲ့၊ ကျေးရွာ စီ/ ထောက်အဖွဲ့	၁၂	၁၅	၂၇	ကျေးရွာတွင်းရှိ အဓိကအုပ်စုများ၊အဖွဲ့အစည်းများ တည်ရှိနေမှုကိုသိရှိရန်၊ ၎င်းအဖွဲ့အစည်းများ၊အုပ်စုများ ဆက်စပ်နေမှု၊ပူးပေါင်းဆောင်ရွ က်မှုအားသိရှိနိုင်ရန်၊
၇	ပြဿနာသစ်ပင် (Problem Tree)	၈.၁.၂၀၁၈	အမျိုးသားများနှင့် အမျိုးသမီးများ	၁၂	၁၅	၂၇	ကျေးရွာဖွံ့ဖြိုးတိုးတက်မှု နောက်ကျခြင်းအကြောင်းသိရှိ နိုင်ရန်
၈	ကျေးရွာ၏ မျှော်မှန်းချက် (၄)နှစ်စာ ကျေးရွာဖွံ့ဖြိုးရေးအ စီအစဉ်	၈.၁.၂၀၁၈	အမျိုးသားအုပ်စု၊အ မျိုးသမီးအုပ်စု၊လူင ယ်အုပ်စု၊ ရပ်မိရပ်ဖအုပ်စု	၁၂	၁၅	၂၇	ကျေးရွာသားများ၏ မဲပေးရွေးချယ်ထားသည့် ဖွံ့ဖြိုးတိုးတက်ရေးလုပ်ငန်းစဉ်များ အား ဦးစားပေးအလိုက်သတ်မှတ်ချက်



၆။ကျေးရွာဖွံ့ဖြိုးရေးအစီအစဉ်အတွက်အသုံးပြုခဲ့သော PRA Tools များနှင့်တစ်ခုချင်းစီအတွက်သုံးသပ်ချက်များ

၆.၁။ ကျေးရွာ သယံဇာတပြင်မြေပုံ





ကျေးရွာမြေပုံသုံးသပ်ချက်။

လူမှုရေး နှင့် သယံဇာတအရင်းအမြစ် ၆ ရပ်
 (ဓမ္မ၊ ဗုဒ္ဓ၊ နတ်၊ သား၊ မိတ်၊ မြင်း)

- ဇွန်လကစ၍ စွန့် ဘုန်းကြီး ကျောင်း ၊ မေလနှင့် စာသင် ကျောင်းတို့သည် နှစ်စဉ် စောင့် မှိုင်း တွင် တက်ရောက်ပါသည်။
- လယ်တွင်း များသည်မှာ အရှေ့ဘက်၊ အောက်ဘက် နှင့် အနောက်ဘက်တို့တွင် တည်ရှိပါသည်။
- အပူပေးပစ္စည်းများကို လုပ်ကိုင် ဖြစ်သည်။
- ဆံပင်ရှင်းလျှော်ရေး ကို ဖန် နှင့် ဟင်လျှော်လျှော်ဖြေ ဝါသည်။
- အမျိုးသမီး နှင့် အောင် နှစ် အရည် ဖော်ရှိသည်။
- ကျောင်း သို့ ကျောင်းသား များသည် စာသင် ကျောင်းသို့ အချိန် မီ ကျောက်ရုပ်လမ်း အခက်အခဲ ရှိသည်။



၆.၂။ ကျေးရွာအရင်းအမြစ် ပိုင်ဆိုင်မှုသုံးသပ်ခြင်း။





ပိုင်ဆိုင်မှုသုံးသပ်ခြင်း။

ယင်တင်ကြီး
 ပိုင်ဆိုင်မှုသုံးသပ်ခြင်း
 အဖွဲ့အခြေဖွဲ့စည်းရေးအဖွဲ့

- အမျိုးသားများသည် နွားလျှော်ခြင်း၊ ဆိုင်လယ်၊ ထင်းရှင်းတို့တွင်
 တရားတိုက်တိုက်၊ ချုပ်ပါသည်။

- အမျိုးသားများနှင့် အမျိုးသမီးများသည် လယ်ယာစိုက်ခင်းများ၊
 အမျိုးမျိုးနှင့် နွားများကို ထိန်းချုပ်ပါသည်။

- မိမိတို့ထံ လိုအပ်မှုများကို သမီးများကသာ ထိန်းချုပ်ထားသည်။
 အကယ်၍ အမျိုးသားများထိန်းချုပ်လျှင်လည်း အခက်အခဲမရှိပါ။

- သို့သော်လည်း နွားလျှော်ခြင်း၊ ဆိုင်လယ်၊ လယ်ယာများ၊ ရွာတွင်း၊ တရား
 များများအမျိုးသား၊ အမျိုးသမီးတို့ စေ့ညှိပါသည်။

- ထိုကဲ့သို့ အဖွဲ့အစည်းတို့ကို အမျိုးသမီးများက ထိန်းချုပ်
 ပါသည်။

- ဝါဒီများက လယ်ထွက်ဝက် (လက်ထွက်) တို့ကို အမျိုးသားများ
 ချုပ်ပါသည်။

- အကယ်၍ အမျိုးသမီးများ သို့မဟုတ် ပါကစာချုပ် ငယ် အခက်အခဲ
 ရှိပါသည်။



၆.၃။ ကျေးရွာအုပ်စုများအဆင့်သတ်မှတ်ခြင်း။ (Wealth Ranking)

ရက်စွဲ - ၉.၁.၂၀၁၉

အခြေအနေအထား	အဆင့်	အမှတ်	အခြေအနေအထား
အခြေအနေအထား - အဆင့်	၀	၁	အခြေအနေအထား
အခြေအနေအထား - အဆင့်	၁	၂	အခြေအနေအထား + အခြေအနေအထား
အခြေအနေအထား - အဆင့်	၂	၃	အခြေအနေအထား + အခြေအနေအထား + အခြေအနေအထား
အခြေအနေအထား - အဆင့်	၃	၄	အခြေအနေအထား + အခြေအနေအထား + အခြေအနေအထား + အခြေအနေအထား
အခြေအနေအထား - အဆင့်	၄	၅	အခြေအနေအထား + အခြေအနေအထား + အခြေအနေအထား + အခြေအနေအထား + အခြေအနေအထား
အခြေအနေအထား - အဆင့်	၅	၆	အခြေအနေအထား + အခြေအနေအထား + အခြေအနေအထား + အခြေအနေအထား + အခြေအနေအထား + အခြေအနေအထား



ရာသီခွင်ပြ ပြက္ခဒိန် သုံးသပ်ချက်

ဆွေ့ဆွေ့ဖြူဖြူနှင့်အညီအညီ
ရာသီခွင်ပြပြကွဲကွဲ

- မှားယွင်းကာဖြင့်ရာသီခွင်အညီအညီ၊ ကာသန်၊ နေပူနှင့်လေမှ
တွင်ပစ္စည်း၊ ဝါဆို၊ ဝါခေါင်၊ ဝေင်သလင်း၊ လတိုတွင် ချို၊ နှာ
ဝါသွယ်၊ ဝါစာင်း၊ ကွဲဝက်၊ ဝေင်အောင်မုန့်၊ နက်ဝေင်၊ ဖြော့ထိုတင်၊ တိုတွင်
မှားတွင်အေး၊ ငြိ၊ တပေါင်း၊ လတွင်ပူသင်္ဂါ သည်။

- နှိုက်ပျို၊ တေးတွင် ခေါင်း၊ ဒုတိယ၊ ပုံ၊ ငြက်ပွန်၏ နိုက် ပျို၊ သုခ၊

- ကျင့်တင်အညီ မှားယွင်းကာ ဖြင့်ကောင်း မှန်ပါ သုခ၊
ဝါဆို၊ ဝါခေါင် မိုတွင်၊ ကလေးမှား ခြုံသာနာအ၊ ချောင်း ဝေင်၊ တ
လေးမှားတို၊ ဖြစ်တက် သည်။

- ဆယ်နှစ် လုပ်ငန်း ကိုတစ်နှစ် ပက်လုံး လုပ်ကို ငါကြာ သ

- ဝေင်တွင် သည် သိနှင့်နိုက်ပျို၊ ခြုံမှား ခြုံနှုတ်ဖြင့်၊ တွက်လေ မှား၊
သိနှင့်နိုက်ပျို၊ ခြုံမှား ခြုံ ဝေင်မှားပင် သည်။



၆.၅။ ဗင်းပုံစံကိုသုံးပြု၍ အဖွဲ့အစည်းများချိတ်ဆက်မှု

အဖွဲ့အစည်း

ရွာထွက်ပြန်အဖွဲ့ အစည်း

ရွာပြန်ပို့ရန်အဖွဲ့ အစည်းများ

- ၁) အုပ်ချုပ်ရေး ဖွဲ့အဖွဲ့
- ၂) ဖွဲ့စည်းရေး အဖွဲ့ - ၃
- ၃) ဆေးလူထုအဖွဲ့ - ၃
- ၄) အမျိုးသမီးအဖွဲ့
- ၅) ဂုဏ်စီ/ဂုဏ်မင်း
- ၆) ဝတ်စုံအဖွဲ့
- ၇) ကျေးဇူးတင်အဖွဲ့

- ၁) ရဲစခန်း
- ၂) ကျန်မာရေးအဖွဲ့
- ၃) လမ်းညွှန်အဖွဲ့
- ၄) လစာ
- ၅) ကြေးစာအဖွဲ့
- ၆) စီမံကိန်း
- ၇)



၆.၆။ ပင့်ကူအိမ်ကွန်ယက် နှင့် သုံးသပ်ချက်

ကျေးရွာ - ယင်းတော်ဇိမ
စုပေါင်း - ယင်းတော်ဇိမ

ဇူ. ၂၀၁၁ - ဇွန် ၁၅
ရက်စွဲ - ၈.၁. ၂၀၁၈

ပင့်ကူအိမ်သုံးဝယ်ခြင်း (၆)

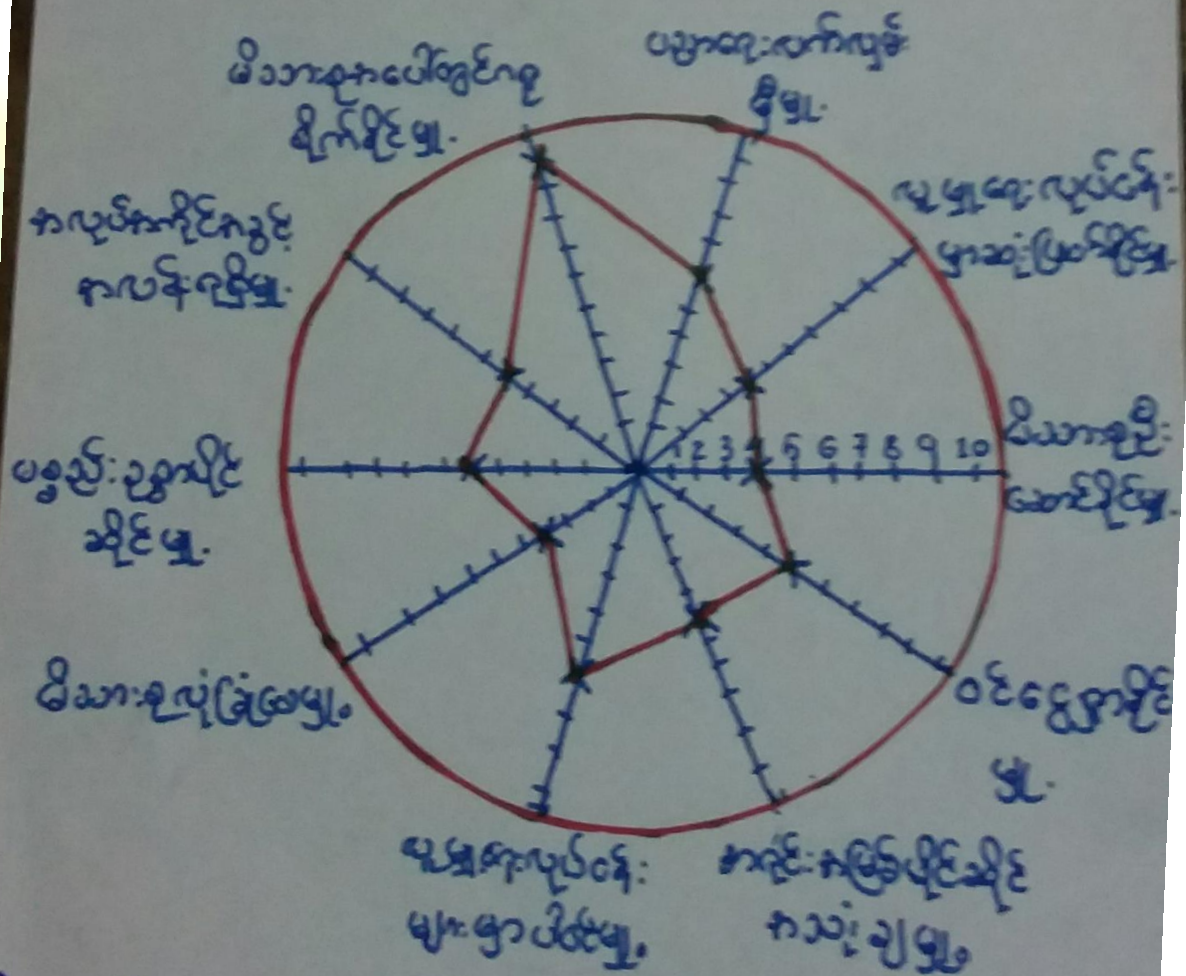

ဦးဆောင်ဆွေးနွေးသူ - ဦးကျော်စွာဝင်း
ပိုင်သူ - (၁၅) ဦး



ကျေးဇူး - ယင်းဆက်၇၆၈
 ဒီဇင်ဘာ - ယင်းဆက်၇၆၉

မြို့နယ် - ကျောက်ဆည်
 ရက်စွဲ - ၈.၁. 2018

ပဋိပက္ခအခြေအနေအထား (ကျား+မ)

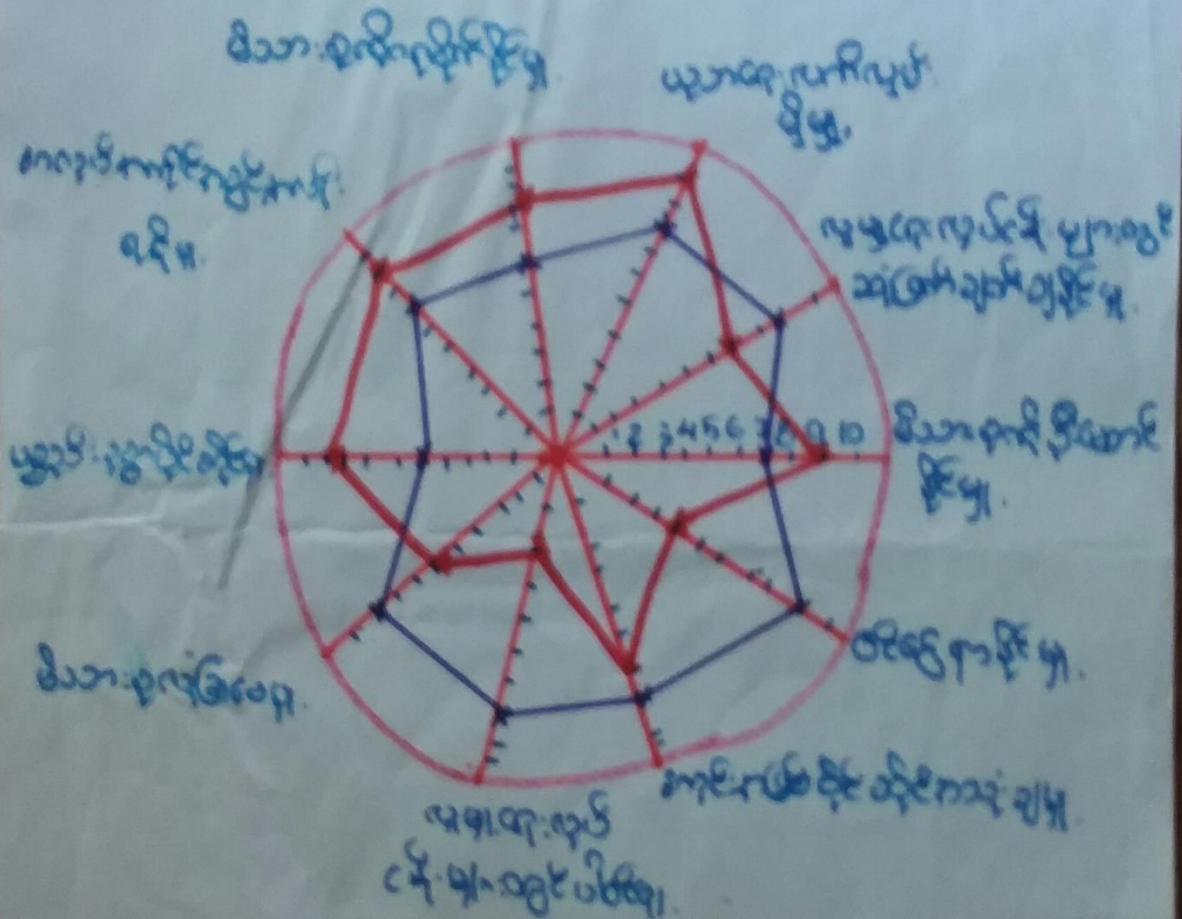

ဒို့အောင်ကျော်စွာ
 ဒို့အောင်ကျော်စွာ

ပိုင်ဆိုင်ကျား (၁၂)
 မ (၁၅)



၆.၇. ပြဿနာသစ်ပင် (Problem Tree)

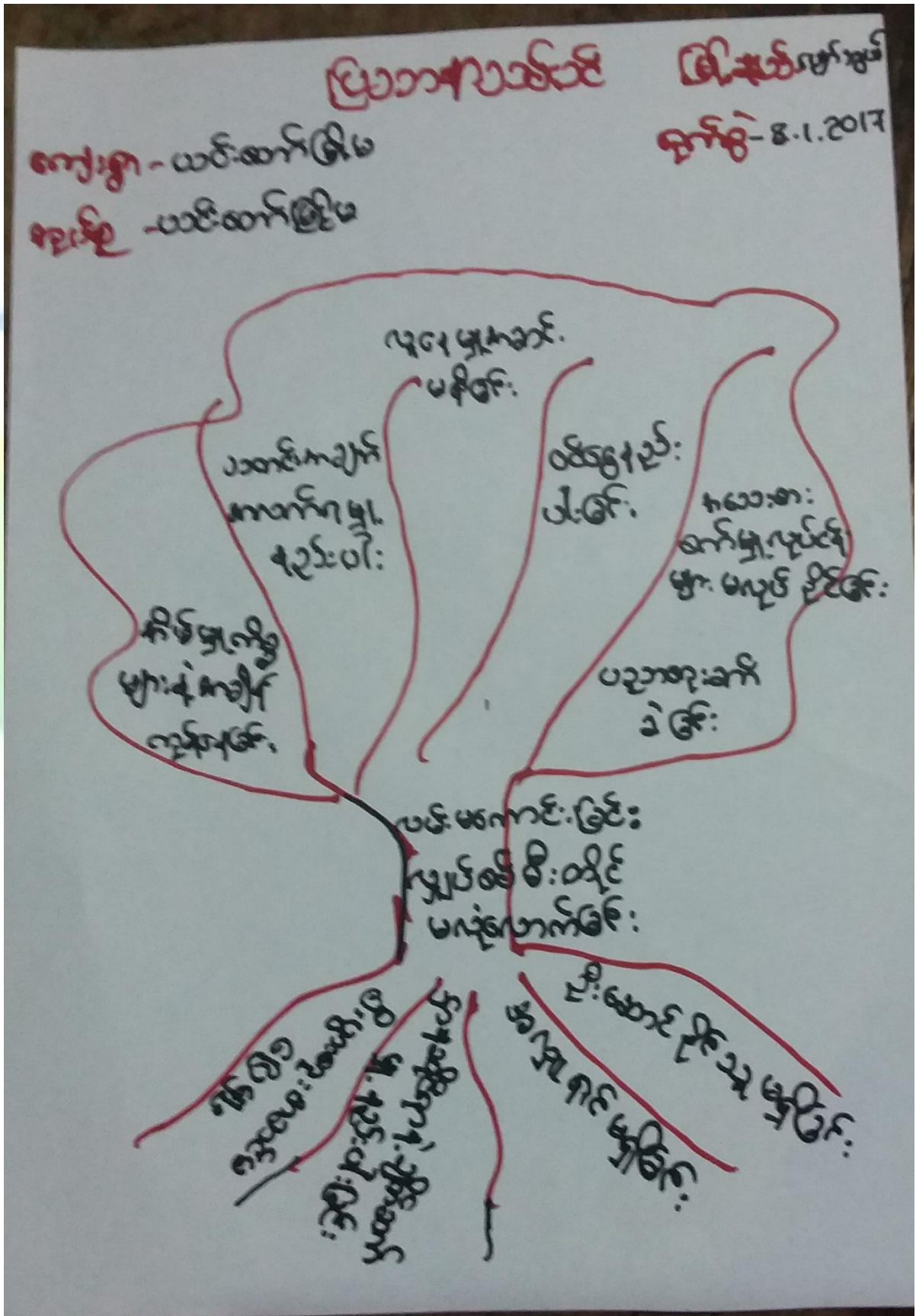



ပြသာနာသစ်ပင်

ကျေးဇူး - ယင်းဆက်ဖြေမ

ဖြေချက် - ပျော်ရွှင်ပင်

အုပ်စု - ယင်းဆက်ဖြေမ

ရက်စွဲ - 10.1.2018

(ဆွေးနွေးပြင်ဆင်ဆုံးစပ်ခြင်း)

- ဖြေဆိုအချက်: လေးရွာသောကြောင့် ကျန်ရှိစာရေး ဦးပွားစား လူ များရေး ကိစ္စရပ် များတွင် အကဲဖြတ်ခြင်းနှင့် သွားလာရာနေ အိမ် ဖြစ်သည်။
- လမ်းဆုံး: အကဲဖြတ်ရေး မကောင်းသောကြောင့် ဖြေပြောခဲ့ သွား ရန် ဦးပွားစားလုပ်ငန်း: များ ကျန်ရှိစာရေး: မညီအရေး: ရောနှောရေး: ဖြစ်။
- ရာအိုင်ရာ များနှင့် ချိတ်အင်အိုင် များများ နည်း ခြင်း ကြောင့် ခေါင်းဆောင် မညီသူ မရှိ ဖြစ်ကြောင်းနှင့် ကမ္ဘာ ခုတ် မရှိသောကြောင့် အကဲဖြတ်ရသည်။
- လျှပ်စစ်ဖိလ်အောက်တွင် မူရင်းအောင် အသေးစား ဦးပွားစားလုပ်ငန်းများကို အကဲဖြတ်: များ ဖြစ်လာကြောင်း



ကျေးဇူး - ယင်း ဝေဟင်္ဂါတို့
 ဆင့်ကဲ - ယင်း ဝေဟင်္ဂါတို့

(ကျေးဇူး)

ရက်စွဲ - ၂၀၁၇.၁.၂၅

အသက် အသက်	ကျေးဇူး ပေးသူ	ဖွဲ့စည်းသူ
ကျေးဇူး ပေးသူ ယင်း များ ပြုစုခဲ့	ယင်း များ ကောင်းစွာ ကောင်းစွာ လုပ်ဆောင်	ယင်း နှင့် ကောင်းစွာ
အသက် အသက် များ ကောင်းစွာ လုပ်ဆောင်	အသက် အသက် များ ကောင်းစွာ လုပ်ဆောင်	အသက် အသက် များ ကောင်းစွာ လုပ်ဆောင်
ကျေးဇူး ပေးသူ ယင်း များ ပြုစုခဲ့	ကျေးဇူး ပေးသူ ယင်း များ ပြုစုခဲ့	ကျေးဇူး ပေးသူ ယင်း များ ပြုစုခဲ့
ကျေးဇူး ပေးသူ ယင်း များ ပြုစုခဲ့	ကျေးဇူး ပေးသူ ယင်း များ ပြုစုခဲ့	ကျေးဇူး ပေးသူ ယင်း များ ပြုစုခဲ့
ကျေးဇူး ပေးသူ ယင်း များ ပြုစုခဲ့	ကျေးဇူး ပေးသူ ယင်း များ ပြုစုခဲ့	ကျေးဇူး ပေးသူ ယင်း များ ပြုစုခဲ့
ကျေးဇူး ပေးသူ ယင်း များ ပြုစုခဲ့	ကျေးဇူး ပေးသူ ယင်း များ ပြုစုခဲ့	ကျေးဇူး ပေးသူ ယင်း များ ပြုစုခဲ့

ကျေးဇူး (၁၀၀) နှင့်



ရက်စွဲ - 23.1.2017

အထက် - ယင်း ဆက် ဖြစ်
အောက် - ယင်း ဆက် ဖြစ်

အထက်	အောက်	အထက်	အောက်	အထက်	အောက်
အထက်	အောက်	အထက်	အောက်	အထက်	အောက်
အထက်	အောက်	အထက်	အောက်	အထက်	အောက်
အထက်	အောက်	အထက်	အောက်	အထက်	အောက်
အထက်	အောက်	အထက်	အောက်	အထက်	အောက်
အထက်	အောက်	အထက်	အောက်	အထက်	အောက်
အထက်	အောက်	အထက်	အောက်	အထက်	အောက်



၇။ ကော်မတီဝင်များရွေးချယ်ခြင်းနှင့်ကျေးရွာဖွံ့ဖြိုးရေးအစီအစဉ်ဆောင်ရွက်မှုမှတ်တမ်းခါတ်ပုံများ



ကော်မတီရွေးချယ်ရန် မဲရေတွက်နေစဉ်



စီမံကိန်းမိတ်ဆက်အစည်းအဝေး မှတ်တမ်းခါတ်ပုံ



အမျိုးသမီးများပင့်ကူအိမ်ကွန်ယက်ရေးဆွဲနေစဉ် မှတ်တမ်းဓါတ်ပုံ



ကျေးရွာဖွံ့ဖြိုးရေးဦးစားပေးမဲပေးရန်တန်းစီနေကြစဉ်



ကျေးရွာလုပ်ငန်းခွဲအတွက်အခက်အခဲများဖော်ထုတ်ဆွေးနွေးစဉ်



ကော်မတီဝင်များစာရင်း

စာမျက်နှာ ၃ မှတ်

ကော်မတီဝင်များစာရင်း - သင်းတော်မြို့၊ စာအုပ်ရုံ - သင်းတော်မြို့၊ စာအုပ်ရုံ

စဉ်	အမည်	ကျား-မ	ရာထူး
၁	မမျိုး သူဇာ	မ	ထောက်၊ စာအုပ်ရုံ
၂	ဒေါ်သန်းသန်းဖြူ	မ	"
၃	ဦးစင်စင်	က	"
၄	ဒေါ်သန်း	မ	"
၅	ဦးစိုစိုစောင့်	က	စာအုပ်ရုံ - (အမှုဆောင်)
၆	ဦးကျော်ကျော်ကျော်	က	စာအုပ်ရုံ
၇	မကေးကေးစွန်	မ	စာအုပ်ရုံ
၈	ဦးအောင်ကျော်	က	စာအုပ်ရုံ
၉	ဦးအောင်မင်း	က	စာအုပ်ရုံ
၁၀	ဦးမျိုးစေ့	မ	စာအုပ်ရုံ
၁၁	ဒေါ်သန်းသန်းညို	မ	စာအုပ်ရုံ၊ ဦးစောင့်ရုံး
၁၂	ဦးကျော်ကျော်	က	"
၁၃	ဦးကျော်ကျော်	က	"
၁၄	ဦးသန်းကျော်	က	စာအုပ်ရုံ
၁၅	ဒေါ်လှ	မ	"
၁၆	ဦးအောင်စောင့်	က	စာအုပ်ရုံ
၁၇	ဒေါ်အောင်အောင်	မ	"
၁၈	ဒေါ်အောင်အောင်	မ	က ဝန်ထမ်း
၁၉			
၂၀			
၂၁			
၂၂			
၂၃			
၂၄			
၂၅			

စုစုပေါင်း (၁၈) ယောက် ကျား- (၁၁) ယောက် +မ- (၇) ယောက်

ကျေးရွာအုပ်စုစီမံကိန်းအထောက်အကူပြုကော်မတီ

.....ဦးအောင်စောင့်..... ကျေးရွာအုပ်စုစီမံကိန်းအထောက်အကူပြုကော်မတီ၊ ဥက္ကဋ္ဌ

.....ဒေါ်အောင်အောင်..... ကျေးရွာအုပ်စုစီမံကိန်းအထောက်အကူပြုကော်မတီ၊ ဥက္ကဋ္ဌ

.....ဒေါ်အောင်အောင်..... ကျေးရွာအုပ်စုစီမံကိန်းအထောက်အကူပြုကော်မတီ၊ ဘဏ္ဍာရေးဥက္ကဋ္ဌ

မှတ်တမ်းတင်သူ
အမည်။

ရာထူး။ လူထုစည်းရုံးရေးမှူးရက်စွဲ။/...../.....



၈။ ကျေးရွာအခြေခံအချက်အလက်များ (ပုံစံ-၁)

ပုံစံ - ၈ - ၁ ကျေးရွာအခြေခံအချက်အလက်များ (Form PC 1)

လယ်ဦးနှစ်မှစ၍ ကျေးရွာတစ်ရွာသို့ ပထမဆုံးမိတ်ဆက်ခေါ် သွားရောက်သောအခါ လူထုစည်းရုံးရေးများသည် ကျေးရွာ
 ခေါင်းဆောင်များအား ကျေးရွာအချက်အလက်များကို ဖေဖော်ဝါရီလတွင် တောင်းခံရသည်။ ဤအချက်အလက်များကို စီမံကိန်း
 မိတ်ဆက်အစည်းအဝေးတိုင်ပင်ဆောင်ရွက်ရမည်။ စီမံကိန်းမိတ်ဆက်အစည်းအဝေးတွင် လူထုစည်းရုံးရေးများသည် ဤအချက်အလက်
 များအား စစ်ဆေးပြီး မှန်ကန်သောကြေညာချက်များ ပြုစုပေးရန် လူထုစည်းရုံးရေးမှ သတင်းအချက်အလက်ထံသို့ Tablets မှ
 တဆင့် ပြန်လည်ရယူရမည်။

ကျေးရွာခေါင်းဆောင် အမည် မာမာ အောင်	ကျေးရွာခေါင်းဆောင်၏ ဝန်နံပါတ် 01 962736022	လူထုစည်းရုံးရေးမှူး၏ အမည် မာမာ အောင်
ပြည်နယ်တိုင်ပင်ရေးအဖွဲ့ မန္တလေး	ပြည်နယ် ဝန်ကြီးရုံး ပျက်စွက်	ကျေးရွာအုပ်စု မာမာ အောင်

လူမျိုးစု	ခေါင်းဆောင်စုအရေအတွက်	ကိုးကွယ်သည့်ဘာသာ	ခေါင်းဆောင်စုအရေအတွက်
လူမျိုး (၁) ဗမာ		ဘာသာ (၁) ဗုဒ္ဓဘာသာ	
လူမျိုး (၂) မွန်အင်		ဘာသာ (၂) ဗုဒ္ဓဘာသာ	
လူမျိုး (၃) _____		ဘာသာ (၃) _____	
လူမျိုးစုစုစု အခြား _____		ဘာသာစုစုစု အခြား _____	

အရေအတွက်	
မသိရှိသူများ	17
သတ်မှတ်ချက်များ (၆၅ နှစ် နှင့် အထက်)	64
စစ်ဆေးချက်	

	အမျိုးသား (အရေအတွက်)	အမျိုးသမီး (အရေအတွက်)
လူမျိုးစု		
လူမျိုး (၁) _____		
လူမျိုး (၂) _____		
လူမျိုး (၃) _____		
အခြား		
စီမံကိန်းမိတ်ဆက်		

(၈) အခြေခံအချက်အလက်အပေါ် အသုံးပြုထားသည့် အချက်အလက်များ

စာတင်စာရင်း	အမှတ် မြို့နယ်	ကျန်းမာရေး	အမှတ် မြို့နယ်	ဘာသာရေး အဖွဲ့အစည်း အဖွဲ့များ	အမှတ် မြို့နယ်
-------------	-------------------	------------	-------------------	---------------------------------	-------------------



အလယ်တန်းကျောင်း	<input type="checkbox"/>	ဆေးရုံ	<input checked="" type="checkbox"/>	စေတီ	<input checked="" type="checkbox"/>
အလယ်တန်းကျောင်း	<input type="checkbox"/>	ကျန်းမာရေးဌာန	<input checked="" type="checkbox"/>	ဘုန်းကြီးကျောင်း	<input checked="" type="checkbox"/>
မူလတန်းကျောင်း	<input checked="" type="checkbox"/>	ကျန်းမာရေးဌာနခွဲ	<input type="checkbox"/>	ဟိန္ဒူဘုရားကျောင်း	<input type="checkbox"/>
ပျဉ်းကျောင်း	<input type="checkbox"/>	ဆေးပေးခန်း	<input type="checkbox"/>	ခရစ်ယာန်ကျောင်း	<input type="checkbox"/>
အခြား	<input type="checkbox"/>	အခြား	<input type="checkbox"/>	ဓလီ	<input checked="" type="checkbox"/>
				အခြား	<input type="checkbox"/>
မှတ်ချက်		မှတ်ချက်		မှတ်ချက်	

(ဂ) ကျွမ်းကျင်သူများမှတ်တမ်း (ကျေးရွာတွင်နေထိုင်သော သို့မဟုတ် တခြားရွာမှလာရောက်သော ကျွမ်းကျင်သူများ)

(ခ) စာသင်ကျောင်း			(၂) ကျန်းမာရေး			(၃) လက်မှုပညာရှင်		
	ရွာတွင်နေထိုင်သူ	အခြားရွာမှလာသူ		ရွာတွင်နေထိုင်သူ	အခြားရွာမှလာသူ		ရွာတွင်နေထိုင်သူ	အခြားရွာမှလာသူ
မူလတန်းပြဆရာ/မ	<input type="checkbox"/>	<input checked="" type="checkbox"/>	ဆရာဝန်	<input type="checkbox"/>	<input checked="" type="checkbox"/>	လက်သမား	<input checked="" type="checkbox"/>	<input type="checkbox"/>
အထက်တန်းပြဆရာ/မ	<input type="checkbox"/>	<input type="checkbox"/>	လက်ထောက်ကျန်းမာရေးမှူး	<input type="checkbox"/>	<input type="checkbox"/>	ပန်းရံ	<input checked="" type="checkbox"/>	<input type="checkbox"/>
အလယ်တန်းပြဆရာ/မ	<input checked="" type="checkbox"/>	<input type="checkbox"/>	အမျိုးသမီးကျန်းမာရေးဆရာမ	<input checked="" type="checkbox"/>	<input type="checkbox"/>	လျှပ်စစ်ကျွမ်းကျင်ပညာရှင်	<input checked="" type="checkbox"/>	<input type="checkbox"/>
ပျဉ်းဆရာ/မ	<input type="checkbox"/>	<input type="checkbox"/>	သားဖွားဆရာမ	<input checked="" type="checkbox"/>	<input type="checkbox"/>	ရေပိုက်သူ	<input type="checkbox"/>	<input type="checkbox"/>
အခြား	<input type="checkbox"/>	<input type="checkbox"/>	ပြည်သူ့ကျန်းမာရေးလုပ်သား	<input type="checkbox"/>	<input type="checkbox"/>	စက်ပြင်ဆရာ	<input checked="" type="checkbox"/>	<input type="checkbox"/>
မှတ်ချက်			မှတ်ချက်			မှတ်ချက်		

(ဃ) ကျေးရွာသို့ ရောက်ရှိနိုင်သည့် လမ်းအခြေအနေ / ကျေးရွာတစ်ရွာသည် ၎င်း၏ ကျေးရွာအုပ်စုနှင့် ဆက်သွယ်ထားသော လမ်းအခြေအနေ (အောက်ပါတို့ကိုပိုင်ပါ)

ကျောက်ကြမ်းလမ်း
 ကျောက်ခင်းလမ်း
 ကတ္တရာလမ်း
 မြေသားလမ်း
 ကွန်ကရစ်လမ်း
 လူသွားလမ်း
 မော်တော်ဆိုင်ကယ်လမ်း
 အခြား _____

(င) ကျေးရွာပုံစံအပုံစံချက်

(၁) လူအုပ်စု/ပြင်ပကုန်သည်တို့ ဤကျေးရွာတွင်ကျေးရွာဖွံ့ဖြိုးမှု ဝင်ရောက်မှုရှိပါသလား? ဝင်ပါ / မဝင်ပါ
 (၂) ရှိပါက ဤပုံစံချက်ကို မည်သည့် နှစ်တွင်ပြင်ဆင်ခဲ့ပါသနည်း? နှစ်-----/မသိပါ
 (၃) ဤပုံစံချက်ကို ဖြည့်ဆည်းပေးထားပါသလား? ပြုခဲ့ပါသည်/မပြုခဲ့ပါ /မသိပါ

(စ) ဝေးကွာအေး

(၁) ဤကျေးရွာ၏ပတ်ဝန်းကျင် ၎င်းကျေးရွာအုပ်စု၏ပတ်ဝန်းကျင် ဝေးကွာမှုကွာဝေးသနည်း? ဝင် / မဝင်ပါ
 (၂) ဤကျေးရွာမှ ၎င်းကျေးရွာအုပ်စု၏ပတ်ဝန်းကျင် သွားလာရာတွင်ကြုံရသည့်အချိန် ၁၂ ဘီ (အချိန်ပိုင်း)

ခြောက်လှေရာသီတွင်ကြာချိန် ----- ၈၀ မိနစ် ----- ဆော်လာရီ/မော်တော်ဆိုင်ကယ်/ခြေလျင်/လာ/မော်တော်ဘုတ်/အခြား -----
 နှစ်လှေရာသီတွင်ကြာချိန် ----- ၃၀ မိနစ် ----- ဆော်လာရီ/မော်တော်ဆိုင်ကယ်/ခြေလျင်/လာ/မော်တော်ဘုတ်/အခြား -----



(ဆ) ပတ်ဝန်းကျင်ဆိုင်ရာ သဘာဝဘေးအန္တရာယ်
ဤကျေးရွာတွင် ဖြစ်ပွားခြင်းကို သဘာဝဘေးအန္တရာယ်ကုရေးကော်မရှင်၊ ရှိပါသလား။

ရှိပါသည် ရှိလျှင်ဖော်ပြပါ -----

(ဇ) ကျေးရွာတွင် ခွဲစည်ထားသော အဖွဲ့အစည်းများ
လူထုထုတ်ပြန်စီမံကိန်းမတိုင်မီ ဤကျေးရွာတွင် ကျေးရွာဖွံ့ဖြိုးရေးအတွက် အစိုးရ (သို့) ရွာသားများတိုက်ရိုက် (သို့) စီမံကိန်းတစ်ခုခု ခွဲစည်ထားသည့် အဖွဲ့အစည်းများရှိပါသလား။

(၁) ----- ရေလွှဲစု -----
(၂) ----- ဝေပျက်စု -----

(ဈ) အထွေထွေအုပ်ချုပ်ရေး ဦးစီးဌာန (GAD) မှ မှတ်တမ်းတင်ထားခြင်း
ဤကျေးရွာသည် အထွေထွေအုပ်ချုပ်ရေး ဦးစီးဌာန (GAD) မှ မှတ်တမ်းတင်ထားမှု ရှိပါသလား။
မရှိပါ ရှိပါသည်

ကျေးရွာခေါင်းဆောင်

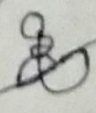
အမည် ဦးတင်စောင့် ဦး
လက်မှတ် 

၁၄.၉ ၉.၁.၂၀၁၉

လူထုစည်းရုံးရေးမှူး

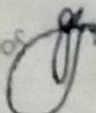
အမည် ဦးကျော်စွာဝင်း
လက်မှတ် 

၁၄.၉ ၉.၁.၂၀၁၉



၉။ ပုံစံ ၈-၂။ စီမံကိန်းစက်ဝန်းအချိန်ဇယား

ပုံစံ ၈-၂။ စီမံကိန်းစက်ဝန်းအချိန်ဇယား (၂၀၂၀)

အကျဉ်းချုပ် အချိန်ဇယား (၂၀၂၀) အကျဉ်းချုပ် အချိန်ဇယား (၂၀၂၀)

အကျဉ်းချုပ် အချိန်ဇယား (၂၀၂၀) အကျဉ်းချုပ် အချိန်ဇယား (၂၀၂၀)

စီမံကိန်းအမျိုးအမည်	စက်ဝန်း		အကျဉ်းချုပ် အချိန်ဇယား				အကျဉ်းချုပ် အချိန်ဇယား
	စက်ဝန်း	စက်ဝန်း	စက်ဝန်း	စက်ဝန်း	စက်ဝန်း	စက်ဝန်း	
၁။ အကျဉ်းချုပ် အချိန်ဇယား	၇.၁.၂၀	၈.၁.၂၀	၉.၂	၁၀.၂	၁၁.၂	၁၂.၂	၁၃.၂
၂။ အကျဉ်းချုပ် အချိန်ဇယား	၁၀.၁.၂၀	၁၀.၁.၂၀	၁၁.၂	၁၂.၂	၁၃.၂	၁၄.၂	၁၅.၂
၃။ အကျဉ်းချုပ် အချိန်ဇယား	၁၂.၁.၂၀	၁၂.၁.၂၀	၁၃.၂	၁၄.၂	၁၅.၂	၁၆.၂	၁၇.၂
၄။ အကျဉ်းချုပ် အချိန်ဇယား	၁၄.၁.၂၀	၁၄.၁.၂၀	၁၅.၂	၁၆.၂	၁၇.၂	၁၈.၂	၁၉.၂
၅။ အကျဉ်းချုပ် အချိန်ဇယား	၁၆.၁.၂၀	၁၆.၁.၂၀	၁၇.၂	၁၈.၂	၁၉.၂	၂၀.၂	၂၁.၂
၆။ အကျဉ်းချုပ် အချိန်ဇယား	၁၈.၁.၂၀	၁၈.၁.၂၀	၁၉.၂	၂၀.၂	၂၁.၂	၂၂.၂	၂၃.၂



၁၀။ ပုံစံ ၈-၃။ ကျေးရွာဖွံ့ဖြိုးရေး ဦးစားပေးအစီအစဉ်

ပုံစံ - ၈ - ၃ ကျေးရွာဖွံ့ဖြိုးရေး ဦးစားပေးအစီအစဉ် (Form PC 3)

လယ်ယာမဲ့ခင်း အဆင့်(၃) ကျေးရွာဖွံ့ဖြိုးရေးအစီအစဉ်အောက်တွင် ပြီးဆုံးသောအခါ ကျေးရွာစီမံကိန်း အထောက်အကူပြု
ခက်ခဲသည့် လူထုအဖွဲ့များအား အောက်ဖော်ပြပါအတိုင်း ဤပုံစံဖြင့် အောင်မြင်သွင်းရမည်။

လူထုအဖွဲ့အစည်း/အဖွဲ့အစည်း အမည် - ဦးကျော်စွာ ကို
 ဖွဲ့စည်း - ၁၀.၂.၂၀၁၆ စက်ဝန်းအား အမှတ်ပြစ်ပါ (V) စက်ဝန်း(၁)
 စက်ဝန်း(၂) စက်ဝန်း(၃) စက်ဝန်း(၄)

ပြည်နယ်/တိုင်း - ဗူးမား ပြည်နယ် ကျေးရွာစီမံကိန်း အောက်တွင် ပါဝင်သော ကျေးရွာ - ၂၃၂၀၀၈ (၆)။
 ဤ အခက်အခဲအတားအဆီးများအား ဖြေရှင်းပေးရန်အတွက် - ယခုလက်ရှိအခြေအနေအထားတွင် ဤကျေးရွာဖွံ့ဖြိုးရေးအစီအစဉ်
 အောက် အခက်အခဲအတားအဆီးများသည် မည်သည့်အခြေအနေအထားတွင် (အမျိုးသား/သမီး အနည်းဆုံးအခက်အခဲ ၅
 နှစ်အထိပြစ်)

အမျိုးသား အဖွဲ့မှ တင်ပြသော အခက်အခဲအတားအဆီးများ	အမျိုးသမီး အဖွဲ့မှ တင်ပြသော အခက်အခဲအတားအဆီးများ
၁ လယ်ယာ မဲ့ခင်းအောက်တွင် သွားလာရခဲ	၁ မာမိုက်ထိရသည့် ရွာအောက်တွင် ကျေးရွာအောက်တွင်
၂ ကျေးရွာအောက်တွင် ရေရရှိရခဲ	၂ ကျေးရွာအောက်တွင် ရေရရှိရခဲ
၃ စားနပ်ရိက္ခာ များ လိုအပ်နေခြင်း	၃ ရိက္ခာပိုမို လိုအပ်နေခြင်း
၄ ကျေးရွာအောက်တွင် များစွာ လိုအပ်နေခြင်း	၄ မာမိုက်ထိရသည့် ရွာအောက်တွင်
၅ ရေရရှိရခဲ ဖြစ်နေခြင်း	၅ စားနပ်ရိက္ခာ ပိုမို လိုအပ်နေခြင်း
၆ စားနပ်ရိက္ခာ ပိုမို လိုအပ်နေခြင်း	၆ " " " "
၇	၇

၈ မျှော်မှန်ခြင်း - နောင်လာမည့် (၅) နှစ် အတွင်း ကျေးရွာဖွံ့ဖြိုးရေး မျှော်မှန်းလျာထားချက်များအား တင်ပြပါ။

အမျိုးသားအဖွဲ့မှ တင်ပြသော မျှော်မှန်းချက်များ	အမျိုးသမီးအဖွဲ့မှ တင်ပြသော မျှော်မှန်းချက်များ
၁ ဦးစားပေးအစီအစဉ် အောက်တွင် လယ်ယာစိုက်ပျိုးရေး	၁ မာမိုက်ထိရသည့် ရွာအောက်တွင် ကျေးရွာအောက်တွင်
၂ စားနပ်ရိက္ခာ ပိုမို လိုအပ်နေခြင်း	၂ ကျေးရွာအောက်တွင် ရေရရှိရခဲ
၃ စားနပ်ရိက္ခာ များ လိုအပ်နေခြင်း	၃ ရိက္ခာပိုမို လိုအပ်နေခြင်း
၄ ကျေးရွာအောက်တွင် များစွာ လိုအပ်နေခြင်း	၄ မာမိုက်ထိရသည့် ရွာအောက်တွင်
၅ ဦးစားပေးအစီအစဉ် အောက်တွင် လယ်ယာစိုက်ပျိုးရေး	၅ စားနပ်ရိက္ခာ ပိုမို လိုအပ်နေခြင်း
၆ စားနပ်ရိက္ခာ ပိုမို လိုအပ်နေခြင်း	၆ " " " "
၇	၇



၀၁ လူထုဝင်ကိန်း၏ လာမည့် (၄) နှစ်အတွက် အကျုံးမဝင်သော ဦးစားပေး ဖွံ့ဖြိုးတိုးတက်မှု လုပ်ငန်း အစီအစဉ်များအားဖော်ပြပါ။

အဆင့်	ကျေးရွာအတွက် ဦးစားပေး ဖွံ့ဖြိုးတိုးတက်မှု လုပ်ငန်းစဉ်များ	အဆိုပြုသူ (အမျိုးသားများ/ အမျိုးသမီးများ/အမျိုးသား+ အမျိုးသမီး)	ခန့်မှန်းကျေးဇူး ဝင်ရောက်	အကျုံးမဝင်စားရွက်ပုံစံ ခန့်မှန်းခြေ အရေ အတွက်
၀	ဗဟိုတွင် မကျောက်ဆွေ လမ်း+တေ ဆွေ လမ်း+တေ	ကျား (ကျား + မ)	1,11,800,000/-	2029
၂	ဗဟိုတွင် မကျောက် ဆွေ/လမ်း+ တောင်ကိုက်လမ်း ဆွေ	ကျား + မ	210,000,000/-	
၂	စတုရန်းကမ္ဘာပေါ် - စတုရန်းမိုင်	ကျား	200,000,000/-	
၄	တေဆွေလမ်း + တေဆွေလမ်း	မ	1,50,000,000/-	
၅	အထွတ်ကန်			

၀၂ လူထုဝင်ကိန်း၏ လာမည့် (၄) နှစ်အတွက် အကျုံးမဝင်သော ဦးစားပေး ဖွံ့ဖြိုးတိုးတက်မှု လုပ်ငန်း အစီအစဉ်များအားဖော်ပြပါ။

အဆင့်	ကျေးရွာအတွက် ဦးစားပေး ဖွံ့ဖြိုး တိုးတက်မှု လုပ်ငန်းစဉ်များ	အဆိုပြုသူ (အမျိုးသားများ/ အမျိုးသမီးများ/အမျိုးသား+ အမျိုးသမီး)	အခန်းကဏ္ဍ
၀	ကျေးရွာအတွက်	ကျား + မ	Livelihoods.
၂			
၂			
၄			
၅			
၆			

မိမိအသော် ကျေးရွာဝင်ကိန်းအထောက်အကူပြုတက်မိသော အတည်ပြုသည်။

အမည် စတုရန်းမိုင် လက်မှတ် စတုရန်းမိုင် ၀၄.၅ ၀၂.၁.၂၀၂၀



എഴുത്തുകാരന്മാർ

എഴുത്തുകാരന്മാർക്ക് എഴുതാനുള്ള അവസരം ഒരുങ്ങി.

എഴുതാനുള്ള അവസരം

എഴുത്തുകാരന്മാർക്ക്

എഴുതാനുള്ള അവസരം

എഴുത്തുകാരന്മാർക്ക്

എഴുതാനുള്ള അവസരം

എഴുതാനുള്ള അവസരം

എഴുത്തുകാരന്മാർക്ക്

എഴുതാനുള്ള അവസരം

എഴുതാനുള്ള അവസരം

എഴുതാനുള്ള അവസരം

എഴുതാനുള്ള അവസരം

എഴുത്തുകാരന്മാർക്ക്

എഴുതാനുള്ള അവസരം

എഴുതാനുള്ള അവസരം

എഴുതാനുള്ള അവസരം

എഴുതാനുള്ള അവസരം

എഴുത്തുകാരന്മാർക്ക്

എഴുതാനുള്ള അവസരം

എഴുതാനുള്ള അവസരം

എഴുതാനുള്ള അവസരം

എഴുത്തുകാരന്മാർക്ക്

എഴുതാനുള്ള അവസരം

എഴുത്തുകാരന്മാർക്ക്

എഴുതാനുള്ള അവസരം

എഴുതാനുള്ള അവസരം

എഴുതാനുള്ള അവസരം

എഴുത്തുകാരന്മാർക്ക്

എഴുതാനുള്ള അവസരം

എഴുതാനുള്ള അവസരം

എഴുതാനുള്ള അവസരം



၁၃။ ကဏ္ဍအလိုက် အခက်အခဲမှတ်တမ်း

၂၀၂၃ - ယင်းတော် (၂၆)၈ - - - | ကျေးဇူး - ယင်းတော် (၂၆)၈

နောက်ဆက်တွဲ(၄) ခြားနားသောအပိုင်းများအတွက် ဦးစားပေးဖွံ့ဖြိုးရေးလုပ်ငန်းစဉ် အနှစ်ချုပ်

မူရင်းသည်အား Vpsc တွင်ထားရှိရပါမည်၊ အခြားဌာနများနှင့် ညှိနှိုင်းရန်အတွက် မိတ္တူအား TPIC သို့ပို့ရပါမည်၊ MIS data အနေဖြင့် သွင်းရန် မလိုအပ်ပါ။

	အဆင့်	လုပ်ငန်း	မည်သူဦးစားပေးလဲ	ကျေးဇူးတင်တာဝန်ခံသူ (သို့) အုပ်စု	ပြင်ပမှမည်သူ ထောက်ပံ့ မလဲ
အခြေခံအဆောက်အအုံ	၀	စက်တိုင်း၊ ကျောက်စွန်း၊ ကမ်းခြေ (၂၆)၆၆၆	<input checked="" type="checkbox"/> ကျား	ကျေးဇူးတင်တာဝန်ခံသူ	ကျေးဇူးတင်တာဝန်ခံသူ
	၂	ကျောက်စွန်း၊ ကမ်းခြေ (၆) ၆၆၆	<input checked="" type="checkbox"/> ကျား	"	ကျေးဇူးတင်တာဝန်ခံသူ
	၃	ကျောက်စွန်း၊ ကမ်းခြေ (၆) ၆၆၆	<input type="checkbox"/> ကျား	"	"
	၄	ကျောက်စွန်း၊ ကမ်းခြေ (၆) ၆၆၆	<input checked="" type="checkbox"/> ကျား	"	"
	၅	ကျောက်စွန်း၊ ကမ်းခြေ (၆) ၆၆၆	<input checked="" type="checkbox"/> ကျား	"	"
အသက်မွေးဝမ်းကျောင်းပေးပို့ခြင်း	၀		<input type="checkbox"/> ကျား		
	၂		<input type="checkbox"/> ကျား		
	၃		<input type="checkbox"/> ကျား		
	၄		<input type="checkbox"/> ကျား		
	၅		<input type="checkbox"/> ကျား		
ကျန်းမာရေးနှင့် အာဟာရ	၀		<input type="checkbox"/> ကျား		
	၂		<input type="checkbox"/> ကျား		
	၃		<input type="checkbox"/> ကျား		
	၄		<input type="checkbox"/> ကျား		
	၅		<input type="checkbox"/> ကျား		
ပညာရေး	၀		<input type="checkbox"/> ကျား		
	၂		<input type="checkbox"/> ကျား		
	၃		<input type="checkbox"/> ကျား		



ရက်စွဲ: ၂၀၂၃ ခုနှစ်၊ ဇူလိုင်လ ၁၀ ရက်

အခြား	၄		<input type="checkbox"/> ဝ <input type="checkbox"/> တုး		
	၅		<input type="checkbox"/> ဝ <input type="checkbox"/> တုး		
	၀	အခြားအမျိုးအမည်	<input checked="" type="checkbox"/> ဝ <input checked="" type="checkbox"/> တုး	အခြားအမျိုးအမည်	အခြားအမျိုးအမည်
	၂		<input type="checkbox"/> ဝ <input type="checkbox"/> တုး		
	၃		<input type="checkbox"/> ဝ <input type="checkbox"/> တုး		
	၄		<input type="checkbox"/> ဝ <input type="checkbox"/> တုး		
	၅		<input type="checkbox"/> ဝ <input type="checkbox"/> တုး		