

ပြည်ထောင်စုသမ္မတမြန်မာနိုင်ငံတော်အစိုးရ
စိုက်ပျိုးရေး၊ မွေးမြူရေးနှင့် ဆည်မြောင်းဝန်ကြီးဌာန
(ကျေးလက်ဒေသဖွံ့ဖြိုးတိုးတက်ရေးဦးစီးဌာန)

လူထုပဟိုပြုစီမံကိန်း

National Community Driven Development Project

(NCDDP)



ကျေးရွာဖွံ့ဖြိုးရေးအစီအစဉ်

Village Development Plan (VDP)

(ကျောက်ကြီး)မြို့နယ်

(၂၀၁၈) ခုနှစ်(ရေလဲ)အုပ်စု၊ (ရင်းတိုက်ကုန်း) ကျေးရွာ

မာတိကာ

၁။ မြို့နယ်မြေပုံ

၂။ ကျေးရွာမြေပုံ(တည်နေရာ)

၃။ အုပ်စုတွင်ပါဝင်သောကျေးရွာများစာရင်း

၄။ ကျေးရွာအခြေခံအချက်အလက်များ(ကျေးရွာသမိုင်းကြောင်း)

၅။ လူထုပူးပေါင်းပါဝင်သော လူမှုဆန်းစစ်ခြင်းနှင့် အကဲဖြတ်ခြင်းလုပ်ငန်းစဉ်(PSA/PRA)အကျဉ်းချုပ်ဇယား

၆။ ကျေးရွာဖွံ့ဖြိုးရေးအစီအစဉ်အတွက်အသုံးပြုခဲ့သော PRA tools များနှင့်တစ်ခုချင်းစီအတွက်သုံးသပ် ချက်များ(အသုံးပြုခဲ့သော PRA tools တစ်ခုချင်းစီ၏ အမည်များရေးရန်)

၇။ ကော်မတီဝင်များရွေးချယ်ခြင်းနှင့်ကျေးရွာဖွံ့ဖြိုးရေးအစီအစဉ်ဆောင်ရွက်မှုမှတ်တမ်းခါတ်ပုံများ (၂-၃ပုံ ထက်မများရ)

၈။ ကျေးရွာအချက်အလက်(ပုံစံ-၁)

၉။ စီမံကိန်းစက်ဝန်းအချိန်ဇယား(ပုံစံ-၂)

၁၀။ ကျေးရွာဖွံ့ဖြိုးရေးဦးစားပေးအစီအစဉ်(ပုံစံ-၃)

၁၁။ အစည်းအဝေးမှတ်တမ်းများ

၁၂။ ကဏ္ဍအလိုက်ဦးစားပေးဖွံ့ဖြိုးရေးလုပ်ငန်းစဉ်များ

ကျောက်ကြီးမြို့နယ်မြေပုံ

ကျောက်ကြီးမြို့နယ်ကျေးလက်ဒေသဖွံ့ဖြိုးတိုးတက်ရေးဦးစီးဌာန၊
လူ့ထုပတ်ဝန်းကျင်စီမံကိန်းဓာတ်ခွက်မှုအခြေပြမြေပုံ

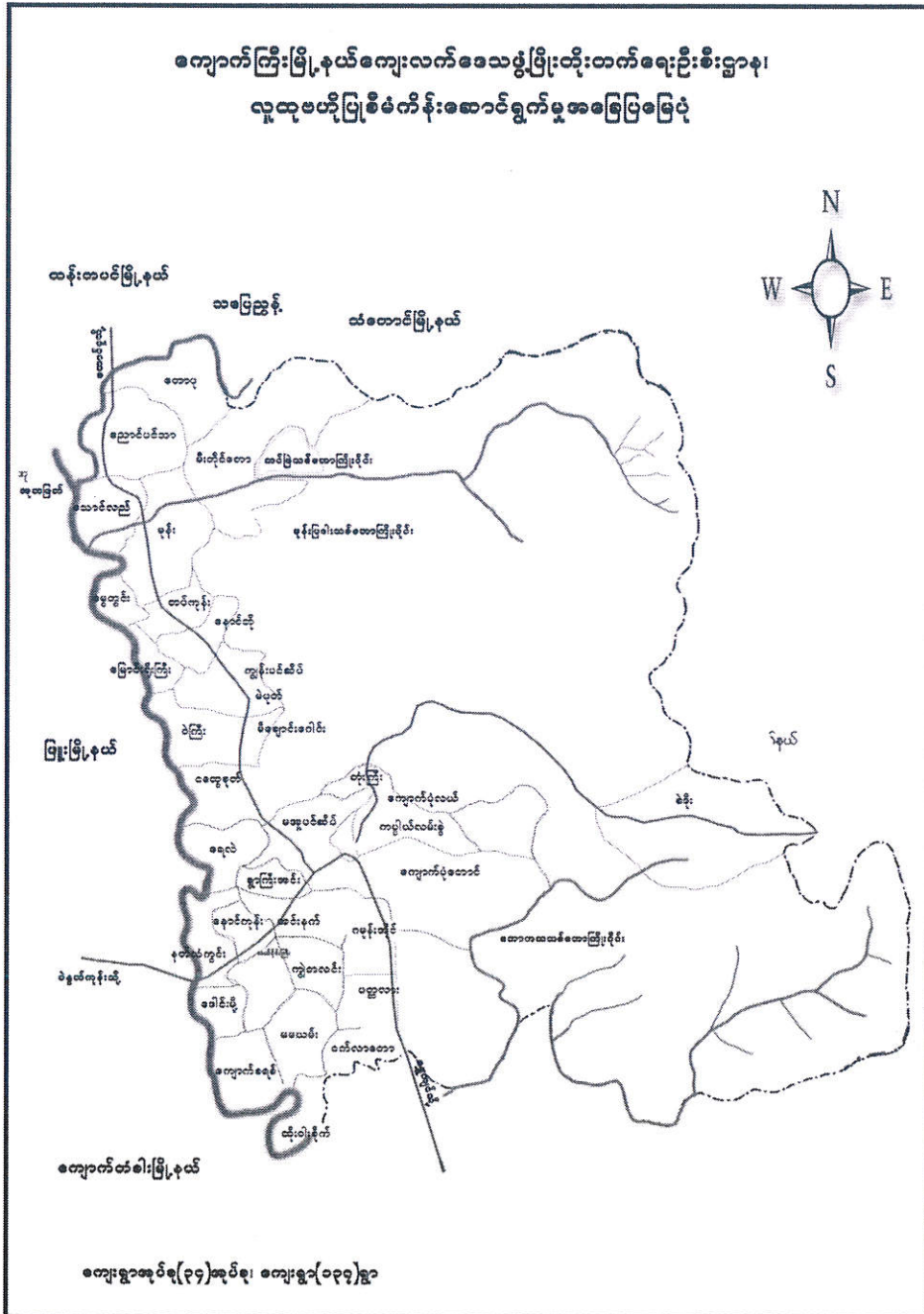

ရင်းတိုက်ကုန်းကျေးရွာတည်နေရာပြမြေပုံ

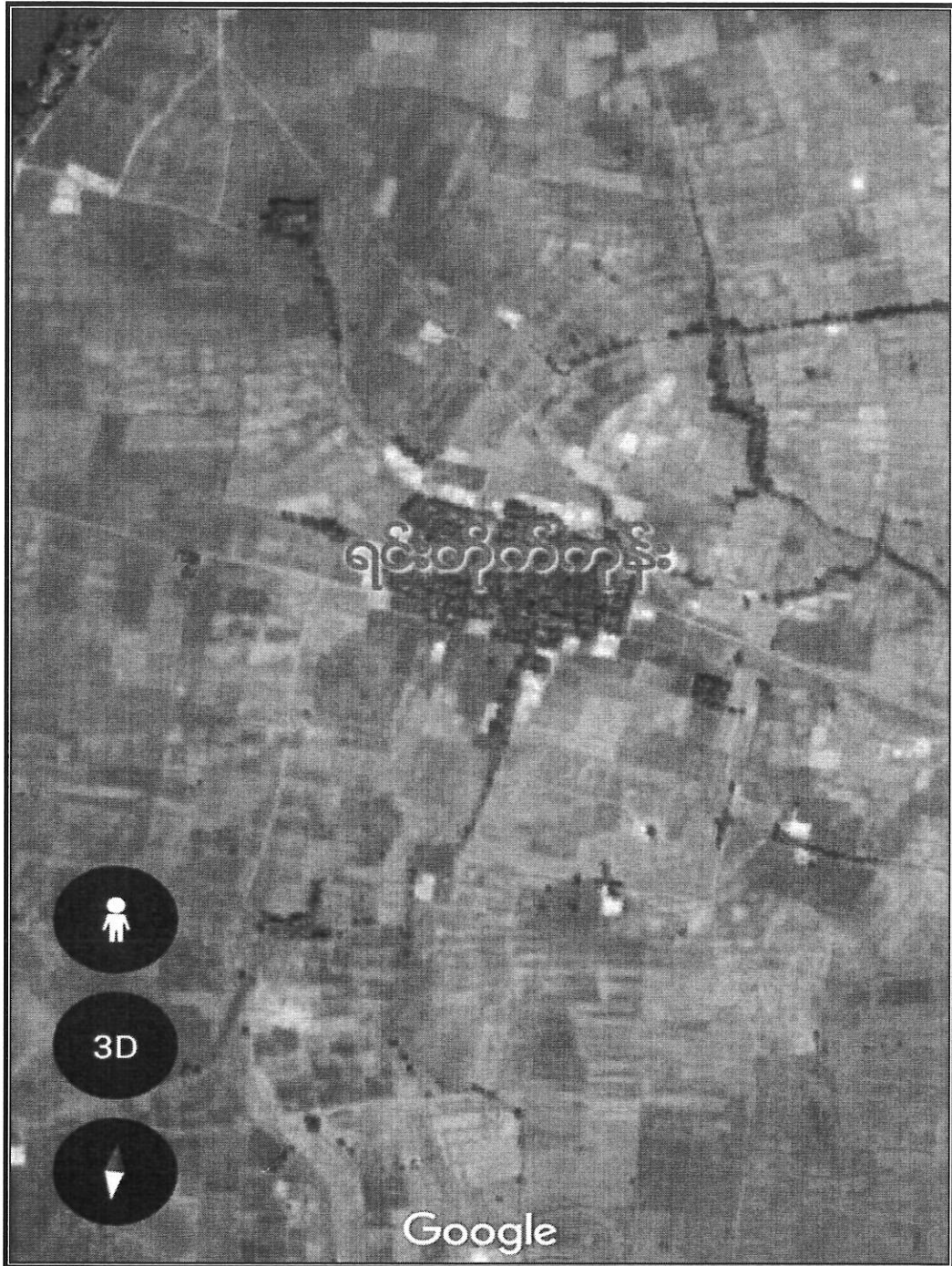

အုပ်စုတွင်ပါဝင်သောကျေးရွာများစာရင်း

အုပ်စုအမည်	ကျေးရွာအမည်
နောင်ကုန်း	နောင်ကုန်း
နောင်ကုန်း	ကျွန်းကုန်း
နောင်ကုန်း	ရင်းတိုက်ကုန်း
နောင်ကုန်း	ရန်မျိုးအောင်

ရင်းတိုက်ကုန်းကျေးရွာသမိုင်းကြောင်း

ကျောက်ကြီးမြို့နယ်၊ နောင်ကုန်းကျေးရွာအုပ်စု၊ ရင်းတိုက်ကုန်းကျေးရွာသည် ကျောက်ကြီးမြို့၏ အနောက်ဘက် (၇)မိုင်ခန့်တွင်တည်ရှိပါသည်။ မြောက်ဘက်တွင် ငန္ဒာဆိပ်ကျေးရွာ အရှေ့ဘက်တွင် တမာခေါကျေးရွာ၊ တောင်ဘက်တွင် နောင်ကုန်းကျေးရွာ၊ အနောက်ဘက်တွင် ဝက်တူးကျေးရွာ တို့တည်ရှိပါသည်။ ကရင်လူမျိုး များသာ နေထိုင်ကြပါသည်။

ခေတ်အဆက်ဆက်စစ်ဘေးစစ်ဒဏ်ကို အဆိုးဆုံးခံစားခဲ့သော ကျေးရွာလေးတစ်ရွာဖြစ်ပါသည်။ ၁၉၅၄ ခုနှစ်တွင် ဆရာမကြီးနော်စန်းတင့်မှ ဦးဆောင်၍ ရင်းတိုက်ကုန်းရွာမူလတန်းကျောင်းကို စတင်တည်ထောင် ခဲ့ပါသည်။ ၁၉၉၀ခုနှစ်တွင် မြန်မာ့တပ်မတော်နှင့် ကရင်တော်လှန်ရေးတပ်တို့ တိုက်ပွဲဖြစ်ပွားမှုများကြောင့် ရန်မျိုးအောင်စစ်ရှောင်ကျေးရွာသို့ပြောင်းရွှေ့နေထိုင်ခဲ့ပါသည်။ ၂၀၁၀ခုနှစ် မတိုင်ခင်က ရွာချင်းဆက် လမ်းပင်မရှိခဲ့ပါ။ ၂၀၁၀ခုနှစ်တွင် ရွာချင်း ဆက်လမ်း ကို ဖောက်လုပ်ခဲ့ကြပါသည်။ ကျေးရွာလူထု အများစုမှာ ကရင်တိုင်းရင်းသားများဖြစ်ကြပြီး ပညာရေးဗဟုသုတ အားနည်းကြကာ ဆင်းရဲနွမ်းပါး ကြပါသည်။ ရင်းတိုက်ကုန်းကျေးရွာမှာ အနိမ့်ပိုင်းတွင် ကျရောက်နေသောကြောင့် မိုးတွင်း အခါ ရွာတွင်းရေဝပ်ခြင်း ဗွက်ထခြင်းကြောင့် သွားလာရခက်ခဲလှသော ရွာလေးဖြစ်သော်လည်း ကျေးရွာ လူထု၏ ရိုးသားမှု၊ စည်းလုံးညွတ်မှုတို့ကြောင့် ယခုအခါ တိုးတက်သာယာသောရွာ ဖြစ်လာပြီး လူထု ဗဟိုပြုစီမံကိန်းမှ ပံ့ပိုးကူညီဆောင်ရွက်လျက် ကျေးရွာတွင်းလမ်း၊ ရွာချင်းဆက်လမ်းတို့ကို လုပ်ဆောင် လျက်ရှိပါသည်။

ကူညီပံ့ပိုးသူ- စောအောင်နိုင်ဝင်း

ပါဝင်ဆွေးနွေးသူ- ကျေးရွာလူထု

ရင်းတိုက်ကုန်းကျေးရွာ

စဉ်	အကြောင်းအရာ	ရက်စွဲ	ဦးတည်အုပ်စု	တက်ရောက်သူ			အဓိကဆွေးနွေးချက်များ
				ကျား	မ	ပေါင်း	
၁	အရင်းအမြစ်ပြင်ဆင်	၁၉-၉-၂၀၁၈	ရွာလူထု	၁၈	၂၁	၃၉	ကျေးရွာတွင်းရှိအရင်းအမြစ်များ၊ကျေးရွာတည်နေရာ၊ကျေးရွာအဓိကအချက်အလက်များ
၂	ချမ်းသာမှုအဆင့်ခွဲခြားခြင်း	၁၉-၉-၂၀၁၈	ရွာလူထု	၁၈	၂၁	၃၉	ရွာလူထု၏ပိုင်ဆိုင်မှုနှင့်ပတ်သတ်ပြီးဆင်းရဲ၊ချမ်းသာမှုခွဲခြားခြင်း။
၃	ရာသီခွင်ပြုပြင်ကုန်	၁၉-၉-၂၀၁၈	ရွာလူထု	၁၈	၂၁	၃၉	ကျေးရွာရာသီအလိုက်အလုပ်လုပ်ချိန်၊ရာသီဥတုအစရှိသည်တို့ကိုလေ့လာခြင်းနှင့်အကဲဖြတ်ခြင်း
၄	ပိုင်ဆိုင်မှုကိုထိန်းချုပ်ခြင်းနှင့်အသုံးပြုခြင်း	၁၉-၉-၂၀၁၈	ရွာလူထု	၁၈	၂၁	၃၉	ရွာတွင်းရှိအသုံးပြုသောအရင်းအမြစ်များဖြင့်ထိန်းချုပ်ခြင်း။
၅	ပင့်ကူအိမ်သုံးသပ်ခြင်း	၁၉-၉-၂၀၁၈	ရွာလူထု	၁၈	၂၁	၃၉	ကျေးရွာအတွင်းရှိအမျိုးသားများနှင့်အမျိုးသမီးများ၏အခြေအနေကိုလေ့လာသုံးသပ်ခြင်း
၆	အဖွဲ့အစည်းချိတ်ဆက်မှု	၁၉-၉-၂၀၁၈	ရွာလူထု	၁၈	၂၁	၃၉	ရွာတွင်းအဖွဲ့အစည်းများနှင့်ကျေးရွာပြင်ဘက်ခြံနယ်အဖွဲ့အစည်းများအကြောင်းလေ့လာခြင်း။
၇	ပြဿနာသစ်ပင်	၁၉-၉-၂၀၁၈	ရွာလူထု	၁၈	၂၁	၃၉	အခက်ခဲပေါ်မူတည်ပြီးအကြောင်းအကျိုး၊အကျိုးဆက်နှင့်တကွလေ့လာပြီးလိုအပ်ချက်ကိုဆန်းစစ်အတည်ပြု
၈	ကျေးရွာ၏ဦးစားပေးလုပ်ငန်းအစီအစဉ်	၁၉-၉-၂၀၁၈	ရွာလူထု	၁၈	၂၁	၃၉	ကျေးရွာ၏ဦးစားပေးလုပ်ငန်းများကိုနှစ်အလိုက်ရွေးချယ်ခြင်း။

ရင်းတိုက်ကုန်းကျေးရွာလူမှုရေးပြမြေပုံ

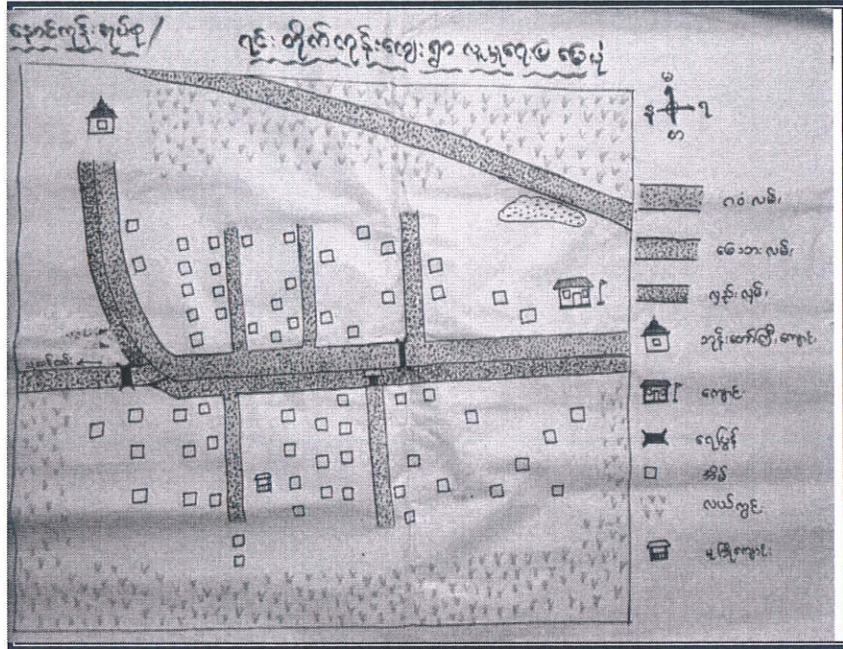

ရင်းတိုက်ကုန်းကျေးရွာမြေပုံသုံးသပ်ချက်

ရင်းတိုက်ကုန်းရွာသည် ကျောက်ကြီးမြို့၏ အနောက်ဘက်တွင်တည်ရှိပါသည်။ အိမ်ထောင်စုပေါင်း (၅၇)အိမ်ရှိပါသည်။ ကရင်လူမျိုးများသာနေထိုင်သော ကျေးရွာဖြစ်ပြီး ဗုဒ္ဓဘာသာကို အဓိကကိုးကွယ်ကြပါသည်။ ရွာ၏မြောက်ဘက်တွင် ငနွားဆိပ်ကျေးရွာ၊ အရှေ့ဘက်တွင် တမာခေါရွာ၊ တောင်ဘက်တွင် နောင်ကုန်းကျေးရွာ၊ အနောက်ဘက်တွင် ဝက်တူးကျေးရွာ တို့တည်ရှိပါသည်။

အသက်မွေးဝမ်းကြောင်းလုပ်ငန်း

တစ်ချို့မှာ လယ်ပိုင်ရှင်များဖြစ်ကြပြီး တချို့မှာ သူရင်းငှားနေစားလုပ်ကိုင်သူများ ဖြစ်ကြပါသည်။ အိမ်တွင်း ဝက်ကြက်၊ ဘဲမွေးမြူရေးလုပ်ငန်းများလည်း လုပ်ကိုင်ကြပါသည်။ အင်းလုပ်ငန်းများလည်း လုပ်ကိုင်ကြပါသည်။

ရေအခြေအနေနှင့်လမ်းပန်းဆက်သွယ်ရေး

ရေတွင်းများမှာ ရွာ၏နေရာအနံ့တွင် တွေ့ရပါသည်။ ရေအုံတိုင်များလည်း ရှိပါသည်။ လမ်းပန်းဆက်သွယ်ရေးတွင် ရွာချင်းဆက်လမ်းမှာ မြေသားလမ်းဖြစ်ပြီး မိုးအခါသွားလာရခက်ခဲခြင်း၊ ရွာတွင်းရေဝင်ခြင်း တို့ကြုံတွေ့ရပါသည်။

ကျန်းမာရေး

ရွာတွင်းကျေးလက်ဆေးပေးခန်းမရှိသောကြောင့် ကျန်းမာရေးအရေးပေါ် ကြုံတွေ့လာရပါက နတ်သံကွင်းဆေးရုံသို့သွားရောက်ကုသရပါသည်။

ပညာရေး

ရင်းတိုက်ကုန်းကျေးရွာတွင် မူလွန်ကျောင်းတစ်ကျောင်း ရှိပြီး ကျောင်းသားကျောင်းသူများ ဦးရေ(၁၀၀)ကျော် စာသင်ကြားလျက်ရှိပါသည်။

အနှစ်ချုပ်ပြသနာ

ရင်းတိုက်ကုန်းကျေးရွာတွင် အဓိကအခက်အခဲမှာ မိုးအခါရေကြီးခြင်း၊ လမ်းပမ်းဆက်သွယ်ရေး ခက်ခဲခြင်း၊ မြေယာရှားပါးခြင်း စသည့်အခက်အခဲများ ရှိနေသည်ကိုတွေ့ရပါသည်။

ကူညီပံ့ပိုးသူ-စောအောင်နိုင်ဝင်း

ပါဝင်ဆွေးနွေးသူ-ကျေးရွာလူထု

ရင်းတိုက်ကုန်းကျေးရွာရာသီခွင်ပြ-ပြကွဲဒိန်

၇၄:တိုက်ကုန်း			ရာသီခွင်ပြ-ပြကွဲဒိန်									
အကြောင်းအရာ	တန်ခူး	ကဆုန်	ဧရာဝတီ	ဝါဆို	ဝါခေါင်	တော်သလင်း	သီတင်းကျွတ်	တန်ဆောင်မုန်း	နတ်တော်	ပြာသိုလများ	တပေါင်း	တပေါင်း
လယ်			၂	၂၂၂	၂၂၂		၂	၂၂၂	၂၂၂	၂၂၂		
ကျွန်း						+	+	+	+			+
ကျွန်း				၃၃၃	၃၃၃		၃၃	၃၃၃	၃၃၃	၃၃၃	၃၃၃	၃၃၃
ကျွန်း/ကျွန်းများ			≡	≡	≡							
ကျွန်းမာရေး	+	+	+	++	+++	+++	++	+	+	+	+	+
ပွဲအော်ကာလ	△	△	△				△	△		△	△	△
ဝင်ငွေများသောကာလ	○	○	○○○○	○○	○○	○○○○	○○○○	○○○○	○○○○	○○○○	○○○○	○○○○

ရင်းတိုက်ကုန်းကျေးရွာ ရာသီခွင်ပြ-ပြကွဲဒိန်သုံးသပ်ချက်

ရင်းတိုက်ကုန်းကျေးရွာတွင် အဓိကလုပ်ငန်းမှာ လယ်ယာလုပ်ငန်းဖြစ်သည်။ လယ်ကိုင်လုပ်ငန်းကို ကဆုန်လ မှ တန်ခူးလအထိ လုပ်ကိုင်ကြသည်။ တော်သလင်းလ၊ သီတင်းကျွတ်လများတွင် စပါးများ ဝင်းမှည့်လာပြီး တန်ဆောင်မုန်းလ၊ နတ်တော်လ၊ ပြာသိုလများတွင် စပါးများ ပြန်လည်ရိပ်သိမ်းကြပါသည်။ သီတင်းကျွတ်၊ တန်ဆောင်မုန်းလများတွင် ပဲစတင်စိုက်ပျိုးပြီး တပို့တွဲ၊ တပေါင်းလများတွင် ပြန်လည် ရိတ်သိမ်းကြပါသည်။

ကျွန်းလုပ်ငန်းကို ဝါဆို၊ ဝါခေါင်၊ တော်သလင်း၊ သီတင်းကျွတ်လမှ တပေါင်းလ အထိ လုပ်ဆောင်ကြပါသည်။ အရောင်းအဝယ်လုပ်ငန်းကို ဝါဆိုလတွင် ပို၍ရောင်းကောင်း ဝယ်ကောင်းကြ သည်ကို တွေ့ရပါသည်။ ရာသီပွဲတော်ကာလမှာ သီတင်းကျွတ်၊ တန်ဆောင်မုန်း၊ နတ်တော်၊ ပြာသိုလများတွင် ပြုလုပ်ကျင်းပမှု များပြားသည်ကို တွေ့ရပါသည်။ ကျွန်းမာရေးအခြေ မှာ အသင့်အတင့်ရှိပြီး ဝင်ငွေကောင်းသောကာလမှာ နယုန်၊ ဝါဆိုလများမှ တပေါင်းလအထိ ဝင်ငွေပုံမှန်ရှိသည်ကို တွေ့ရပါသည်။

အနှစ်ချုပ်ပြသနာ

ရင်းတိုက်ကုန်းကျေးရွာ၏ အဓိကလုပ်ငန်းမှာ လယ်ယာလုပ်ငန်းဖြစ်သောကြောင့် ရာသီဥတု အခြေအနေကြောင့် ပျက်စီးမှုများလည်းရှိပြီး လက်လုပ်လက်စားများက အခြားကျေးရွာသို့ သွားရောက်လုပ်ကိုင်ကြသည်။

ပံ့ပိုးကူညီသူ -စောအောင်နိုင်ဝင်း
ပါဝင်ဆွေးနွေးသူ -ကျေးရွာလူထု

ရင်းတိုက်ကုန်းကျေးရွာ ချမ်းသာကြွယ်ဝမှု အဆင့်သတ်မှတ်ခြင်း

ရင်းတိုက်ကုန်းကျေးရွာ မိန့်အင်အား ၁၆၀ နှင့် ၁၈၀ နှစ် သတ်မှတ်ခြင်းပြုရသော

အမျိုးအစား	သတ်မှတ်ချက် ညွှန်းကြို	အိမ်ထောင်စု အရေအတွက်	%
ချမ်းသာခြင်း	ဖောက်ား၊ ကွန်ဒေါင်း၊ ထော်လာဂျီ ဆိုင်ကယ်၊ လယ် (၂၀)ဧက၊ စတော့၊ နွား၊ ဝါး၊ ခြံစိုက်ခင်း၊ လှည်း၊ ဝက်၊ စက်ဘီး၊ TV၊ ဖုန်း	၃	၅.၂%
အလယ်အလတ်	နွား၊ လှည်း၊ လယ်ထွန်ခက်၊ ဆိုင်ကယ်၊ စက်ဘီး၊ TV၊ လယ် (၁၀)ဧက၊ ဖုန်း၊ ခင်း၊ ကြက်၊ ဘဲ	၁၄	၂၄.၆%
နွမ်းပါး	နွား၊ လှည်း၊ ဆိုင်ကယ်၊ စက်ဘီး၊ ဘဲ၊ ကြက်၊ ဝက်၊ လယ် (၂)ဧက၊ ဖုန်း	၂၀	၃၅.၁%
အလွန်နွမ်းပါး	စက်ဘီး၊ ဖုန်း၊ ကြက်၊ လက်လှုပ် လက်ခါး	၂၀	၃၅.၁%
စုစုပေါင်း		၅၇	၁၀၀%

ရင်းတိုက်ကုန်းကျေးရွာ၊ ရေလဲကျေးရွာအုပ်စု

ချမ်းသာကြွယ်ဝမှုအဆင့်ခွဲခြားသုံးသပ်ချက်

ရင်းတိုက်ကုန်းကျေးရွာတွင် ချမ်းသာသောအုပ်စု၊ အလယ်အလတ်အုပ်စု၊ နွမ်းပါး၊ အလွန်နွမ်းပါးသော အုပ်စုဟူ၍ အုပ်စုလေးခုခွဲထားပါသည်။ ရင်းတိုက်ကုန်းကျေးရွာတွင် ဖောက်ား၊ ထော်လာဂျီ၊ ဆိုင်ကယ်၊ လယ်၊ ကွန်ဒေါင်း၊ ရိတ်စက်၊ လယ်(၂၀)ဧက၊ ကျွဲ၊ နွား၊ တီပီ၊ ဗီဒီယို၊ စပါးကြိတ်စက် ပိုင်ဆိုင်သူကို ချမ်းသာသောသူဟု သတ်မှတ်ကာ အိမ်ထောင်စု အရေအတွက်အားဖြင့် (၃) အိမ်ရှိပြီး ကျေးရွာလူထု၏ ၅.၂% ရှိပါသည်။ သွပ်မိုး၊ ဝါးထရုံ ကာ၊ နွားတစ်ရှဉ်း၊ ဆိုင်ကယ်၊ စက်ဘီး၊ ဝက်၊ အုတ်ခုံခံသွပ်မိုး၊ လယ်(၁၀)ဧက ပိုင်ဆိုင်သော အလယ်အလတ် အုပ်စုမှာ (၁၄)အိမ်ရှိပြီး အိမ်ထောင်စု၏ ၂၄.၆% ရှိပါသည်။ လက်လှုပ်လက်စား၊ ဆိုင်ကယ်၊ ကြက်၊ ဝက်၊ ဘဲ၊ လယ်(၂)ဧက၊ ဖုန်း တဲအိမ်၊ ယင်းထရုံကာ၊ သက်ကယ်မိုးပိုင်ဆိုင်သောသူ (၂၀) အိမ်ရှိပြီး နွမ်းပါးအုပ်စုဖြစ်ကာ အိမ်ထောင် စု၏ ၃၅.၁% ဖြစ်သည်။ စက်ဘီး၊ ဖုန်း၊ ကြက်၊ ဝက် သာပိုင်ဆိုင်ပြီး လက်လှုပ်လက်စားသမားများမှာ အိမ်ခြေ (၂၀) ရှိပြီး အနွမ်းပါးဆုံးအုပ်စုအဖြစ် သတ်မှတ် ကာ ကျေးရွာ၏ ၃၅.၁% ဖြစ်ပါသည်။

ပြဿနာအနှစ်ချုပ်

ရင်းတိုက်ကုန်းကျေးရွာတွင် ပြေလည်သောအုပ်စုမှာ အနည်းငယ်သာရှိပြီး အလွန်မပြေလည်သော အုပ်စုမှာ အများအပြားရှိနေသည်ကို တွေ့ရသည်။

ပံ့ပိုးကူညီသူ-စောအောင်နိုင်ဝင်း

ပါဝင်ဆွေးနွေးသူ-ကျေးရွာလူထု

ထွန်ကုန်းကျေးရွာပင့်ကူအိမ်

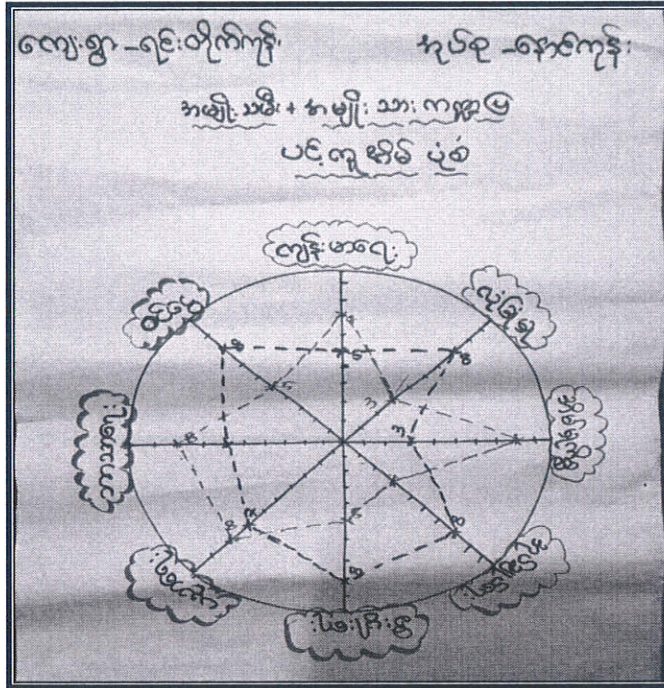

မယမ်းစိမ်လေးကျေးရွာ၊ရေလဲကျေးရွာအုပ်စု

ပင့်ကူအိမ်သုံးသပ်ချက်

ရင်းတိုက်ကုန်းကျေးရွာတွင် အမျိုးသမီးများ၏ ပညာသင်ကြားခွင့်မှာ အဆင့်(၈)တွင်ရှိပြီး အမျိုးသားများမှာ အဆင့်(၇)ထိသာရှိပါသည်။ အုပ်ချုပ်မှုအပိုင်းတွင် အမျိုးသားများမှာအဆင့်(၈)ရှိပြီး အမျိုးသမီးများ မှာလည်း အဆင့်(၅)ရှိသည်ကို တွေ့ရပါသည်။ အိမ်မှကိစ္စတွင် အမျိုးသားများက အဆင့်(၄)လောက်သာ လုပ် ဆောင်နိုင်ပြီး အမျိုးသမီးများက အဆင့်(၄)တွင်ရှိသည်ကို တွေ့ရပါသည်။ ဝင်ငွေရှာဖွေမှုတွင် အမျိုးသားများမှာ အဆင့်(၈)ရှိပြီး အမျိုးသမီးများမှာလည်း အဆင့်(၅)လောက် ရှိပါသည်။ ဘာသာရေးတွင် အမျိုးသားများမှာ အဆင့်(၆)တွင်ရှိပြီး အမျိုးသမီးများမှာ အဆင့်(၈)တွင်ရှိပါသည်။ ကျန်းမာရေးတွင် အမျိုးသမီးများမှာ အဆင့်(၇)တွင်ရှိပြီး အမျိုးသားများမှာ အဆင့်(၅) လောက်ရှိပါသည်။ စီးပွားရေးဦးဆောင်မှုတွင် အမျိုးသားများက အဆင့်(၈)တွင်ရှိပြီး အမျိုးသမီးများမှာ အဆင့်(၅) တွင်သာ ရှိပါသည်။ လုံခြုံရေးပိုင်းတွင် အမျိုးသားများမှာ အဆင့်(၈)ရှိပြီး အမျိုးသမီးများမှာ အဆင့်(၃)သာရှိ သည်။

ပြဿနာအနှစ်ချုပ်

ရင်းတိုက်ကုန်းကျေးရွာတွင် အမျိုးသမီးနှင့်အမျိုးသားတို့ အခွင့်အရေးရရှိမှု၊ ကွာခြားမှုများရှိသည်ကို တွေ့ရပါသည်။

ပံ့ပိုးကူညီသူ-စောအောင်နိုင်ဝင်း
 ပါဝင်ဆွေးနွေးသူ-ကျေးရွာလူထု

ရင်းတိုက်ကုန်းကျေးရွာအဖွဲ့အစည်းချိတ်ဆက်ပြုကားချပ်

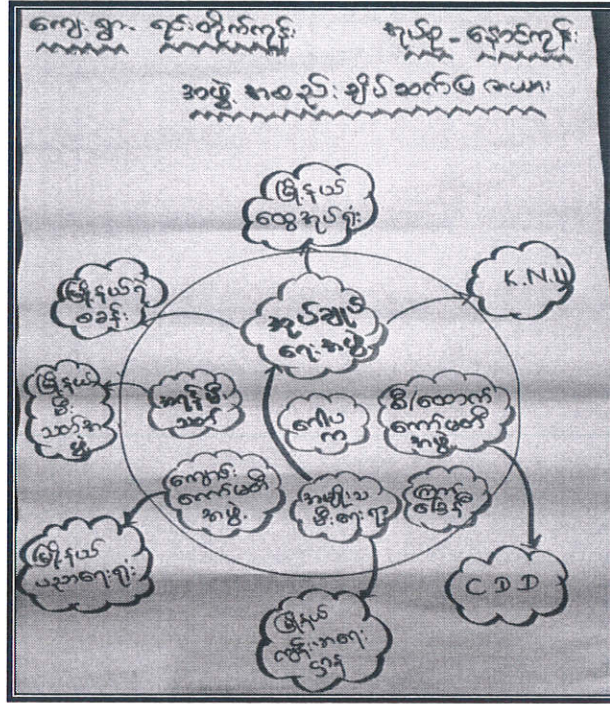

ထွန်ကုန်းကျေးရွာ၊ ရေလဲကျေးရွာအုပ်စု

ကျေးရွာအဖွဲ့စည်းချိတ်ဆက်မှုပြ မြေပုံသုံးသပ်ချက်

ထွန်ကုန်းကျေးရွာအတွင်းရှိအဖွဲ့အစည်းများမှာ ကျေးရွာအုပ်ချုပ်ရေးမှူး၊ လူထုပဟိုပြုစီမံကိန်းအထောက်အကူပြုအဖွဲ့၊ ဂေါပကအဖွဲ့၊ အရံမီးသတ်တပ်ဖွဲ့၊ ကြက်ခြေနီအဖွဲ့၊ ကျောင်းကော်မတီအဖွဲ့တို့ဖြစ်ကြပါသည်။ ရွာပြင်ပတွင် မြို့နယ်နှင့်ချိတ်ဆက်ထားသော အဖွဲ့အစည်းများမှာ အုပ်စုအုပ်ချုပ်ရေးမှူး၊ မြို့နယ်အုပ်ချုပ်ရေးမှူးရုံး၊ မြို့နယ်မီးသတ်အဖွဲ့၊ မြို့နယ်လူထုပဟိုပြုစီမံကိန်းရုံး၊ ရဲစခန်း၊ K.N.Uအဖွဲ့၊ မြို့နယ်ကျန်းမာရေးအဖွဲ့၊ မြို့နယ်ပညာရေးမှူးရုံးနှင့် ချိတ်ဆက်ထားမှုရှိသည်ကို တွေ့ရပါသည်။

ပြဿနာအနှစ်ချုပ်

ထွန်ကုန်းကျေးရွာသားများသည် အဖွဲ့အစည်းနှင့်မည်သို့ ချိတ်ဆက်ရမည်ကို မသိသောကြောင့် အခက်အခဲရှိပါသည်။ များသောအားဖြင့် ကျေးရွာလူကြီးကို အားကိုးအားထားပြုကာ အခက်အခဲများအား ဖြေရှင်းခဲ့ကြပါသည်။

ပံ့ပိုးကူညီသူ - စောအောင်နိုင်ဝင်း

ပိတ်ဆွေးနွေးသူ - ကျေးရွာလူထု

ရင်းတိုက်ကုန်းကျေးရွာကျား/မရေးရာခွဲခြားပိတ်ဖြာခြင်း

ရင်းတိုက်ကုန်းကျေးရွာ
ကျား/မရေးရာခွဲခြားပိတ်ဖြာခြင်း

ရင်းတိုက်ကုန်းကျေးရွာ
ကျား/မရေးရာခွဲခြားပိတ်ဖြာခြင်း

အမျိုးအမည်များ	အမျိုးအမည်များ		
	ကျား	မ	ကျား + မ
လယ်			✓
ရေတွင်း			✓
လှိုင်			✓
ရွာ			✓
ဆိုင်ကယ်			✓
အိမ်	✓		
ကျား	✓		
ထွန်တက်			

ရင်းတိုက်ကုန်းကျေးရွာ
ကျား/မရေးရာခွဲခြားပိတ်ဖြာခြင်း

ရင်းတိုက်ကုန်းကျေးရွာ
ကျား/မရေးရာခွဲခြားပိတ်ဖြာခြင်း

အမျိုးအမည်များ	အမျိုးအမည်များ		
	ကျား	မ	ကျား + မ
လယ်			✓
ရေတွင်း			✓
လှိုင်			✓
ရွာ			✓
ဆိုင်ကယ်			✓
အိမ်			✓
ကျား			
ထွန်တက်			✓

ရင်းတိုက်ကုန်းကျေးရွာ၊ နောင်ကုန်းကျေးရွာအုပ်စု

အမျိုးသားများနှင့်အမျိုးသမီးများ အရင်းအမြစ်ပိုင်ဆိုင်မှု၊ အသုံးပြုမှု၊ ထိန်းချုပ်မှုသုံးသပ်ချက်

အမျိုးသားများနှင့်အမျိုးသမီးများ အရင်းအမြစ်ပိုင်ဆိုင်မှု၊ အသုံးပြုမှုသုံးသပ်ချက်တွင် ရင်းတိုက်ကုန်းကျေးရွာရှိ အရင်းအမြစ်များဖြစ်သော ကား၊ လယ်ထွန်စက်၊ ကွန်ဒေါင်းကို အမျိုးသားများက အသုံးပြုကြပါသည်။

လယ်၊ ရေတွင်း၊ ကိုင်း၊ နွား၊ ဆိုင်ကယ်၊ အိမ်များကို အမျိုးသမီးရော အမျိုးသားများပါ အသုံးပြုကြပါသည်။

အရင်းအမြစ်များထိန်းချုပ်မှုတွင် လယ်၊ ရေတွင်း၊ ကိုင်း၊ နွား၊ ဆိုင်ကယ်၊ အိမ်၊ ကား၊ ထွန်စက် စသည့်ပစ္စည်းများကို အမျိုးသမီးနှင့်အမျိုးသားများက တူညီစွာ ဆုံးဖြတ်ချက်ချသည်ကို တွေ့ရပါသည်။

ပြဿနာအနှစ်ချုပ်

ရင်းတိုက်ကုန်းကျေးရွာတွင် အရင်းအမြစ်အားလုံးကို အမျိုးသားများနှင့် အမျိုးသမီးများက အခွင့်ရေးတူညီစွာ အသုံးပြုထိန်းချုပ်မှု ရှိသည်ကိုတွေ့ရသည်။

ပံ့ပိုးကူညီသူ - စောအောင်နိုင်ဝင်း
ပါဝင်ဆွေးနွေးသူ - ကျေးရွာလူထု

ရင်းတိုက်ကုန်းကျေးရွာဖွံ့ဖြိုးရေးဆောင်ရွက်မှုမှတ်တမ်းဓါတ်ပုံများ

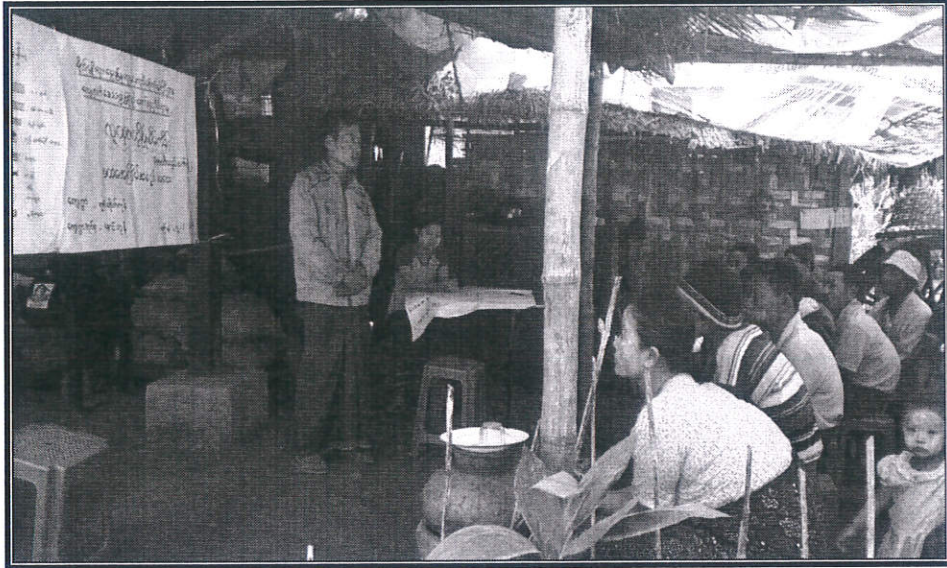

ပုံစံစ-၁ ကျေးရွာအခြေခံအချက်အလက်များ (Form PC 1)

လမ်းညွှန်ချက်/ ကျေးရွာတစ်ရွာသို့ ပထမဆုံး မိတ်ဆက်ခရီးသွားရောက်သောအခါ လူထုစည်းရုံးရေးမှူးသည် ကျေးရွာခေါင်းဆောင်များအားကျေးရွာအချက်အလက်များကိုမေတ္တာရပ်ခံ၍တောင်းခံရသည်။ ဤအချက်အလက်များကိုစီမံကိန်းမိတ်ဆက်အစည်းဝေးမတိုင်မီတောင်းခံရမည်။ စီမံကိန်းမိတ်ဆက်အစည်းဝေးတွင် လူထုစည်းရုံးရေးမှူးသည် ဤအချက်အလက်များအားစစ်ဆေး ပြီးမှန်ကန်အောင်ပြုလုပ်ရမည်။ ပြီးနောက်တွင် လူထုစည်းရုံးရေးမှူးမှ သတင်းအချက်အလက်ထဲသို့ Tablets မှတစ်ဆင့် ဖြည့်သွင်းရမည်။

ကျေးရွာအုပ်ချုပ်ရေးမှူးအမည် - မခါ စ နိုးလွင် ကျေးရွာအုပ်ချုပ်ရေးမှူး၏ဖုန်းနံပါတ် - ၀၉-၉၅၀၇၂၀၂၈၂ လူထုစည်းရုံးရေးမှူး၏အမည် -

ပြည်နယ်တိုင်းဒေသကြီး - ပဲခူး မြို့နယ် - ကျေးရွာအုပ်စုကြီး ကျေးရွာ - ရှင်းတိုက် ကျေးရွာ

က. လူဦးရေ

လူမျိုးစု	အိမ်ထောင်စုအရေအတွက်	ကိုးကွယ်သည့်ဘာသာ	အိမ်ထောင်စုအရေအတွက်
လူမျိုးစု (၁) - ကရင်	၅၉	ဘာသာ(၁) - ဗုဒ္ဓ	၅၉
လူမျိုးစု (၂) - မှတ်	၆၅	ဘာသာ(၂) - သရက်ယာန်	၉
လူမျိုးစုရော - မှတ်	၉	ဘာသာရော -	၆၅

လူဦးရေ	အမျိုးသား(အရေအတွက်)	အမျိုးသမီး(အရေအတွက်)
လူဦးရေ	၁၅၆	၁၆၇
အိမ်ထောင်ဦးစီး	၅၈	၅၅

(ခ) လက်လှမ်းမီအသုံးပြုနိုင်သည့်အဆောက်အဦများ

စာသင်ကျောင်း	အမှတ်ခြံပိ	ကျန်းမာရေး	အမှတ်ခြံပိ	ဘာသာရေးအဆောက်အဦ	အမှတ်ခြံပိ
အထက်တန်းကျောင်း	<input type="checkbox"/>	ဆေးရုံ	<input type="checkbox"/>	စေတီ	<input type="checkbox"/>
အလယ်တန်းကျောင်း	<input type="checkbox"/>	ကျန်းမာရေးဌာန	<input type="checkbox"/>	ဘုန်းကြီးကျောင်း	<input checked="" type="checkbox"/>
မူလတန်းကျောင်း	<input type="checkbox"/>	ကျန်းမာရေးဌာနခွဲ	<input type="checkbox"/>	ဟိန္ဒူဘုရားကျောင်း	<input type="checkbox"/>
မူကြိုကျောင်း	<input checked="" type="checkbox"/>	ဆေးပေးခန်း	<input type="checkbox"/>	ခရစ်ယာန်ကျောင်း	<input type="checkbox"/>
အခြား (မျှော်)	<input checked="" type="checkbox"/>	အခြား	<input type="checkbox"/>	ဗလီ	<input type="checkbox"/>
၁၇.၈၆ ကျောင်း	<input checked="" type="checkbox"/>			အခြား	<input type="checkbox"/>



(ဂ) ကျွမ်းကျင်သူများမှတ်တမ်း ၊ ကျေးရွာတွင်နေထိုင်သော သို့မဟုတ် တခြားရွာမှလာရောက်သောကျွမ်းကျင်သူများ

(၁) စာသင်ကျောင်း			(၂) ကျန်းမာရေး			(၃) လက်မှုပညာရှင်		
	ရွာတွင်နေထိုင်သူ	အခြားရွာမှလာသူ		ရွာတွင်နေထိုင်သူ	အခြားရွာမှလာသူ		ရွာတွင်နေထိုင်သူ	အခြားရွာမှလာသူ
မူလတန်းပြဆရာဆရာမ	<input checked="" type="checkbox"/>	<input checked="" type="checkbox"/>	ဆရာဝန်	<input type="checkbox"/>	<input type="checkbox"/>	လက်သမား	<input checked="" type="checkbox"/>	<input checked="" type="checkbox"/>
အထက်တန်းပြဆရာဆရာမ	<input type="checkbox"/>	<input type="checkbox"/>	လက်ထောက်ကျန်းမာရေးမှူး	<input type="checkbox"/>	<input type="checkbox"/>	ပန်းရံ	<input checked="" type="checkbox"/>	<input checked="" type="checkbox"/>
အလယ်တန်းပြဆရာဆရာမ	<input type="checkbox"/>	<input type="checkbox"/>	အမျိုးသမီးကျန်းမာရေးဆရာမ	<input type="checkbox"/>	<input type="checkbox"/>	လျှပ်စစ်ဆိုင်ရာ	<input type="checkbox"/>	<input type="checkbox"/>
မူကြိုဆရာဆရာမ	<input checked="" type="checkbox"/>	<input type="checkbox"/>	အရံသားဌား	<input checked="" type="checkbox"/>	<input type="checkbox"/>	ရေပိုက်သွယ်သူ	<input type="checkbox"/>	<input type="checkbox"/>
အခြား (မူလတန်း)	<input type="checkbox"/>	<input checked="" type="checkbox"/>	ပြည်သူ့ကျန်းမာရေးလုပ်သား (၁)/(၂)	<input type="checkbox"/>	<input type="checkbox"/>	စက်ပြင်ဆရာ	<input checked="" type="checkbox"/>	<input checked="" type="checkbox"/>
မှတ်ချက် - ဘ. က ကျောင်းကို ခွာ ခွာ စာရား မပြားစာ စေစာ နှုတ်ကျည်			မှတ်ချက်			မှတ်ချက်		

(ဃ) ကျေးရွာသို့ ရောက်ရှိနိုင်သည့်လမ်းအခြေအနေ / ကျေးရွာတစ်ရွာသည် ၎င်း၏ကျေးရွာအုပ်စုနှင့် ဆက်သွယ်ထားသော လမ်းအခြေအနေ (အောက်ပါတို့ကိုပိုင်းပါ)

ကျောက်ကြမ်းလမ်း ကတ္တရာလမ်း ကွန်ကရစ်လမ်း မော်တော်ဆိုင်ကယ်လမ်း
 ကျောက်ခင်းလမ်း မြေသားလမ်း လူသွားလမ်း အခြား ဂရပ်လမ်း

(င) ကျေးရွာဖွံ့ဖြိုးမှုစီမံချက်

- (၁) လူထုဗဟိုပြုစီမံကိန်းမစတင်မီ ဤကျေးရွာတွင်ကျေးရွာဖွံ့ဖြိုးမှု စီမံချက်ရှိခဲ့ပါသလား? ပိုင်းပါ
ရှိပါသည်/မရှိပါ/မသိပါ
- (၂) ရှိခဲ့ပါလျှင် ဤစီမံချက်ကို မည်သည့် ခုနှစ်တွင်ပြင်ဆင်ခဲ့ပါသနည်း? နှစ်- ၂၀၁၄ - /မသိပါ
- (၃) ဤစီမံချက်ကို မြို့နယ်မှအတည်ပြုခဲ့ပါသလား? ပြုခဲ့ပါသည်/မပြုခဲ့ပါ /မသိပါ

(စ) ခရီးအကွာအဝေး

- (၁) ဤကျေးရွာ၏ဗဟိုမှ၎င်းကျေးရွာအုပ်စု၏ဗဟိုအထိခရီးမိုင်မည်မျှကွာဝေးသနည်း? မိုင်-----/မသိပါ
- (၂) ဤကျေးရွာမှ ၎င်းကျေးရွာအုပ်စုဗဟိုအထိသွားလာရာတွင်ကြာမြင့်သည့်အချိန် ၁ မျှိန် ၂ ဖာမီ

ခြောက်သွေ့ရာသီတွင်ကြာချိန်----- ၃၀ မျှိန်
 ထော်လာဂျီ/မော်တော်ဆိုင်ကယ်/ခြေလျှင်/လား/မော်တော်ဘုတ်/
 အခြား-----
 မိုးရာသီတွင်ကြာချိန်----- ၁:၀၀ နာရီ (၂၅) ၂၅ မျှိန်
 ထော်လာဂျီ/မော်တော်ဆိုင်ကယ်/ခြေလျှင်/လား/မော်တော်ဘုတ်/
 အခြား-----

(ဆ) ပတ်ဝန်းကျင်ဆိုင်ရာသဘာဝဘေးအန္တရာယ် -

ဤကျေးရွာတွင်ကြီးကြီးကြီးကြီးသဘာဝဘေးအန္တရာယ်ကျရောက်ဖူးခြင်းရှိပါသလား။
 မရှိပါ ရှိပါသည် ရှိလျှင်ဖော်ပြပါ----- ၂၀၁၂ ခုနှစ် ဇူလိုင်လ ၁၅ ရက်နေ့
 ၆၅ ဇွဲ မျှ ၆၅ ၅၂၂ ၂၂



(၈) ကျေးရွာတွင် ဖွဲ့စည်းထားသော အဖွဲ့အစည်းများ

လူထုဗဟိုပြုစီမံကိန်းမတိုင်မီ ဤကျေးရွာတွင် ကျေးရွာဖွံ့ဖြိုးရေးအတွက် အစိုးရ(သို့)ရွာသားများကိုယ်တိုင်(သို့) စီမံကိန်းတစ်ခုခုမှ ဖွဲ့စည်းထားသည့် အဖွဲ့အစည်းများရှိပါသလား။

(၁) ကာလဘက် / မြို့ မြို့နယ် အဖွဲ့

(၂) ရှမ်းမြို့နယ် အဖွဲ့

(၃) လမ်းခင်း ၆ ရပ်ကွက် အဖွဲ့ (ဗဟို ၆၀၈ မဏ္ဍိုင်) (ဖြေကြီး အဖွဲ့ မဏ္ဍိုင်)

ကျေးရွာခေါင်းဆောင်

အမည် *စိုးမြ*

လက်မှတ် *[Signature]* နေ့စွဲ ၃. ၃ . ၂၀၁၆

လူထုစည်းရုံးရေးမှူး

အမည် *[Signature]*

လက်မှတ် *[Signature]* နေ့စွဲ *[Signature]*

ပုံစံ ၈-၂ - စီမံကိန်းစက်ဝန်းအချိန်ဇယား (PC 2)

လမ်းညွှန်ဖွဲ့စည်းသက်ဆိုင်ရာလူထုစည်းရုံးရေးမှူး/လက်ထောက်နည်းပညာနည်းပညာမှူးများမှ စီမံကိန်းစက်ဝန်းအဆင့်တစ်ခုစီ ပြီးစီးတိုင်းကျေးရွာနှင့် ကျေးရွာအုပ်စုအတွက် ဤပုံစံကိုဖြည့်သွင်းရမည်။

စည်းရုံးရေးမှူး/ဝန်ထမ်း အမည် စက်ဝန်းအားအမှတ်ဖြစ်ပါ မှ စက်ဝန်း(၀) □ စက်ဝန်း(၂) □ စက်ဝန်း(၃) □ စက်ဝန်း (၄)

ပြည်နယ်/တိုင်း ပဲခူး ပြို့နယ် ကျေးရွာအုပ်စု ၆၇၉ ကျေးရွာ ၇၆-၆-၁၆

စီမံကိန်းထောင်ရွက်မှုအဆင့်များ	နေ့စွဲ		အစည်းအဝေးတွင်တက်ရောက်သူအရေအတွက်				
	စတင်သည့်နေ့	ပြီးဆုံးသည့်နေ့	အမျိုးသားအရေအတွက်	အမျိုးသမီးအရေအတွက်	အိမ်ထောင်စုအရေအတွက်	လူမျိုးစုတက်ရောက်သူအရေအတွက်နှင့် လူမျိုးစုအမည်	
၁. ကျေးရွာစီမံကိန်း မိတ်ဆက်အစည်းအဝေး	၇.၃.၁၆	၆.၃.၁၆	၃၅	၄၀	၅၄	၇၂ (ကရင်) ၃ (ကရင် + မာ)	
၂. ကျေးရွာဖွံ့ဖြိုးရေး စီမံချက်ရေးဆွဲခြင်းအစည်းအဝေး	၇.၃.၁၆	၆.၃.၁၆	၃၅	၄၀	၅၄	၇၂ (ကရင်) ၃ (ကရင် + မာ)	
၃. ကျေးရွာအုပ်စု လုပ်ငန်းဆုံးဖြတ်ချက်ချသည့်အစည်းအဝေး	၁၇.၃.၁၆	၁၇.၃.၁၆	၃၅	၄၂	၇၇	၇၇ (ကရင်)	
၄. ပြို့နယ်အဆင့်စီမံကိန်းရေးဆွဲရေးနှင့်အကောင်အထည်ဖော်ရေးကော်မတီ၏ စီမံကိန်းသုံးသပ်မှုအစည်းအဝေး			မလို	မလို	မလို	မလို	
၅. ပြို့နယ်စီမံကိန်းရေးဆွဲရေးနှင့်အကောင်အထည်ဖော်ရေးကော်မတီ၏ဆုံးဖြတ်မှုကို ရွာသို့ အသိပေးအကြောင်းကြားသည့်အစည်းအဝေး							
၆. စီမံကိန်းလုပ်ငန်းခွဲစီမံချက်ရေးဆွဲခြင်းအစည်းအဝေး	မလို	မလို	မလို	မလို	မလို	မလို	
၆.၀၁။ စီမံကိန်းလုပ်ငန်း အကောင်အထည်ဖော်ရေးအစီအစဉ် ရေးဆွဲခြင်း	၁၉.၆.၁၆	၁၉.၆.၁၆	၁၈	၃၂	၅၀	၈၅ (မာ) ၄၀	
၆.၂။ ဝယ်ယူရေးအစီအစဉ် ရေးဆွဲခြင်း	၁၉.၆.၁၆	၁၉.၆.၁၆	၁၈	၃၂	၅၀	၈၅ (မာ) ၄၀	

ပုံစံ ၈-၃ ကျေးရွာဖွံ့ဖြိုးရေး ဦးစားပေးအစီအစဉ် (Form PC 3)

လမ်းညွှန် ချက် /အဆင့်(၃)ကျေးရွာမှော်မှန်းချက်အစည်းအဝေးပြီးဆုံးသောအခါ ကျေးရွာစီမံကိန်း အထောက်အကူပြု ကော်မတီသည် လူထုစည်းရုံးရေးမှူးအကူအညီဖြင့် ဤပုံစံကိုပြည့်စုံအောင် ဖြည့်သွင်းရမည်။ အားလုံးသော အခက်အခဲ အတားအဆီးများ၊ ဖွံ့ဖြိုးမှုဦးစားပေးအစီအစဉ်များ၊ လူထုဗဟိုပြုစီမံကိန်း၏ ရန်ပုံငွေအရင်းအမြစ်နှင့် မသက်ဆိုင်သည့် လုပ်ငန်းများ အားလုံးကိုဖော်ပြရမည်။

လူထုစည်းရုံးရေးမှူး/ဝန်ထမ်း အမည်

နေ့စွဲ - ၉ . ၃ . ၁၆ စက်ဝန်းအား အမှတ်ခြစ်ပါ (✓)၊ စက်ဝန်း(၁) ငါးစက်ဝန်း(၂)၊ စက်ဝန်း(၃)၊ စက်ဝန်း(၄)

ပြည်နယ်/တိုင်း ပဲခူး မြို့နယ် ကျောက်ကြီးကျေးရွာအုပ်စု ကျေးရွာ ရှေးတိုက်ကျင်း

က. အခက်အခဲအတားအဆီးများအားဆွေးနွေးခြင်း - ယခုလက်ရှိအခြေအနေတွင်ကျေးရွာဖွံ့ဖြိုးတိုးတက်ရေးအတွက် အဓိကအခက်အခဲအတားအဆီးများသည် မည်သည်များဖြစ်ပါသနည်း(အမျိုးသား/သမီး အနည်းဆုံးအခက်အခဲ ၅ ခုစီဖော်ပြပါ)

အမျိုးသား အဖွဲ့မှတင်ပြသောအခက်အခဲအတားအဆီးများ		အမျိုးသမီး အဖွဲ့မှတင်ပြသောအခက်အခဲအတားအဆီးများ	
၁	ပညာရေး (အခြေခံ) ဆိုက် ၅ ဖိ၊ များပာစစေး ဝါး	၁	လမ်း
၂	လမ်း (ခေ့ဒါးကျင်း လမ်း) ရှိ မကျေးရွာမှတ်တိုင် ရှေး	၂	မီး
၃	လျှပ်စစ် မီးလင်းရေး မီး ဝေးကွာရှေး	၃	ကျောင်း (ပညာရေး)
၄	ကျန်းမာရေး (စေးပေးခန်း မရှိ)	၄	ကျန်းမာရေး
၅	အလုပ်အကိုင် ခွင့်လမ်း	၅	မီးဖွားရေး

ခ. မှော်မှန်းခြင်း- နောင်လာမည့် (၅)နှစ် အတွင်း ကျေးရွာဖွံ့ဖြိုးရေး မှော်မှန်းလျာထားချက်များအား တင်ပြပါ။

အမျိုးသားအဖွဲ့မှတင်ပြသောမှော်မှန်းချက်များ		အမျိုးသမီးအဖွဲ့မှတင်ပြသောမှော်မှန်းချက်များ	
၁	စာပေပညာ များပာစစေး ဝါး ကံစင်	၁	ကမ္ဘာ့ကုသိမ်းခြင်းနှင့်အညီ၊ လျှပ်စစ်မီးခြင်းနှင့်အညီ၊ ဗာဆက်တိုးကျေးဇူးစေးပေးခန်း မျိုးစေ့ခြင်းပါ တယ်
၂	ကျေးဇူး အခွင့်အလမ်း	၂	လမ်းမီး၊ ပညာရေး၊ ကျန်းမာရေး၊ စေးပေးခန်း၊ အားလုံး တက်စွဲ၊ မီးတိုက်ရေး၊ ဖြေချေပါ တယ်
၃	လျှပ်စစ် မီးလင်းရေး	၃	အလုပ်အကိုင် နှင့် မီးတိုက် ကျေးရွာ ကလေး အဖွဲ့
၄	ကျန်းမာရေး စေးပေးခန်း	၄	ပျားစာအေးဝါး ကာကွယ်ရေး ကို ရွာ
၅	အခြား များပာစစေး	၅	အမျိုးသမီးများ ကလေး အသက်မွေးဝမ်းကြေး ဖွင့်ပေးရေး

ဂ. ဤကျေးရွာ၏ လာမည့် (၃)နှစ်အတွက် ဦးစားပေး ဖွံ့ဖြိုးတိုးတက်မှု လုပ်ငန်း အစီအစဉ်များအားဖော်ပြပါ။

(လူထုဗဟိုပြုစီမံကိန်း ရန်ပုံငွေအတွက် အဆိုပြုသော အစီအစဉ်များကိုဦးစားပေး အဆင့်အလိုက်ဖော်ပြပြီး ကျန်လူထုဗဟိုပြု စီမံကိန်း ရန်ပုံငွေအရင်းအမြစ်နှင့် မပတ်သက်သည့်အစီအစဉ်များလည်းဖော်ပြရန်ဖြစ်သည်)

ကျေးရွာအတွက်ဦးစားပေးဖွံ့ဖြိုး တိုးတက်မှု လုပ်ငန်းစဉ်များ	အဆိုပြုသူ (အမျိုးသားများ/ အမျိုးသမီးများ/	လူထုဗဟိုပြုစီမံကိန်းအတွက်အဆိုပြု သည် (ဦးစားပေးအဆင့် အလိုက် ဖော်ပြပါ)	ခန့်မှန်း ကုန်ကျ စရိတ်	အကျိုးခံစား ခွင့်ရှိသူခန့်မှန်းခြေ
--	---	--	------------------------	------------------------------------

		အမျိုးသား+အမျိုးသမီး)			အရေအတွက်
၁	ဂူကုင်းလမ်း (တိုးချဲ့ကဏ္ဍ)	အမျိုးသား + အမျိုးသမီး	ဦးစားပေး - ၁	၁၅၀ သိန်း	၃၂၃
၂	စာသင်ကျောင်း (မြို့မြေတိုးချဲ့)	အမျိုးသမီး	ဦးစားပေး - ၂	၄၀ သိန်း	၁၁၉
၃	လျှပ်စစ်မီး	အမျိုးသား + အမျိုးသမီး	။ - ၃	၂၇၆ သိန်း	၃၂၃
၄	ကျေးလက်အစားအသောက် (၃၀'x၂၀'x၂၂')	။	။ - ၄	၆၀ သိန်း	၁၃၀၀ နေရာ
၅	အသက်မွေးဝမ်းကျောင်း၊ သစ်တော၊ အမျိုးသမီး (၃၀'x၂၀'x၂၂')	အမျိုးသမီး	။ - ၅	၆၀ သိန်း	၅၆
၆	စာကြည့်တိုက် (၁၆'x၁၆'x၄')	အမျိုးသား + အမျိုးသမီး	။ - ၆	၄၀ သိန်း	၃၂၃

ဥက္ကဋ္ဌ ၊ ကျေးရွာစီမံကိန်းအထောက်အကူပြုကော်မတီမှအတည်ပြုသည်။

အမည်- ရွှေအောင်ကျော် လက်မှတ်- [Signature] နေ့စွဲ- ၉.၃.၁၆

ပုံစံ - ၈ - ၁ ကျေးရွာအခြေခံအချက်အလက်များ (Form PC 1)

လမ်းညွှန်ချက်၊ ကျေးရွာတစ်ရွာသို့ ပထမဆုံးမိတ်ဆက်ခရီး သွားရောက်သောအခါ လူထုစည်းရုံးရေးမှူးသည် ကျေးရွာ ခေါင်းဆောင်များအား ကျေးရွာအချက်အလက်များကို မေတ္တာရပ်ခံ၍ တောင်းခံရသည်။ ဤအချက်အလက်များကို စီမံကိန်း မိတ်ဆက်အစည်းဝေးမတိုင်မီတောင်းခံရမည်။ စီမံကိန်းမိတ်ဆက်အစည်းဝေးတွင် လူထုစည်းရုံးရေးမှူးသည် ဤအချက်အလက် များအား စစ်ဆေးပြီး မှန်ကန်အောင်ပြုလုပ်ရမည်။ ပြီးနောက်တွင် လူထုစည်းရုံးရေးမှူးမှ သတင်းအချက်အလက်ထဲသို့ Tablets မှ တစ်ဆင့် ဖြည့်သွင်းရမည်။

ကျေးရွာခေါင်းဆောင်အမည် စေတနာ့ လှိုင်	ကျေးရွာခေါင်းဆောင်၏ ဖုန်းနံပါတ် ၀၉- ၉၅၀၃၄၅၆၇၉ ၀၉- ၉၇၀၇၁၀၉၈၉	လူထုစည်းရုံးရေးမှူး၏ အမည်
ပြည်နယ်၊ တိုင်းဒေသကြီး၊ ပဲခူး	မြို့နယ် ကျောက်ကြီး	ကျေးရွာအုပ်စု
		ကျေးရွာ ဂုဏ်တိုက်ကုန်း?

ကာ လူဦးရေ

လူမျိုးစု	အိမ်ထောင်စုအရေအတွက်	ကိုးကွယ်သည့်ဘာသာ	အိမ်ထောင်စုအရေအတွက်
လူမျိုးစု (၁) ကရင်	၅၅	ဘာသာ (၁) ဗုဒ္ဓ	၅၁
လူမျိုးစု (၂) ဗမာ	၄	ဘာသာ (၂) ကျစ်ဗမာန်	၄
လူမျိုးစု (၃) -----		ဘာသာ (၃) -----	
လူမျိုးစုရော ကရင် + ဗမာ	၁	ဘာသာရော -----	၅
အခြား			
	အရေအတွက်		
မသန်စွမ်းသူများ			
သက်ကြီးရွယ်အိုများ (၆၅ နှစ် နှင့် အထက်)	၁၅		
စစ်ဘေးရှောင်			

	အမျိုးသား (အရေအတွက်)	အမျိုးသမီး (အရေအတွက်)
လူဦးရေ	၁၄၈	၁၅၆
လူမျိုးစု (၁) ကရင်	၁၄၃	၁၄၈
လူမျိုးစု (၂) ဗမာ	၂	၄
လူမျိုးစု (၃) ကရင် + ဗမာ	၃	၄
အခြား		
အိမ်ထောင်ဦးစီး	၅၁	၆

၃၀၄

(ခ) အခြေခံအဆောက်အအုံ အသုံးအဆောင်များ

စာသင်ကျောင်း	အမှတ် ခြံစံပါ	ကျန်းမာရေး	အမှတ် ခြံစံပါ	ဘာသာရေး အဆောက် အအုံများ	အမှတ် ခြံစံပါ
အထက်တန်းကျောင်း	<input type="checkbox"/>	ဆေးရုံ	<input type="checkbox"/>	စေတီ	<input type="checkbox"/>
အလယ်တန်းကျောင်း	<input type="checkbox"/>	ကျန်းမာရေးဌာန	<input type="checkbox"/>	ဘုန်းကြီးကျောင်း	<input checked="" type="checkbox"/>
မူလတန်းကျောင်း	<input type="checkbox"/>	ကျန်းမာရေးဌာနခွဲ	<input type="checkbox"/>	ဟိန္ဒူဘုရားကျောင်း	<input type="checkbox"/>
မူကြိုကျောင်း	<input checked="" type="checkbox"/>	ဆေးပေးခန်း	<input type="checkbox"/>	ခရစ်ယာန်ကျောင်း	<input type="checkbox"/>
အခြား မူကြို	<input checked="" type="checkbox"/>	အခြား	<input type="checkbox"/>	ဗလီ	<input type="checkbox"/>
				အခြား	<input type="checkbox"/>
မှတ်ချက် ၁၀.၈.ကျောင်း	<input checked="" type="checkbox"/>	မှတ်ချက် အုပ်စုမှ ရောက်		မှတ်ချက်	

(ဂ) ကျွမ်းကျင်သူများမှတ်တမ်း (ကျေးရွာတွင်နေထိုင်သော သို့မဟုတ် တခြားရွာမှလာရောက်သော ကျွမ်းကျင်သူများ)

(၁) စာသင်ကျောင်း			(၂) ကျန်းမာရေး			(၃) လက်မှုပညာရှင်		
	ရွာတွင်နေ ထိုင်သူ	အခြားရွာမှ လာသူ		ရွာတွင်နေ ထိုင်သူ	အခြား ရွာမှ လာသူ		ရွာတွင် နေထိုင်သူ	အခြားရွာ မှလာသူ
လတန်းပြဆရာ/မ	<input checked="" type="checkbox"/>	<input checked="" type="checkbox"/>	ဆရာဝန်	<input type="checkbox"/>	<input type="checkbox"/>	လက်သမား	<input checked="" type="checkbox"/>	<input checked="" type="checkbox"/>
အထက်တန်းပြဆရာ/မ	<input type="checkbox"/>	<input type="checkbox"/>	လက်ထောက် ကျန်းမာရေးမှူး	<input type="checkbox"/>	<input type="checkbox"/>	ပန်းရံ	<input checked="" type="checkbox"/>	<input checked="" type="checkbox"/>
အလယ်တန်းပြဆရာ/မ	<input type="checkbox"/>	<input type="checkbox"/>	အမျိုးသမီးကျန်းမာရေး ဆရာမ	<input type="checkbox"/>	<input type="checkbox"/>	လျှပ်စစ်ကျွမ်းကျင်၊ မီးသမား	<input type="checkbox"/>	<input type="checkbox"/>
တိုဆရာ/မ	<input checked="" type="checkbox"/>	<input type="checkbox"/>	သားဖွားဆရာမ	<input checked="" type="checkbox"/>	<input type="checkbox"/>	ရေပိုက်သွယ်သူ	<input type="checkbox"/>	<input type="checkbox"/>
အခြား မူကြို	<input type="checkbox"/>	<input checked="" type="checkbox"/>	ပြည်သူ့ကျန်းမာရေးလုပ်သား	<input type="checkbox"/>	<input type="checkbox"/>	စက်ပြင်ဆရာ	<input checked="" type="checkbox"/>	<input checked="" type="checkbox"/>
မှတ်ချက်			မှတ်ချက် အုပ်စုမှ ရောက်			မှတ်ချက်		

(ဃ) ကျေးရွာသို့ ရောက်ရှိနိုင်သည့် လမ်းအခြေအနေ / ကျေးရွာတစ်ရွာသည် ၎င်း၏ ကျေးရွာအုပ်စုနှင့် ဆက်သွယ်ထားသော လမ်းအခြေအနေ (အောက်ပါတို့ကိုစိုင်းပါ)

ကျောက်ကြမ်းလမ်း ကတ္တရာလမ်း ကွန်ကရစ်လမ်း မော်တော်ဆိုင်ကယ်လမ်း
 ကျောက်ခင်းလမ်း မြေသားလမ်း လူသွားလမ်း အခြား ဂရပ်ဖစ်

(င) ကျေးရွာဖွံ့ဖြိုးမှုစီမံချက်

(၁) လူထုပဟိုပြုစီမံကိန်းမစတင်မီ ဤကျေးရွာတွင်ကျေးရွာဖွံ့ဖြိုးမှု စီမံချက်ရှိခဲ့ပါသလား? ပိုင်းပါ
ရှိပါသည်/မရှိပါ/မသိပါ

(၂) ရှိခဲ့ပါလျှင် ဤစီမံချက်ကို မည်သည့် ခုနှစ်တွင်ပြင်ဆင်ခဲ့ပါသနည်း? နှစ် ၂၀၁၄ /မသိပါ

(၃) ဤစီမံချက်ကို မြို့နယ်မှအတည်ပြုခဲ့ပါသလား? ပြုခဲ့ပါသည်/မပြုခဲ့ပါ /မသိပါ

(စ) ခရီးအကွာအဝေး

(၁) ဤကျေးရွာ၏ပဟိုမှ ၎င်းကျေးရွာအုပ်စု၏ပဟိုအထိ ခရီးမိုင်မည်မျှကွာဝေးသနည်း? မိုင်-----/မသိပါ
(၂) ဤကျေးရွာမှ ၎င်းကျေးရွာအုပ်စုပဟိုအထိ သွားလာရာတွင်ကြာမြင့်သည့်အချိန်။

ခြောက်သွေ့ရာသီတွင်ကြာချိန်----- 30 မိနစ် ----- ထော်လာဂျီ/မော်တော်ဆိုင်ကယ်/ခြေလျင်/လား/မော်တော်ဘုတ်/
အခြား -----
မိုးရာသီတွင်ကြာချိန်----- 45 မိနစ် ----- ထော်လာဂျီ/မော်တော်ဆိုင်ကယ်/ခြေလျင်/လား/မော်တော်ဘုတ်/
အခြား -----

(ဆ) ပတ်ဝန်းကျင်ဆိုင်ရာ သဘာဝဘေးအန္တရာယ်

ဤကျေးရွာတွင် ရေကြီးခြင်းကဲ့သို့ သဘာဝဘေးအန္တရာယ်ကျရောက်ဖူးခြင်း ရှိပါသလား။

မရှိပါ ရှိပါသည် ရှိလျှင်ဖော်ပြပါ ၂၀၁၂ ခုနှစ်တွင် ရေကြီးခြင်း

(ဇ) ကျေးရွာတွင် ဖွဲ့စည်းထားသော အဖွဲ့အစည်းများ

လူထုပဟိုပြုစီမံကိန်းမတိုင်မီ ဤကျေးရွာတွင် ကျေးရွာဖွံ့ဖြိုးရေးအတွက် အစိုးရ (သို့) ရွာသားများကိုယ်တိုင်(သို့) စီမံကိန်းတစ်ခုခုမှ ဖွဲ့စည်းထားသည့် အဖွဲ့အစည်းများရှိပါသလား။

(၁) -----
(၂) -----

(ဈ) အထွေထွေအုပ်ချုပ်ရေး ဦးစီးဌာန (GAD) မှ မှတ်တမ်းတင်ထားခြင်း

ဤကျေးရွာသည် အထွေထွေအုပ်ချုပ်ရေး ဦးစီးဌာန (GAD) မှ မှတ်တမ်းတင်ထားမှု ရှိပါသလား။

မရှိပါ ရှိပါသည်

ကျေးရွာခေါင်းဆောင်

အမည် ခင်မြင့်

လက်မှတ် [Signature] နေ့စွဲ - ၂၇.၂.၂၀၁၇

လူထုစည်းရုံးရေးမှူး

အမည် ဒေါ်စုဖြူ

လက်မှတ် [Signature] နေ့စွဲ ၂၇.၂.၂၀၁၇

ပုံစံ - စ-၂ - စကေးစနစ်စက်ဝန်းအချိန်ဇယား (PC 2)

လမ်းညွှန်ချက်၊ သက်ဆိုင်ရာလူထုစည်းရုံးရေးမှူး/လက်ထောက်နည်းပညာမှူးများမှ စီမံကိန်းစက်ဝန်းအဆင့်တစ်ခုစီပြီးစီးတိုင်း ကျေးရွာနှင့် ကျေးရွာအုပ်စုအတွက် ဤပုံစံကို ဖြည့်သွင်းရမည်။

စည်းရုံးရေးမှူး/ဝန်ထမ်း အမည် စက်ဝန်းအားအမှတ်ဖြစ်ပါ စက်ဝန်း(၁) စက်ဝန်း(၂) စက်ဝန်း(၃)

နေ့စွဲ 27.2.2017

ပြည်နယ်/တိုင်း ပဲခူး စက်ဝန်း (၄) ကျေးရွာ ဂင်းတိုက်ကျွန်း

စီမံကိန်းဆောင်ရွက်မှုအဆင့်များ	နေ့စွဲ		အစည်းအဝေးတွင်တက်ရောက်သူအရေအတွက်			
	စတင်သည့်နေ့	ပြီးဆုံးသည့်နေ့	အမျိုးသားအရေအတွက်	အမျိုးသမီးအရေအတွက်	အိမ်ထောင်စုအရေအတွက်	လူမျိုးစုတက်ရောက်သူအရေအတွက်နှင့် လူမျိုးစုအမည်
၁။ ကျေးရွာစီမံကိန်း မိတ်ဆက်အစည်းအဝေး	27.2.17	27.2.17	24	31	55	ကဏ္ဍ 54 ဗမာ 1
၂။ ကျေးရွာဖွံ့ဖြိုးရေး စီမံချက်ရေးဆွဲခြင်းအစည်းအဝေး	27.2.17	27.2.17	24	31	55	ကဏ္ဍ 54 ဗမာ 1
၃။ ကျေးရွာအုပ်စု လုပ်ငန်းဆုံးဖြတ်ချက်ချသည့်အစည်းအဝေး	15.3.17	15.3.17	14	11	25	-
၄။ မြို့နယ်အဆင့် စီမံကိန်းရေးဆွဲရေးနှင့် အကောင်အထည်ဖော်ရေးကော်မတီ၏ စီမံကိန်း သုံးသပ်မှုအစည်းအဝေး	27.4.17	27.4.17	၈၅	၈၅	၈၅	၈၅
၅။ မြို့နယ် စီမံကိန်းရေးဆွဲရေးနှင့် အကောင်အထည်ဖော်ရေး ကော်မတီ၏ဆုံးဖြတ်မှုကို ရွာသို့ အသိပေးအကြောင်းကြားသည့် အစည်းအဝေး	25.17	25.17	၂၃	၂၃	၆၀	၂၃ ၆၀

အစည်းအဝေး

အစည်းအဝေး							
၆.၁။ စီမံကိန်းလုပ်ငန်း အကောင်အထည်ဖော်ရေးအစီအစဉ် ရေးဆွဲခြင်း	၃.၅.၂၇	၂.၅.၂၇	၂.၅.၂၇	၂.၅.၂၇	၂.၅.၂၇	၂.၅.၂၇	၂.၅.၂၇
၆.၂။ ဂယ်ယူရေးအစီအစဉ် ရေးဆွဲခြင်း	၃.၅.၂၇	၂.၅.၂၇	၂.၅.၂၇	၂.၅.၂၇	၂.၅.၂၇	၂.၅.၂၇	၂.၅.၂၇
၆.၃။ ဘဏ္ဍာရေးကုန်ကျမှု လျာထားအစီအစဉ် ရေးဆွဲခြင်း	၃.၅.၂၇	၂.၅.၂၇	၂.၅.၂၇	၂.၅.၂၇	၂.၅.၂၇	၂.၅.၂၇	၂.၅.၂၇
၆.၄။ ပြင်/ထိန်းအစီအစဉ် ရေးဆွဲခြင်း							
၇။ စီမံကိန်းလုပ်ငန်းခွဲ တိုးတက်မှု စောင့်ကြည့် အစည်းအဝေး							
၇.၁။ အစည်းအဝေး ပထမအကြိမ်							
၇.၂။ အစည်းအဝေး ဒုတိယအကြိမ်							
၇.၃။ အစည်းအဝေး တတိယအကြိမ်							
၈။ စီမံကိန်းလုပ်ငန်းခွဲ အပြီးသတ်စစ်ဆေးခြင်း အစည်းအဝေး							
၉။ လူထုစစ်ဆေးပွဲအစည်းအဝေး							

ပုံစံ - ၈ - ၃ ကျေးရွာဖွံ့ဖြိုးရေး ဦးစားပေးအစီအစဉ် (Form PC 3)

လမ်းညွှန်ချက်၊ အဆင့်(၃) ကျေးရွာမျှော်မှန်းချက်အစည်းအဝေး ပြီးဆုံးသောအခါ ကျေးရွာစီမံကိန်း အထောက်အကူပြု ကော်မတီသည် လူထုစည်းရုံးရေးမှူးအကူအညီဖြင့် ဤပုံစံကိုပြည့်စုံအောင် ဖြည့်သွင်းရမည်။

လူထုစည်းရုံးရေးမှူး/ဝန်ထမ်း အမည်

နေ့စွဲ ၂၇.၂.၂၀၁၇ စက်ဝန်းအား အမှတ်ခြစ်ပါ (✓) စက်ဝန်း(၁) စက်ဝန်း(၂) စက်ဝန်း(၃) စက်ဝန်း(၄)

မြည်နယ်/တိုင်း	မြို့နယ်	ကျေးရွာအုပ်စု	ကျေးရွာ
ပဲခူး	ကျောက်ကြီး	ဖောင်ကုန်း	ရင်းတိုက် ကုန်း

က။ အခက်အခဲအတားအဆီးများအားဆွေးနွေးခြင်း - ယခုလက်ရှိအခြေအနေတွင် ဤကျေးရွာဖွံ့ဖြိုးတိုးတက်ရေးအတွက် အဓိက အခက်အခဲအတားအဆီးများသည် မည်သည်များဖြစ်ပါသနည်း။ (အမျိုးသား/သမီး အနည်းဆုံးအခက်အခဲ ၅ ခုစီဖော်ပြပါ)

အမျိုးသား အဖွဲ့မှ တင်ပြသောအခက်အခဲအတားအဆီးများ	အမျိုးသမီး အဖွဲ့မှတင်ပြသောအခက်အခဲအတားအဆီးများ
၁ မီးမပြုပေးသောကြောင့် သွားလာရေး အခက်အခဲများ ရှိပြီး ကျောင်း သွားလာရေးအတွက် နက်နဲခြင်း	၁ မီး မပြုသည့် အတွက် ချက်ပြန် ရောင်းဝယ်ရေး လုပ်ငန်းများ ဆောင်ရွက်ရန် ခက်ခဲခြင်း
၂ ဆေးခန်း မပြုပေးသောကြောင့် အနာကျန်း ဖြစ်ပွားမှုများ ရှိပြီး ကျန်းမာရေး အခက်အခဲများ ရှိခြင်း	၂ လမ်းမကောင်း သဖြင့် သွားလာရေး အခက်ခဲ ဖြစ်ခြင်း
၃ အလုပ်အကိုင် ဥပမာ မြေယာ များ မရှိသောကြောင့် အလုပ် အကိုင် ဥပမာ များ မရှိသည့် အခက်အခဲ	၃ ဆေးခန်း မပြု၍ အနာကျန်း ဖြစ်ပါက ဆေးကုရန် ခက်ခဲခြင်း
၄ စာပို့ဆောင်ရေး ဖြစ်စဉ်များ မရှိသောကြောင့် ဆက်သွယ်ရေး အခက်အခဲများ ရှိခြင်း	၄ ကျောင်းဆောင် အခက်အခဲ ရှိပါသည့်အခါ
၅ မီးသတ် ရေကန် မပြုသဖြင့် မီးဘေးအန္တရာယ် အခက်အခဲ ရှိခြင်း	၅ စာပို့ဆောင်ရေး ဖြစ်စဉ်များ မရှိသောကြောင့် သတင်းအချက်အလက် ရရှိရန် အခက်အခဲ ရှိခြင်း

ခ။ မျှော်မှန်းခြင်း - နောင်လာမည့် (၅) နှစ် အတွင်း ကျေးရွာဖွံ့ဖြိုးရေး မျှော်မှန်းလျာထားချက်များအား တင်ပြပါ။

အမျိုးသားအဖွဲ့မှ တင်ပြသောမျှော်မှန်းချက်များ	အမျိုးသမီးအဖွဲ့မှ တင်ပြသောမျှော်မှန်းချက်များ
၁ လျှင်စစ် မီးသတ် ရေကန်များ ပြုစုပေးသောကြောင့် အန္တရာယ် ဖြစ်ခြင်း၊ စာပို့ဆောင်ရေး အခက်အခဲများ ရှိခြင်း	၁ လျှင်စစ် မီးသတ် ရေကန်များ ပြုစုပေးသောကြောင့် အန္တရာယ် ဖြစ်ခြင်း၊ စာပို့ဆောင်ရေး အခက်အခဲများ ရှိခြင်း
၂ ဆေးခန်း မပြုပေးခြင်းကြောင့် အနာကျန်း ဖြစ်ပွားမှုများ ရှိခြင်း	၂ စာပို့ဆောင်ရေး ဖြစ်စဉ်များ မရှိသောကြောင့် ဆက်သွယ်ရေး အခက်အခဲများ ရှိခြင်း

ပြောမည်။

အမျိုးသားအဖွဲ့မှ တင်ပြသောမျှော်မှန်းချက်များ		အမျိုးသမီးအဖွဲ့မှ တင်ပြသောမျှော်မှန်းချက်များ	
၃	ကျောင်းဆောင်သစ် ၇၅၅၂ လျှင် ခရီးစဉ်များ ပညာရေးဆိုင်ရာ အခွင့်အလမ်း များ ဖြစ်သည်။	၃	ဆေးပေးခန်းရှိ လျှင် ဆက်လက်ပြုလုပ်မှု နှင့် လိုအပ်သည့် ဆောင်ရွက်မှုများ အား ပေါ်အစွဲ ဖာရေတွင် ဖြေရှင်းနိုင်မည်။
၄	ကျောင်းကြံ့ခိုင်စိုက်ပျိုးရေးစိုက်ပျိုးရေး လျှင် ကျောင်းဝင်း၏ လုံခြုံရေး စိတ်ချရမည်။	၄	ကျောင်းကြံ့ခိုင်စိုက်ပျိုးရေး စာမေးပွဲ လျှင် ခရီးစဉ်များ နှင့် ကျောင်းဝင်း လုံခြုံရေး အတွက် အကောင်းဆုံး ဖြစ်မည်။
၅		၅	
၆		၆	
၇		၇	

၈။ လူထုစိမ့်ကိန်း၏ လာမည့် (၄) နှစ်အတွက် အကျုံးဝင်သော ဦးစားပေး ဖွံ့ဖြိုးတိုးတက်မှု လုပ်ငန်း အစီအစဉ်များအားဖော်ပြပါ။

အဆင့်	ကျေးရွာအတွက် ဦးစားပေး ဖွံ့ဖြိုးတိုးတက်မှု လုပ်ငန်းစဉ်များ	အဆိုပြုသူ (အမျိုးသားများ/ အမျိုးသမီးများ/အမျိုးသား+ အမျိုးသမီး)	ခန့်မှန်းကုန်ကျ စရိတ်	အကျိုးခံစားခွင့်ရှိသူ ခန့်မှန်းခြေ အရေ အတွက်
၁	ကျွန်ုပ်၏ မြို့	ကျားမ		၅၀၄
၂	ကျောင်းကြံ့ခိုင်စိုက်ပျိုးရေး	ကျား + မ		၅၀၄
၃	ဆေးပေးခန်း	ကျား + မ		၅၀၄
၄	စာသင်ကျောင်းပြုပြင် ဆိုးရွား	မ		၅၀၄
၅	စာပြောပုံစံ	ကျား + မ		၅၀၄

ဃ။ လူထုစီမံကိန်း၏ လာမည့် (၄) နှစ်အတွက် အကျုံးမဝင်သော ဦးစားပေး ဖွံ့ဖြိုးတိုးတက်မှု လုပ်ငန်း အစီအစဉ်များအားဖော်ပြပါ။

အဆင့်	ကျေးရွာအတွက် ဦးစားပေး ဖွံ့ဖြိုး တိုးတက်မှု လုပ်ငန်းစဉ်များ	အဆိုပြုသူ (အမျိုးသားများ/ အမျိုးသမီးများ/အမျိုးသား+ အမျိုးသမီး)	အခန်းကဏ္ဍ
၁	စိုက်ပျိုးရေး ဘဏ်တန်း	ဗမာ့မျိုးသား၊ ဗမာ့မျိုးသမီး	
၂			
၃			
၄			
၅			

ခေါင်းဆောင်၊ ကျေးရွာစီမံကိန်းအထောက်အကူပြုကော်မတီမှ အတည်ပြုသည်။

အမည် ဒေါ်နန်းစန်း လက်မှတ် Nka နေ့စွဲ 27.2.2017

နောက်ဆက်တွဲ(၄) ခြားနားသောအပိုင်းများအတွက် ဦးစားပေးဖွံ့ဖြိုးရေးလုပ်ငန်းစဉ် အနှစ်ချုပ်

မူရင်းသည်အား Vpsc တွင်ထားရှိရပါမည်။အခြားဌာနများနှင့် ညှိနှိုင်းရန်အတွက် မိတ္တူအား TPIC သို့ပို့ရပါမည်။MIS data အနေဖြင့် သွင်းရန် မလိုအပ်ပါ။

	အဆင့်	လုပ်ငန်း	မည်သည့်စားပေးလဲ	ကျေးဇူးတင်တာဝန်ခံသူ (သို့) အုပ်စု	ပြင်ပမှမည်သူ ထောက်ပံ့ မလဲ
အခြေခံအဆောက်အအုံ	၁	-	<input type="checkbox"/> မ <input type="checkbox"/> ကျား		
	၂	လက်ခံစားသင်တန်း	<input type="checkbox"/> မ <input checked="" type="checkbox"/> ကျား		
	၃	ပန်းချီသင်တန်း	<input type="checkbox"/> မ <input checked="" type="checkbox"/> ကျား		
	၄	-	<input type="checkbox"/> မ <input type="checkbox"/> ကျား		
	၅	-	<input type="checkbox"/> မ <input type="checkbox"/> ကျား		
အသက်တာဖွံ့ဖြိုးရေး/စိတ်ပိုင်းရေး	၁	ခွဲကွဲပျိုးရေး	<input type="checkbox"/> မ <input checked="" type="checkbox"/> ကျား		
	၂	မာန်ချုပ်သင်တန်း	<input type="checkbox"/> မ <input type="checkbox"/> ကျား		
	၃	-	<input type="checkbox"/> မ <input type="checkbox"/> ကျား		
	၄	-	<input type="checkbox"/> မ <input type="checkbox"/> ကျား		
	၅	-	<input type="checkbox"/> မ <input type="checkbox"/> ကျား		
ကျန်းမာရေးနှင့် အာဟာရ	၁	အိုင်	<input type="checkbox"/> မ <input type="checkbox"/> ကျား		
	၂	-	<input type="checkbox"/> မ <input type="checkbox"/> ကျား		
	၃	-	<input type="checkbox"/> မ <input type="checkbox"/> ကျား		
	၄	-	<input type="checkbox"/> မ <input type="checkbox"/> ကျား		
	၅	-	<input type="checkbox"/> မ <input type="checkbox"/> ကျား		
ပညာရေး	၁	အိုင်	<input type="checkbox"/> မ <input type="checkbox"/> ကျား		
	၂	-	<input type="checkbox"/> မ <input type="checkbox"/> ကျား		
	၃	-	<input type="checkbox"/> မ <input type="checkbox"/> ကျား		

ပုံစံ - ၈ - ၁ ကျေးရွာအခြေခံအချက်အလက်များ (Form PC 1)

လမ်းညွှန်ချက်။ ကျေးရွာတစ်ရွာသို့ ပထမဆုံးမိတ်ဆက်ခရီး သွားရောက်သောအခါ လူထုစည်းရုံးရေးမှူးသည် ကျေးရွာ ခေါင်းဆောင်များအား ကျေးရွာအချက်အလက်များကို မေတ္တာရပ်ခံ၍ တောင်းခံရသည်။ ဤအချက်အလက်များကို စီမံကိန်း မိတ်ဆက်အစည်းဝေးမတိုင်မီတောင်းခံရမည်။ စီမံကိန်းမိတ်ဆက်အစည်းဝေးတွင် လူထုစည်းရုံးရေးမှူးသည် ဤအချက်အလက် များအား စစ်ဆေးပြီး မှန်ကန်အောင်ပြုလုပ်ရမည်။ ပြီးနောက်တွင် လူထုစည်းရုံးရေးမှူးမှ သတင်းအချက်အလက်ထံသို့ Tablets မှ တဆင့် ဖြည့်သွင်းရမည်။

ကျေးရွာခေါင်းဆောင် အမည် ဦးစောအုန်းလွင်	ကျေးရွာခေါင်းဆောင်၏ ဖုန်းနံပါတ်	လူထုစည်းရုံးရေးမှူး၏ အမည် အောင်နိုင်စင်
ပြည်နယ်/တိုင်းဒေသကြီး ပဲခူးတိုင်း	မြို့နယ် ကျောက်ကြီး	ကျေးရွာအုပ်စု ဇောင်ကျွန်း
		ကျေးရွာ ၇၂၂၈၇၈၇၅

က၊ လူဦးရေ

လူမျိုးစု	အိမ်ထောင်စုအရေအတွက်	ကိုးကွယ်သည့်ဘာသာ	အိမ်ထောင်စုအရေအတွက်
လူမျိုးစု (၁) ကရင်	၅၄	ဘာသာ (၁) ဗုဒ္ဓ	၅၅
လူမျိုးစု (၂) -----		ဘာသာ (၂) နတ်ယုတ်	၁
လူမျိုးစု (၃) -----		ဘာသာ (၃) -----	
လူမျိုးစုရော ကရင်+ဗမာ အခြား	၃	ဘာသာရော နတ်+ဗုဒ္ဓ	၁
	အရေအတွက်		
မသန်စွမ်းသူများ	-		
သက်ကြီးရွယ်အိုများ (၆၅ နှစ် နှင့် အထက်)	၁၂		
စစ်ဘေးရှောင်	-		

	အမျိုးသား (အရေအတွက်)	အမျိုးသမီး (အရေအတွက်)
လူဦးရေ	၁၄၈	၁၅၇
လူမျိုးစု (၁) ကရင်	၁၃၉	၁၄၆
လူမျိုးစု (၂) ကရင်+ဗမာ	၉	၁၁
လူမျိုးစု (၃) -----		
အခြား		
အိမ်ထောင်ဦးစီး	၅၂	၆

၃၀၅

(၁) အခြေခံအဆောက်အအုံ အသုံးအဆောင်များ

စာသင်ကျောင်း	အမှတ် ခြံပါ	ကျန်းမာရေး	အမှတ် ခြံပါ	ဘာသာရေး အဆောက် အအုံများ	အမှတ် ခြံပါ
မူကြိုကျောင်း	<input checked="" type="checkbox"/>	တိုက်နယ်ဆေးရုံ	<input type="checkbox"/>	စေတီ	<input type="checkbox"/>
မူလတန်းကျောင်း	<input type="checkbox"/>	ကျန်းမာရေးဌာန	<input type="checkbox"/>	ဘုန်းကြီးကျောင်း	<input checked="" type="checkbox"/>
မူလွန်ကျောင်း	<input checked="" type="checkbox"/>	ကျန်းမာရေးဌာနခွဲ	<input type="checkbox"/>	ဟိန္ဒူဘုရားကျောင်း	<input type="checkbox"/>
အလယ်တန်းကျောင်း	<input type="checkbox"/>	ဆေးပေးခန်း	<input type="checkbox"/>	ခရစ်ယာန်ကျောင်း	<input type="checkbox"/>
လယ်လွန်ကျောင်း	<input type="checkbox"/>	အခြား	<input type="checkbox"/>	ဗလီ	<input type="checkbox"/>
အထက်တန်းကျောင်း	<input type="checkbox"/>			အခြား	<input type="checkbox"/>
အခြား	<input type="checkbox"/>				
မှတ်ချက်		မှတ်ချက်		မှတ်ချက်	

(ဂ) ကျွမ်းကျင်သူများမှတ်တမ်း (ကျေးရွာတွင်နေထိုင်သော သို့မဟုတ် တခြားရွာမှလာရောက်သော ကျွမ်းကျင်သူများ)

(၁) စာသင်ကျောင်း			(၂) ကျန်းမာရေး			(၃) လက်မှုပညာရှင်		
	ရွာတွင်နေ ထိုင်သူ	အခြားရွာမှ လာသူ		ရွာတွင်နေ ထိုင်သူ	အခြား ရွာမှ လာသူ		ရွာတွင် နေထိုင်သူ	အခြားရွာ မှလာသူ
မူလတန်းပြဆရာ/မ	<input checked="" type="checkbox"/>	<input checked="" type="checkbox"/>	ဆရာဝန်	<input type="checkbox"/>	<input type="checkbox"/>	လက်သမား	<input checked="" type="checkbox"/>	<input type="checkbox"/>
အထက်တန်းပြဆရာ/မ	<input type="checkbox"/>	<input type="checkbox"/>	လက်ထောက် ကျန်းမာရေးမှူး	<input type="checkbox"/>	<input type="checkbox"/>	ပန်းရံ	<input checked="" type="checkbox"/>	<input type="checkbox"/>
အလယ်တန်းပြဆရာ/မ	<input type="checkbox"/>	<input checked="" type="checkbox"/>	အမျိုးသမီးကျန်းမာရေး ဆရာမ	<input type="checkbox"/>	<input checked="" type="checkbox"/>	လျှပ်စစ်ကျွမ်းကျင် မီးသမား	<input type="checkbox"/>	<input type="checkbox"/>
မူကြိုဆရာ/မ	<input checked="" type="checkbox"/>	<input type="checkbox"/>	သားဖွားဆရာမ	<input type="checkbox"/>	<input checked="" type="checkbox"/>	ရေပိုက်သွယ်သူ	<input type="checkbox"/>	<input type="checkbox"/>
အခြား	<input type="checkbox"/>	<input type="checkbox"/>	ပြည်သူ့ကျန်းမာရေးလုပ်သား	<input type="checkbox"/>	<input checked="" type="checkbox"/>	စက်ပြင်ဆရာ	<input type="checkbox"/>	<input checked="" type="checkbox"/>
မှတ်ချက်			မှတ်ချက်			မှတ်ချက်		

(ဃ) ကျေးရွာသို့ ရောက်ရှိနိုင်သည့် လမ်းအခြေအနေ / ကျေးရွာတစ်ရွာသည် ၎င်း၏ ကျေးရွာအုပ်စုနှင့် ဆက်သွယ်ထားသော လမ်းအခြေအနေ (အောက်ပါတို့ကိုပိုင်းပါ)

ကျောက်ကြမ်းလမ်း ကတ္တရာလမ်း ကွန်ကရစ်လမ်း မော်တော်ဆိုင်ကယ်လမ်း
 ကျောက်ခင်းလမ်း မြေသားလမ်း လူသွားလမ်း အခြား ဂဏလမ်း

(င) ကျေးရွာဖွံ့ဖြိုးမှုစီမံချက်

(၁) လူထုဗဟိုပြုစီမံကိန်းမစတင်မီ ဤကျေးရွာတွင်ကျေးရွာဖွံ့ဖြိုးမှု စီမံချက်ရှိခဲ့ပါသလား?

(၂) ရှိခဲ့ပါလျှင် ဤစီမံချက်ကို မည်သည့် ခုနှစ်တွင်ပြင်ဆင်ခဲ့ပါသနည်း?

(၃) ဤစီမံချက်ကို ဖြိုနယ်မှအတည်ပြုခဲ့ပါသလား?

ပိုင်းပါ

ရှိပါသည်/မရှိပါ/မသိပါ

နှစ်-----/မသိပါ

ပြုခဲ့ပါသည်/မပြုခဲ့ပါ /မသိပါ

(စ) ခရီးအကွာအဝေး

(၁) ဤကျေးရွာ၏ အနီးဆုံး ကျေးရွာအုပ်စု၏ အကွာအဝေး မိုင်ပေ မြေပေ သဘာဝသနည်း?

မိုင်-----/မသိပါ

(၂) ဤကျေးရွာမှ ၎င်းကျေးရွာအုပ်စုဗဟိုအထိ သွားလာရာတွင်ကြာမြင့်သည့်အချိန်။

ခြောက်သွေ့ရာသီတွင်ကြာချိန် ၁၅ မိနစ် ထော်လာရီ/မော်တော်ဆိုင်ကယ်/ခြေလျင်/လား/မော်တော်ဘုတ်/
အခြား -----
မိုးရာသီတွင်ကြာချိန် ၂၀ မိနစ် ထော်လာရီ/မော်တော်ဆိုင်ကယ်/ခြေလျင်/လား/မော်တော်ဘုတ်/
အခြား -----

(ဆ) ပတ်ဝန်းကျင်ဆိုင်ရာ သဘာဝဘေးအန္တရာယ်
ဤကျေးရွာတွင် ရေကြီးခြင်းကဲ့သို့ သဘာဝဘေးအန္တရာယ်ကျရောက်ဖူးခြင်း ရှိပါသလား။
 မရှိပါ ရှိပါသည် ရှိလျှင်ဖော်ပြပါ -----

(ဇ) ကျေးရွာတွင် ဖွဲ့စည်းထားသော အဖွဲ့အစည်းများ
လူထုဗဟိုပြုစီမံကိန်းမတိုင်မီ ဤကျေးရွာတွင် ကျေးရွာဖွံ့ဖြိုးရေးအတွက် အစိုးရ (သို့) ရွာသားများကိုယ်တိုင်(သို့) စီမံကိန်းတစ်ခုခုမှ
ဖွဲ့စည်းထားသည့် အဖွဲ့အစည်းများရှိပါသလား။

(၁) -----
(၂) -----

(ဈ) အထွေထွေအုပ်ချုပ်ရေး ဦးစီးဌာန (GAD) မှ မှတ်တမ်းတင်ထားခြင်း
ဤကျေးရွာသည် အထွေထွေအုပ်ချုပ်ရေး ဦးစီးဌာန (GAD) မှ မှတ်တမ်းတင်ထားမှု ရှိပါသလား။
 မရှိပါ ရှိပါသည်

ကျေးရွာခေါင်းဆောင်	အမည်	ဒေါ်အေးအေးလှိုင်
	လက်မှတ်	နေ.
လူထုစည်းရုံးရေးမှူး	အမည်	အေးအေးလှိုင်
	လက်မှတ်	နေ.စွဲ

ပုံစံ - ၈ - ၂ - စီမံကိန်းစက်ဝန်းအချိန်ဇယား (PC 2)

လမ်းညွှန်ချက်၊ သက်ဆိုင်ရာလူထုစည်းရုံးရေးမှူး/လက်ထောက်နည်းပညာမှူးများမှ စီမံကိန်းစက်ဝန်းအဆင့်တစ်ခုစီပြီးစီးတိုင်း ကျေးရွာနှင့် ကျေးရွာအုပ်စုအတွက် ဤပုံစံကို ဖြည့်သွင်းရမည်။

စည်းရုံးရေးမှူး/ဝန်ထမ်း အမည် အောင်စောဦးနိုင်ဝင်း

စက်ဝန်းအားအမှတ်ဖြစ်ပါ စက်ဝန်း(ဝ) စက်ဝန်း(၂) စက်ဝန်း(၃)

နေ့စွဲ ၅.၂.၂၀၁၈

ပြည်နယ်/တိုင်း ပဲခူးတိုင်း မြို့နယ် ကျောက်ကြီး ကျေးရွာအုပ်စု ကျေးရွာ ၅၆-တိုးမကျွန်း

စီမံကိန်းဆောင်ရွက်မှုအဆင့်များ	နေ့စွဲ		အစည်းအဝေးတွင်တက်ရောက်သူအရေအတွက်					အိမ်ထောင်စု %
	စတင်သည့်နေ့	ပြီးဆုံးသည့်နေ့	အမျိုးသားအရေအတွက်	အမျိုးသမီးအရေအတွက်	အိမ်ထောင်စုအရေအတွက်	လူမျိုးစုတက်ရောက်သူအရေအတွက်နှင့် လူမျိုးစုအမည်	အိမ်ထောင်စုပေါင်း	
၁။ ကျေးရွာစီမံကိန်း မိတ်ဆက်အစည်းအဝေး	၅.၂.၂၀၁၈	၅.၂.၂၀၁၈	၁၆	၂၇	၄၃	ကျေးရွာအုပ်စု	၅၅	
၂။ ကျေးရွာခွဲခြားရေး စီမံချက်ရေးဆွဲခြင်းအစည်းအဝေး	၅.၂.၂၀၁၈	၅.၂.၂၀၁၈	၁၆	၂၅	၄၁	ကျေးရွာအုပ်စု	၅၅	
၃။ ကျေးရွာအုပ်စု လုပ်ငန်းဆုံးဖြတ်ချက်ချသည့်အစည်းအဝေး								
၄။ မြို့နယ်အဆင့် စီမံကိန်းရေးဆွဲရေးနှင့် အကောင်အထည်ဖော်ရေးကော်မတီ၏ စီမံကိန်း သုံးသပ်မှုအစည်းအဝေး	၂၆.၂.၂၀၁၈	၂၆.၂.၂၀၁၈	မလို	မလို	မလို	မလို		
၅။ မြို့နယ် စီမံကိန်းရေးဆွဲရေးနှင့် အကောင်အထည်ဖော်ရေး ကော်မတီ၏ဆုံးဖြတ်မှုကို ရွာသို့ အသိပေးအကြောင်းကြားသည့် အစည်းအဝေး		၃.၄.၂၀၁၈	၁၀	၃၁	၄၁	ကျေးရွာအုပ်စု	၅၅	
၆။ စီမံကိန်းလုပ်ငန်းခွဲစီမံချက်ရေးဆွဲခြင်းအစည်းအဝေး	မလို	မလို	မလို	မလို	မလို	မလို		
၇။ စီမံကိန်းလုပ်ငန်း အကောင်အထည်ဖော်ရေးဆွဲခြင်း	၃.၄.၂၀၁၈	၃.၄.၂၀၁၈	၁၀	၃၁	၄၁	ကျေးရွာအုပ်စု	၅၅	

ပုံစံ - ၀ - ၃ ကျေးရွာဖွံ့ဖြိုးရေး ဦးစားပေးအစီအစဉ် (Form PC 3)

လမ်းညွှန်ချက်၊ အဆင့်(၃) ကျေးရွာမျှော်မှန်းချက်အစည်းအဝေး ပြီးဆုံးသောအခါ ကျေးရွာစီမံကိန်း အထောက်အကူပြု ကော်မတီသည် လူထုစည်းရုံးရေးမှူးအကူအညီဖြင့် ဤပုံစံကိုပြည့်စုံအောင် ဖြည့်သွင်းရမည်။

လူထုစည်းရုံးရေးမှူး/ဝန်ထမ်း အမည် အောင်စောနိုင်

နေ့စွဲ ၅.၂.၂၀၁၈ စက်ဝန်းအား အမှတ်ခြစ်ပါ (✓) စက်ဝန်း(၁) စက်ဝန်း(၂) စက်ဝန်း(၃) စက်ဝန်း(၄)

ပြည်နယ်/တိုင်း ပဲခူး မြို့နယ် ကျောက်ကြီး ကျေးရွာအုပ်စု ကျေးရွာ ၇၆ ဖိုက်ကန်

က၊ အခက်အခဲအတားအဆီးများအားဆွေးနွေးခြင်း - ယခုလက်ရှိအခြေအနေတွင် ဤကျေးရွာဖွံ့ဖြိုးတိုးတက်ရေးအတွက် အဓိက အခက်အခဲအတားအဆီးများသည် မည်သည့်အရာဖြစ်ပါသနည်း။ (အမျိုးသား/သမီး အနည်းဆုံးအခက်အခဲ ၅ ခုစီဖော်ပြပါ)

အမျိုးသား အဖွဲ့မှ တင်ပြသောအခက်အခဲအတားအဆီးများ	အမျိုးသမီး အဖွဲ့မှတင်ပြသောအခက်အခဲအတားအဆီးများ
၀ လမ်းဆက်တစ်လျှောက် ဘက်စုံရပါသည်။	၀ လမ်းဖွား မရှိ မိုက်ခါ မှုကစားသဖြင့် ဘက်စုံရပါသည်။
၂ မီးဖိုယာကြောင့် သဘာဝရေစား လာရမည်ပါသည်။	၂ မြေခင်းမီးဖိုယာကြောင့် မှုကပြုစုရာတွင် ကျွန်ုပ်တို့ စားရပြီး ကျွေးမွေး သားဖွား မရှိဘဲ စားဖတ်ရာတွင် အခက်ခဲပါသည်။
၃ ဆေးစားဆိုး မီးဖိုယာကြောင့် ရာစာမျှ ဖြစ်တတ်ရုံသာ လွယ်ကူလျင်မြန်စေရန် ဘဏ္ဍိုင်ခံပါ။	၃ ဆေးစားဆိုး မီးဖိုယာကြောင့် ရာစာမျှ ဖြစ်တတ်ရုံသာ လွယ်ကူလျင်မြန်စေရန် ဘဏ္ဍိုင်ခံပါ။
၄ ကျေးရွာရှိလူငယ်များ ကျောင်းသို့ ချွေးနွေးစွာ ပို့ဆောင်ပေးရန် မရှိပါ။	၄ ကျေးရွာရှိလူငယ်များ ကျောင်းသို့ ချွေးနွေးစွာ ပို့ဆောင်ပေးရန် မရှိပါ။
၅ မီးသတ်ရန်အဖွဲ့အစည်း မရှိဘဲ မီးဘေးဒဏ် ခံရနိုင်ရန် ချွေးနွေးစွာ ပို့ဆောင်ပေးရန် မရှိပါ။	၅ မိုက်ခါ ရွာတွင် လမ်းဖွား မရှိသဖြင့် ဘက်စုံရပါသည်။

ခ၊ မျှော်မှန်းခြင်း - နောင်လာမည့် (၅) နှစ် အတွင်း ကျေးရွာဖွံ့ဖြိုးရေး မျှော်မှန်းလျာထားချက်များအား တင်ပြပါ။

အမျိုးသားအဖွဲ့မှ တင်ပြသောမျှော်မှန်းချက်များ	အမျိုးသမီးအဖွဲ့မှ တင်ပြသောမျှော်မှန်းချက်များ
၀ စာရွာလုံးကျော်လျှင် စီးလင်းစေ နိုင်ပါသည်။	၀ ရွာတွင် ကျွန်ုပ်တို့ကလေးများ ဆီးချွန်ပါသည်။
၂ ရွာတွင် ကျွန်ုပ်တို့ကလေးများ စားရမည့် ခင်း နိုင်ပါသည်။	၂ စာရွာလုံးကျော်လျှင် စီးလင်းစေ နိုင်ပါသည်။
၃ ဆေးစားဆိုး စားရမည့် ဆိုး ချွေးနွေးစွာ ပို့ဆောင်ပေးရန် မရှိပါ။	၃ မြို့ပြစုစုံသော ဆေးဆိုး စားရမည့် နိုင်ပါသည်။
၄ ကျေးရွာရှိလူငယ်များ ကျောင်းသို့ ပို့ဆောင်ပေးရန် မရှိပါ။	၄ စာရွာလုံးကျော်လျှင် စီးလင်းစေ နိုင်ပါသည်။
၅	၅

--	--	--	--

ဂ။ လူထုစီမံကိန်း၏ လာမည့် (၄) နှစ်အတွက် အကျုံးမဝင်သော ဦးစားပေး ဖွံ့ဖြိုးတိုးတက်မှု လုပ်ငန်း အစီအစဉ်များအားဖော်ပြပါ။

အဆင့်	ကျေးရွာအတွက် ဦးစားပေး ဖွံ့ဖြိုးတိုးတက်မှု လုပ်ငန်းစဉ်များ	အဆိုပြုသူ (အမျိုးသားများ/ အမျိုးသမီးများ/အမျိုးသား+ အမျိုးသမီး)	ခန့်မှန်းကုန်ကျ စရိတ်	အကျိုးခံစားခွင့်ရှိသူ ခန့်မှန်းခြေ အရေ အတွက်
၁	ရွာတွင်းလမ်းဆေးသန့်ရေး	ကျား+၂	၁၆၀၀၀၀၀/-	၃၀၅
၂	ခြေဖျက်ရေး			
၃	လျှပ်စစ်	ကျား+၂	၂၀၀၀၀,၀၀၀/-	၃၀၅
၄	ဆေးလ်ဆေး	ကျား+၂	၆၀၀၀,၀၀၀/-	၃၀၅
၅	စာကြည့်တိုက်	ကျား+၂	၄၀၀၀၀၀/-	၃၀၅

ဃ။ လူထုစီမံကိန်း၏ လာမည့် (၄) နှစ်အတွက် အကျုံးမဝင်သော ဦးစားပေး ဖွံ့ဖြိုးတိုးတက်မှု လုပ်ငန်း အစီအစဉ်များအားဖော်ပြပါ။

အဆင့်	ကျေးရွာအတွက် ဦးစားပေး ဖွံ့ဖြိုး တိုးတက်မှု လုပ်ငန်းစဉ်များ	အဆိုပြုသူ (အမျိုးသားများ/ အမျိုးသမီးများ/အမျိုးသား+ အမျိုးသမီး)	အခန်းကဏ္ဍ
၁	အကျိုးပြုစီမံကိန်း	၂	
၂	စက်ယာဇာတိ	ကျား	
၃			
၄			
၅			

ခေါင်းဆောင်၊ ကျေးရွာစီမံကိန်းအထောက်အကူပြုကော်မတီမှ အတည်ပြုသည်။

အမည် ဒေါ်အေးအေး လက်မှတ် [Signature] နေ့စွဲ ၅. ၂. ၂၀၁၈

ပုံစံ - ၀ - ၁ ကျေးရွာအခြေခံအချက်အလက်များ (Form PC 1)

လမ်းညွှန်ချက်။ ကျေးရွာအခြေခံအချက်အလက်များကို ပထမဆုံးမိတ်ဆက်ခရီး၊ သွားရောက်သောအခါ လူထုစည်းရုံးရေးမှူးသည် ကျေးရွာ
ခေါင်းဆောင်များအား ကျေးရွာအခြေခံအချက်အလက်များကို မေတ္တာရပ်ခံ၍ ထောင်းခံရသည်။ ဤအချက်အလက်များကို စီမံကိန်း
မိတ်ဆက်အစည်းဝေးမတိုင်မီထောင်းခံရမည်။ စီမံကိန်းမိတ်ဆက်အစည်းဝေးတွင် လူထုစည်းရုံးရေးမှူးသည် ဤအချက်အလက်
များအား စစ်ဆေးပြီး မှန်ကန်အောင်ပြုလုပ်ရမည်။ ပြီးနောက်တွင် လူထုစည်းရုံးရေးမှူးမှ သတင်းအချက်အလက်ထဲသို့ Tablets မှ
တဆင့် ဖြည့်သွင်းရမည်။

ကျေးရွာခေါင်းဆောင် အမည်	ကျေးရွာခေါင်းဆောင်၏ ဖုန်းနံပါတ်	လူထုစည်းရုံးရေးမှူး၏ အမည်
		အောင်ကျော်စွာ

ပြည်နယ်၊တိုင်းဒေသကြီး၊ ပဲခူးတိုင်း၊ မြို့နယ် ကျောက်ကြီး၊ ကျေးရွာအုပ်စု ကျောက်ကြီး၊ ကျေးရွာ ကျောက်ကြီး

ကား လူဦးရေ

လူမျိုးစု	အိမ်ထောင်စုအရေအတွက်	ကိုးကွယ်သည့်ဘာသာ	အိမ်ထောင်စုအရေအတွက်
လူမျိုးစု (၁) <u>ကျဉ်း</u>	<u>၆၀</u>	ဘာသာ (၁) <u>ဘုရား</u>	<u>၁</u>
လူမျိုးစု (၂) <u>ကျဉ်း+မာ</u>	<u>၃</u>	ဘာသာ (၂) <u>ဘုရား+ဗုဒ္ဓ</u>	<u>၁</u>
လူမျိုးစု (၃) -----		ဘာသာ (၃) -----	<u>၆၁</u>
လူမျိုးစုရော -----		ဘာသာရော -----	
အခြား			
	အရေအတွက်		
မသန်စွမ်းသူများ			
သက်ကြီးရွယ်အိုများ (၆၅ နှစ် နှင့် အထက်)	<u>၁၂</u>		
စစ်ဘေးရှောင်			

	အမျိုးသား (အရေအတွက်)	အမျိုးသမီး (အရေအတွက်)
လူဦးရေ	<u>၁၆၁</u>	<u>၁၁၄</u>
လူမျိုးစု (၁) <u>ကျဉ်း</u>	<u>၁၅၂</u>	<u>၁၀၃</u>
လူမျိုးစု (၂) <u>ကျဉ်း+မာ</u>	<u>၉</u>	<u>၁၁</u>
လူမျိုးစု (၃) -----		
အခြား		
အိမ်ထောင်စုဦးရ်	<u>၉၅</u>	<u>၆</u>

(င) အခြေခံအဆောက်အအုံ အသုံးအဆောင်များ

စာသင်ကျောင်း	အမှတ် ခြုံငုံပါ	ကျွန်းမာရေး	အမှတ် ခြုံငုံပါ	ဘာသာရေး အဆောက် အအုံများ	အမှတ် ခြုံငုံပါ
မူကြိုကျောင်း	<input checked="" type="checkbox"/>	လိုက်နယ်ဆေးရုံ	<input type="checkbox"/>	ဝေဝတ်	<input checked="" type="checkbox"/>
မူလတန်းကျောင်း	<input checked="" type="checkbox"/>	ကျွန်းမာရေးဌာန	<input type="checkbox"/>	ဘုန်းကြီးကျောင်း	<input checked="" type="checkbox"/>
မူလွန်ကျောင်း	<input type="checkbox"/>	ကျွန်းမာရေးဌာနခွဲ	<input type="checkbox"/>	ဟိန္ဒူဘုရားကျောင်း	<input type="checkbox"/>
အလယ်တန်းကျောင်း	<input type="checkbox"/>	ဆေးပေးခန်း	<input type="checkbox"/>	ခရစ်ယာန်ကျောင်း	<input type="checkbox"/>
လယ်လွန်ကျောင်း	<input type="checkbox"/>	အခြား	<input type="checkbox"/>	ဗလီ	<input type="checkbox"/>
အထက်တန်းကျောင်း	<input type="checkbox"/>			အခြား	<input type="checkbox"/>
အခြား	<input type="checkbox"/>				
မှတ်ချက်		မှတ်ချက်		မှတ်ချက်	

(ဂ) ကျွမ်းကျင်သူများမှတ်တမ်း (ကျေးရွာတွင်နေထိုင်သော သို့မဟုတ် တခြားရွာမှလာရောက်သော ကျွမ်းကျင်သူများ)

(ခ) စာသင်ကျောင်း			(၂) ကျွန်းမာရေး			(ဂ) လက်မှုပညာရှင်		
	ရွာတွင်နေ ထိုင်သူ	အခြားရွာမှ လာသူ		ရွာတွင်နေ ထိုင်သူ	အခြား ရွာမှ လာသူ		ရွာတွင် နေထိုင်သူ	အခြားရွာ မှလာသူ
မူလတန်းပြဆရာ/မ	<input checked="" type="checkbox"/>	<input checked="" type="checkbox"/>	ဆရာဝန်	<input type="checkbox"/>	<input type="checkbox"/>	လက်သမား	<input checked="" type="checkbox"/>	<input type="checkbox"/>
အထက်တန်းပြဆရာ/မ	<input type="checkbox"/>	<input type="checkbox"/>	လက်ထောက် ကျွန်းမာရေးမှူး	<input type="checkbox"/>	<input type="checkbox"/>	ပန်းရုံ	<input checked="" type="checkbox"/>	<input type="checkbox"/>
အလယ်တန်းပြဆရာ/မ	<input checked="" type="checkbox"/>	<input checked="" type="checkbox"/>	အမျိုးသမီးကျွန်းမာရေး ဆရာမ	<input type="checkbox"/>	<input checked="" type="checkbox"/>	လျှပ်စစ်ကျွမ်းကျင် မီးသမား	<input type="checkbox"/>	<input checked="" type="checkbox"/>
မူကြိုဆရာ/မ	<input checked="" type="checkbox"/>	<input type="checkbox"/>	သားဖွားဆရာမ	<input checked="" type="checkbox"/>	<input type="checkbox"/>	ရေပိုက်သွယ်သူ	<input type="checkbox"/>	<input checked="" type="checkbox"/>
အခြား	<input type="checkbox"/>	<input type="checkbox"/>	ပြည်သူ့ကျွန်းမာရေးလုပ်သား	<input type="checkbox"/>	<input checked="" type="checkbox"/>	စက်ပြင်ဆရာ	<input type="checkbox"/>	<input checked="" type="checkbox"/>
မှတ်ချက်			မှတ်ချက်			မှတ်ချက်		

(ဃ) ကျေးရွာသို့ ရောက်ရှိနိုင်သည့် လမ်းအခြေအနေ / ကျေးရွာဘစ်ရွာသည် ၎င်း၏ ကျေးရွာအုပ်စုနှင့် ဆက်သွယ်ထားသော လမ်းအခြေအနေ (အောက်ပါတို့ကို ဖြည့်ပါ)

ကျောက်ကြမ်းလမ်း
ကျောက်ခင်းလမ်း

ကတ္တရာလမ်း
မြေသားလမ်း

ကွန်ကရစ်လမ်း
လူသွားလမ်း

မော်တော်ဆိုင်ကယ်လမ်း
အခြား

(င) ကျေးရွာခြံခြံစီမံချက်

(၁) လူထုပတ်ဝန်းကျင်ထိခိုက်မှုမရှိစေရန် ဤကျေးရွာတွင် ကျေးရွာခြံခြံစီမံချက်ရှိခဲ့ပါသလား?

ရှိပါသည်/မရှိပါ/မသိပါ

(၂) ရှိခဲ့ပါလျှင် ဤစီမံချက်ကို မည်သည့် ခုနှစ်တွင် ဖြစ်ထင်ခဲ့ပါသနည်း?

နှစ်-----/မသိပါ

(၃) ဤစီမံချက်ကို မြို့နယ်မှ အတည်ပြုခဲ့ပါသလား?

ပြုခဲ့ပါသည်/မပြုခဲ့ပါ/မသိပါ

(စ) ခရီးအကွာအဝေး

(၁) ဤကျေးရွာ၏ ဗဟိုမှ ၎င်းကျေးရွာအုပ်စု၏ ဗဟိုအထိ ခရီးမိုင်မည်မျှ ကွာဝေးသနည်း?

မိုင်-----

(၂) ဤကျေးရွာမှ မိုးကျေးရွာအုပ်စုမဟုတ်ဘဲ ရွာလေးရွာတွင် ကြားဖြင့် သေဦးအပျိုရုံး

ခြောက်သေ့ ရာသီတွင် ကြားချိန် ၀၀:၁၅:၀၀ ထောက်လှမ်း/မော်တော်ဆိုင်ကယ်/ခြေလှမ်း/လား/မော်တော်တုတ်/
မိုးရာသီတွင် ကြားချိန် ၀၀:၃၀:၀၀ အခြား -----
ထောက်လှမ်း/မော်တော်ဆိုင်ကယ်/ခြေလှမ်း/လား/မော်တော်တုတ်/
အခြား -----

(ဆ) ပတ်ဝန်းကျင်ဆိုင်ရာ သဘာဝဘေးအန္တရာယ်
ဤကျေးရွာတွင် ရေကြီးခြင်းကဲ့သို့ သဘာဝဘေးအန္တရာယ်ကျရောက်ဖူးခြင်း ရှိပါသလား။
 မရှိပါ ရှိပါသည် ရှိလျှင်ဖော်ပြပါ ----- ၇၆

(ဇ) ကျေးရွာတွင် ဖွဲ့စည်းထားသော အဖွဲ့အစည်းများ
လူထုထုတ်ပြန်မှုစီမံကိန်းမဟုတ်ဘဲ ဤကျေးရွာတွင် ကျေးရွာဖွံ့ဖြိုးရေးအတွက် အစိုးရ (သို့) ရွာသားများကိုယ်တိုင် (သို့) စီမံကိန်းတစ်ခုခုမှ
ဖွဲ့စည်းထားသည့် အဖွဲ့အစည်းများရှိပါသလား။

(၁) -----
(၂) -----

(ဈ) အထွေထွေအုပ်ချုပ်ရေး ဦးစီးဌာန (GAD) မှ မှတ်တမ်းတင်ထားခြင်း
ဤကျေးရွာသည် အထွေထွေအုပ်ချုပ်ရေး ဦးစီးဌာန (GAD) မှ မှတ်တမ်းတင်ထားမှု ရှိပါသလား။
 မရှိပါ ရှိပါသည်

ကျေးရွာခေါင်းဆောင်

အမည်

လက်မှတ်

နေ့

လူထုစည်းရုံးရေးမှူး

အမည်

စာတင်မိန့်

လက်မှတ်

နေ့စွဲ

ပုံစံ - စ - ၂ - စီမံကိန်းစက်ဝန်းအချိန်ဇယား (PC 2)

ယင်းအချက်အလက်ကို သက်ဆိုင်ရာလူထုစည်းရုံးရေးမှူး/လက်ထောက်နည်းပညာမှူးများမှ စီမံကိန်းစက်ဝန်းအဆင့်တစ်စုစီပြီးစီးတိုင်း ကျေးရွာနှင့် ကျေးရွာအုပ်စုအတွက် ဤပုံစံကို ပြည့်သွင်းရမည်။

စည်းရုံးရေးမှူး/ဝန်ထမ်း အမည် အောင်ကျော်စွာ

စက်ဝန်းအားအမှတ်ခြိမ်းဝါ စက်ဝန်း(၁) စက်ဝန်း(၂) စက်ဝန်း(၃)

စက်ဝန်း (၄) စက်ဝန်း (၅)

ပြည်နယ်/တိုင်း မြို့နယ် ကျေးရွာအုပ်စု ကျေးရွာ အမည်

စီမံကိန်းအဆင့်	ဖေ့.စွ.		အချိုးသား အရေအတွက်	အချိုးသမီး အရေအတွက်	အိမ်ထောင်စု အရေအတွက်	လူမျိုးစုတက်ရောက်သူ အရေအတွက် နှင့် လူမျိုးစုအမည်	အိမ်စု ထုတ်ပေး
	စတင်သည့် ဇန့်.	ပြီးဆုံးသည့် ဇန့်.					
၁။ ကျေးရွာစီမံကိန်း စိတ်ဝင်စားအမည်အရင်း	၂၀၂၀-၂၀၂၁	၂၀၂၁-၂၀၂၂	၁၈	၂၁	၃၉	၁၅၆	၆၅
၂။ ကျေးရွာဖွံ့ဖြိုးရေး စီမံချက်ရေးဆွဲခြင်း အမည်အရင်း	၂၀၂၀-၂၀၂၁	၂၀၂၁-၂၀၂၂	၁၈	၂၁	၃၉	၁၅၆	၆၅
၃။ ကျေးရွာအုပ်စု လုပ်ငန်းဆုံးဖြတ်ချက်ချသည့် အမည်အရင်း							
၄။ မြို့နယ်အဆင့် စီမံကိန်းရေးဆွဲရေး နှင့် အကောင်အထည်ဖော်ရေးကော်မတီ၏ စီမံကိန်း သုံးသပ်မှု အမည်အရင်း	၂၀၂၀-၂၀၂၁	၂၀၂၁-၂၀၂၂	မလို	မလို	မလို	မလို	
၅။ မြို့နယ် စီမံကိန်းရေးဆွဲရေး နှင့် အကောင်အထည်ဖော်ရေး ကော်မတီ၏ဆုံးဖြတ်မှုကို ရွာသို့ အသိပေး အကြောင်းကြားသည့် အမည်အရင်း	၂၀၂၀-၂၀၂၁	၂၀၂၁-၂၀၂၂	မလို	မလို	မလို	၁၅၆	၆၅
၆။ စီမံကိန်းလုပ်ငန်းစွဲစိပ်ချက်ရေးဆွဲခြင်း အမည်အရင်း	မလို	မလို	မလို	မလို	မလို	မလို	
၆.၁။ စီမံကိန်းလုပ်ငန်း အကောင်အထည်ဖော်ရေးအစီအစဉ် ရေးဆွဲခြင်း							

ပုံစံ - ၀-၃ ကျေးရွာခွဲ မြို့ရေး ဦးစားပေးအစီအစဉ် (Form PC 3)

လမ်းညွှန်ချက်၊ အဆင့်(၃)ကျေးရွာဖျော်မှန်းချက်အစည်းအဝေးပြီးဆုံးသောအခါ ကျေးရွာစီမံကိန်း အထောက်အကူပြု ကော်မတီသည် လူထုစည်းရုံးရေးမှူးအကူအညီဖြင့် ဤပုံစံကိုပြည့်စုံအောင် ဖြည့်သွင်းရမည်။

လူထုစည်းရုံးရေးမှူး/ဝန်ထမ်း အမည် အောင်နိုင်စွန်း

နေ့စွဲ ၁၉.၉.၂၀၁၈ စက်ဝန်းအား အမှတ်ဖြစ်ပါ (V) စက်ဝန်း(၁)
 စက်ဝန်း(၂) စက်ဝန်း(၃) စက်ဝန်း(၄)

ပြည်နယ်/တိုင်း	၁၆	မြို့နယ်	အောင်မြင်	ကျေးရွာအုပ်စု	အောင်မြင်	ကျေးရွာ	၁၆၊ စိုက်ပျိုးရေး
----------------	----	----------	-----------	---------------	-----------	---------	-------------------

က။ အခက်အခဲအတားအဆီးများအားဆွေးနွေးခြင်း - ယခုလက်ရှိအခြေအနေတွင်ဤကျေးရွာခွဲ မြို့ရေးတိုးတက်ရေးအတွက် အဓိကအခက်အခဲအတားအဆီးများသည် မည်သည်များဖြစ်ပါသနည်း။ (အမျိုးသား/သမီး အနည်းဆုံးအခက်အခဲ ၅ ခုစီဖော်ပြပါ)

အုပ်စုဖွဲ့ဆွေးနွေးမှုများမှ တင်ပြသောအခက်အခဲအတားအဆီးများ

၁။ အခက်အခဲအတားအဆီးများ	၂။ အခက်အခဲအတားအဆီးများ	၃။ အခက်အခဲအတားအဆီးများ	၄။ အခက်အခဲအတားအဆီးများ	၅။ အခက်အခဲအတားအဆီးများ
ရေရရှိမှု မရှိဘဲ နေထိုင်ရခြင်း	ရေရရှိမှု မရှိဘဲ နေထိုင်ရခြင်း	ရေရရှိမှု မရှိဘဲ နေထိုင်ရခြင်း	ရေရရှိမှု မရှိဘဲ နေထိုင်ရခြင်း	ရေရရှိမှု မရှိဘဲ နေထိုင်ရခြင်း
ရေရရှိမှု မရှိဘဲ နေထိုင်ရခြင်း	ရေရရှိမှု မရှိဘဲ နေထိုင်ရခြင်း	ရေရရှိမှု မရှိဘဲ နေထိုင်ရခြင်း	ရေရရှိမှု မရှိဘဲ နေထိုင်ရခြင်း	ရေရရှိမှု မရှိဘဲ နေထိုင်ရခြင်း
ရေရရှိမှု မရှိဘဲ နေထိုင်ရခြင်း	ရေရရှိမှု မရှိဘဲ နေထိုင်ရခြင်း	ရေရရှိမှု မရှိဘဲ နေထိုင်ရခြင်း	ရေရရှိမှု မရှိဘဲ နေထိုင်ရခြင်း	ရေရရှိမှု မရှိဘဲ နေထိုင်ရခြင်း
ရေရရှိမှု မရှိဘဲ နေထိုင်ရခြင်း	ရေရရှိမှု မရှိဘဲ နေထိုင်ရခြင်း	ရေရရှိမှု မရှိဘဲ နေထိုင်ရခြင်း	ရေရရှိမှု မရှိဘဲ နေထိုင်ရခြင်း	ရေရရှိမှု မရှိဘဲ နေထိုင်ရခြင်း

ခ။ မျှော်မှန်းခြင်း- နောင်လာမည့် (၅) နှစ် အတွင်း ကျေးရွာဖွံ့ဖြိုးရေး မျှော်မှန်းလျာထားချက်များအား တင်ပြပါ။

အုပ်စုဖွံ့ဖြိုးရေးမူများမှ တင်ပြသော အခက်အခဲအထူးအထူးအစီအစဉ်များ		<input type="checkbox"/> ကျား ၀၀ <input checked="" type="checkbox"/> ကျား ၀၁ <input type="checkbox"/> ကျား ၀၂ <input type="checkbox"/> ကျား ၀၃ <input type="checkbox"/> ကျား ၀၄ <input type="checkbox"/> ကျား ၀၅
တစ်ခုလုံး	အစားအသောက်	<input type="checkbox"/> ကျား ၀၀ <input checked="" type="checkbox"/> ကျား ၀၁ <input type="checkbox"/> ကျား ၀၂ <input type="checkbox"/> ကျား ၀၃ <input type="checkbox"/> ကျား ၀၄ <input type="checkbox"/> ကျား ၀၅
အစားအသောက်	အစားအသောက်	<input type="checkbox"/> ကျား ၀၀ <input checked="" type="checkbox"/> ကျား ၀၁ <input type="checkbox"/> ကျား ၀၂ <input type="checkbox"/> ကျား ၀၃ <input type="checkbox"/> ကျား ၀၄ <input type="checkbox"/> ကျား ၀၅
အစားအသောက်	အစားအသောက်	<input checked="" type="checkbox"/> ကျား ၀၀ <input type="checkbox"/> ကျား ၀၁ <input type="checkbox"/> ကျား ၀၂ <input type="checkbox"/> ကျား ၀၃ <input type="checkbox"/> ကျား ၀၄ <input type="checkbox"/> ကျား ၀၅
အစားအသောက်	အစားအသောက်	<input type="checkbox"/> ကျား ၀၀ <input checked="" type="checkbox"/> ကျား ၀၁ <input type="checkbox"/> ကျား ၀၂ <input type="checkbox"/> ကျား ၀၃ <input type="checkbox"/> ကျား ၀၄ <input type="checkbox"/> ကျား ၀၅

ဂ။ လူထုဝတ်နံနံ၏ လာမည့် (၄) နှစ်အတွက် အကျိုးဝင်သော ဦးစားပေး ဖွံ့ဖြိုးတိုးတက်မှု လုပ်ငန်း အစီအစဉ်များအားဖော်ပြပါ။

ဦးစားပေး အဆင့်	ကျေးရွာအတွက် ဦးစားပေး ဖွံ့ဖြိုးတိုးတက်မှု လုပ်ငန်းစဉ်များ	အဆိုပြုသူ (အမျိုးသားများ/ အမျိုးသမီးများ/ အမျိုးသား+အမျိုးသမီး)	အခန်းကဏ္ဍ	ဦးစားပေး အဆင့်သတ်မှတ်ချက်	ခန့်မှန်း ကုန်ကျစရိတ်	အကျိုးခံစားခွင့်ရှိသူ ခန့်မှန်းခြေ	
						ကျား	မ
၁	လူမှုစီးပွား ဖွံ့ဖြိုးတိုးတက်ရေး	ကျား	အခန်းကဏ္ဍ	၁	၁၀၀	၁၀၀	၁၀၀
၂	ကျေးရွာအတွက် အကျိုးဝင်သော ဦးစားပေး ဖွံ့ဖြိုးတိုးတက်မှု လုပ်ငန်းစဉ်များ	မ	အခန်းကဏ္ဍ	၂	၁၀၀	၁၀၀	၁၀၀

၃	အထွေထွေ	၈	၂၅	၂	၂၅	၂၅	၂၅	၂၅
၄	အထွေထွေ	၈	၂၅	၂	၂၅	၂၅	၂၅	၂၅
၅								

ဇယား။ လူထုပီပီကိန်း၏ လာမည့် (၄) နှစ်အတွက် အကျိုးမဝင်သော ဦးစားပေး ဖွံ့ဖြိုးတိုးတက်မှု လုပ်ငန်း အစီအစဉ်များအားဖော်ပြပါ။

အဆင့်	ကျေးရွာအတွက် ဦးစားပေး ဖွံ့ဖြိုး တိုးတက်မှု လုပ်ငန်းစဉ်များ	အဆိုပြုသူ (အမျိုးသားများ/ အမျိုးသမီးများ/အမျိုးသား+ အမျိုးသမီး)	အခန်းကဏ္ဍ
၁	အထွေထွေ	၈	
၂	အထွေထွေ	၈	
၃			
၄			
၅			

ခေါင်းစောင်။ ကျေးရွာပီပီကိန်းအထောက်အကူပြုကော်မတီမှအတည်ပြုသည်။

အမည် လက်မှတ် နေ့စွဲ

၂၀၁၈ခုနှစ် စက်တင်ဘာလ ၁၉ ရက် နံနက်(၉:၀၀) နာရီ ကျောက်ကြီးမြို့၊
နောင်ကုန်းကျေးရွာအုပ်စု၊ ရင်းတိုက်ကုန်း ကျေးရွာအတွင်းတွင် ပြုလုပ်ကျင်းပသော ပထမအကြိမ်၊
ဒုတိယအကြိမ် အစည်းအဝေး

၁။အစည်းအဝေးတက်ရောက်သူများ

အစည်းအဝေးသို့ အောက်ဖော်ပြပါပုဂ္ဂိုလ်များ တက်ရောက်ကြပါသည်။

၁။စောအောင်နိုင်ဝင်း (လူထုစည်းရုံးရေးမှူး)

၂။ဒေါ်ဟန်နီဌေး (လက်ထောက်နည်းပညာမှူး)

၃။ကျေးရွာလူထု (စ-၁၁ ပါစာရင်းအတိုင်း)

၂။ရည်ရွယ်ချက်

ကျေးရွာလူထုအား စီမံကိန်းအကြောင်းမိတ်ဆက်ရှင်းလင်းခြင်း၊ စီမံကိန်းပါအကြောင်းအရာအား
ရှင်းလင်းတင်ပြခြင်း၊ ကျေးရွာလူထုနှင့်လူမှုဆန်းစစ်ခြင်း တို့အားလုပ်ဆောင်ခြင်း နှင့် ကျေးရွာကော်မတီ
ဖွဲ့စည်းခြင်း စသည်တို့အား လုပ်ဆောင်ရန် ရည်ရွယ်ပါသည်။

၃။အစည်းအဝေးလုပ်ဆောင်ပုံများ

ရှေးဦးစွာ စီမံကိန်းဝန်ထမ်းများဖြစ်ကြသော လူထုစည်းရုံးရေးမှူးစောအောင်နိုင်ဝင်း နှင့်
ဒေါ်ဟန်နီဌေးတို့မှ မိတ်ဆက်စကား ပြောကြားခဲ့ပြီး အစည်းအဝေးကို စတင်ခဲ့ပါသည်။ ဆက်လက်၍
လူထုစည်း ရုံးရေးမှူး စောအောင်နိုင်ဝင်းမှ စီမံကိန်း၏ရည်ရွယ်ချက်ကို ရှင်းပြပြောကြားခဲ့ပြီး ဒေါ်ဟန်နီဌေး မှ
စီမံကိန်းအား မိတ်ဆက်ခြင်း အကြောင်းအရာများအား ရှင်းလင်း ပြောကြား ခဲ့ပါသည်။ ဆက်လက်၍
စီမံကိန်းစက်ဝန်းအား ရှင်းပြပြောကြားခဲ့ပါသည်။ ထို့နောက် လူထုစည်းရုံးရေးမှူး စောအောင်နိုင်ဝင်း မှ
ပါဝင်သူများ၏ အခန်းကဏ္ဍနှင့်ဆောင်ရန်၊ ရှောင်ရန် အခန်း ကဏ္ဍများအား အသေး စိပ်
ရှင်းလင်းပြောကြားခဲ့ပါသည်။

ဆက်လက်၍ ဒေါ်ဟန်နီဌေး မှ အကြီးဝင်သောလုပ်ငန်း၊ အကြီးမဝင် သော လုပ်ငန်းများအား
ရှင်းလင်းပြောကြားခြင်း၊ ဝေဖန်အကြံပြုတိုင်ကြားရေး လုပ်ငန်းစဉ်များအား ရှင်းလင်းပြော ကြားခဲ့ပါသည်။
ဆက်လက်၍ ကော်မတီများရွေးချယ်ခြင်း အစီအစဉ်အား လုပ်ဆောင်ခဲ့ကြပြီး မွန်းတည့် ၁၂:၀၀ နာရီ
အချိန်တွင် အစည်းအဝေးကိုခေတ္တရပ်နားခဲ့ပါသည်။

ဆက်လက်၍ မွန်းလွဲ ၁:၀၀ နာရီခန့် တွင်ကျေးရွာလူထုနှင့် လူမှုဆန်းစစ်ခြင်းအစီအစဉ်ကို
လူထုစည်းရုံးရေးမှူးစောအောင်နိုင်ဝင်း မှ ဦးဆောင်ကာ လုပ်ဆောင်ခဲ့ပြီး ဒေါ် ဟန်နီဌေးမှလည်း အား
ဖြည့်ပါဝင်ကူညီလုပ်ဆောင်ခဲ့ပါသည်။ ဆက်လက်၍ အမျိုးသားများ၏အခက်အခဲအတားအဆီးများ နှင့်
မျှော်မှန်းချက်များ၊အမျိုးသမီးများ ၏အခက်အခဲအတားအဆီး နှင့် မျှော်မှန်းချက်များ အားဆွေးနွေးခြင်း၊
ထို့နောက်အမျိုးသားများရွေးချယ်သောဦးစားပေးလုပ်ငန်း၊ အမျိုးသမီးများရွေးချယ်သောဦးစားပေးလုပ်ငန်း

များကိုအသီးသီး ရွေးချယ်ခဲ့ပြီးနောက် ရင်းတိုက်ကုန်းကျေးရွာလူထုနှင့်ပြဿနာသစ်ပင်ကို ရေးဆွဲကာ အခက် အခဲများကို ဆွေးနွေးခဲ့ကြပါသည်။ ထို့နောက်ရင်းတိုက်ကုန်းကျေးရွာ၏ဖွံ့ဖြိုးရေးအစီအစဉ်ကို ရေးဆွဲကာ အစည်းအဝေးအစီအစဉ်ကို အောင်မြင်စွာ ရုတ်သိမ်းနိုင်ခဲ့ပါသည်။

၄။အစည်းအဝေးဆုံးဖြတ်ချက်များ

စဉ်	ဆုံးဖြတ်ချက်များ	လုပ်ဆောင်ရန်
၁။	စီမံကိန်းအထောက်အကူပြုကော်မတီဥက္ကဋ္ဌ	စောအောင်ထူး
		နော်နန်းအေး
		စောစနေထွန်း
၂။	ဝယ်ယူရေးဆပ်ကော်မတီ	နော်မိုးကေသီ
၃။	စောင့်ကြည့်ကြီးကြပ်ရေး	ဦးစိုးဝင်း
		နော်အယ်ဝါး
၄။	လည်ပတ်ပြုပြင်ထိန်းသိမ်းရေး	စောမူးအယ်စေး
		နော်စန်းစန်းဌေး
၅။	ကျေးရွာငွေစာရင်းကိုင်	နော်သားမူး
၆။	ဝေဖန်အကြံပြုတိုင်ကြားရေး	ဦးတင်ကျော်
		နော်ခိုင်ကြူဝင်း
		ဦးအောင်တိုး
၇။	စေတနာ့ဝန်ထမ်း	နော်အုန်းလှိုင်

အစည်းအဝေးကို ညနေ ၃:၀၀ နာရီအချိန်တွင် ရုတ်သိမ်းခဲ့ပါသည်။

ထွန်ကုန်းကျေးရွာဖွံ့ဖြိုးရေးဦးစားပေးအပ်အစဉ်

၎င်းတို့ကုန်းကျေးရွာ ဦးစားပေးဖွံ့ဖြိုးရေးလုပ်ငန်းစဉ်				
လုပ်ငန်းအမည်	အဆိုပြုသူ ကျား/မ	ဦးစားပေး အစဉ်	ခန့်မှန်းကုန်ကျစရိတ်	အကျိုးခံစားခွင့်ရှိသူ
၁) လှုပ်ခတ်မီး	က + မ	၁	၂၀၀,၀၀၀,၀၀၀	၃၀၅
၂) ကျွန်ုပ်တို့ဝင်ပတ်ခြင်း + ကျွန်ုပ်တို့	က + မ	၂	၁၀၀,၀၀၀,၀၀၀	၃၀၅
၃) ဆေးပေးခန်း	က + မ	၃	၆၀၀,၀၀၀	၃၀၅
၄) စာကြည့်တိုက်	ကျား + မ	၄	၄၀၀,၀၀၀	၃၀၅

