



ပြည်ထောင်စုမြန်မာနိုင်ငံတော်အစိုးရ  
 ခိုက်ပျိုးရေး၊ မွေးမြူရေးနှင့် ဆည်မြောင်းဝန်ကြီးဌာ  
 ကျေးလက်ဒေသဖွံ့ဖြိုးတိုးတက်ရေးဦးစီးဌာန

National Community Driven Development Project  
 လူထုဗဟုပြုခီမံကိန်း၊ လှိုင်းတွဲမြို့နယ်

**ကျေးရွာဖွံ့ဖြိုးရေးအစီအစဉ်**

ငပျောတော



**မဲလရောကျေးရွာအုပ်စု  
 ရင်ပိုင်းငပျောတောကျေးရွာ**

## မာတိကာ

<u>စဉ်</u>	<u>အကြောင်းအရာ</u>	<u>စာမျက်နှာ</u>
၁။	လှိုင်းဘွဲ့မြို့နယ်အခြေပြမြေပုံ .....	၁
၂။	ကျေးရွာမြေပုံ (တည်နေရာ) .....	၂
၃။	အုပ်စုတွင်ပါဝင်သော ကျေးရွာများစာရင်း .....	၃
၄။	ကျေးရွာအခြေခံအချက်အလက်များ (ကျေးရွာသမိုင်းကြောင်း) .....	၄
၅။	လူထုပူးပေါင်းပါဝင်သော လူမှုဆန်းစစ်ခြင်းနှင့် အကဲဖြတ်ခြင်း လုပ်ငန်းစဉ် (PSA/PRA) အကျဉ်းချုပ်ဇယား .....	၅
၆။	ကျေးရွာဖွံ့ဖြိုးရေးအစီအစဉ်အတွက်အသုံးပြုခဲ့သော PRA tools တစ်ခုချင်းစီအတွက် သုံးသတ်ချက်များ	
	၁။ ကျေးရွာလူမှုရေးနှင့်အရင်းအမြစ်ပြမြေပုံ (Social Map) .....	၆
	၂။ ရာသီခွင်ပြပြကွဲဒီဇိုင်း (Seasonal Cleander) .....	၈
	၃။ ဥစ္စာနေကြွယ်ဝမှုပြဇယား (Wealth Ranking) .....	၁၀
	၄။ ကျား၊မ ပင့်ကူအိမ်သုံးသပ်ခြင်း (Cob Web) .....	၁၂
	၅။ အရင်းအမြစ်အသုံးချမှုပုံစံပြဇယား (Asset Mapping) .....	၁၄
	၆။ အဖွဲ့အစည်းချိတ်ဆက်မှုပြဇယား (Veen Diagram).....	၁၇
၇။	ကော်မတီဝင်များရွေးချယ်ခြင်းနှင့် ကျေးရွာဖွံ့ဖြိုးရေးအစီအစဉ် ဆောင်ရွက်မှုမှတ်တမ်း .....	၂၀
၈။	ကျေးရွာအချက်အလက်များ (PC 1) .....	၂၂
၉။	စီမံကိန်းစက်ဝန်းအချိန်ဇယား (PC 2) .....	၂၆
၁၀။	ကျေးရွာဖွံ့ဖြိုးရေးဦးစားပေးအစီအစဉ် (PC 3) .....	၂၇
၁၁။	အစည်းဝေးမှတ်တမ်းများ .....	၂၉
၁၂။	ကဏ္ဍအလိုက်ဦးစားပေးဖွံ့ဖြိုးရေးလုပ်ငန်းစဉ်များ .....	၃၁

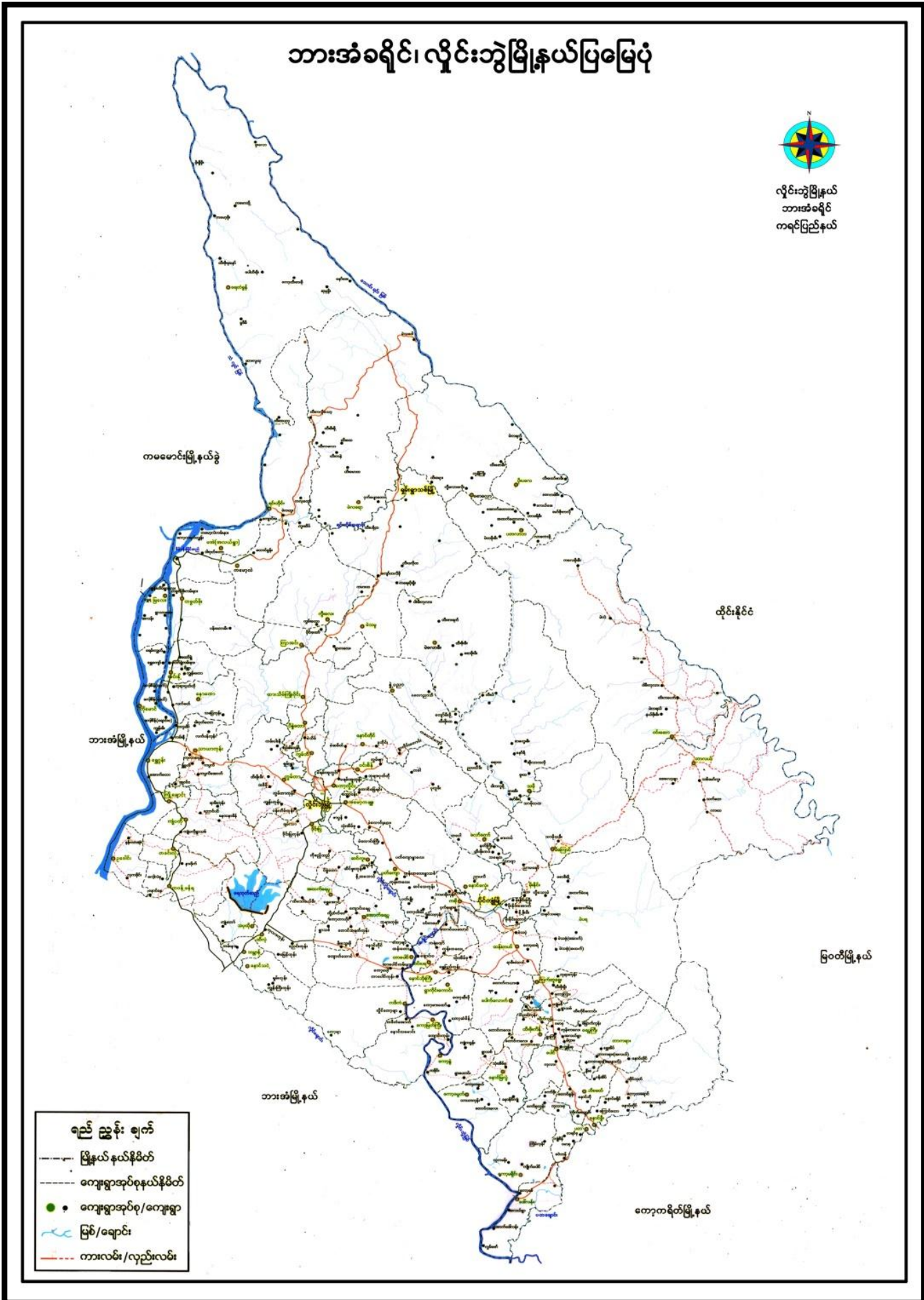

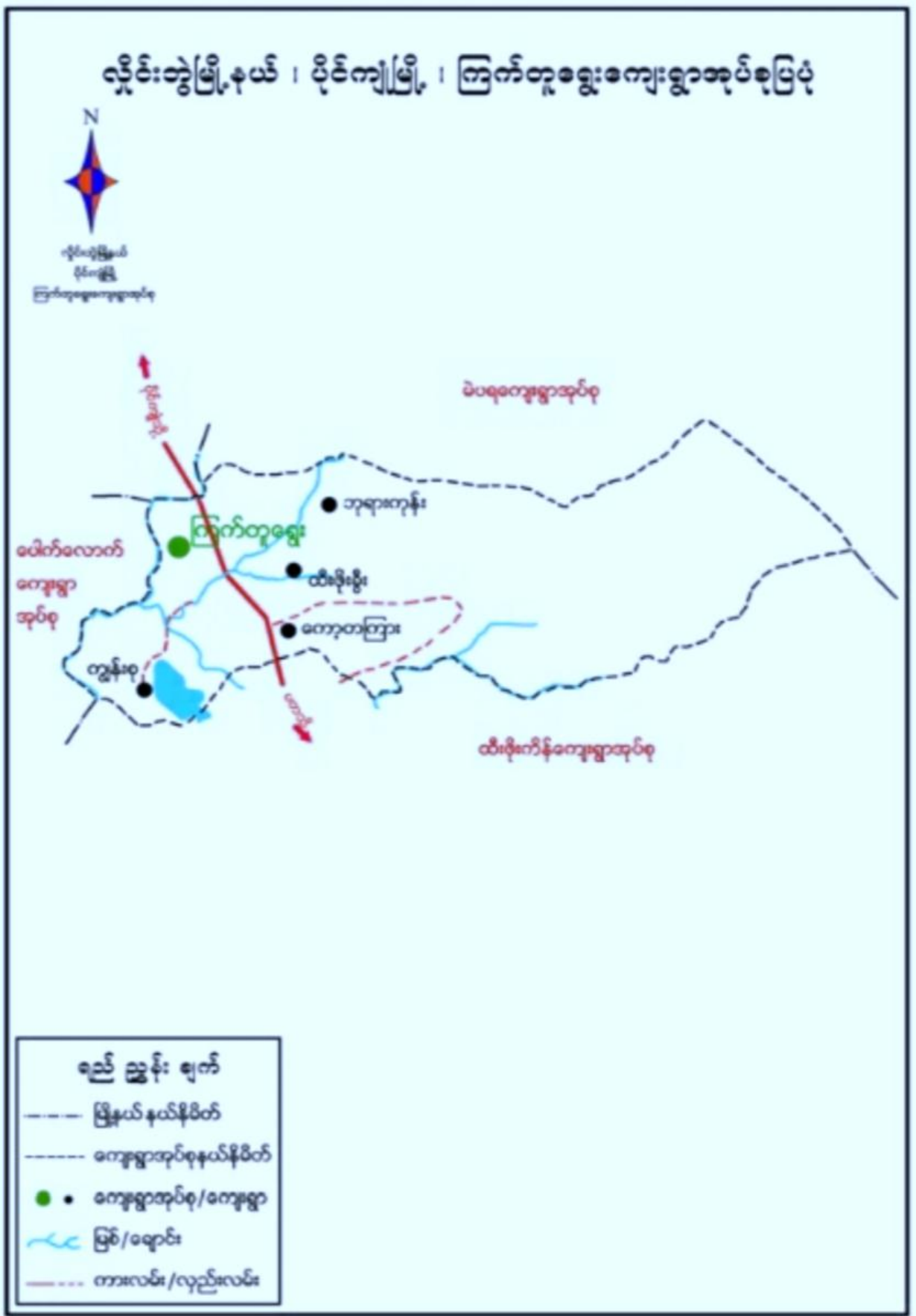

## ၃။ အုပ်စုတွင်ပါဝင်သော ကျေးရွာများစာရင်း

- ၁။ မဲလရော
- ၂။ ရင်းဘိုင်းငပျောတော
- ၃။ ထီးသာထ
- ၄။ မဲသဝေါ
- ၅။ ငပျောတော
- ၆။ ထီးကနဲ
- ၇။ ထီးမော်ကု
- ၈။ ထီးရွာသေထ ဖြစ်ကြပါသည်။

၁။ ကျေးရွာလူမှုရေးနှင့်အရင်းအမြစ်ပြင်ပပြေပုံ(Social Map)

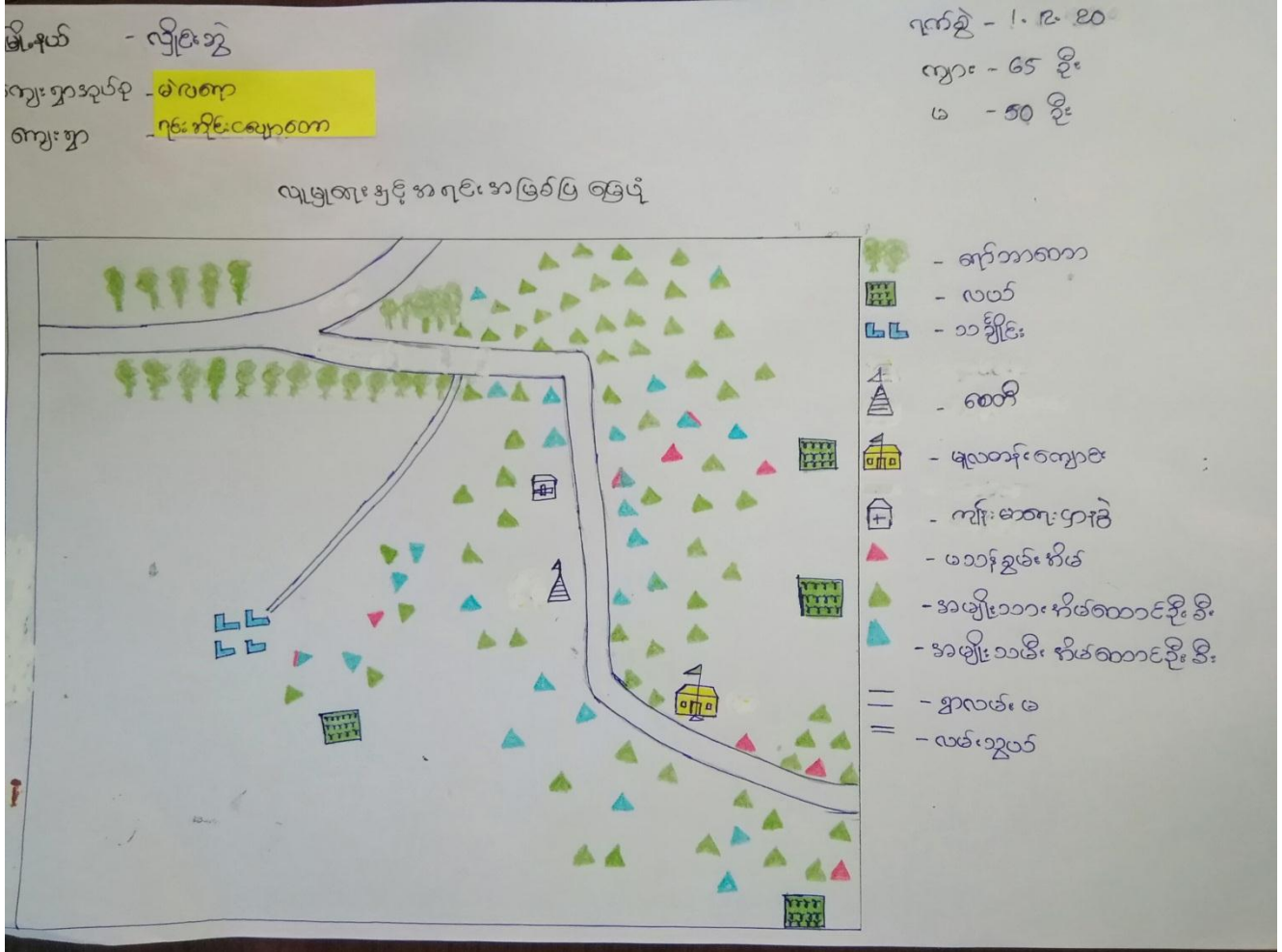



# II ရာသီခွင်ပြပြကွဲနီ (Seasonal Cleander)

မြို့နယ် - လှိုင်ဘွဲ့  
 ကျေးရွာအုပ်စု - မဲလကျ  
 ကျေးရွာ - ရင်းစိုင်းကျေးရွာ

ရာသီခွင်ပြပြကွဲနီ

ကပ်စွဲ - 1.12.20  
 ကျား - 65 ခု  
 မ - 50 ခု

အကြောင်းအရာ	တန်ခူး	ဇူလိုင်	ဇူလိုင်	ဇူလိုင်	ဇူလိုင်	ဇူလိုင်	ဇူလိုင်	ဇူလိုင်	ဇူလိုင်	ဇူလိုင်	ဇူလိုင်	ဇူလိုင်
ရာသီဥတု												
လယ်လုပ်ငန်း												
ပွဲကော်												
အားလပ်ရက်												
လမ်းပန်းဆက်သွယ်ရေး												
ဝင်ရောက်မှု												





၃။ ဥစ္စာနေကြွယ်ဝမှုပြဇယား (Wealth Ranking)

ရက်စွဲ - ၂.၁၂.၂၀  
 ဤနေ့ - ၆၅ ခွီး  
 ဝ - ၅၀ ခွီး

ဇနီးမောင်နှံ - လှိုင်စွယ်  
 ကျား - မလော  
 ကျား - ရင်ကိုင်းစော

ဥစ္စာနေကြွယ်ဝမှုပြဇယား

အမျိုးအမည်	အကြောင်းအရာ	အိမ်ထောင်စုအရေအတွက်	ရာခိုင်နှုန်း
ထမ	တိုက်အိမ်၊ ကား၊ ရက်ဘက်၊ လယ်၊ ဆိုင်ကယ်၊ ဝန်ခွက်၊ လယ်ထွန်ခက်၊ စက်ဘီး၊ ဧက၊ ဆိတ်၊ ဝက်၊ ဆိုလာ၊ ဖိစက်၊ စာပေး၊ TV	၁၀	၇%
တိယ	ဗျာဠာအိမ်၊ လယ်၊ စက်ဘီး၊ ဧက၊ ဝက်၊ ဆိတ်	၅၀	၃၇%
တိယ	ဝါးအိမ်၊ ဆိတ်၊ ဝက်၊ စက်ဘီး၊ ရေအေး ကျွဲအိမ်	၇၆	၅၆%
	စုစုပေါင်း	၁၃၂	၁၀၀%



၄။ ကျားမ ပင့်ကူအိမ်သုံးသပ်ခြင်း (Cob Web)

မြို့နယ် - လှိုင်ဘွဲ့

ရက်စွဲ - ၂၀၂၀-၁၂-၀၁

ကျားအရွယ် - ၆၅

မ - ၅၀

ကျားအမျိုးအစား - ဂရင်းကျား

ပင့်ကူအိမ်သုံးသပ်ခြင်း

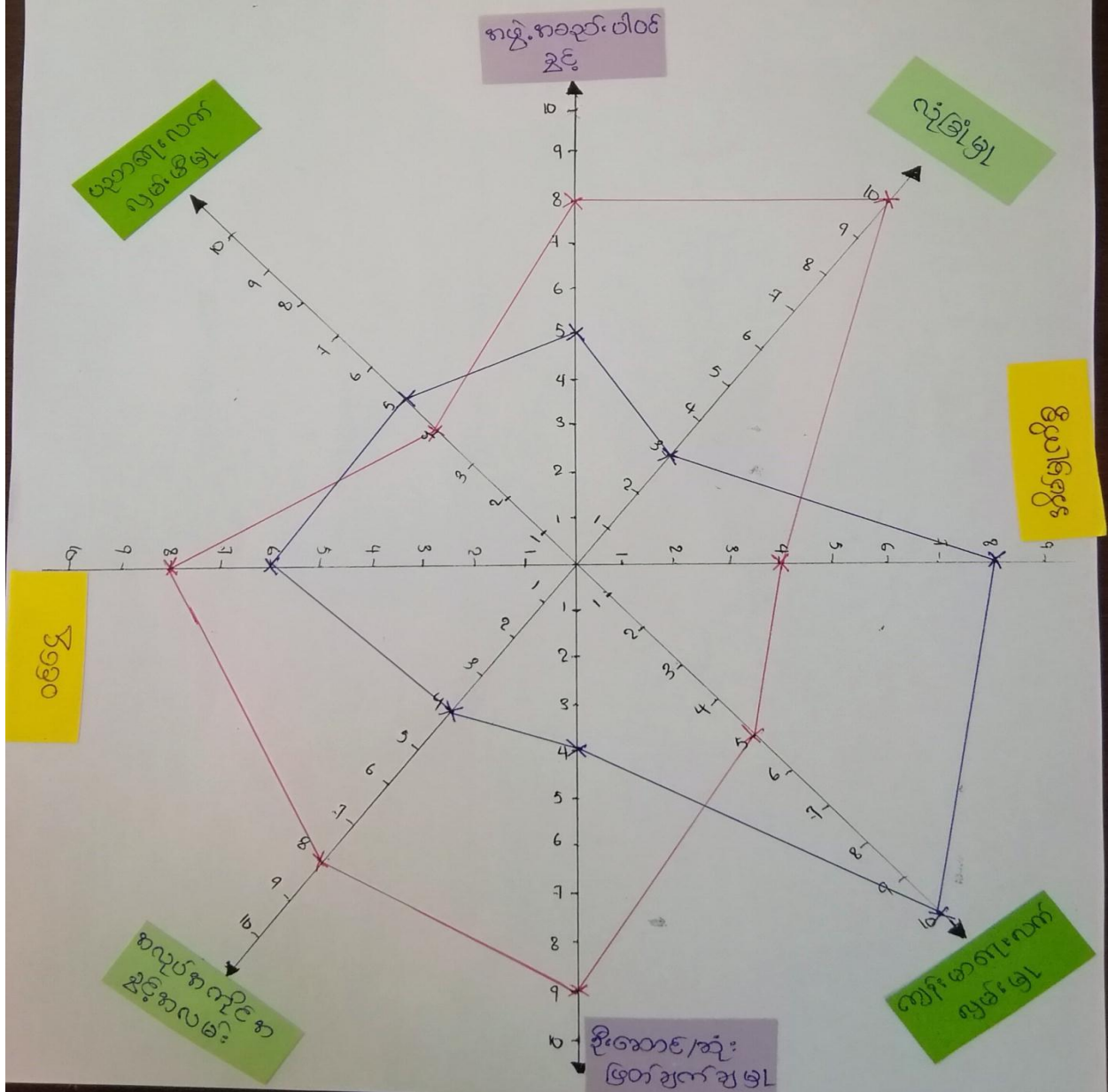

ပင့်ကျားစိမ်းဝံ့သပ်ခြင်းစွဲအားဖြင့် ဘုန်းစစ်ချက်များ

- ၁ အဖွဲ့အစည်းပါဝင်ခွင့်၊ လုံခြုံမှု၊ ဦးဆောင်မှု၊ ဆုံးဖြတ်ချက်ချမှု၊ အလုပ်အကိုင်အခွင့်အလမ်းနှင့် ဝင်ငွေ အပိုင်း များတွင် အမျိုးသမီး အားနည်းနေသည်။
- ၂ အမျိုးသားများကနေ ဖြင့် ဦးဆောင် ဆုံးဖြတ်ခွင့်၊ ဝင်ငွေ၊ အဖွဲ့အစည်း ပါဝင်ခွင့်၊ အလုပ်အကိုင်အခွင့်အလမ်း နှင့် လုံခြုံမှုများတွင် အမျိုးသမီးအား ဆုံးဖြတ်နေကြသည်။
- ၃ အမျိုးသမီးများ အားနည်းနေခြင်း မှာ အိမ်မှုကိစ္စ နှင့်သာ အချိန်ဖြည့်ဖြတ်နေရသောကြောင့် ဖြစ်သည်။ ထို့ပြင် ဗဟုသုတအားနည်းခြင်း၊ ပညာရေး နိမ့်ခြင်းကြောင့် မပြောရဲမဆိုရဲရာမှ အားနည်း ခြင်းဖြစ်သည်။
- ၄ အမျိုးသမီးများ လုံခြုံမှု အားနည်းနေခြင်း မှာ ကိုယ်ခန္ဓာ ဖွဲ့စည်းပုံကြောင့် ဖြစ်သည်။
- ၅ အမျိုးသမီးများကို အဖွဲ့အစည်းတွင် ပါဝင်ခွင့်၊ ပူးပေါင်းခွင့်၊ လုပ်ပိုင်ခွင့်၊ ဆုံးဖြတ်ခွင့် တိုးတိုးလေးခြင်း နှင့် အလုပ်လက်တွဲခေါ်ခြင်းဖြင့် အမျိုးသမီး ခွမ်းရည်မြှင့်တင် လေးမည်။
- ၆ အမျိုးသား နှင့် တိုးတက်လုပ်ခွင့် ရနိုင်စေရန် အမျိုးသားများကနေ ဖြင့် အိမ်မှုကိစ္စအပိုင်း မှာ တာဝန်ခွဲယူဆောင်ပါသည်။ အမျိုးသမီးများကို တပ်နှင့် သဘောက ပိုပို ကျော်လေးပါမည်။

၅။ အရင်းအမြစ်အသုံးချမှုပုံစံပြဇယား(Asset Mapping)

မြို့နယ် - လှိုင်ခွဲ  
 ကျေးရွာအုပ်စု - မဲဇာ  
 ကျေးရွာ - ရင်းကျင်းငရဲတော

ရက်စွဲ - ၂.၁၂.၂၀  
 ကျား - ၆၅ ဦး  
 မ - ၅၀ ဦး

ဒေသလုံးအမြစ်ထိန်းချုပ်မှုပုံစံ



မိခင်  
 ဘစ်ခင်  
 လယ်ထွန်ခင်  
 ကျွန်  
 ဒွါးလုံးကျွမ်း  
 လက်ဘမား



ခင်စွယ်  
 ဒိန်းမြက်ခွ



မိခင်  
 ချေးဇော်မိုး  
 ဇော်ဘာဒြီ  
 ရှေ့ထွန်း  
 ကား  
 သုသာန်  
 ကန်သိတ်  
 ဆိုလာ  
 လမ်း  
 လယ်

မြို့နယ် - ဟိုင်းဘွဲ့

ရက်စွဲ - 1.12.20

ကျေးဇူးအုပ်စု - မဲလစာ

ကျား - ၆၄ ဦး

ကျေးဇူး - ရင်းနှီးငွေပျာစက

မ - 50 ဦး

အရင်းအမြစ်သုံးစွဲမှုပုံစံ



ဖိုးစက်

မိတ်မျက်စွဲ

ဝက်ဆိတ်

သစ်စက်

စက်ချပ်

ဒိတ်

လက်ဝါး

ခွေးချောင်း

ဘုသတ်

ခွား

လမ်း

ကား

ချော့

လယ်တွင်စက်

ဆိုလာ

ကျွန်

ဆိုဇကတ်

ခွေးလုံးကွင်း

လတ်

ရှာဘာခြံ

ပိုင်ဆိုင်မှု၊ ဘုန်းခပ်ခြင်း၊ ရွေးချွေ၊ ခွဲဝှက် နှင့် ဘုန်းခပ်ခြင်း

- ၁ ခပ်ခပ်၊ ဖိခပ်၊ လယ်တို့ခပ်၊ လက်သမား၊ ကျွန်၊ ဒြပ်လုံးကွင်းစသည်တို့ကို နမူနာထား မှားသည့် ပြုပြင်ထိန်းချုပ်လျက်ရှိကြသည်။
- ၂ စက်ချုပ်၊ ရွေးချောင်း၊ ကိတ်မြက်စွဲများကို နမူနာသမား မှားသုံးပြီး ရွေးချောင်း၊ ဒြပ်၊ မြေကပ် ကျန်ခွန်ခပ်ကို ထိန်းချုပ်လျက်ရှိသည်။
- ၃ ရော်ဘာခြံ၊ လမ်း၊ ဆိုင်ကယ်၊ ဆိုလာ၊ ဝက်၊ ဆိတ်၊ နွား၊ ကား၊ ကိတ်၊ ရေတွင်း၊ ရွေးချောင်း၊ လယ်၊ သူသာန် စသည်တို့ကို နမူနာထား နှင့် နမူနာသမား ကနဦးက ဘုံစွဲပြီး ကနဦးက ပိုင်ဆိုင်ထိန်းချုပ်ကြသည်။
- ၄ ကျေးရွာတွင် နမူနာသမားနှင့် နမူနာထား ကတိ၊ တကွပူးပေါင်း ပါဝင် နှင့် ဘုံဖြတ် နှင့် စား ဒြပ်ဖြင့် တန်းတူပိုင်ဆိုင်ကြောင်း သိနိုင်သည်။
- ၅ နမူနာထား (ယုံ) နမူနာသမား တစ်ဖက်စာ ဝင်ရင်း ပိုင်ဆိုင်ထိန်းချုပ်ပါက နှစ်ညွှတ် မြေ မရှိနိုင်သကဲ့သို့ ဆုတ်ပုတ် မှုအကဲသို့သာ နှိုင်းတည်နိုင်သည်။
- ၆ ကိတ်မြက်စွဲနှင့် ဟက်သက် မှု ရှေးနှစ် စီမံကိန်း နှစ်စဉ်မှာ နှစ်စဉ်သုံး ပြီး / ပိုင်ဆိုင်ထိန်းချုပ်တဲ့ နေရာမှာ ထားနိုင်အောင် ကြိုးစားပေး မည်ဖြစ်သည်။





မြို့နယ် - လှိုင်စွဲ  
 ကျေးရွာအုပ်စု - ဓိလရာ  
 ကျေးရွာ - ၇၆:စိုင်းလျှော်စော

ရက်စွဲ - 1.12.20  
 ကျား - 65 ဦး  
 မ - 50 ဦး

အဖွဲ့အစည်းဦးစီးဌာန

စဉ်	ကျေးရွာအုပ်စုအဖွဲ့အစည်း	စဉ်	ကျေးရွာအုပ်စုအဖွဲ့အစည်း
၁	ရာအိတ်မြို့	၁	မြို့နယ်အုပ်ချုပ်ရေးဌာန
၂	ဓါပတ	၂	AAR Japan
၃	အိုးသုကြီး	၃	မြို့နယ်ကျန်းမာရေးဌာန
၄	သေမဇီ	၄	Save the children
၅	ကျောင်းကန်မာ	၅	LI
၆	လမ်းကန်မာ	၆	ရဲစခန်း
၇	လှိုင်မြို့	၇	မြို့နယ်ပညာရေးဌာန
၈	အိုးလင်း	၈	လျာလူမပိုင်ပြု
		၉	မြို့နယ်အဖွဲ့
		၁၀	ကျေးလက်အဖွဲ့
		၁၁	လှိုင်စွဲ



**၈။ ကျေးရွာအချက်အလက်များ(PC 1)**

ပုံစံ - ၀ - ၁ ကျေးရွာအခြေခံအချက်အလက်များ (Form PC 1)

လမ်းညွှန်ချက်၊ ကျေးရွာတစ်ရွာသို့ ပထမဆုံးမိတ်ဆက်ခရီးသွားရောက်သော အခါ လူထုစည်းရုံးရေးမှူးသည် ကျေးရွာခေါင်းဆောင်များအား ကျေးရွာအချက်အလက်များကို မေတ္တာရပ်ခံ၍ တောင်းခံရမည်။ ဤအချက်အလက်များကို စီမံကိန်းမိတ်ဆက်အစည်းဝေးမတိုင်မီ တောင်းခံရမည်။ စီမံကိန်းမိတ်ဆက်အစည်းဝေးတွင် လူထုစည်းရုံးရေးမှူးသည် ဤအချက်အလက်များအား စစ်ဆေးပြီးမှန်ကန်အောင် ပြုလုပ်ရမည်။ ပြီးနောက်တွင် လူထုစည်းရုံးရေးမှူးမှ သတင်းအချက်အလက်ထံသို့ Tablets မှ တဆင့် ဖြည့်သွင်းရမည်။

ကျေးရွာခေါင်းဆောင် အမည် - <b>ဦးစောကျော်</b>	ကျေးရွာခေါင်းဆောင်၏ ဖုန်းနံပါတ် - <b>760334 904</b>	လူထုစည်းရုံးရေးမှူး၏ အမည် <b>အောင်ကျော်ကျော်</b>
ပြည်နယ်၊ တိုင်းဒေသကြီး - <b>ကရင်</b>	မြို့နယ် - <b>ပွင့်လှာ</b>	ကျေးရွာအုပ်စု <b>မဲလော</b>
		ကျေးရွာ - <b>ရှမ်း ကိုင်း ငယ်တောင်</b>

**က။ လူဦးရေ**

လူမျိုးစု	အိမ်ထောင်စုအရေအတွက်	ကိုးကွယ်သည့်ဘာသာ	အိမ်ထောင်စုအရေအတွက်
လူမျိုးစု (၁) <b>ကရင်(အဏာ)</b>	<b>136</b>	ဘာသာ(၁) <b>ဗုဒ္ဓ</b>	<b>134</b>
လူမျိုးစု (၂) -----		ဘာသာ(၂) <b>ဘုရားမရှိ</b>	<b>2</b>
လူမျိုးစု (၃) -----		ဘာသာ(၃) -----	
လူမျိုးစုရော -----		ဘာသာရော -----	
အခြား			
	အရေအတွက်		
မသန်စွမ်းသူများ	<b>0</b>		
သက်ကြီးရွယ်အိုများ (၆၅ နှစ် နှင့် အထက်)	<b>၉၄</b>		
စစ်ဘေးရှောင်	<b>0</b>		

	အမျိုးသား(အရေအတွက်)	အမျိုးသမီး(အရေအတွက်)	စုစုပေါင်းအရေအတွက်
လူဦးရေ			
လူမျိုးစု (၁)- <del>အရ(အောက်)</del>	491	421	852
လူမျိုးစု (၂)-----			
လူမျိုးစု (၃)-----			
အခြား			
အိမ်ထောင်ဦးစီး	125	11	136

(ခ)အခြေခံအဆောက်အအုံ အသုံးအဆောင်များ

စာသင်ကျောင်း	အမှတ် ခြံပိ	ကျန်းမာရေး	အမှတ် ခြံပိ	ဘာသာရေးအဆောက် အအုံများ	အမှတ် ခြံပိ
အထက်တန်းကျောင်း	<input type="checkbox"/>	ဆေးရုံ	<input type="checkbox"/>	စေတီ	<input checked="" type="checkbox"/>
အလယ်တန်းကျောင်း	<input checked="" type="checkbox"/>	ကျန်းမာရေးဌာန	<input type="checkbox"/>	ဘုန်းကြီးကျောင်း	<input checked="" type="checkbox"/>
မူလတန်းကျောင်း	<input type="checkbox"/>	ကျန်းမာရေးဌာနခွဲ	<input checked="" type="checkbox"/>	ဟိန္ဒူဘုရားကျောင်း	<input type="checkbox"/>
မူကြိုကျောင်း	<input type="checkbox"/>	ဆေးပေးခန်း	<input type="checkbox"/>	ခရစ်ယာန်ကျောင်း	<input type="checkbox"/>
အခြား	<input type="checkbox"/>	အခြား	<input type="checkbox"/>	ဗလီ	<input type="checkbox"/>
				အခြား	<input type="checkbox"/>
မှတ်ချက်		မှတ်ချက်		မှတ်ချက်	

(ဂ) ကျွမ်းကျင်သူများမှတ်တမ်း (ကျေးရွာတွင်နေထိုင်သော သို့မဟုတ် တခြားရွာမှလာရောက်သောကျွမ်းကျင်သူများ)

(၁) စာသင်ကျောင်း			(၂) ကျန်းမာရေး			(၃) လက်မှုပညာရှင်		
	ရွာတွင်နေထိုင်သူ	အခြားရွာမှလာသူ		ရွာတွင်နေထိုင်သူ	အခြားရွာမှလာသူ		ရွာတွင်နေထိုင်သူ	အခြားရွာမှလာသူ
မူလတန်းပြဆရာ/မ	<input checked="" type="checkbox"/>	<input checked="" type="checkbox"/>	ဆရာဝန်	<input type="checkbox"/>	<input type="checkbox"/>	လက်သမား	<input checked="" type="checkbox"/>	<input type="checkbox"/>
အထက်တန်းပြဆရာ/မ	<input type="checkbox"/>	<input type="checkbox"/>	လက်ထောက်ကျန်းမာရေးမှူး	<input type="checkbox"/>	<input type="checkbox"/>	ပန်းရံ	<input checked="" type="checkbox"/>	<input type="checkbox"/>
အလယ်တန်းပြဆရာ/မ	<input type="checkbox"/>	<input checked="" type="checkbox"/>	အမျိုးသမီးကျန်းမာရေးဆရာမ	<input type="checkbox"/>	<input type="checkbox"/>	လျှပ်စစ်ကျွမ်းကျင်ပီးသမား	<input type="checkbox"/>	<input type="checkbox"/>
မူကြံဆရာ/မ	<input type="checkbox"/>	<input type="checkbox"/>	သားဖွားဆရာမ	<input type="checkbox"/>	<input checked="" type="checkbox"/>	ရေပိုက်သွယ်သူ	<input type="checkbox"/>	<input type="checkbox"/>
အခြား	<input type="checkbox"/>	<input type="checkbox"/>	ပြည်သူ့ကျန်းမာရေးလုပ်သား	<input type="checkbox"/>	<input type="checkbox"/>	စက်ပြင်ဆရာ	<input checked="" type="checkbox"/>	<input type="checkbox"/>
မှတ်ချက်			မှတ်ချက်			မှတ်ချက်		

(ဃ) ကျေးရွာသို့ ရောက်ရှိနိုင်သည့်လမ်းအခြေအနေ / ကျေးရွာတစ်ရွာသည် ၎င်း၏ကျေးရွာအုပ်စုနှင့် ဆက်သွယ်ထားသောလမ်းအခြေအနေ (အောက်ပါတို့ကိုပိုင်းပါ)

ကျောက်ကြမ်းလမ်း      ကတ္တရာလမ်း      ကွန်ကရစ်လမ်း      မော်တော်ဆိုင်ကယ်လမ်း  
 ကျောက်ခင်းလမ်း      မြေသားလမ်း      လူသွားလမ်း      အခြား \_\_\_\_\_

(င) ကျေးရွာဖွံ့ဖြိုးမှုစီမံချက်      ပိုင်းပါ

(၁) လူထုဗဟိုပြုစီမံကိန်းမစတင်မီ ဤကျေးရွာတွင်ကျေးရွာဖွံ့ဖြိုးမှု စီမံချက်ရှိခဲ့ပါသလား?      ရှိပါသည်/မရှိပါ/မသိပါ

(၂) ရှိခဲ့ပါလျှင် ဤစီမံချက်ကို မည်သည့် ခုနှစ်တွင်ပြင်ဆင်ခဲ့ပါသနည်း?      နှစ်-----/မသိပါ

(၃) ဤစီမံချက်ကို မြို့နယ်မှအတည်ပြုခဲ့ပါသလား?      ပြုခဲ့ပါသည်/မပြုခဲ့ပါ /မသိပါ

(၈) ခရီးအကွာအဝေး

(၁) ဤကျေးရွာ၏ ဗဟိုမှ ငင်းကျေးရွာအုပ်စု၏ ဗဟိုအထိ ခရီးခိုင်မည်မျှ ကွာဝေးသနည်း? ခိုင်-----<sup>3</sup>-----/မသိပါ

(၂) ဤကျေးရွာမှ ငင်းကျေးရွာအုပ်စု ဗဟိုအထိ သွားလာရာတွင် ကြာမြင့်သည့်အချိန်။

ခြောက်သွေ့ရာသီတွင် ကြာချိန် 01:00 ----- ထော်လာဂျီ/မော်တော်ဆိုင်ကယ်/ခြေလျင်/လား/မော်တော်ဘုတ်/  
အခြား -----

မိုးရာသီတွင် ကြာချိန် 01:20 ----- ထော်လာဂျီ/မော်တော်ဆိုင်ကယ်/ခြေလျင်/လား/မော်တော်ဘုတ်/  
အခြား -----

(ဆ) ပတ်ဝန်းကျင်ဆိုင်ရာ သဘာဝဘေးအန္တရာယ်

ဤကျေးရွာတွင် ရေကြီးခြင်းကဲ့သို့ သဘာဝဘေးအန္တရာယ် ကျရောက်ဖူးခြင်း ရှိပါသလား။

မရှိပါ       ရှိပါသည်      ရှိလျှင် ဖော်ပြပါ-----

(ဇ) ကျေးရွာတွင် ဖွဲ့စည်းထားသော အဖွဲ့အစည်းများ

လူထုဗဟိုပြုစီမံကိန်းမတိုင်မီ ဤကျေးရွာတွင် ကျေးရွာဖွံ့ဖြိုးရေးအတွက် အစိုးရ(သို့) ရွာသားများကိုယ်တိုင်(သို့) စီမံကိန်းတစ်ခုခုမှ ဖွဲ့စည်းထားသည့် အဖွဲ့အစည်းများ ရှိပါသလား။

(၁) ----- မရှိပါ -----

(၂) -----

(ဈ) အထွေထွေအုပ်ချုပ်ရေး ဦးစီးဌာန (GAD) မှ မှတ်တမ်းတင်ထားခြင်း

ဤကျေးရွာသည် အထွေထွေအုပ်ချုပ်ရေး ဦးစီးဌာန (GAD) မှ မှတ်တမ်းတင်ထားမှု ရှိပါသလား။

မရှိပါ       ရှိပါသည်

ကျေးရွာခေါင်းဆောင်

အမည် ဦး မောင်ညွန့်

လက်မှတ် ကျွန်      နေ့စွဲ

လူထုစည်းရုံးရေးမှူး

အမည် စောကျော်ကျော်

လက်မှတ် Kyaw      နေ့စွဲ

**၉။ စီမံကိန်းစက်ဝန်းအချိန်ဇယား(PC 2)**

ပုံစံ - ၉ - ၂ - စီမံကိန်းစက်ဝန်းအချိန်ဇယား (PC 2)

လမ်းညွှန်ချက်၊ သက်ဆိုင်ရာလူထုစည်းရုံးရေးမှူး/လက်ထောက်နည်းပညာမှူးမှူးမှ စီမံကိန်းစက်ဝန်းအသစ်တစ်ခုစီပြုစီစဉ်ပြီးစီးစဉ်၊ ကျေးရွာနှင့် ကျေးရွာအုပ်စုအတွက် ဤပုံစံကို ဖြည့်သွင်းရမည်။

စည်းရုံးရေးမှူး/ဝန်ထမ်း အမည် - **စောကျော်ကျော်** :

နေ့စွဲ **၂၄.၁၁.၂၀**၊ စက်ဝန်းအားအမှတ်ခြိမ်ထိ  စက်ဝန်း(၁)  စက်ဝန်း(၂)  စက်ဝန်း(၃)  စက်ဝန်း(၄)

ပြည်နယ်/တိုင်း **ကရင်**၊ မြို့နယ် **လွင်ကျွန်း**၊ ကျေးရွာအုပ်စု - **မာလာရွာ**၊ ကျေးရွာ - **၇၆.၇၅၆.၀၅၁၆၈**

စီမံကိန်းဆောင်ရွက်မှုအဆင့်များ	နေ့စွဲ		အစည်းအဝေးတွင်တက်ရောက်သူအရေအတွက်				အိမ်ထောင်စုပေါင်း	အိမ်ထောင်စု %
	စတင်သည့်နေ့	ပြီးဆုံးသည့်နေ့	အမျိုးသားအရေအတွက်	အမျိုးသမီးအရေအတွက်	အိမ်ထောင်စုအရေအတွက်	လူမျိုးစုအမည်		
၁။ ကျေးရွာစီမံကိန်း မိတ်ဆက်အစည်းအဝေး	၂.၁၂.၂၀	၂.၁၂.၂၀	၆၅	၅၀	၁၁၅	ကျေးရွာ (၁၅)	၁၃၆	၈၅%
၂။ ကျေးရွာဖွံ့ဖြိုးရေး စီမံချက်ရေးဆွဲခြင်းအစည်းအဝေး	၂.၁၂.၂၀	၂.၁၂.၂၀	၆၅	၅၀	၁၁၅	ကျေးရွာ (၁၅)	၁၃၆	၈၅%
၃။ ကျေးရွာအုပ်စု လုပ်ငန်းဆုံးဖြတ်ချက်ချသည့် အစည်းအဝေး								
၄။ မြို့နယ်အဆင့် စီမံကိန်းရေးဆွဲရေး နှင့် အကောင်အထည်ဖော်ရေးကော်မတီ၏ စီမံကိန်း သုံးသပ်မှု အစည်းအဝေး	၂၁.၁၂.၂၀	၂၁.၁၂.၂၀	၀	၀	၀	၀		
၅။ မြို့နယ် စီမံကိန်းရေးဆွဲရေး နှင့် အကောင်အထည်ဖော်ရေး ကော်မတီ၏ဆုံးဖြတ်မှုကို ရွာသို့ အသိပေး အကြောင်းကြားသည့် အစည်းအဝေး								
၆။ စီမံကိန်းလုပ်ငန်းခွဲစီမံချက်ရေးဆွဲခြင်း အစည်းအဝေး								
၆.၀၁။ စီမံကိန်းလုပ်ငန်း အကောင်အထည်ဖော်ရေးအစီအစဉ် ရေးဆွဲခြင်း								



၁၀။ ကျေးရွာဖွံ့ဖြိုးရေးဦးစားပေးအစီအစဉ် (PC 3)

ပုံစံ - ၈-၃ ကျေးရွာဖွံ့ဖြိုးရေး ဦးစားပေးအစီအစဉ် (Form PC 3)

လမ်းညွှန်မှတ်၊ အထောက်အကူပြု ကော်မတီသည်	အဆင့်(၃)ကျေးရွာဖွံ့ဖြိုးရေးမှန်ချက်အစည်းအဝေးပြီးဆုံးသောအခါ လူထုစည်းရုံးရေးမှူးအကူအညီဖြင့် ဤပုံစံကိုပြည့်စုံအောင် ဖြည့်သွင်းရမည်။	ကျေးရွာစီမံကိန်း
လူထုစည်းရုံးရေးမှူး/ဝန်ထမ်း အမည် - <b>ခေါ်ကျော်ကျော်</b>		
နေ့စွဲ <b>၂၄. ၁၁. ၂၀</b>	စက်ဝန်းအား အမှတ်ခြစ်ပါ (✓) <input type="checkbox"/> စက်ဝန်း(၁) <input type="checkbox"/> စက်ဝန်း(၂) <input checked="" type="checkbox"/> စက်ဝန်း(၃) <input type="checkbox"/> စက်ဝန်း(၄) <input type="checkbox"/>	
ပြည်နယ်/တိုင်း - <b>ထူဇွဲ</b>	မြို့နယ် - <b>ရှင်ကွဲ</b>	ကျေးရွာအုပ်စု - <b>မဲလော</b>
ကျေးရွာ - <b>ဂေဇွဲ - ပျော်တော</b>		

က။ အခက်အခဲအတားအဆီးများအားဆွေးနွေးခြင်း -  
ယခုလက်ရှိအခြေအနေတွင်ဤကျေးရွာဖွံ့ဖြိုးတိုးတက်ရေးအတွက်အဓိကအခက်အခဲအတားအဆီးများသည်  
ပည်သည်များဖြစ်ပါသည်။ (အမျိုးသား/သမီး အနည်းဆုံးအခက်အခဲ ၅ ခုစီဖော်ပြပါ)

အုပ်စုဖွဲ့ဆွေးနွေးမှုများမှ တင်ပြသောအခက်အခဲအတားအဆီးများ	
မိုးရာသီတွင်ရေအားလျှော့ကျစေခြင်း၊ မြေရေအောက်တွင် ရေအားလျှော့ကျစေခြင်း	<input type="checkbox"/> ကျား <input checked="" type="checkbox"/> မကျား + မ
ရွာထဲတွင် ရေအားလျှော့ကျစေခြင်း၊ ကလေးများ၏အကျိုးစီးပွား	<input type="checkbox"/> ကျား <input checked="" type="checkbox"/> မကျား + မ
ရွာထဲတွင် ရေအားလျှော့ကျစေခြင်း၊ ရေအားလျှော့ကျစေခြင်း	<input type="checkbox"/> ကျား <input checked="" type="checkbox"/> မကျား + မ
မိုးရာသီတွင် ရေအားလျှော့ကျစေခြင်း၊ ကလေးများ၏အကျိုးစီးပွား	<input type="checkbox"/> ကျား <input checked="" type="checkbox"/> မကျား + မ
အလုပ်အကိုင် အခွင့်အလမ်း ရှားပါးခြင်း၊ ဝမ်းဗျာနည်းသည့်အခက်အခဲ	<input type="checkbox"/> ကျား <input checked="" type="checkbox"/> မကျား + မ
	<input type="checkbox"/> ကျား <input type="checkbox"/> မ <input type="checkbox"/> ကျား + မ

ခ။ မျှော်မှန်းခြင်း- နောင်လာမည့် ( ၅ ) နှစ် အတွင်း ကျေးရွာဖွံ့ဖြိုးရေး မျှော်မှန်းလျာထားချက်များအား တင်ပြပါ။

အုပ်စုဖွဲ့ဆွေးနွေးမှုများမှ တင်ပြသောအခက်အခဲအတားအဆီးများ	
လမ်းပန်းဆက်သွယ်ရေး ဖွံ့ဖြိုးရေး	<input type="checkbox"/> ကျား <input checked="" type="checkbox"/> မကျား + မ
ကလေးများ၏အကျိုးစီးပွား ဖွံ့ဖြိုးရေး	<input type="checkbox"/> ကျား <input checked="" type="checkbox"/> မကျား + မ
အလုပ်အကိုင် အခွင့်အလမ်း ရှားပါးခြင်း	<input type="checkbox"/> ကျား <input checked="" type="checkbox"/> မကျား + မ
အလုပ်အကိုင် အခွင့်အလမ်း ရှားပါးခြင်း၊ ဝမ်းဗျာနည်းသည့်အခက်အခဲ	<input type="checkbox"/> ကျား <input checked="" type="checkbox"/> မကျား + မ
	<input type="checkbox"/> ကျား <input type="checkbox"/> မ <input type="checkbox"/> ကျား + မ

၁။ လူထုစီမံကိန်း၏ လာမည့် (၄) နှစ်အတွက် အကျုံးမဝင်သော ဦးစားပေး ဖွံ့ဖြိုးတိုးတက်မှု လုပ်ငန်း အစီအစဉ်များအားဖော်ပြပါ။

ဦးစားပေး အဆင့် သတ်မှတ်ချက်	ကျေးရွာအတွက် ဦးစားပေး ဖွံ့ဖြိုးတိုးတက်မှု လုပ်ငန်းစဉ်များ	အဆိုပြုသူ (အမျိုးသားများ/ အမျိုးသမီးများ/ အမျိုးသား+အမျိုးသမီး)	အခန်းကဏ္ဍ	ခန့်မှန်း ကုန်ကျစရိတ်	အကျိုးခံစားခွင့်ရှိသူ ခန့်မှန်းခြေ အရေအတွက်		
					ကျား	မ	ပေါင်း
၁	ကြိုးတံတား တည်ဆောက်ခြင်း	ကျား+မ	လမ်းဖျားဆက်ဆွယ်ရေး	၀	၄၃၁	၄၇၂	၈၅၂
၂	အထွေထွေအောက်ဖျစ်ခြင်း	ကျား+မ	ပစ္စည်းရေး	၀	၄၃၁	၄၇၂	၈၅၂
၃	စစ်စစ်ကျဆွယ်တူးခြင်း	ကျား+မ	ကျွန်းပင်ပင်ပျက်စီးရေး	၀	၄၃၁	၄၇၂	၈၅၂
၄							
၅							
၆							

၂။ လူထုစီမံကိန်း၏ လာမည့် (၄) နှစ်အတွက် အကျုံးမဝင်သော ဦးစားပေး ဖွံ့ဖြိုးတိုးတက်မှု လုပ်ငန်း အစီအစဉ်များအားဖော်ပြပါ။

အဆင့်	ကျေးရွာအတွက် ဦးစားပေး ဖွံ့ဖြိုးတိုးတက်မှု လုပ်ငန်းစဉ်များ	အဆိုပြုသူ (အမျိုးသားများ/ အမျိုးသမီးများ/ အမျိုးသား+အမျိုးသမီး)	အခန်းကဏ္ဍ
၁	ဆိုင်ကမ်းလမ်းဖျားဖျက်ရေး	ကျား+မ	စီးလင်းရေး
၂	ရေပြင်ထူထပ်ရေး	ကျား+မ	အထွေထွေအောက်ဖျစ်ခြင်း
၃			
၄			
၅			

ခေါင်းထောင်၊ ကျေးရွာစီမံကိန်းအထောက်အကူပြုကော်မတီမှအတည်ပြုသည်။

အမည် ဦးမောင်ညွန့် လက်မှတ် နေ့စွဲ ၂၄. ၁၁. ၂၀

၁၁။ အစည်းဝေးမှတ်တမ်းများ

အစည်းအဝေးမှတ်တမ်း

ကျေးရွာအမည်	- ရှမ်းဘိုင်းလျော့တော	အချိန်/နေ့ရက်-	1.12.2020
ကျေးရွာအုပ်စုအမည်-	ဒဲကရော	နေရာ	- ဘုန်းကြီးကျောင်း

အစည်းအဝေးပြုလုပ်ရခြင်းအကြောင်းအရာ (ပ+ဒ)ကြိမ်ကျေးရွာအစည်းဝေး

ဆွေးနွေးချက်နှင့် ဆုံးဖြတ်ချက်

ပူဇော်ပရိတ်ပြုမိမိကိန်း၊ ဒုတိယနှစ်စက်ဝန်း၊ အတွက်  
 (ပ+ဒ)ကြိမ်အစည်းဝေးကိုမဲဆန္ဒမိမိကျေးရွာ ဘုန်းကြီးကျောင်း  
 တွင်ကျင်းပခဲ့သည်။ အစည်းဝေးတွင်ပူးဦးရေတက်ရောက်ရောက်သူများ၏  
 ရင်းကောက်ယူကာ အစည်းဝေးပြုလုပ်ရခြင်း၊ ရည်ရွယ်ချက်ကိုပြောကြား  
 ခဲ့သည်။

ကျေးရွာရှိ အိမ်ထောင်စုအဖွဲ့အစည်း၊ အဖွဲ့အစည်း၊ ပြောကြားပြော  
 ဒုတိယနှစ်စက်ဝန်း၊ အတွက်ကြိုတင်ပြင်ဆင်ရန် နှင့် ရွာသားများ  
 ပိုမိုပူးပေါင်းပါဝင်ကြရန်အဖွဲ့အစည်း၊ အဖွဲ့အစည်း၊ ပြောကြားခဲ့သည်။

ထို့နောက် ယခင်နှစ်ကပြုလုပ်ခဲ့သော အစည်းဝေးအကြောင်း  
 မိမိကိန်း၊ အကြောင်းများပြန်လည်ဆွေးနွေးပြောခဲ့ကြသည်။

စီမံကိန်းစက်ဝန်းကို ပြန်လည်ရှင်းပြပြီး နောက် ယခင်နှစ်  
 ပြုလုပ်ခဲ့သော မူဖြူစာပိုင်းစစ်ချက်နှင့်ဆွေးနွေး ချက်များကို ပြန်လည်  
 ဆွေးနွေး အတည်ပြု ချုံး သတ်ခဲ့ကြသည်။ အခက်အခဲ၊ ပြဿနာများ  
 နှင့် ဖွဲ့စည်းချက်များကို ပြန်လည်သုံး သပ် အတည်ပြုခဲ့ကြပြီး၊  
 မျှော်မှန်းချက်များကို ပြန်လည်သုံး သပ် အတည်ပြုခဲ့ကြပြီး၊  
 အကျိုးစေ့ပေးကြသည်။ ဦးစားပေးလုပ်ငန်းများဖြင့် အကျိုးစေ့၊  
 အကျိုးစေ့လုပ်ငန်း၊ လုပ်ငန်းများကို ပြန်လည်ပြောကြား ဖြီး အက  
 အကွယ် အကြောင်းပြောခဲ့သည်။  
 ဆိုရှယ် ဂျော့စ်ဝိန်းစနစ် ဦးစွာ အဖွဲ့ကို ပြန်လည်အတည်  
 ပြုခဲ့ကြပြီး ရှောင်ရန် / ဆောင်ရန် များကို ပြန်လည်ပြောကြားခဲ့  
 သည်။ ဂျော့စ်ဝိန်းစနစ် ဥက္ကဋ္ဌကဏ္ဍ နှင့် တစ်စကား ပြောကြားပြီး  
 အစည်းဝေးဒါနာ ဦးစွာ ညွှန်ကြားမှု ဝန်ကြီးဌာန ပိုမိုပူးပေါင်းပါဝင်ရန်  
 နိဂုံးချုပ်ပြောကြားခဲ့သည်။

မှတ်တမ်းပြုစုသူ - အမည် - အောင်ကျော်ကျော် လက်မှတ် - Kyau နေ့ရက် - ၀၁.၁၂.၂၀၂၀  
 အတည်ပြုသူ - အမည် - အောင်ကျော်ကျော် လက်မှတ် - Kyau နေ့ရက် - ၀၁.၁၂.၂၀၂၀

၁၂။ ကဏ္ဍအလိုက်ဦးပေးဖွံ့ဖြိုးရေးလုပ်ငန်းစဉ်များ

ကဏ္ဍ	ဦးစားလေး အဆင့်	ဖျက်ငုတ်၊ အမျိုးအစား	အဆိုပြုသူ			ခုနှစ်	ထောက်ပံ့မည့် အဖွဲ့အစည်း ယှဉ်ပြန်	မှတ် အ
			လျား	မ	ကျား မ			
အားလုံးအကျိုးအမြတ် (ပေး၊ ကံကောင်း၊ စီးပွားရေး)	၁။	ဦးတံကားတည်ဆောက်ခြင်း			✓	၂၀၂၁	၂၅၅	
	၂။	ခိမ်၊ စမ်း၊ ကျေးဇူးတင်ခြင်း			✓	၂၀၂၁	၂၅၅၊ ၅၂၅	
ပျော်ရွှင်စရာ၊ စာပေ၊ ဖွဲ့စည်းပုံ (ယဉ်ကျေးမှု၊ အဖွဲ့အစည်း၊ အဖွဲ့အစည်း အားလုံးအကျိုးအမြတ် အားလုံးအကျိုးအမြတ်)	၁။	အောင်မြင်ရေးအဖွဲ့အစည်း			✓	၂၀၂၂	၂၅၅	
အားလုံးအကျိုးအမြတ် ကဏ္ဍ	၁။	စက်ပြင်ရေးအဖွဲ့အစည်း	✓			၂၀၂၁	၅၂၅	
ကဏ္ဍ (၅)၊ (၆)၊ (၇)၊ (၈)၊ (၉) ၊ (၁၀)၊ (၁၁)၊ (၁၂)၊ (၁၃)၊ (၁၄)၊ (၁၅)၊ (၁၆)၊ (၁၇)၊ (၁၈)၊ (၁၉)၊ (၂၀) အဖွဲ့အစည်းအဖွဲ့အစည်းအဖွဲ့အစည်း အဖွဲ့အစည်းအဖွဲ့အစည်း	၁။	အိုဟာဇီ၊ ပေးရေး			✓	၂၀၂၂	၅၂၅	

