

ပြည်ထောင်စုသမ္မတမြန်မာနိုင်ငံတော်အစိုးရ  
စိုက်ပျိုးရေး၊ မွေးမြူရေးနှင့် ဆည်မြောင်းဝန်ကြီးဌာန  
(ကျေးလက်ဒေသဖွံ့ဖြိုးတိုးတက်ရေးဦးစီးဌာန)

လူထုဗဟိုပြုစီမံကိန်း

National Community Driven Development Project

(NCDDP)



ကျေးရွာဖွံ့ဖြိုးရေးအစီအစဉ်

Village Development Plan (VDP)

(ဘီးလင်း) မြို့နယ်

(၂၀၁၈) ခုနှစ်၊ ( ရင်းအုံကျေးရွာ )အုပ်စု ၊ (ရင်းအုံ) ကျေးရွာ

မာတိကာ

စဉ်	အကြောင်းအရာ မာတိကာ	စာမျက်နှာ ၁
၁။	မြို့နယ်မြေပုံ	၂
၂။	ကျေးရွာမြေပုံ(တည်နေရာ)	၃
၃။	အုပ်စုတွင်ပါဝင်သောကျေးရွာများစာရင်း	
၄။	ကျေးရွာအခြေခံအချက်အလက်များ(ကျေးရွာသမိုင်းကြောင်း)	၄-၅
၅။	လူထုပူးပေါင်းပါဝင်သော လူမှုဆန်းစစ်ခြင်းနှင့် အကဲဖြတ်ခြင်းလုပ်ငန်းစဉ် (PSA/PRA)အကျဉ်းချုပ်ဇယား	၆
၆။	ကျေးရွာဖွံ့ဖြိုးရေးအစီအစဉ်အတွက်အသုံးပြုခဲ့သော PRA tools များနှင့်တစ်ခုချင်းစီအတွက်သုံးသပ်ချက်များ(အသုံးပြုခဲ့သောPRA tools တစ်ခုချင်းစီ၏ အမည်များရေးရန်)	
	(က) လူမှုရေးအရင်းအမြစ်ပြုပြင်မှုနှင့် သုံးသပ်ချက်	၇-၈
	(ခ) ဥစ္စာနေကြွယ်ဝမှုအဆင့်အတန်းသတ်မှတ်ခြင်းနှင့် အသက်မွေးဝမ်း ကျောင်းပြဇယားနှင့် သုံးသပ်ချက်	၉-၁၀
	(ဂ) အရင်းအမြစ် ပိုင်ဆိုင်မှုနှင့် သုံးသပ်ချက်	၁၁-၁၂
	(ဃ) ရာသီခွင်ပြပြကွဲဒီနှင့် သုံးသပ်ချက်	၁၃-၁၄
	(င) ပင့်ကူအိမ်နှင့် သုံးသပ်ချက်	၁၅-၁၆
	(စ) ဗင်းကားချပ်နှင့် သုံးသပ်ချက်	၁၇-၁၈
	(ဆ) အမျိုးသား/အမျိုးသမီးအခက်အခဲများ	၁၉
	(ဇ) ကျေးရွာမျှော်မှန်းချက် ( အမျိုးသား/ အမျိုးသမီး)	၂၀
	(ဈ) ကျေးရွာဖွံ့ဖြိုးရေးလုပ်ငန်းစဉ်များ	၂၁
၇။	ကော်မတီဝင်များရွေးချယ်ခြင်းနှင့်ကျေးရွာဖွံ့ဖြိုးရေးအစီအစဉ်ဆောင်ရွက်မှု မှတ်တမ်းဓါတ်ပုံများ(၂-၃ပုံ ထက်မများရ)	၂၂-၂၃
၈။	ကျေးရွာအချက်အလက်(ပုံစံ-၁)	၂၄-၂၅-၂၆
၉။	စီမံကိန်းစက်ဝန်းအချိန်ဇယား(ပုံစံ-၂)	၂၇
၁၀။	ကျေးရွာဖွံ့ဖြိုးရေးဦးစားပေးအစီအစဉ်(ပုံစံ-၃)	၂၈-၂၉-၃၀
၁၁။	အစည်းအဝေးမှတ်တမ်းများ	၃၁-၃၂
၁၂။	ကဏ္ဍအလိုက်ဦးစားပေးဖွံ့ဖြိုးရေးလုပ်ငန်းစဉ်များ	၃၃

# ၁။ မြို့နယ်မြေပုံ

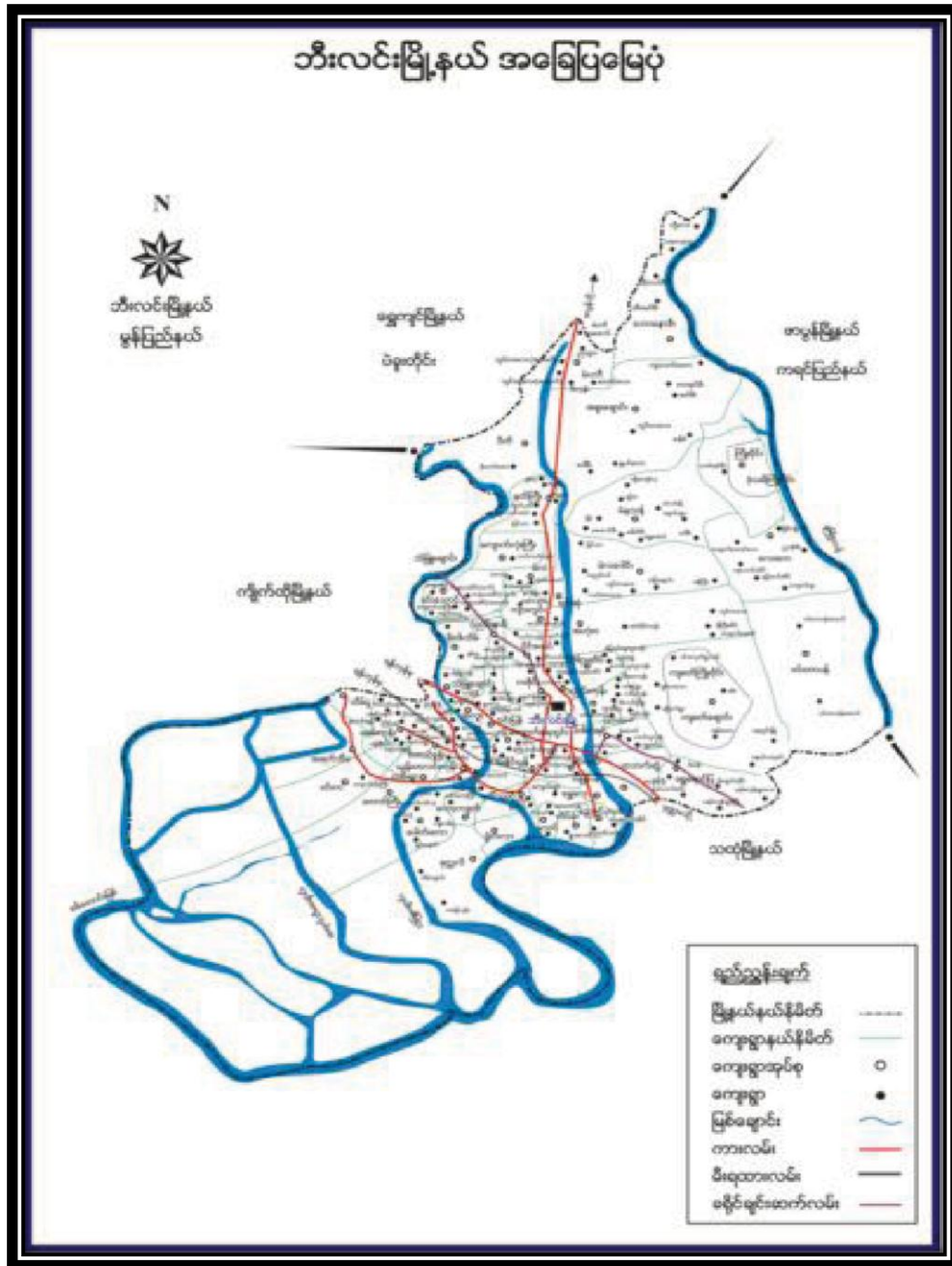



**ကျေးရွာအတွင်းရှိစုစုပေါင်းအိမ်ထောင်စုနှင့် လူဦးရေ**

အိမ်ထောင်စု	ကျား	မ	စုစုပေါင်း
၁၅၅	၂၉၁	၃၀၆	၅၉၇

**လူမျိုးစု/လူမျိုးစုအိမ်ထောင်စု**

အမျိုးအစား	အိမ်ထောင်စု	ကျား	မ	စုစုပေါင်း
ဗမာ	၁၅၂	၂၈၈	၃၀၀	၅၈၈
ကရင်	၃	၃	၆	၉
လူမျိုးရော				

**ထိခိုက်လွယ်အိမ်ထောင်စု**

ထိခိုက်လွယ်အုပ်စု	အိမ်ထောင်စု	ကျား	မ	စုစုပေါင်း
သက်ကြီးရွယ်အို				၄၆
အမျိုးသမီးဦးဆောင်	၂၈			၂၈
မသန်စွမ်း				၇
မြေယာမဲ့				

**ကျေးရွာရှိအခြေခံအဆောက်အအုံများ**

ပညာရေး	ခြံစံပါ	ကျန်းမာရေး	ခြံစံပါ	ဘာသာရေး	ခြံစံပါ
အထက်တန်းကျောင်း		ဆေးရုံ		ဘုရား/စေတီ	✓
အလယ်တန်းကျောင်း	✓	ကျန်းမာရေးဌာန	✓	ဘုန်းကြီးကျောင်း	✓
မူလတန်းကျောင်း	✓	ကျန်းမာရေးဌာနခွဲ		ဟိန္ဒူဘုရားကျောင်း	
မူကြိုကျောင်း	✓	ဆေးခန်း	✓	ခရစ်ယာန်ဘုရားကျောင်း	
အခြား		အခြား		ဗလီ	
မှတ်ချက်		မှတ်ချက်		မှတ်ချက်	

**အဓိကစီးပွားရေးလုပ်ငန်းများ**

စိုက်ပျိုးရေး	မွေးမြူရေး	အသေးစားစီးပွားရေးလုပ်ငန်းများ	အခြား
		၁:	

**ကျေးရွာအတွင်းအဓိကပိုင်ဆိုင်မှုများ**

ကျေးရွာပိုင်ဆိုင်မှုများ	စိုက်ပျိုးရေး	စားကျက်မြေ	သစ်တောမြေ	သဲ/ကျောက်ရရှိမှု	ရေတွင်း/ရေကန်	စက်ရေတွင်း
အရေအတွက်						
ကျေးရွာပိုင်ဆိုင်မှုများ						
အရေအတွက်						

**ကျေးရွာအတွင်းအခြားပိုင်ဆိုင်မှုများ**

ကျေးရွာပိုင်ဆိုင်မှုများ	ရေတင်စက်	ထွန်	ထယ်	ကျွဲ	နွား	အခြား
အရေအတွက်						
ကျေးရွာပိုင်ဆိုင်မှုများ						
အရေအတွက်						

**အခြားကျေးရွာရှိအသုံးပြုနိုင်သော အရင်းအမြစ်/ အချက်အလက်များ**

အရင်းအမြစ်	ဆေးခန်း	မူလတန်းကျောင်း	ဈေး	ကျွမ်းကျင်လုပ်သား	လုပ်သား	မြေတူးစက်	လမ်းကြိုတ်စက်
အရေအတွက်							

၅။ လူထုပူးပေါင်းပါဝင်သော လူမှုဆန်းစစ်ခြင်းနှင့် အကဲဖြတ်ခြင်းလုပ်ငန်းစဉ် (PSA/PRA)

အကျဉ်းချုပ်ဇယား

လူထုပူးပေါင်းပါဝင်သော လူမှုဆန်းစစ်ခြင်းနှင့် အကဲဖြတ်ခြင်းလုပ်ငန်းစဉ် (PSA/PRA) ကျေးရွာ ၇၆:၁၇  
အကျဉ်းချုပ်ဇယား

ကျေးရွာ ၇၆:၁၇

စဉ်	အကြောင်းအရာ	ရက်စွဲ	ဦးတည်အုပ်စု	တက်ရောက်သူ			အဓိကဆွေးနွေးချက်များ
				ကျား	မ	ပေါင်း	
၁	လူမှုစီးပွား အဆင့် သတ်မှတ်ခြင်း (Wealth Ranking)	၂၀၂၁.၁၁.၁၀	ချမ်းသာ၊ အလယ်၊ အလတ်၊ နွမ်းပါး၊ အလွန်နွမ်းပါးအုပ်စုများ	၁၂	၄၀	၂၂	ကျေးရွာလူမှုစီးပွား အုပ်စုများ၊ စွဲနွမ်းသတ်မှတ်နိုင်ရေးအတွက် အခြေခံစံနှုန်းများ သတ်မှတ်ခြင်း၊ ကျေးရွာသားများနှင့် အများ သဘောတူ ခွဲခြားသတ်မှတ်ခြင်း
၂	ရာသီဥတုပြောင်းလဲခြင်း (Seasonal Calendar)	၂၀၂၁.၁၁.၁၀	ကော်မတီဝင် (အမျိုးသမီး၊ အမျိုးသားများ)	၁၂	၄၀	၂၂	ရာသီဥတုပြောင်းလဲမှု သိရှိမှု၊ လယ်ယာလုပ်ငန်းများ၊ နေ့စား လုပ်ငန်းများ၊ ငွေ၊ မြေ၊ လုပ်ငန်းများ၊ ဝမ်းစာ၊ ပုလဲမှု နှင့် ပွဲတော်များ
၃	ကျေးရွာလူမှုရေး ဖြစ်ရပ်များ စာတမ်း မြေပုံ (Social map/resource map)	၂၀၂၁.၁၁.၁၀	ရပ်မိရပ်ဖ ကော်မတီဝင်များ	၁၀	၁၅	၂၅	အိမ်အမျိုးအစားများ၊ အခြေခံအဆောက်အအုံများ၊ လမ်းပန်းဆက်သွယ်ရေးအခြေအနေ၊ လယ်ယာမြေများ၊ မြစ်ချောင်းများ၊ ရေကန်များ၊ သစ်တောများ
၄	ပြဿနာသစ်ပင် (Problem tree)		အမျိုးသားများ ကော်မတီဝင်များ	၇	၇	၇	ဆွေးနွေးထားသော အခြေခံအဆောက်အအုံများ၊ အသက်မွေး ဝမ်းကျောင်းလုပ်ငန်းများ နှင့် ပညာရေး၊ ကျန်းမာရေး
၅	ပြဿနာသစ်ပင် (Problem tree)		အမျိုးသမီးများ				ဆွေးနွေးထားသော အခြေခံအဆောက်အအုံများ၊ အသက်မွေးဝမ်းကျောင်းလုပ်ငန်းများ
၆	ကျေးရွာ၏ (၄)နှစ်တစ်စဉ်စားပေး အစီအစဉ်ပြဇယား	၂၀၂၁.၁၁.၁၀	အမျိုးသားအုပ်စု၊ အမျိုးသမီးအုပ်စု၊ လူငယ်အုပ်စု၊ ရပ်မိရပ်ဖအုပ်စု	၂၄	၄၇	၇၁	အကျိုးပြုပြီး ရေအကျိုးခံစားခွင့်နှင့် အဓိက လိုအပ်ချက်များ အပေါ်မူတည်၍ ဆုံးဖြတ်သည်။
၇	အဖွဲ့အစည်းချိတ်ဆက်ပုံ (Venn Diagram)	၂၀၂၁.၁၁.၁၀		၇	၁၀	၁၇	ကျေးရွာအတွင်းရှိ အဖွဲ့အစည်းများ မည်သည့်အတွက် မည်သည့်အဖွဲ့အစည်းများ ချိတ်ဆက်လုပ်ကိုင်မှု
၈	ပင့်ကူအိမ်ကွန်ယက် (Spider Web)	၂၀၂၁.၁၁.၁၀	အမျိုးသားများနှင့် အမျိုးသမီးများ	၂၄	၃၀	၅၄	အမျိုးသားများနှင့် အမျိုးသမီးများ တန်းတူ အခွင့်အရေးများ ရရှိမှုနှင့် မရရှိသည့် အကြောင်းအရင်းများ
၉	ပြဿနာအခွင့်အရေး၊ လက်ရှိ အခြေအနေနှင့် ပြောင်းလဲမှု ညွှန်းကိန်းများ		ကျေးရွာလူထု				ပြဿနာအခွင့်အရေး၊ လက်ရှိအခြေအနေကို သိရှိနိုင်ရန်နှင့် ပြောင်းလဲမှု ညွှန်းကိန်းများ

၆။ (က) လူမှုရေးအရင်းအမြစ်ပြမြေပုံ





က။လူမှုရေးအရင်းအမြစ်ပြုပြင်ဆေးကုရေးနှင့် သုံးသပ်ချက်

အရင်းအမြစ်ပြုပြင်ခြင်း

ဆွေးနွေးခြင်းနှင့် သုံးသပ်ခြင်း

ကျေးရွာ - ရင်းအိုင်

အုတ်စု - ရင်းအိုင်

မြို့နယ် - ဘီးလင်း

ရက်စွဲ ၂၀၂၂ . ၂၀၂၃

ကျေးရွာအုပ်စုများကို အသက်မွေးဝမ်းကြောင်းအဖြစ် အစီအစဉ် လုပ်ကိုင်  
ကြသည်။ တစ်ချို့မှာ ကြံ့ခိုင်မှုပေးရေး လုပ်ငန်း လုပ်ကိုင်ကြသည်။

လွန်ခဲ့သော ၅၅ နှစ် အတွင်း မြေကွေးကောလာသည်။ သဘာဝပတ်  
ဝန်းကျင် ထိခိုက်မှု ရှိလာသည်။

ရွာ၏ လမ်းမကြီးဘေးတွင် ပြေလည်သော မိသားစုများ ရေထိုင်  
ကြသည်။ မပြေလည်သူများမှာ ရွာ၏ အစွန်းအဖျား၊ ကမ်းနားဘေးတွင်  
နေထိုင်ကြသည်။

အများစုမှာ ဗမာလူမျိုးများဖြစ်ကြပြီး ဗုဒ္ဓဘာသာကိုးကွယ်ကြ  
သည်။ ကျေးရွာတွင် လျှပ်စစ် မီးရရှိသော်လည်း နွမ်းပါးသော မိသားစုများ  
မှာ လျှပ်စစ် မီး အသုံးမပြုနိုင်ပါ။

ကျေးရွာတွင် အစိက လိုအပ်သော လူငယ်များမှာ လမ်းရေရပ်  
ခြောင်း ဖောက်လုပ်ခြင်း၊ မြေထိန်းခံရုံ ပြုလုပ်ခြင်း၊ ရွာတွင်းလမ်းပြုပြင်ခြင်း  
လုပ်ငန်းဖြစ်သည်။

ခ။ ဥစ္စာနေကြွယ်ဝမှု အဆင့်အတန်း သတ်မှတ်ခြင်းနှင့် အသက်မွေးဝမ်းကျောင်းပြဇယား

**ဥစ္စာနေကြွယ်ဝမှုပြဇယား**

ကျေးရွာ - ၇၈: ၁၉  
 ဝိသုဒ္ဓိ - ၇၆: ၁၉

မြို့နယ် - သီးပင်  
 ၇၆၅၅ - ၂၀.၉.၂၀၁၇

အမျိုးအစား	သတ်မှတ်ချက်		ခန့်မှန်းထားသော စုစုပေါင်း အတွက်	ရာခိုင်နှုန်း
ပေါ့လည်	ကား၊ တိုက်၊ အိမ် ပျော်ထောင်၊ သွပ်မိုး၊ အိမ်	၇၁ ဘာသာ၊ သစ်တော စာသိ၊ စိုက်ခင်း၊ ကျွန်း၊ ကောင်းကောင်း	၅	၂%
သာယာ အာဟာရ အာဟာရ	အိမ်ခြံ	လနေ့လုပ်တစ် နေ့စား၊ ၁၀ ကံ၊ လက် နား၊ တစ်ဦးလက်ပိုင်း မွေး	၂၀	၁၉%
မပြေ လည်	ခြံ၊ ငှက်၊ ဝါး၊ အိမ်ပိုင်း	တစ်နေ့လုပ် တစ်နေ့စား	၁၂၀	၇၈%
			<b>၁၅၅</b>	<b>၁၀၀%</b>

ဒီဇိုင်းရေးဆွဲသူ - က(၁၅) + (၄၀)  
 စုစုပေါင်း - ၅၂ ဦး

ဒီဇိုင်းရေးဆွဲသူ - မြို့ထက်ကျွန်း  
 မြတ်တမ်းတင်သူ - မြို့မင်းမင်းမင်း

ခ။ ဥစ္စာဓနကြွယ်ဝမှု အဆင့်အတန်းသတ်မှတ်ခြင်းနှင့်အသက်မွေးဝမ်းကျောင်းပြုဇယား

သုံးသပ်ချက်

ဥစ္စာဓနကြွယ်ဝမှု ပြဇယား

ဆွေးနွေးချက်နှင့် ဆန်းစစ်ချက်

ဈေးနှုန်း - စဉ်းအုံ	မြို့နယ် - ဘီးလင်း
အုပ်စု - ရင်းအုံ	ရက်စွဲ - ၂၀၁၉ ခု၊ ၂၀၁၇

ဈေးနှုန်းတွင် မပြေလည်သော အိမ်ထောင်စုမှာ ၂၂၀၀၀၀ ခန့်ရှိပါသည်။ မပြေလည်ရသည့် အကြောင်းအရင်းမှာ တစ်နေ့လုပ်တစ်နေ့စား၊ နေ့စားလုပ်ကိုးရခြင်း၊ ကျဘမ်းလုပ်ခြင်းကြောင့် ပုံမှန်ဝင်ငွေ မရှိခြင်း၊ အလုပ်အကိုင်ရှားပါးခြင်းကြောင့် အလုပ်အကိုင် အခွင့်အလမ်း မရှိခြင်း၊ အဘိယဉာဏ် မဟုတ်တတ်ခြင်းပါးခြင်း

လုပ်ငန်းခွင်အတွက် အစီအစဉ်ရေးဆွဲရာတွင် မိမိတို့အားလပ်သော အချိန်ကိုသာ ရေးဆွဲရသည်။

လမ်းရေလျှော်ခြင်း၊ ဖောက်လုပ်ခြင်းကြောင့် လမ်းဘေးရေတိုက်စားမှု မရှိခြင်း၊ ရေကြီးရေလျှံမှု မရှိခြင်းကြောင့် ကောင်းမွန်သော အဓိက လိုအပ်ချက်တစ်ခုကို ရရှိစေပါသည်။

၇။ အရင်းအမြစ်ပိုင်ဆိုင်မှုပြ ဇယား

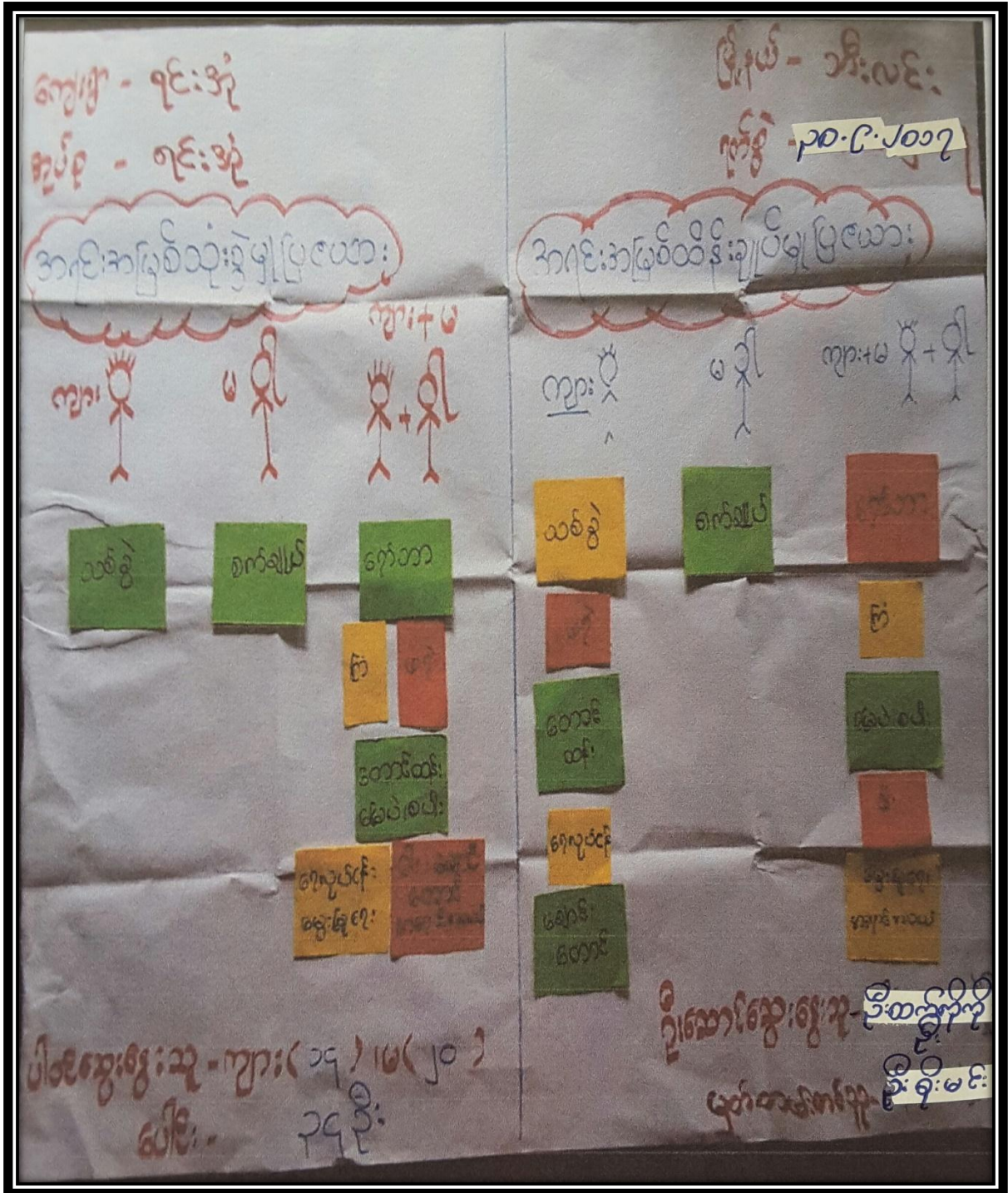

၈။ အရင်းအမြစ်ပိုင်ဆိုင်မှုပြ ဇယား သုံးသပ်ချက်

အရင်းအမြစ်ပိုင်ဆိုင်မှုပြ ဇယား နှင့် ထိန်းချုပ်မှု

ဆွေးနွေးခြင်းနှင့် ဆန်းစစ်ခြင်း

ကျေးရွာ - ရင်းနှီးမှု

မြို့နယ် - သီးနှံ

အုပ်စု - ရင်းနှီးမှု

ရက်စွဲ - ၂၀.၉.၂၀၁၇

စက်ချုပ်လုပ်ငန်းကို အမျိုးသမီးများ အသုံးပြုပြီး ထိန်းချုပ်ထားပါသည်။

ရော်ဘာခြစ်၊ ကြံချက်၊ ဖရဲစိုက်၊ တောင်ထိန်း၊ ရေလုပ်ငန်း၊ မွေးမြူရေး၊ ဝါးချက် သစ်ချက်၊ အရောင်း အဝယ် လုပ်ငန်းများကို အမျိုးသမီးများ သုံးစွဲ သော်လည်း အမျိုးသားများ ထိန်းချုပ်ထားပါသည်။

လုပ်ငန်းအတွက် ဆွေးနွေးခြင်း၊ ဆုံးဖြတ်ချက်ချခြင်း တို့တွင် အမျိုးသားများနှင့် အမျိုးသမီးတန်းတူရှိနေခြင်း ကြောင့် အရင်းအမြစ်များကို တူညီစွာ အသုံးပြုကြသည်ကို တွေ့ရသည်။

ယ။ ရာသီခွင်ပြ ပြက္ခဒိန်

**< ရာသီခွင်ပြ ပြက္ခဒိန် >**

ကျေးရွာ - ရင်းအုံ မြို့နယ် - သီပေါ  
 ဒဂုံစု - ရင်းအုံ ရက်စွဲ ၂၀၂၀-၂၀၂၁

အကြောင်းအရာ	တပို့	အပယ်	အပယ်	ရေခဲ	ရေခဲ	ရေခဲ	အပယ်	အပယ်	အပယ်	အပယ်	အပယ်	အပယ်	အပယ်
ရာသီဥတု													
ရိတ်ပျိုးရေ	ဟက်/ဝါး ဆက်ရေ	ဟက်/ဝါး ဆက်ရေ		လယ်/စိုင်း ဝါး/ရက်	လယ်/စိုင်း ဝါး/ရက်	မြေပဲ/ပဲ မိုး/ရက်	ရှာ/မိုး	ကျား ဝါး/ရက်	ကျား ဝါး/ရက်	ကျား ဝါး/ရက်	ကျား ဝါး/ရက်	ကျား ဝါး/ရက်	ကျား ဝါး/ရက်
ဒီဂရီအပူချိန်	ကျား	ကျား	ကျား	ဝါး/ရက်	ဝါး/ရက်	မြေပဲ/ပဲ မိုး/ရက်	ကျား ဝါး/ရက်	ကျား ဝါး/ရက်	ကျား ဝါး/ရက်	ကျား ဝါး/ရက်	ကျား ဝါး/ရက်	ကျား ဝါး/ရက်	ကျား ဝါး/ရက်
ဝင်ငွေ	ရက်စွဲ		ဝင်ငွေ	ရက်စွဲ	ရက်စွဲ	ဝင်ငွေ	ဝင်ငွေ	ဝင်ငွေ	ဝင်ငွေ	ဝင်ငွေ	ဝင်ငွေ	ဝင်ငွေ	ဝင်ငွေ
ကျွမ်းမာရေး	ပတ်/ပတ် ပတ်/ပတ်	ပတ်/ပတ် ပတ်/ပတ်	ပတ်/ပတ် ပတ်/ပတ်	ပတ်/ပတ် ပတ်/ပတ်	ပတ်/ပတ် ပတ်/ပတ်	ပတ်/ပတ် ပတ်/ပတ်	ပတ်/ပတ် ပတ်/ပတ်	ပတ်/ပတ် ပတ်/ပတ်	ပတ်/ပတ် ပတ်/ပတ်	ပတ်/ပတ် ပတ်/ပတ်	ပတ်/ပတ် ပတ်/ပတ်	ပတ်/ပတ် ပတ်/ပတ်	ပတ်/ပတ် ပတ်/ပတ်
ပွဲရက်	အင်္ဂါ	အင်္ဂါ	အင်္ဂါ	အင်္ဂါ	အင်္ဂါ	အင်္ဂါ	အင်္ဂါ	အင်္ဂါ	အင်္ဂါ	အင်္ဂါ	အင်္ဂါ	အင်္ဂါ	အင်္ဂါ

ဝါး/ရက် - ၂၀၂၀ (၄၀) မြို့နယ် - သီပေါ  
 ပတ်/ပတ် - ၂၀၂၁

ယ။ ရာသီခွင်ပြ ပြက္ခဒိန် သုံးသပ်ချက်

ရာသီခွင်ပြဇယား

ဆွေးနွေးချက်နှင့် ဆန်းစစ်ချက်

ဇွေးနှာ - ရှေးအို

မြို့နယ် - ဘီးလင်း

အုပ်စု - ရှေးအို

ရက်စွဲ - ၂၀.၉.၂၀၁၇

လယ်၊ ကိုင်း၊ ဖက်သတ်၊ ဝါးသတ်၊ လှုပ်ငန်း၊ အဓိက လုပ်ကိုင်  
ကြသည်။ တစ်ခြား ထေဇွန် အချင်းမှာ ငါးဖမ်းလုပ်ငန်း လုပ်ကိုင်ကြသည်။

အိမ်ခြေ ၅၅၀ အိမ် လယ်၊ ကိုင်း၊ အိမ်ခြေ ၆၃၀ ဝါးသတ်ဖက်သတ်  
အိမ်ခြေ ၆၅၀ ဇေးစားကျတမ်း

ပွင့်လင်းရာသီတွင် အလှူ၊ အတန်းများသောကြောင့် ထွက်ငွေ  
များပြားသည်။

အမျိုးသမီးများသည် ဖက်သတ်၊ ဝါးသတ်၊ ဈေးရောင်း လုပ်ငန်း  
များလုပ်ကိုင်ကြသည်။

အမျိုးသမီးများသည် အမျိုးသားများ၏ လုပ်ကိုင်မှုအ  
ပေါ် မှီခိုသော်လည်း အားလပ်ချိန်တွင် ကြုံရာ ကျတမ်းလုပ်ကိုင်  
ကြသည်။





င။ ပင်ကုအိမ်သုံးသပ်ခြင်း သုံးသပ်ချက်

ပင်ကုအိမ်သုံးသပ်ခြင်း

ဆွေးနွေးချက်နှင့်ဆန်းစစ်ချက်

ဈေးနှုတ် - ရင်းနှီး

မြို့နယ် - သီးလင်း

အလုပ် - ရင်းနှီး

ရက်စွဲ - ၂၀၂၀.၀၅.၂၀

အမျိုးသမီးများ၏ ဆုံးဖြတ်ချက်ချနိုင်မှု၊ အလုပ်အကိုင် အခွင့်အလမ်း၊ အရင်းအမြစ်သုံးစွဲမှု၊ ပညာရေး လက်လှမ်း မြီမှု၊ ဦးဆောင်မှု၊ စင်စစ်ရရှိမှုများတွင် အမျိုးသားထက် အားရပ်နေခြင်း၊ အခွင့်အရေးရပ်နေခြင်း များတွေ့ရသည်။

စင်စစ်ရရှိမှုတွင် အမျိုးသမီးများ စင်စစ်ရပ်စဲပါးရခြင်းမှာ အမျိုးသမီးများ၏ အလုပ်အကိုင် အခွင့်အလမ်းရပ်စဲပါးခြင်းကြောင့် ဖြစ်သည်။

အမျိုးသမီးများသည် ကိုယ့်ကိုယ်ကို ယုံကြည်မှု မရှိခြင်း၊ သိမ်ငယ်ခြင်း ကြောင့် ဦးဆောင်မှု ရပ်စဲခြင်း ဖြစ်သည်။

ပညာရေး ဗဟုသုတများဖြင့် ဖားလာရေး သင်တန်းများ လိုချင်ပေးခြင်း၊ လုပ်အားခတန်းတူပေးခြင်းကြောင့် အမျိုးသမီးအလုပ်အကိုင် အခွင့်အလမ်းများ ရရှိလာမည်။

# ၈။ ဗင်းကားချပ်

ကျေးဇူးပြု၍ ခွဲတံဆိပ်သော အဖွဲ့အစည်း

<p>ကျေးဇူးပြု - ရင်းစဉ် အသစ် - ရင်းစဉ်</p> <p style="text-align: center;">ကျေးဇူးပြုထွင်း၍သော အဖွဲ့အစည်း</p>	<p style="text-align: right;">ကြို-၇ နားလမ်း ရက် ၉ ၃၀ ၉ - ၂၀၂၂</p> <p style="text-align: center;">ကျေးဇူးပြုပစ်၍သော အဖွဲ့အစည်း</p>
<ul style="list-style-type: none"> <li> ရာအိမ် ဖွဲ့အဖွဲ့</li> <li> စပါးတက် အဖွဲ့</li> <li> အသက်မွေးဝမ်းကြောင်း အဖွဲ့</li> <li> လူထု ဗဟိုပြု ကော်မတီဝင် အဖွဲ့</li> <li> World vision ကော်မတီ အဖွဲ့</li> <li> ကျေးဇူးအလှူအကူအညီ အဖွဲ့</li> <li> ပြည်သူ့ဝေဖန် အဖွဲ့</li> <li> မိခင်နှင့်ကလေး ကော်မတီ အဖွဲ့</li> <li> အားကစား အဖွဲ့</li> <li> သက်တမ်းရှည်အဖွဲ့</li> <li> ဆေးကုသရေး အဖွဲ့</li> </ul>	<ul style="list-style-type: none"> <li> ကြို-၇ နားလမ်း စီမံကိန်း အဖွဲ့</li> <li> ကြို-၇ နားလမ်း အဖွဲ့</li> <li> World vision အဖွဲ့</li> <li> ကြို-၇ နားလမ်း အဖွဲ့</li> <li> မြန်မာ့ကျန်းမာရေး ဖွဲ့စည်းရေး အဖွဲ့</li> <li> အုပ်စု အုပ်ချုပ်ရေး အဖွဲ့</li> </ul>

၈။ ဗင်းကားချပ် သုံးသပ်ချက်

ချိတ်ဆက်မှု မြေဇယား

ဆွေးနွေးချက်နှင့် ဆန်းစစ်ချက်

ကျေးရွာ - ရင်းဒုံ

မြို့နယ် - တီးလင်း

ဒဂုန် - ရင်းဒုံ

ရက်စွဲ - ၂၀. ၉. ၂၀၁၇

ကျေးရွာဒဂုန်ချပ်ရေး မြား အဖွဲ့သည် မြို့နယ် ရေတပ်ဖွဲ့၊ ကျေးရွာမြင်  
သူ့စစ်အဖွဲ့ နှင့် ချိတ်ဆက်မှုရှိသည်။

ဦးယတ်အဖွဲ့၊ အမျိုးသား/သမီးအဖွဲ့၊ ဂုဏ်တကာအဖွဲ့၊ အိုးသူ  
ကြီးအဖွဲ့၊ ပရဟိတအဖွဲ့များသည် မြို့နယ်အဖွဲ့များ နှင့် ချိတ်ဆက်  
မှုမရှိသော်လည်း မိမိတို့ရွာတွင် အသုံးဝင်သည့် အဖွဲ့များ ဖြစ်ကြ  
သည်။

ကျေးရွာတွင်းရှိ ကော်မတီဝင်အဖွဲ့များသည် မြို့နယ်ရှိ ဖွံ့ဖြိုးရေး  
အဖွဲ့များ နှင့် ချိတ်ဆက်ထားမှုရှိသည်။ ရွာတွင်းရှိ ကော်မတီဝင်အဖွဲ့  
တိုင်းတွင် အမျိုးသမီးများ၊ ထိခိုက်လွယ် အုပ်စုများ ပါဝင်ဖွဲ့စည်း  
ထားသည်။

ဒဂုန်ချပ်ရေး မြား အဖွဲ့ နှင့် ကော်မတီဝင်အဖွဲ့များသည် ရွာ မြေယိုဓာတ်  
ချက်များကို ဌာနဆိုင်ရာ အဖွဲ့များ နှင့် ချိတ်ဆက်တင်ဖြ ပေးသည်။

၁၀။ အမျိုးသား/ အမျိုးသမီး အခက်အခဲများ

“ အမျိုးသား/ အမျိုးသမီး အခက်အခဲများ ”	
ရှင်းအုပ်ကျေးရွာ	ဘိုးလင်းမြို့နယ်
ရှင်းအုပ်အုပ်စု	၁.၁၀.၂၀၁၇
▣ အလုပ်ကိုင်ရာပေးစာ ဝင်ငွေပေးပို့မှု အခက်အခဲ	(ကျား)
▣ ယခင်ကလေးကလေးကလေး မလုပ်ကိုင်သည့် အခက်အခဲ	(ကျား+မ)
▣ လျှပ်စစ်မီးမလုံလောက်မှု အခက်အခဲ	(မ)
▣ ကလေးကလေးကလေးကလေး မကုသနိုင်သည့် အခက်အခဲ	(ကျား+မ)
▣ ရေမလုံလောက်သည့် အခက်အခဲ	(ကျား)
▣ ဤကွင်းလမ်းပေးစာအပေါ်ပေါ် မကောင်းသည့် အခက်အခဲ	(ကျား+မ)
▣ ဘာကလေးပေးစာပေးစာ ပေးစာမရှိမှု အခက်အခဲ	(ကျား+မ)



၈။ ဦးစားပေးလုပ်ငန်းများ

ဦးစားပေးလုပ်ငန်းများ	
၇၆-အုပ်ချုပ်ရေးဌာ ၇၆-အုပ်ချုပ်ရေး	စီးပွားရေးဌာ ၁-၁၀-၂၀၁၇
“ အကျိုးဝင်သော ဦးစားပေးလုပ်ငန်းများ ”	
□ လူမှုစီးပွားရေးအဖွဲ့အစည်းများ	(ကျား+မ)
□ များစွာကျေးဇူးတင်အောင်ဆောင်ရွက်ပေးခြင်း	(ကျား+မ)
□ ဓာတ်အားစွမ်းအားလမ်းပြခြင်း	(ကျား+မ)
□ လမ်းမီးခြားနှင့် မီးတိုင်ဆွဲယာယီခြင်း	(မ)
□ စက်ရုံတွင်း စူးစမ်းခြင်း	(ကျား)
“ အကျိုးမဝင်သော ဦးစားပေးလုပ်ငန်းများ ”	
□ နေရာအခြေအနေအထား	(ကျား)
□ ကာကွယ်ရေးအဖွဲ့အစည်း	(ကျား)
□ ဝန်ထုပ်ပေးရေးအဖွဲ့အစည်း (နှစ်စဉ်)	(မ)
□ နှစ်စဉ်ပေးပို့ရေးအဖွဲ့အစည်း	(မ)
□ အစိုးရနှင့်သက်သာခြင်း နှစ်စဉ်ပေးပို့ရေးအဖွဲ့အစည်း	(ကျား+မ)
□ သက်သာခြင်းအဖွဲ့အစည်း ပြုစုပေးခြင်း အစိုးရနှင့်အဖွဲ့အစည်း	(ကျား+မ)
စီမံခန့်ခွဲရေးအဖွဲ့အစည်းပေးပို့ခြင်း”	

ရ။ ကော်မတီဝင်များရွေးချယ်ခြင်းနှင့် ကျေးရွာ ဖွံ့ဖြိုးရေး အစီအစဉ် ဆောင်ရွက်မှုမှတ်တမ်းခါတ်ပုံများ



# ၈။ ကော်မတီဝင်များစာရင်း

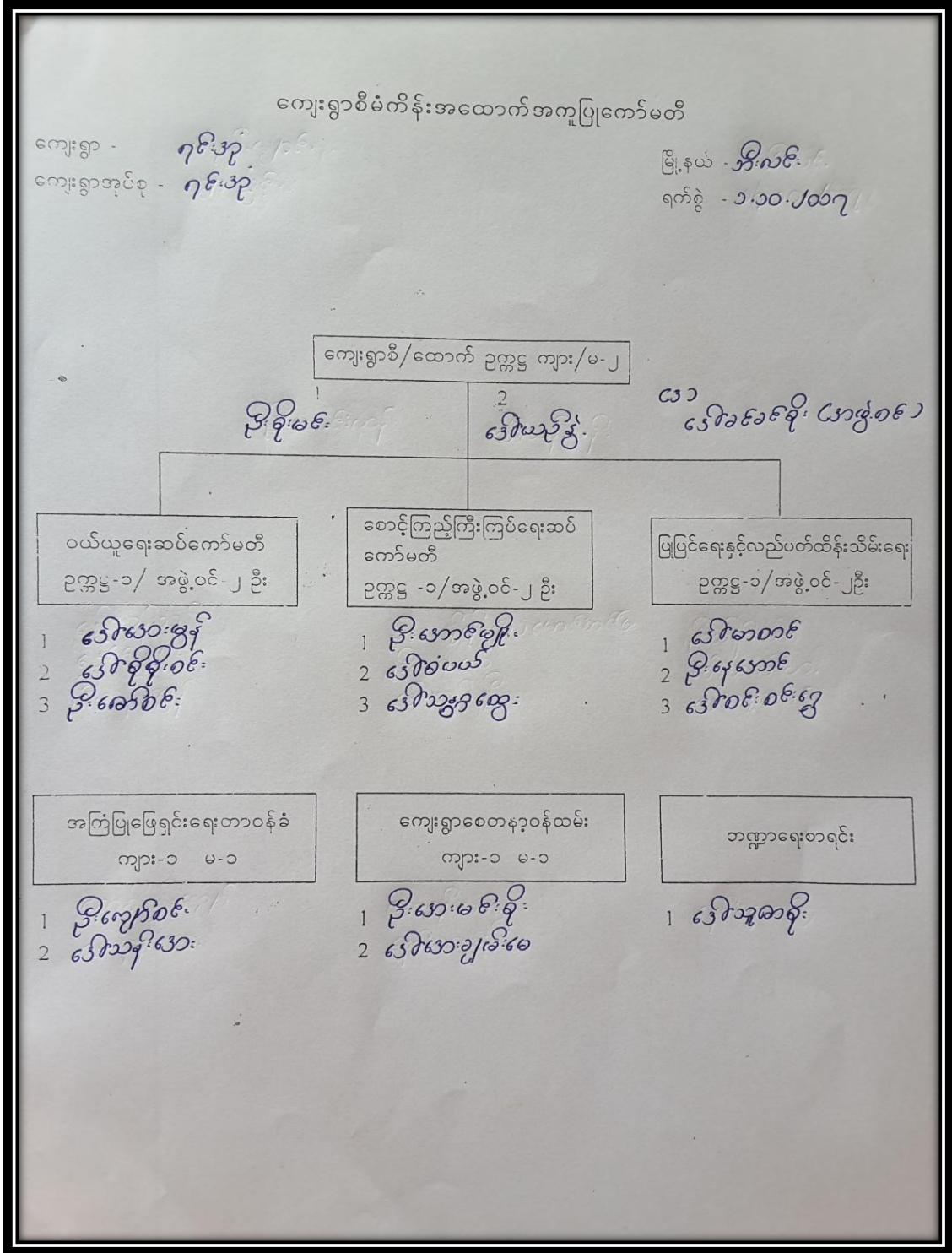



## ၉။ ကျေးရွာအချက်အလက်ပုံစံ (၁)

ပုံစံ - ၈ - ၁ ကျေးရွာအခြေခံအချက်အလက်များ (Form PC 1)

လမ်းညွှန်ချက်၊ ကျေးရွာတစ်ရွာသို့ ပထမဆုံးမိတ်ဆက်ရေး သွားရောက်သောအခါ လူထုစည်းရုံးရေးမှူးသည် ကျေးရွာ ခေါင်းဆောင်များအား ကျေးရွာအချက်အလက်များကို မေတ္တာရပ်ခံ၍ တောင်းခံရသည်။ ဤအချက်အလက်များကို စီမံကိန်း မိတ်ဆက်အစည်းဝေးပတ်ိုင်မိတောင်းခံရမည်။ စီမံကိန်းမိတ်ဆက်အစည်းဝေးတွင် လူထုစည်းရုံးရေးမှူးသည် ဤအချက်အလက် များအား စစ်ဆေးပြီး မှန်ကန်အောင်ပြုလုပ်ရမည်။ ပြီးနောက်တွင် လူထုစည်းရုံးရေးမှူးမှ သတင်းအချက်အလက်ထံသို့ Tablets မှ တာဆင့် ဖြည့်သွင်းရမည်။

ကျေးရွာခေါင်းဆောင် အမည် <b>ဦးကျော်စိုး</b>	ကျေးရွာခေါင်းဆောင်၏ ဖုန်းနံပါတ် <b>၀၅၉၆၀ ၈၆ ၂၅၇၅</b>	လူထုစည်းရုံးရေးမှူး၏ အမည် <b>ဦးထွန်းကျော်</b>
ပြည်နယ်/တိုင်းဒေသကြီး <b>ဗဟို</b>	မြို့နယ် <b>ကျီးမင်း</b>	ကျေးရွာအုပ်စု <b>၇၆</b>
		ကျေးရွာ <b>၇၆</b>

က။ လူဦးရေ

လူမျိုးစု	အိမ်ထောင်စုအရအတွက်	ကိုးကွယ်သည့်ဘာသာ	အိမ်ထောင်စုအရအတွက်
လူမျိုးစု (၁) <b>မာမာ</b>	<b>၁၅၂</b>	ဘာသာ (၁) <b>၇၆</b>	<b>၁၅၅</b>
လူမျိုးစု (၂) <b>ဣန္ဒ</b>	<b>၂</b>	ဘာသာ (၂) -----	
လူမျိုးစု (၃) -----		ဘာသာ (၃) -----	
လူမျိုးစုရော -----		ဘာသာရော -----	
အခြား	အရေအတွက်		
မသန်စွမ်းသူများ	<b>၇၆</b>	<b>၇၆</b>	<b>၇</b>
ဘက်ကြီးရွယ်အိုများ (၆၅ နှစ် နှင့် အထက်)	<b>၄၆၉</b>	<b>၇၆</b>	<b>၂၀</b>
စစ်ဘေးရှောင်	<b>၆၅</b>		

လူဦးရေ	အမျိုးသား (အရေအတွက်)	အမျိုးသမီး (အရေအတွက်)
လူဦးရေ		
လူမျိုးစု (၁) <b>မာမာ</b>	<b>၂၈၈</b>	<b>၂၀၀</b>
လူမျိုးစု (၂) <b>ဣန္ဒ</b>	<b>၂</b>	<b>၆</b>
လူမျိုးစု (၃) -----		
အခြား		
အိမ်ထောင်ဦးစီး	<b>၁၂၇</b>	<b>၂၈</b>

(ခ) အခြေခံအဆောက်အအုံ အသုံးအဆောင်များ

စာသင်ကျောင်း	အမှတ် ခြံပိ	ကျန်းမာရေး	အမှတ် ခြံပိ	ဘာသာရေး အဆောက် အအုံများ	အမှတ် ခြံပိ
အထက်တန်းကျောင်း	<input type="checkbox"/>	ဆေးရုံ	<input type="checkbox"/>	ဇေတီ	<input checked="" type="checkbox"/>
အလယ်တန်းကျောင်း	<input checked="" type="checkbox"/>	ကျန်းမာရေးဌာန	<input checked="" type="checkbox"/>	ဘုန်းကြီးကျောင်း	<input checked="" type="checkbox"/>

မူလတန်းကျောင်း	<input checked="" type="checkbox"/>	ကျန်းမာရေးဌာနခွဲ	<input type="checkbox"/>	ဟိန္ဒူဘုရားကျောင်း	<input type="checkbox"/>
မူကြိုကျောင်း	<input checked="" type="checkbox"/>	ဆေးပေးခန်း	<input checked="" type="checkbox"/>	ခရစ်ယာန်ကျောင်း	<input type="checkbox"/>
အခြား	<input type="checkbox"/>	အခြား	<input type="checkbox"/>	ဗလီ	<input type="checkbox"/>
				အခြား	<input type="checkbox"/>
မှတ်ချက်		မှတ်ချက်		မှတ်ချက်	

(ဂ) ကျွမ်းကျင်သူများမှတ်တမ်း (ကျေးရွာတွင်နေထိုင်သော သို့မဟုတ် တခြားရွာမှလာရောက်သော ကျွမ်းကျင်သူများ)

(၁) စာသင်ကျောင်း			(၂) ကျန်းမာရေး			(၃) လက်မှုပညာရှင်		
	ရွာတွင်နေထိုင်သူ	အခြားရွာမှလာသူ		ရွာတွင်နေထိုင်သူ	အခြားရွာမှလာသူ		ရွာတွင်နေထိုင်သူ	အခြားရွာမှလာသူ
မူလတန်းပြဆရာ/မ	<input checked="" type="checkbox"/>	<input checked="" type="checkbox"/>	ဆရာဝန်	<input type="checkbox"/>	<input type="checkbox"/>	လက်သမား	<input checked="" type="checkbox"/>	<input type="checkbox"/>
အထက်တန်းပြဆရာ/မ	<input type="checkbox"/>	<input type="checkbox"/>	လက်ထောက်ကျန်းမာရေးမှူး	<input type="checkbox"/>	<input checked="" type="checkbox"/>	ပန်းရံ	<input checked="" type="checkbox"/>	<input type="checkbox"/>
အလယ်တန်းပြဆရာ/မ	<input checked="" type="checkbox"/>	<input checked="" type="checkbox"/>	အမျိုးသမီးကျန်းမာရေးဆရာမ	<input type="checkbox"/>	<input type="checkbox"/>	လျှပ်စစ်ကျွမ်းကျင်ပီးသမား	<input checked="" type="checkbox"/>	<input type="checkbox"/>
မူကြိုဆရာ/မ	<input checked="" type="checkbox"/>	<input type="checkbox"/>	သားဖွားဆရာမ	<input type="checkbox"/>	<input checked="" type="checkbox"/>	ရေပိုက်သွယ်သူ	<input checked="" type="checkbox"/>	<input type="checkbox"/>
အခြား	<input type="checkbox"/>	<input type="checkbox"/>	ပြည်သူ့ကျန်းမာရေးလုပ်သား	<input checked="" type="checkbox"/>	<input type="checkbox"/>	စက်ပြင်ဆရာ	<input checked="" type="checkbox"/>	<input type="checkbox"/>
မှတ်ချက်			မှတ်ချက်			မှတ်ချက်		

(ဃ) ကျေးရွာသို့ ရောက်ရှိနိုင်သည့် လမ်းအခြေအနေ / ကျေးရွာတစ်ရွာသည် ၎င်း၏ ကျေးရွာအုပ်စုနှင့် ဆက်သွယ်ထားသော လမ်းအခြေအနေ (အောက်ပါတို့ကိုပိုင်းပါ)

ကျောက်ကြမ်းလမ်း: \_\_\_\_\_ ကတ္တရာလမ်း: \_\_\_\_\_ တွန့်ကရစ်လမ်း: \_\_\_\_\_ မော်တော်ဆိုင်ကယ်လမ်း: \_\_\_\_\_  
 ကျောက်ခင်းလမ်း: \_\_\_\_\_ မြေသားလမ်း: \_\_\_\_\_ လူသွားလမ်း: \_\_\_\_\_ အခြား: \_\_\_\_\_

(င) ကျေးရွာဖွံ့ဖြိုးမှုစီမံချက်

- (၁) လူထုဗဟိုပြုစီမံကိန်းမစတင်မီ ဤကျေးရွာတွင်ကျေးရွာဖွံ့ဖြိုးမှုစီမံချက်ရှိခဲ့ပါသလား? ပိုင်းပါ  
 ရှိပါသည်/မရှိပါ/မသိပါ
- (၂) ရှိခဲ့ပါလျှင် ဤစီမံချက်ကို မည်သည့် ခုနှစ်တွင်ပြင်ဆင်ခဲ့ပါသနည်း? နံပါတ် ၂၀၁၄/မသိပါ  
 ပြုခဲ့ပါသည်/မပြုခဲ့ပါ/မသိပါ
- (၃) ဤစီမံချက်ကို မြို့နယ်မှအတည်ပြုခဲ့ပါသလား? ပိုင်းပါ

(စ) ခရီးအကွာအဝေး

- (၁) ဤကျေးရွာ၏ဗဟိုမှ ၎င်းကျေးရွာအုပ်စု၏ဗဟိုအထိ ခရီးဆိုင်မည်မျှကွာဝေးသနည်း? ပိုင်း ၀-၁/မသိပါ
- (၂) ဤကျေးရွာမှ ၎င်းကျေးရွာအုပ်စုဗဟိုအထိ သွားလာရာတွင်ကြာမြင့်သည့်အချိန်။

ခြောက်သွေ့ရာသီတွင်ကြာချိန်----- ထော်လာဂျီ/မော်တော်ဆိုင်ကယ်/ခြေလျင်/လား/မော်တော်ဘုတ်/  
 အခြား: -----  
 မိုးရာသီတွင်ကြာချိန်----- ထော်လာဂျီ/မော်တော်ဆိုင်ကယ်/ခြေလျင်/လား/မော်တော်ဘုတ်/  
 အခြား: -----

(ဆ) ပတ်ဝန်းကျင်ဆိုင်ရာ သဘာဝဘေးအန္တရာယ်

ဤကျေးရွာတွင် ရေကြီးခြင်းကိုသို့ သဘာဝဘေးအန္တရာယ်ကျရောက်ဖူးခြင်း ရှိပါသလား။

မရှိပါ  ရှိပါသည် ရှိလျှင်ဖော်ပြပါ ----- ၇၅ ဇီ. ၆၆ (မေ. ၇၅)

(ခ) ကျေးရွာတွင် ဖွဲ့စည်းထားသော အဖွဲ့အစည်းများ

လူထုဝဟိုပြုစီမံကိန်းမတိုင်မီ ဤကျေးရွာတွင် ကျေးရွာဖွံ့ဖြိုးရေးအတွက် အစိုးရ (သို့) ရွာသားများကိုယ်တိုင် (သို့) စီမံကိန်းတစ်ခုခုမှ ဖွဲ့စည်းထားသည့် အဖွဲ့အစည်းများရှိပါသလား။

(၁) လယ်ထွေသမ္မတ ကော်မတီ

(၂) အလယ်ပိုင်းအဖွဲ့ နောက်ကျေးအဖွဲ့

(၃) ကျေးရွာကျေးရွာစောင့်ရှောက်ရေးအဖွဲ့

(ရ) အထွေထွေအုပ်ချုပ်ရေး ဦးစီးဌာန (GAD) မှ မှတ်တမ်းတင်ထားခြင်း

ဤကျေးရွာသည် အထွေထွေအုပ်ချုပ်ရေး ဦးစီးဌာန (GAD) မှ မှတ်တမ်းတင်ထားမှု ရှိပါသလား။

မရှိပါ  ရှိပါသည်

ကျေးရွာခေါင်းဆောင် ဒိုးကျော်စိုး

အမည်

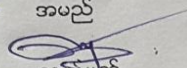
  
လက်မှတ်

နေ့စွဲ ၂၀.၆.၂၀၁၇

လူထုစည်းရုံးရေးမှူး

အမည် ဦးထွန်းကျော်စိုး

လက်မှတ် Hut

နေ့စွဲ ၂၀.၆.၂၀၁၇

၁၀။ စီမံကိန်း အချိန်စက်ဝန်းအချိန်ဇယား (ပုံစံ ၂)

ပုံစံ - ၀ - ၂ - စီမံကိန်းစက်ဝန်းအချိန်ဇယား (PC 2)

လမ်းညွှန်ချက်၊ သက်ဆိုင်ရာလူထုစည်းရုံးရေးမှူး/လက်ထောက်နည်းပညာမှူးများမှ စီမံကိန်းစက်ဝန်းအဆင့်တစ်ခုစီပြီးစီးတိုင်း ကျေးရွာနှင့် ကျေးရွာအုပ်စုအတွက် ဤပုံစံကို ဖြည့်သွင်းရမည်။

စည်းရုံးရေးမှူး/ဝန်ထမ်း အမည် ဒေါ်ထက်လှိုင်  
 နေ့စွဲ ၁.၁၀.၂၀၁၇ စက်ဝန်းအားအမှတ်ခြိပ်ပါ  စက်ဝန်း(၁)  စက်ဝန်း(၂)  စက်ဝန်း(၃)  
 စက်ဝန်း (၄)  
 ပြည်နယ်/တိုင်း ဇွန် မြို့နယ် ကိုးလင်း ကျေးရွာအုပ်စု ၇၆:၇၂ ကျေးရွာ ၇၆:၇၂

စီမံကိန်းဆောင်ရွက်မှုအဆင့်များ	နေ့စွဲ		အစည်းအဝေးတွင်တက်ရောက်သူအရေအတွက်			
	စတင်သည် နေ့	ပြီးဆုံးသည် နေ့	အမျိုးသား အရေအတွက်	အမျိုးသမီး အရေအတွက်	အိမ်ထောင်စု အရေအတွက်	လူမျိုးစုတက်ရောက်သူ အရေအတွက် နှင့် လူမျိုးစုအမည်
၁။ ကျေးရွာစီမံကိန်း မိတ်ဆက်အစည်းအဝေး	၂၀.၉.၂၀၁၇	၂၀.၉.၂၀၁၇	၂၅	၅၅	၈၀	ကရင် ၇၂ ဗမာ ၇၂
၂။ ကျေးရွာဖွံ့ဖြိုးရေး စီမံချက်ရေးဆွဲခြင်း အစည်းအဝေး	၁.၁၀.၂၀၁၇	၁.၁၀.၂၀၁၇	၂၇	၅၃	၈၀	ကရင် ၂၁ ဗမာ ၇၉
၃။ ကျေးရွာအုပ်စု လုပ်ငန်းဆုံးဖြတ်ချက်ချသည့် အစည်းအဝေး	၂.၁၀.၂၀၁၇	၂.၁၀.၂၀၁၇	၇	၈	၅၅	ဗမာ ၂၆ ကရင် ၆
၄။ မြို့နယ်အစဉ် စီမံကိန်းရေးဆွဲရေး နှင့် အကောင် အထည်ဖော်ရေးကော်မတီ၏ စီမံကိန်း သုံးသပ်မှု အစည်းအဝေး	၂၃.၁၂.၂၀၁၇	၂.၂.၂၀၁၈	မလို	မလို	မလို	မလို
၅။ မြို့နယ် စီမံကိန်းရေးဆွဲရေး နှင့် အကောင်အထည် ဖော်ရေး ကော်မတီ၏ဆုံးဖြတ်မှုကို ရွာသို့ အသိပေး အကြောင်းကြားသည့် အစည်းအဝေး	၅.၂.၂၀၁၈	၅.၂.၁၈	၃	၉	၁၂	ဗမာ ၁၂
၆။ စီမံကိန်းလုပ်ငန်းခွဲစီမံချက်ရေးဆွဲခြင်း အစည်းအဝေး						
၆.၁။ စီမံကိန်းလုပ်ငန်း အကောင်အထည်ဖော် ရေးအစီအစဉ် ရေးဆွဲခြင်း	၇.၃.၁၈	၇.၃.၁၈	၃	၈	၁၁	ဗမာ ၁၁

၁၁။ ကျေးရွာ ဖွံ့ဖြိုးရေး ဦးစားပေးအစီအစဉ် (ပုံစံ ၃)

ပုံစံ - ၈ - ၃ ကျေးရွာဖွံ့ဖြိုးရေး ဦးစားပေးအစီအစဉ် (Form PC 3)

လမ်းညွှန်ချက်၊ အဆင့်(၃) ကျေးရွာမှော်မှန်းချက်အစည်းအဝေး ပြီးဆုံးသောအခါ ကျေးရွာစီမံကိန်း အထောက်အကူပြု ကော်မတီသည် လူထုစည်းရုံးရေးမှူးအကူအညီဖြင့် ဤပုံစံကိုပြည့်စုံအောင် ဖြည့်သွင်းရမည်။

လူထုစည်းရုံးရေးမှူး/ဝန်ထမ်း အမည် ဦးစောအောင်  
 နေ့စွဲ ၁-၁၀-၂၀၁၇ စက်ဝန်းအား အမှတ်ခြစ်ပါ (✓)  စက်ဝန်း(၀)   
 စက်ဝန်း(၂)  စက်ဝန်း(၃)  စက်ဝန်း(၄)

ပြည်နယ်/တိုင်း ဗဟို မြို့နယ်/မြို့နယ် ကျေးရွာအုပ်စု ကျေးရွာ ကျေးရွာ  
 က။ အခက်အခဲအတားအဆီးများအားဆွေးနွေးခြင်း - ယခုလက်ရှိအခြေအနေတွင် ဤကျေးရွာဖွံ့ဖြိုးတိုးတက်ရေးအတွက် အဓိက အခက်အခဲအတားအဆီးများသည် မည်သည့်များဖြစ်ပါသနည်း။ (အမျိုးသား/သမီး အနည်းဆုံးအခက်အခဲ ၅ ခုစီဖော်ပြပါ)

အမျိုးသား အဖွဲ့မှ တင်ပြသောအခက်အခဲအတားအဆီးများ	အမျိုးသမီး အဖွဲ့မှ တင်ပြသောအခက်အခဲအတားအဆီးများ
၁။ အခက်အခဲအတားအဆီးများသည် မည်သည့်အခက်အခဲအတားအဆီးများ	၁။ အခက်အခဲအတားအဆီးများသည် မည်သည့်အခက်အခဲအတားအဆီးများ
၂။ ယခုကျေးရွာအုပ်စု မလုံလောက်သည့်အခက်အခဲအတားအဆီးများ	၂။ ယခုကျေးရွာအုပ်စု မလုံလောက်သည့်အခက်အခဲအတားအဆီးများ
၃။ ဤကျေးရွာအုပ်စုတွင် မလုံလောက်သည့်အခက်အခဲအတားအဆီးများ	၃။ ဤကျေးရွာအုပ်စုတွင် မလုံလောက်သည့်အခက်အခဲအတားအဆီးများ
၄။ အခက်အခဲအတားအဆီးများသည် မည်သည့်အခက်အခဲအတားအဆီးများ	၄။ အခက်အခဲအတားအဆီးများသည် မည်သည့်အခက်အခဲအတားအဆီးများ
၅။ အခက်အခဲအတားအဆီးများသည် မည်သည့်အခက်အခဲအတားအဆီးများ	၅။ အခက်အခဲအတားအဆီးများသည် မည်သည့်အခက်အခဲအတားအဆီးများ
၆။ အခက်အခဲအတားအဆီးများသည် မည်သည့်အခက်အခဲအတားအဆီးများ	၆။ အခက်အခဲအတားအဆီးများသည် မည်သည့်အခက်အခဲအတားအဆီးများ
၇။	
၈။	
၉။	
၁၀။	
၁၁။	

ခ။ မှော်မှန်းခြင်း - နောင်လာမည့် ( ၅ ) နှစ် အတွင်း ကျေးရွာဖွံ့ဖြိုးရေး မှော်မှန်းချက်များအား တင်ပြပါ။

အမျိုးသားအဖွဲ့မှ တင်ပြသောမှော်မှန်းချက်များ	အမျိုးသမီးအဖွဲ့မှ တင်ပြသောမှော်မှန်းချက်များ
၁။ အခက်အခဲအတားအဆီးများသည် မည်သည့်အခက်အခဲအတားအဆီးများ	၁။ အခက်အခဲအတားအဆီးများသည် မည်သည့်အခက်အခဲအတားအဆီးများ
၂။ ယခုကျေးရွာအုပ်စု မလုံလောက်သည့်အခက်အခဲအတားအဆီးများ	၂။ ယခုကျေးရွာအုပ်စု မလုံလောက်သည့်အခက်အခဲအတားအဆီးများ
၃။ ဤကျေးရွာအုပ်စုတွင် မလုံလောက်သည့်အခက်အခဲအတားအဆီးများ	၃။ ဤကျေးရွာအုပ်စုတွင် မလုံလောက်သည့်အခက်အခဲအတားအဆီးများ
၄။ အခက်အခဲအတားအဆီးများသည် မည်သည့်အခက်အခဲအတားအဆီးများ	၄။ အခက်အခဲအတားအဆီးများသည် မည်သည့်အခက်အခဲအတားအဆီးများ
၅။ အခက်အခဲအတားအဆီးများသည် မည်သည့်အခက်အခဲအတားအဆီးများ	၅။ အခက်အခဲအတားအဆီးများသည် မည်သည့်အခက်အခဲအတားအဆီးများ
၆။ အခက်အခဲအတားအဆီးများသည် မည်သည့်အခက်အခဲအတားအဆီးများ	၆။ အခက်အခဲအတားအဆီးများသည် မည်သည့်အခက်အခဲအတားအဆီးများ
၇။	

၈		၈	
၉		၉	
၁၀		၁၀	
၁၁		၁၁	
၁၂		၁၂	

၇။ လူထုဝင်ခံကိန်း၏ လာမည့် ( ၄ ) နှစ်အတွက် အကျိုးဝင်သော ဦးစားပေး ဖွံ့ဖြိုးတိုးတက်မှု လုပ်ငန်း အစီအစဉ်များအားဖော်ပြပါ။

အဆင့်	ကျေးရွာအတွက် ဦးစားပေး ဖွံ့ဖြိုးတိုးတက်မှု လုပ်ငန်းစဉ်များ	အဆိုပြုသူ (အမျိုးသားများ/ အမျိုးသမီးများ/ အမျိုးသား+ အမျိုးသမီး)	ခန့်မှန်းကုန်ကျစရိတ်	အကျိုးခံစားခွင့်ရှိသူ ခန့်မှန်းခြေ အရေအတွက်
၁	ကုတုနား မှ ဆောင် ဆောက် ကုန်ပစ္စည်း	ကျား + မ	၂၀၀၀၀၀၀၀	၅၉၇
၂	မျက်နှာလျှောက် ဆောက် ကုန်ပစ္စည်း	ကျား + မ		၅၉၇
၃	ဇွာတွင်း သေတ္တာ လမ်း ဖြစ်ပေါ်စေခြင်း	ကျား + မ		၅၉၇
၄	လမ်း မြေကြီး ခွင့် ခွဲ ကိုင်ဆွယ်တိုက်	မ		၅၉၇
၅	စက်ရေတွင်း တူးဖော်ခြင်း (အသက်ရှောက်) ကျား			၅၉၇
၆				
၇				
၈				
၉				
၁၀				
၁၁				
၁၂				
၁၃				
၁၄				
၁၅				
၁၆				
၁၇				

ဃ။ လူထုစီမံကိန်း၏ လာမည့် ( ၄ ) နှစ်အတွက် အကျုံးမဝင်သော ဦးစားပေး ဖွံ့ဖြိုးတိုးတက်မှု လုပ်ငန်း အစီအစဉ်များအားဖော်ပြပါ။

အဆင့်	ကျေးရွာအတွက် ဦးစားပေး ဖွံ့ဖြိုး တိုးတက်မှု လုပ်ငန်းစဉ်များ	အဆိုပြုသူ (အမျိုးသားများ/ အမျိုးသမီးများ/အမျိုးသား+ အမျိုးသမီး)	အခန်းကဏ္ဍ
၁	ဥစား၊ ငြိမ်းမွေ့၊ ငှက်ကျေး၊ သစ်တော	ကျား	အသက်မွေးဝမ်းကြောင်း
၂	ကားဝပ်ကျေး သစ်တော	ကျား	
၃	ပျံ့စိုက်ပျိုးကျေး သစ်တော (ဖွဲ့စည်း) မ	မ	
၄	မို့ စိုက်ပျိုးကျေး သစ်တော	မ	
၅	* အတိုးနှင့် သက်သာရေး ဖွဲ့စည်း	ကျား + မ	
၆	ချေးငွေများ ပေးချေးရန်		ယဉ်ကျေးရေး
၇	အကူအညီ ပေးရန်	ကျား + မ	
၈	ပျက်စီးနေသော အိမ်များ		
၉	ဆေးကုသရေး ပေးရန်		
၁၀	ဆိုင်		

ခေါင်းဆောင်၊ ကျေးရွာစီမံကိန်းအထောက်အကူပြုကော်မတီမှ အတည်ပြုသည်။

အမည် ----- ခေါ်ဝဲစုစို ----- လက်မှတ် ----- ခေါ်ဝဲစုစို ----- နေ့ရက် ----- ၁.၁၀.၂၀၁၇ -----

၁၃။ အစည်းအဝေးမှတ်တမ်းများ (ပထမအကြိမ်အစည်းအဝေး)

စိုက်ပျိုးရေး/မွေးမြူရေးနှင့်ဆည်မြောင်းဝန်ကြီးဌာန/ကျေးလက်ဒေသဖွံ့ဖြိုးတိုးတက်ရေးဦးစီးဌာန  
လူထုဗဟိုပြုစီမံကိန်း (တတိယနှစ်စက်ဝန်း)

အုပ်စု - ၇၆၂၃

မြို့နယ် - ဘီးလင်း

ကျေးရွာ - ၇၆၂၃

ရက်စွဲ - ၂၀.၉.၂၀၁၇

၇၆၂၃

ပထမအကြိမ်ကျေးရွာစီမံကိန်းမိတ်ဆက်အစည်းအဝေး

၁၀.၂၀၁၇

စဉ်	ဆွေးနွေးသည့်အကြောင်းအရာများ	မှတ်ချက်
၁	အစည်းအဝေးအခမ်းအနားဖွင့်လှစ်ပါသည်။	
၂	စီမံကိန်းရည်ရွယ်ချက်အားရှင်းပြပါသည်။	
၃	လူထုဗဟိုပြုစီမံကိန်းအကြောင်းရှင်းပြပါသည်။	
၄	လူထုသို့တိုက်ရိုက်ထောက်ပံ့ငွေ၊ ဘဏ္ဍာငွေစီးဆင်းပုံနှင့် နည်းပညာအကြံပေးအဖွဲ့များအကြောင်းရှင်းပြပါသည်။	
၅	စီမံကိန်းစက်ဝန်းအကြောင်းရှင်းပြပါသည်။	
၆	ဝေဖန်အကြံပြုတိုင်ကြားဖြေရှင်းရေးစနစ်အကြောင်းရှင်းပြပါသည်။	
၇	ကျား-မ ရေးရာတန်းတူညီမျှမှုအကြောင်းရှင်းပြပါသည်။	
၈	သဘာဝပတ်ဝန်းကျင်/လူမှုပတ်ဝန်းကျင်အကာအကွယ်များအကြောင်းရှင်းပြပါသည်။	
၉	ကျေးရွာစေတနာ့ဝန်ထမ်း၏တာဝန်နှင့်ဝတ္တရားများ/လိုက်နာရန်နှင့်ရှောင်ကျဉ်ရန် အချက်များအားရှင်းပြပြီး ကျေးရွာစေတနာ့ဝန်ထမ်းအားမဲပေးရွေးချယ်ကြပါသည်။	
၁၀	ကျေးရွာလူထုအားအဖွဲ့များခွဲ၍ လူမှုဆန်းစစ်ခြင်းလုပ်ငန်းများဖြစ်သော ကျေးရွာမြေပုံ၊ ရာသီခွင်ပြဇယား၊ ဥစ္စာနေကြွယ်ဝမှုပြဇယား၊ ပင့်ကူအိမ်သုံးသပ်ခြင်း၊ အဖွဲ့အစည်းချိတ်ဆက်မှုပြဇယားများအားပူးပေါင်းပါဝင်ဆွေးနွေးကြပါသည်။	
၁၁	ပထမအကြိမ်အစည်းအဝေးအခမ်းအနားပြီးဆုံးခြင်းတို့ဖြစ်ပါသည်။	



## ဒုတိယအကြိမ်အစည်းအဝေးမှတ်တမ်း

စိုက်ပျိုးရေး/မွေးမြူရေးနှင့်ဆည်မြောင်းဝန်ကြီးဌာန/ကျေးလက်ဒေသဖွံ့ဖြိုးတိုးတက်ရေးဦးစီးဌာန  
 လူထုဗဟိုပြုစီမံကိန်း (တတိယနှစ်စက်ဝန်း)

အုပ်စု - ၇၆:၂၇  
 ကျေးရွာ - ၇၆:၂၇

မြို့နယ် - ဘီးလင်း  
 ရက်စွဲ - ၅.၁၀.၂၀၁၇

ဒုတိယအကြိမ် ကျေးရွာဖွံ့ဖြိုးရေးစီမံချက်ရေးဆွဲခြင်း အစည်းအဝေး

စဉ်	ဆွေးနွေးသည့်အကြောင်းအရာများ	မှတ်ချက်
၁	ဒုတိယအကြိမ်အခမ်းအနားဖွင့်လှစ်ခြင်းဖြစ်ပါသည်။	
၂	ကျေးရွာလူထုအမျိုးသား/အမျိုးသမီး (၂) ဖွဲ့ခွဲ၍ ကျေးရွာ၏ အခက်အခဲ/မျှော်မှန်းချက်များ ဆွေးနွေးပြီး ကျေးရွာအတွက်လိုအပ်သော စီမံကိန်းလုပ်ငန်းခွဲများအားမဲပေးရွေးချယ်ကြပါသည်။	
၃	ကျေးရွာစီမံခန့်ခွဲမှုအဖွဲ့ဝင်များ လိုက်နာရန်နှင့်ရှောင်ကျဉ်ရန် အချက်များ ရှင်းပြ၍ ကျေးရွာစီမံခန့်ခွဲမှုအဖွဲ့ဝင်များအားမဲပေးရွေးချယ်ကြပါသည်။	
၄	အစည်းအဝေးပြီးဆုံးခြင်းတို့ဖြစ်ပါသည်။	

