

ပြည်ထောင်စုသမ္မတမြန်မာနိုင်ငံတော်အစိုးရ  
စိုက်ပျိုးရေး၊ မွေးမြူရေးနှင့်ဆည်မြောင်းဝန်ကြီးဌာန  
ကျေးလက်ဒေသဖွံ့ဖြိုးတိုးတက်ရေးဦးစီးဌာန  
လွိုင်ကော်-ရှားတောမြို့နယ်



လူထုဗဟိုပြုစီမံကိန်း

National Community Driven Development Project



ကျေးရွာဖွံ့ဖြိုးရေးအစီအစဉ် (၂၀၁၇-၂၀၁၈)

Village Development Plan(VDP)

လွိုင်ကော်မြို့နယ်၊ မထောခူကျေးရွာအုပ်စု၊ ရေနီကန်ကျေးရွာ

## မာတိကာ

အကြောင်းအရာ	စာမျက်နှာ
၁။ မြို့နယ်ပြင်မြေပုံ	၃
၂။ အုပ်စုမြေပုံ	၄
၃။ အုပ်စုတွင်ပါဝင်သောကျေးရွာများစာရင်း	၅
၄။ ကျေးရွာသမိုင်းကြောင်း (ကျေးရွာအခြေခံအချက်အလက်များ)	၆
၅။ လူထုပူးပေါင်းပါဝင်သော လူမှုဆန်းစစ်ခြင်းနှင့်အကဲဖြတ်ခြင်းလုပ်ငန်းစဉ် (PSA/PRA) အကျဉ်းချုပ်ဇယား	၈
၆။ လူမှုရေး နှင့် အရင်းအမြစ်ပြင်မြေပုံ	၉
၇။ လူမှုရေး နှင့် အရင်းအမြစ်ပြင်မြေပုံသုံးသပ်ချက်	၁၀
၈။ ဥစ္စာနေကြွယ်ဝမှုအဆင့် သတ်မှတ်ချက်ပြပုံ	၁၁
၉။ ဥစ္စာနေကြွယ်ဝမှုအဆင့်သတ်မှတ်ချက်ဇယားသုံးသပ်ချက်	၁၂
၁၀။ ရာသီခွင်ပြဇယား	၁၃
၁၁။ ရာသီခွင်ပြဇယားသုံးသပ်ချက်	၁၄
၁၂။ အရင်းအမြစ် အသုံးပြုမှုနှင့်ထိန်းချုပ်မှု	၁၅
၁၃။ အရင်းအမြစ် အသုံးပြုမှုနှင့်ထိန်းချုပ်မှု သုံးသပ်ချက်	၁၅
၁၄။ ပင့်ကူအိမ်ပြပုံ (ကျား၊မ)	၁၆
၁၅။ ပင့်ကူအိမ်သုံးသပ်ချက် (ကျား၊မ)	၁၇
၁၆။ အဖွဲ့အစည်းချိတ်ဆက်မှုပြပုံ	၁၈
၁၇။ အဖွဲ့အစည်းချိတ်ဆက်မှုပြပုံသုံးသပ်ချက်	၁၉
၁၈။ ကော်မတီဝင်များစာရင်း	၂၀
၁၉။ ကျေးရွာအချက်အလက်များ (ပုံစံ-၁)	၂၂
၂၀။ စီမံကိန်းအချိန်ဇယား (ပုံစံ-၂)	၂၅
၂၁။ ကျေးရွာဖွံ့ဖြိုးရေးဦးစားပေးအစီအစဉ် (ပုံစံ-၃)	၂၆
၂၂။ အစည်းအဝေးမှတ်တမ်းများ	၂၈
၂၃။ ကဏ္ဍအလိုက်ဦးစားပေးဖွံ့ဖြိုးရေးလုပ်ငန်းစဉ်များ	၂၉
၂၄။ ဦးစားပေးလုပ်ငန်းများရွေးချယ်ခြင်းဇယား	၃၁
၂၅။ ကျေးရွာဖွံ့ဖြိုးရေးအစီအစဉ်ဆောင်ရွက်မှုမှတ်တမ်းဇယားပုံများ	၃၃



ကျေးရွာအုပ်စုမြေပုံ



ကျေးရွာအုပ်စုတွင် ပါဝင်သော ကျေးရွာများစာရင်း

စဉ်	ကျေးရွာအုပ်စုအမည်	ကျေးရွာအမည်	မှတ်ချက်
၁။	မထောခူ	သတ္တပလူ	
၂။		ဝမ်ကွန်	
၃။		လောလာလိ	
၄။		ရေနီကန်	
၅။		လောပိတံပြ	
၆။		ဖရပ်ဖြူ	
၇။		ပိုးဇာခြံ	
၈။		မထောခူ(ထက်)	
၉။		မထောခူ(အောက်)	
၁၀။			
၁၁။			
၁၂။			
၁၃။			

လူထုဗဟိုပြုစီမံကိန်းမှ လူထုပူးပေါင်းပါဝင်သောနည်းဖြင့် ဒုတိယနှစ်စီမံကိန်း မိတ်ဆက်အစည်းအဝေး

( ၂၀၁၇-၂၀၁၈ ) ခုနှစ်

ကျေးရွာအုပ်စုအမည် - မထောစု ကျေးရွာအမည် - ရေနီကန် ရက်စွဲ ...၂၂.၁၀.၂၀၁၇..

၁။ ကျေးရွာသမိုင်းကြောင်း

ရေနီကန်ကျေးရွာသည် ၁၉၇၀ခန့်က အမှတ်(၅၄)ခြေလျင်တပ်ရင်းမှ စစ်တပ်အငြိမ်းစား တပ်မတော်သား မိသားစု(၇)စု၊ လူဦးရေ(၃၅)ဦးခန့် အခြေချနေထိုင်ရာမှ တဖြည်းဖြည်းရွာအဖြစ် တည်ရှိ လာခဲ့ပါသည်။ ရွာ၏ အရှေ့တောင်ချိုင့်ဝှမ်းရှိ ရေကန်ကို အကြောင်းပြု၍ ရေနီကန်ဟု ခေါ်တွင်ခဲ့ပါသည်။ တပ်မတော်အငြိမ်းစားအများစုမှာ ကယောလူမျိုးများဖြစ်ကြ၍ ကိုးကွယ်သည့်ဘာသာမှာ ခရစ်ယာန် ဘာသာဝင်များဖြစ်ပါသည်။ ယခုအခါ ခရစ်ယာန်ဘာသာဝင်များ၏ ဘုရားကျောင်းကို တည်ဆောက်ပြီး ဖြစ်ပါသည်။ ဗမာလူမျိုးများနှင့် အခြားတိုင်းရင်းသား အနည်းငယ်ရှိပြီး ဗုဒ္ဓဘာသာဘုန်းကြီးကျောင်းလည်း ရှိပါသည်။

ရေနီကန်ကျေးရွာ၏ အရှေ့ဘက်တွင် ကယားပြည်နယ်၏သွေးကြောဖြစ်သော ဘီးလူးချောင်းတည် ရှိပါသည်။ ရွာ၏အနောက်ဘက်တွင် မြန်မာနိုင်ငံ၏ အလင်းရှင်လောပိတနှင့် လွိုင်ကော်မြို့သို့ ဖောက်လုပ် ဆက်သွယ်ထားသော လောပိတလမ်းမကြီးတည်ရှိပါသည်။ ရွာတောင်ဘက်တွင် ပုဂ္ဂလိကပိုင် ခဲသန့်စင် စက်ရုံနှင့် တပ်မတော်ဝန်တင်လားတပ်ရှိပါသည်။ ရွာ၏ အနောက်မြောက်ဘက်တွင် ပျားမွေးမြူရေးနှင့် သုတေသနရုံးတပ်မတော် ကုတင်(၁၀၀)စစ်ဆေးရုံနှင့် အခြားစစ်တပ်များ အစဉ်လိုက်တည်ရှိပါသည်။ ရွာ ၏ အရှေ့ဘက်တွင် ဘီးလူးချောင်းကမ်းပါးတွင် ရွာသူ/သားများ၏ စိုက်ပျိုးမြေအနည်းငယ်ရှိပါသည်။ ယင်း စိုက်ပျိုးမြေကို နှစ်ပေါင်း(၄၀)ခန့် အစဉ်အဆက် လုပ်ကိုင်ကြခဲ့ပါသည်။ ကျေးရွာ၏ ထူးခြားချက်မှာ ရွာ၏ သုံးချိုးတစ်ချိုးမြေပေါ်တွင် မန္တလေးတိုင်းသို့ ဦးတည်သော မဟာခါတ်အားလှိုင်း ဆက်သွယ်မှုကြောင့် ခါတ်ကြိုးဖြတ်သွားရာတစ်လျှောက်တွင် အန္တရာယ်နယ်မြေအဖြစ် ပလပ်မြေနေရာများရှိနေခြင်းဖြစ်ပါသည်။ ကျေးရွာတွင် ရေနီကန်ရွာ၏ သချိုင်းမြေနေရာ သတ်မှတ်ထားရှိပြီး ရွာ၏ တောင်ဘက်၌ တည်ရှိပါသည်။

ရေနီကန်ကျေးရွာတွင် ယခုအခါအိမ်ထောင်စု(၂၂၀)ကျော်ရှိပြီး လူဦးရေ(၁၀၀၀)ခန့် ရှိပါသည်။ ကျား(၄၃၄)ဦး၊ မ(၅၅၈)ဦးခန့် ရှိပါသည်။ ယခင်အခါက ရွာသူ/သားအများစုမှာ တောင်ယာစိုက်ပျိုးခြင်းနှင့် လယ်ယာစိုက်ပျိုးခြင်းကို အဓိကထား၍ လုပ်ကိုင်ကြပါသည်။ လယ်/ယာပိုင်ဆိုင်မှုမရှိသူများသည် နေ့စား ခဖြင့် လုပ်ငန်းတွင် အသက်မွေးဝမ်းကျောင်းပြုပြီး လုပ်ကိုင်ကြသည်။

ယခုအခါတွင် ရွာသူ/သားများသည် အလုပ်အကိုင်မရှိဘဲ အမျိုးသားများ၏ လုပ်အားပေါ်၌သာ မှီခိုနေကြပါသည်။ လူဦးရေတိုးတက်များပြားလာခြင်းကြောင့် တစ်ကြောင်း၊ စိုက်ပျိုးမြေများကို ထပ်မံ မတိုး ချဲ့နိုင်ခြင်းကြောင့်တစ်ကြောင်း၊ ရွာသူ/သားများသည် ကြုံရာကျပမ်းလုပ်ကိုင်စားသောက်ကြပါသည်။ လက်သမား၊ ပန်းရံ၊ လမ်းခင်းစသည့်အလုပ်များ လုပ်ကိုင်လျက်ရှိပါသည်။ ထို့ကြောင့် ရွာ၏လူနေမှု ပုံစံမှာ အခြေခံလူတန်းစားနှင့် အထက်တန်းလူတန်းစားများသာ ဖြစ်ပါသည်။ အစိုးရဝန်ထမ်းဦးရေမှာ အနည်းငယ် သာရှိပါသည်။

ကျေးရွာတွင်(၁၉၉၁)ခုနှစ်မှ (၂၀၁၆)ခုနှစ်ထိ မူလတန်းကျောင်းအဆင့်မှ ၂၀၀၇ခုနှစ်တွင် မူလတန်းလွန်ကျောင်း အဖြစ်တိုးမြှင့်ခဲ့ပါသည်။ မူကြိုကျောင်းတစ်ကျောင်း ရှိပါသည်။ အလယ်တန်းနှင့် အထက်တန်းအဆင့် ပညာသင်ကြားလိုသူများသည် လွိုင်ကော်မြို့သို့ သွားရောက် သင်ကြားရပါသည်။

ယခုအခါ ဘွဲ့ရပညာတတ်လူဦးရေများပြားလာပြီး ရွာ၏ ပညာရေးမှာ အခက်အခဲကြားမှ တိုးတက်အောင် မြင်နေကြောင်း တွေ့ရှိရပါသည်။ ကျေးရွာအတွင်းတွင် ရွာပိုင်ဆေးခန်းမရှိပါ။ လောပိတကျန်းမာရေးဌာနမှ ဆရာမလေးများ တစ်ပတ်လျှင်တစ်ကြိမ် ကျန်းမာရေးစောင့်ရှောက်မှုများ ပြုလုပ်ပေးလျက်ရှိပါသည်။ ရွာ၏ ဘာသာရေး၊ လူမှုရေးကိစ္စများ ဆောင်ရွက်ရာတွင်လည်း ဗုဒ္ဓဘာသာဝင်များနှင့် ခရစ်ယာန်ဘာသာဝင်များ အတူ ပူးပေါင်းဆောင်ရွက်လျက်ရှိပါသည်။

မှတ်တမ်းတင်သူ

အမည် - ဦးသန့်စင်ဝင်း

ရာထူး - CF

လူထုပူးပေါင်းပါဝင်သောလူမှုဆန်းစစ်ခြင်းနှင့်အကဲဖြတ်ခြင်း လုပ်ငန်းစဉ် (PSA/PRA) အကျဉ်းချုပ်ဇယား

စဉ်	အကြောင်းအရာ	ရက်စွဲ	ဦးတည်အုပ်စု	တက်ရောက်သူ			အဓိကဆွေးနွေးချက်များ
				ကျား	မ	ပေါင်း	
၁	လူမှုရေးအရင်းအမြစ် စံပြုမြေပုံ (social Map/ Resource Map)	၂၂.၁၀.၂၀၁၇	ရပ်မိ၊ရပ်ဖ ကော်မတီဝင်များ	၅	၄	၉	အိမ်အမျိုးအစားများ၊အခြေခံ အဆောက်အဦများ၊လမ်းပန်း ဆက်သွယ်ရေးအခြေအနေ၊ လယ်ယာမြေ၊မြစ်ချောင်း၊ ရေတွင်း၊ရေကန်သစ်တောများ
၂	ဥစ္စာနေကြွယ်ဝမှု အဆင့်သတ်မှတ်ချက် (Wealth Ranking)	၂၂.၁၀.၂၀၁၇	ချမ်းသာ၊ အလယ်အလတ်၊ နွမ်းပါးအုပ်စု	၃	၃	၆	ကျေးရွာလူမှုစီးပွားအုပ်စုများ၊ ခွဲခြားသတ်မှတ်နိုင်ရေးအတွက် အခြေခံစံနှုန်းများသတ်မှတ်ခြင်း ကျေးရွာသားများနှင့်အများသဘောတူခွဲခြားသတ်မှတ်ခြင်း
၃	ပိုင်ဆိုင်မှုသုံးသပ်ခြင်း	၂၂.၁၀.၂၀၁၇	ကော်မတီဝင်၊ အမျိုးသမီး၊ အမျိုးသားများ	၄	၃	၇	အမျိုးသမီးနှင့် အမျိုးသားများ ပိုင်ဆိုင်ပြီး ထိန်းချုပ်ထားသည့် ပိုင်ဆိုင်မှု(သို့) အရင်းအမြစ် များကို သုံးသပ်ခြင်း
၄	ရာသီခွင်ပြကွဲဒီဇိုင်း Seasonal Calender	၂၂.၁၀.၂၀၁၇	ကော်မတီဝင်၊ အမျိုးသမီး၊ အမျိုးသားများ	၅	၅	၁၀	ရာသီဥတု၊စိုက်ပျိုးသီးနှံများ၊ လယ်ယာလုပ်ငန်းများ၊ ဝင်ငွေထွက်ငွေမွေးမြူရေးလုပ်ငန်းများ၊
၅	ပင့်ကူအိမ်ကွန်ယက် (Spider Web)	၂၂.၁၀.၂၀၁၇	အမျိုးသား၊ အမျိုးသမီးများ	၃	၄	၇	အမျိုးသား၊အမျိုးသမီးများ ဘာတန်းတူအခွင့်အရေးရရှိမှုနှင့် မရရှိသည့်အကြောင်းအရင်းများ
၆	အဖွဲ့အစည်းချိတ်ဆက်ပုံ(Venn Diagram)	၂၂.၁၀.၂၀၁၇	ကျေးရွာလူမှုဖွံ့ဖြိုးရေး ရေးအဖွဲ့အုပ်ချုပ်ရေး အဖွဲ့ကျေးရွာ စီထောက်အဖွဲ့	၈	၅	၁၃	ကျေးရွာတွင်ရှိအဖွဲ့အစည်းများ နှင့်ဖွံ့ဖြိုးရေးလုပ်ငန်းအတွက်ချိတ်ဆက်ဆောင်ရွက်လုပ်ကိုင်မှု



ကျေးရွာ၏ လူမှုရေးအရင်းအမြစ်ပြမြေပုံ ရေးဆွဲခြင်း

မြို့နယ် ...လွိုင်ကော်..... ကျေးရွာအုပ်စု .....မထောခု..... ကျေးရွာ ...ရေနီကန်..... ရက်စွဲ .....၂၄.၁၀.၂၀၁၇.....

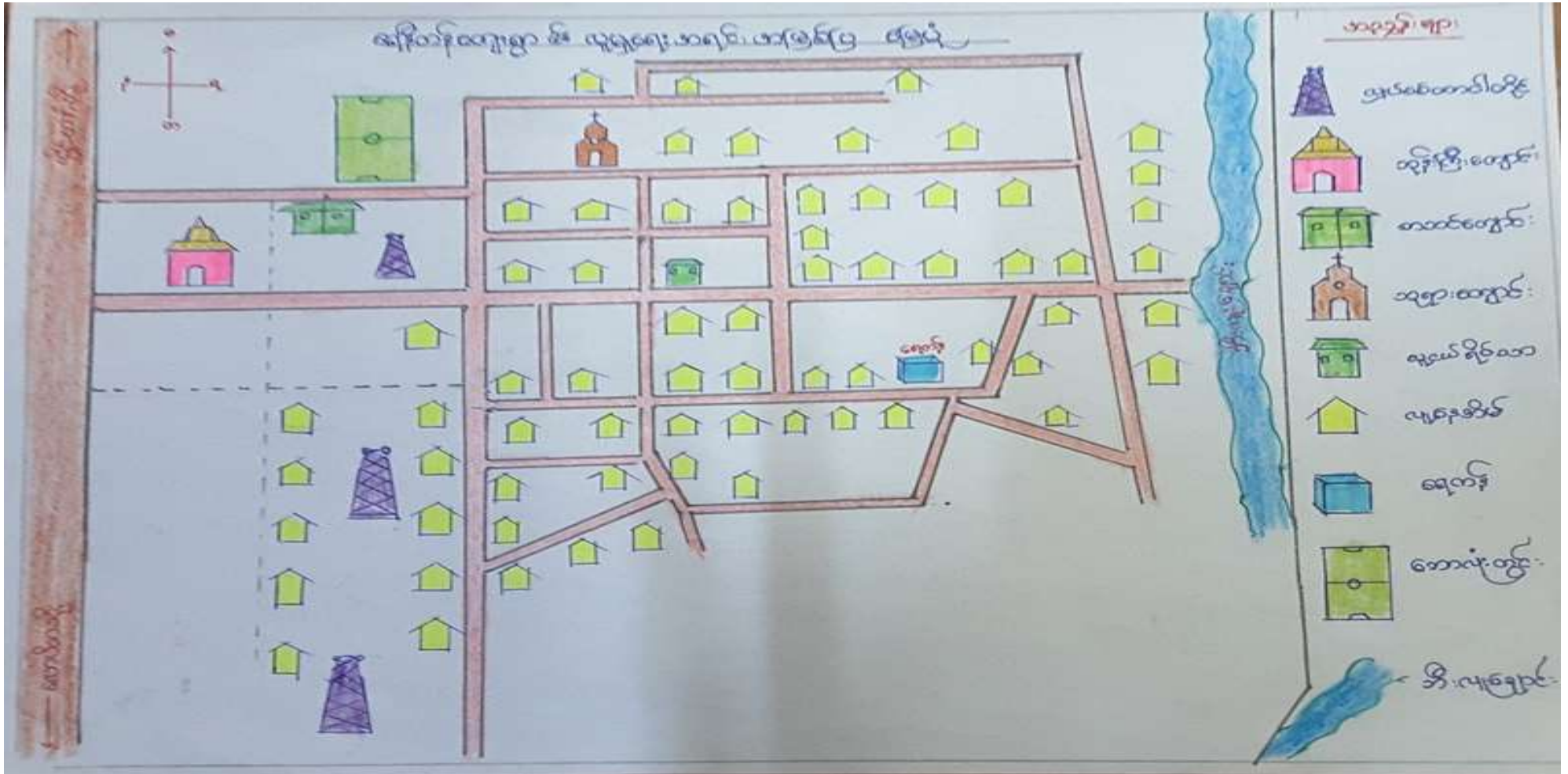

ပါဝင်ဆွေးနွေးသူ -

ကျား - ၅ | မ - ၄

မှတ်တမ်းတင်သူ

အမည် ဦးသန့်စင်ဝင်း

ရာထူး CF

### ကျေးရွာအရင်းအမြစ်ပြုပြင်ဆေးနွေးသုံးသပ်ချက်

လွိုင်ကော်မြို့နယ်၊ ရေနီကန်ကျေးရွာသည် လွိုင်ကော်-လောပိတ ကားလမ်းနံဘေးတွင် တည်ရှိသည်။ ကျေးရွာ၏ အရှေ့ဖက်တွင် ဘီးလူးချောင်းတည်ရှိနေပြီး ကျေးရွာ၏သောက်သုံးရေကို အဓိကအားထားသုံးစွဲကြရသည်။ စိုက်ပျိုးရန် မြေဧကနည်းပါးသဖြင့် ကျွဲပမ်း၊ နေ့စား လုပ်ငန်းများဖြင့်သာ အသက်မွေးဝမ်းကြောင်းပြုကြသည်။ လယ်၊ တောင်ယာ၊ ပြောင်းတို့ကို အနည်းငယ်သာ စိုက်ပျိုးကြ ပါသည်။

ပန်းရံ၊ လက်သမား၊ ဈေးရောင်းလုပ်ငန်းများကိုလည်း လုပ်ကိုင်ကြပါသည်။ ဗုဒ္ဓဘာသာနှင့် ခရစ်ယာန် ဘာသာကို ယုံကြည်ကိုးကွယ်ကြသူများဖြစ်သဖြင့် ဗုဒ္ဓဘုန်းတော်ကြီးကျောင်းနှင့် ခရစ်ယာန်ဘုရားရှိခိုး ကျောင်းလည်းရှိကြသည်။ မူလတန်းလွန်ကျောင်းနှင့် မူကြိုကျောင်းရှိသည်။ မူကြိုကျောင်းလုံခြုံမှုမရှိပါ။ ကျန်းမာရေးဆေးပေးခန်းမရှိပါ။ ၂၀၁၇ခုနှစ် လူထုဗဟိုပြုစီမံကိန်းမှ သွယ်တန်းလိုင်းနှင့် ရေစုကန်ရှိသည်။ ကျေးရွာ ရွာတွင်းလမ်းသည် မြေသားလမ်းဖြစ်သဖြင့် မိုးရာသီတွင် လမ်းမကောင်းပါ။ အစည်းအဝေးများပြု လုပ်ရန် သင်တန်းများ၊ ဟောပြောပွဲများပြုလုပ်ရန် ခန်းမဆောင်မရှိသဖြင့် နေရာထိုင်ခင်းအခက်အခဲတွေ့ရ သည်။ ဘီးလူးချောင်းနှင့် နီးသော်လည်း ရေသွယ်ယူမှုပျက်ခဲ့ရသည်။ ကျေးရွာ၏ လူဦးရေနှင့် ရေရရှိမှု မလုံလောက်သည်ကို တွေ့ရသည်။

ဥစ္စာနေအဆင့် ခွဲခြားမှု စံနမူနာပုံစံ

မြို့နယ် ...လွိုင်ကော်..... ကျေးရွာအုပ်စု ...မထောခူ. ကျေးရွာ ရေနီကန် ရက်စွဲ ...၂၂.၁၀.၂၀၁၇...

အမျိုးအစား	သတ်မှတ်ချက်/ညွှန်းကိန်းများ	အိမ်ထောင်စု အရေးအတွက်	ရာခိုင်နှုန်း
ချမ်းသာ	တိုက်အိမ်၊ ကား၊ ဆိုင်ကယ်၊ လယ်ယာသုံး စက်ပစ္စည်း၊ ဈေးဆိုင်၊ စလောင်း၊ သားသမီးကို တက္ကသိုလ်ထိကျောင်းပြီးအောင် ထားနိုင်၊ စားဝတ်နေရေးအဆင်ပြေ၊ လယ်/တောင်ယာ ပိုင်ဆိုင်။	၅၀ အိမ်	၂၂ %
အလယ်အလတ်	ပျဉ်ထောင်အိမ်၊ ဆိုင်ကယ်၊ ဈေးဆိုင်သေး၊ ကုန်သည်၊ စားဝတ်နေရေးအတင့်အသင့်၊ သားသမီးများကို ကျောင်းထားနိုင်၊ လယ်/တောင်ယာအနည်းငယ်ပိုင်ဆိုင်။	၇၅ အိမ်	၃၃ %
ဆင်းရဲ/နွမ်းပါး	အိမ်ပိုင်မရှိ(ငှား)၊ ထရပ်အိမ်၊ နေ့စားကျပ်ပမ်း၊ စားဝတ်နေရေးခက်ခဲ၊ တောင်ယာ/လယ်မပိုင်ဆိုင်၊ ပညာရေးအားနည်း။	၁၀၀ အိမ်	၄၅ %
စုစုပေါင်းအိမ်ထောင်စု		၂၂၅ အိမ်	၁၀၀%

ပါဝင်ဆွေးနွေးသူ

ကျား- ၃

မ- ၃

မှတ်တမ်းတင်သူ

အမည် ဦးသန့်စင်ဝင်း

ရာထူး CF

## ဥစ္စာနေ ကြွယ်ဝမှု ဆွေးနွေးသုံးသပ်ချက်

သတ္တပလူကျေးရွာတွင် ဥစ္စာနေကြွယ်ဝမှုကို အဆင့်(၃) ဆင့် ခွဲခြားထားပါသည်။

ချမ်းသာအဆင့် - ၅၀ အိမ်ရှိပြီး ၂၂%

အလယ်အလတ်အဆင့် - ၇၅ အိမ်ရှိပြီး ၃၃%

နွမ်းပါးအဆင့် - ၁၀၀ အိမ်ရှိပြီး ၄၅% ခွဲခြားထားပါသည်။

ကျေးရွာတွင် ဆင်းရဲနွမ်းပါးအိမ်ထောင်စုများပြားနေရာခြင်းမှာ လယ်ယာမြေမရှိခြင်း၊ နေ့စားကျပ်မီး လုပ်ကိုင်ရခြင်း၊ အလုပ်အကိုင်အခွင့်အလမ်းနည်းပါးခြင်း၊ သားသမီးများကို ကျောင်းမထားနိုင်ခြင်း စသည်တို့ကြောင့်ဖြစ်သည်။

အလယ်အလတ်အိမ်ထောင်စုများသည် လယ်/တောင်ယာအနည်းငယ်ပိုင်ဆိုင်သောကြောင့် သီးနှံများကို စိုက်ပျိုးရောင်းချနိုင်သည်။ ဈေးဆိုင်သေးများဖွင့်လှစ်၍ ဝင်ငွေရကြသည်။ လယ်ယာသုံးစက်ပစ္စည်းအချို့ရှိကြသည်။ စားဝတ်နေရေးအသင့်အတင့် အဆင်ပြေကြပြီး သားသမီးများကို ကျောင်းထားနိုင်ကြသည်။

ချမ်းသာသော အိမ်ထောင်စုများသည် အိမ်ယာမြေများကို ပိုင်ဆိုင်ကြပြီး စက်ပစ္စည်းများလည်းရှိကြသည်။ ဈေးဆိုင်ကြီးများရောင်းချနိုင်သူတွေရှိကြသည်။ ကား၊ ဆိုင်ကယ်ပိုင်ဆိုင်ကြသည်။ စားဝတ် နေရေး အဆင်ပြေကြပြီး သားသမီးများကို ကျောင်းပြီးသည့်အထိ ထားနိုင်ကြသည်။

ကျေးရွာတွင် ဝင်ငွေရအလုပ်အကိုင်ရှားပါးခြင်း၊ စိုက်ပျိုးရန် တိုးချဲ့မြေယာနေရာမရှိတော့ခြင်းတို့ကြောင့် နွမ်းပါးသူပိုများရသည်။

# ရာသီခွင်ပြကွဲဒီနီပြပုံ

ရာသီခွင်ပြကွဲဒီနီ

အခြေပြောင်းအရာ	တန်ခူး ၁	ကဆုန် ၂	နယုန် ၃	ဝါဆို ၄	ဝါခေါင် ၅	တော်သလင်း ၆	သီတင်းကွက် ၇	တန်ဆောင်မုန်း ၈	နတ်တော် ၉	ပြာသို ၁၀	တပို့တွဲ ၁၁	တပေါင်း ၁၂
ရာသီဥတု												
ရိုက်ပျံ့ရေး	-	-	-	ထွန်ထက်	ဧပြင် ဝမ်းပုံ	ခါး ဧပြင်	ခါး ရိုက်	-	ရိုက်ခါး	ရိုက်ခါး	-	-
ဝင်ငွေ/ထွက်ငွေ	၃/၃	၃	၃	၃/၃	၃/၃	၃/၃	၃	၃	၃	၃/၃	၃/၃	၃/၃
ကျွန်မာရေး	နှာခင်း	ချောင်းချီ	-	-	ဝမ်း မှတ်	ဝမ်း ပျော	လျှောက်	ဗွားနာ	-	-	-	-
ပွဲလမ်းသတင်	ကတား မေး	-	-	သုတိုက်	-	-	-	-	-	ဆီတင် ဣတ	ကထိန် ပွဲ	ခရစ်မုတ်
သောက်သုံးရေး ရရှိမှု	-	နှစ်	-	-	-	လုံ့ယောက်	ယုံ့ယောက်	ယုံ့ယောက်	ယုံ့ယောက်	-	-	-
အစားအစာရရှိမှု	ဖျော်	ဖျော်	-	နှစ်	နှစ်	နှစ်	-	-	ဖျော်	ဖျော်	ဖျော်	ဖျော်

မှတ်တမ်းတင်သူ  
အမည် ဦးသန်းစိန်  
ရာထူး CP

## ရာသီခွင်ပြက္ခဒိန်ဆွေးနွေးသုံးသပ်ခြင်း

ရေနီကန်ကျေးရွာ၌ မိုးစတင်ရွာသွန်းသည့်(၄)လပိုင်းတွင် မြေယာများကို စတင်ထွန်ယက်ကြပြီး (၅)လပိုင်း ပြောင်းသီးနှံများကို စိုက်ပျိုးကြပါသည်။ (၆)လပိုင်းတွင် စပါးကိုစိုက်ပျိုးကြသည်။ သီးနှံများကို (၉)လပိုင်း၊ (၁၀)လပိုင်း ရိတ်သိမ်းကြသည်။

ထွက်ငွေသည် သီးနှံစိုက်ပျိုးရာသီတွင် အထွက်များကြသည်။ စိုက်ပျိုးရာသီဖြစ်သည့် (၄)၊ (၅)လ၊ (၆)လပိုင်းတွင် ထွက်ငွေများကြပြီး၊ သီးနှံပေါ်သည့် (၁၀)၊ (၁၁)၊ (၁၂)လပိုင်းများတွင် ဝင်ငွေများကြရသည်။

ရေနီကန်ကျေးရွာ၏ ကျန်းမာရေးအခြေအနေမှာ (၁)လပိုင်း၊ (၂)လပိုင်းများတွင် နှာစေး၊ ချောင်းဆိုးအဖြစ်များကြသည်။ မိုးရာသီဖြစ်သည့်(၅)လပိုင်း၊ (၆)လပိုင်းများတွင် ဝမ်းပျက်၊ ဝမ်းလျော့အဖြစ်များကြပြီး၊ (၇)လပိုင်း၊ (၈)လပိုင်းတွင် တုတ်ကွေးရောဂါအဖြစ်များကြသည်။

ပွဲလမ်းသဘင်များအနေဖြင့် (၁)လပိုင်းတွင် ကယားဒေပွဲ၊ (၄)လပိုင်းတွင် သင်္ကြန်ပွဲတော်၊ (၁၀)လပိုင်းတွင် သီတင်းကျွတ်ပွဲ၊ (၁၁)လပိုင်းတွင် ကထိန်ပွဲများ ကျင်းပလေ့ရှိကြပါသည်။

မိုးရာသီတွင် သောက်သုံးရေရရှိမှုအဆင်ပြေလုံလောက်သော်လည်း နွေရာသီရေရရှိမှု မလောက်ကြ ပေ။

အစားအစာများသည် သီးနှံပေါ်ချိန်နှင့် ဝင်ငွေရချိန်များတွင် ဖူလုံမှုရှိသောလည်း ကျန်လများ အစားအစာဖူလုံမှုမရှိပါ။ ဝင်ငွေနှင့်အစားအစာဖူလုံရန်အတွက် စိုက်ပျိုးရာသီမဟုတ်သော လများတွင် နေ့စားကျပမ်းများလုပ်ကိုင်ကြရသည်။

**ပင့်ကူအိမ်သုံးသပ်ခြင်းပြပုံ**  
**အရင်းအမြစ်သုံးစွဲ/ထိန်းချုပ်မှုပြဇယား**

ကျား	မ	ကျား+မ
ပန်းရံ	အပ်ချုပ်စက်	ဘုန်းကြီးကျောင်း
လက်သမား	ဈေးဆိုင်	ဘုရားကျောင်း
စက်ပြင်	အိမ်တွင်းမှ	စာသင်ကျောင်း
ကျောက်		မူကြိုကျောင်း
သစ်		စာကြည့်တိုက်
သဲ		လှုပ်စစ်မီး
လယ်ယာသုံးစက်ပစ္စည်း		
ဘောလုံးကွင်း		
ကား		

**ပိုင်ဆိုင်မှုအရင်းအမြစ် ဆန်းစစ်ခြင်း**

ရေနီကန်ကျေးရွာတွင် အမျိုးသားများ ထိန်းချုပ်သုံးစွဲသော အရင်းအမြစ်များမှာ-

လယ်ယာသုံးစက်ပစ္စည်းများ၊ ပန်းရံ၊ လက်သမား၊ စက်ပြင်၊ ဘောလုံးကွင်းများဖြစ်သည်။ ထိုအရာများကို အမျိုးသားများသာ ထိန်းချုပ်သုံးစွဲကြသည်။

အမျိုးသမီးများသည် အပ်ချုပ်စက်၊ အိမ်တွင်းမှလုပ်ငန်း၊ ဈေးဆိုင်များ၊ အိမ်မှကိစ္စများကို ထိန်းချုပ်ကြသည်။

ဘုန်းကြီးကျောင်း၊ စာသင်ကျောင်း၊ မူကြို၊ လယ်/ယာများ၊ ထင်း၊ လှုပ်စစ်မီး၊ စာကြည့်တိုက်၊ ဆိုင်ကယ်၊ သင်္ချိုင်းစတဲ့အရာများကို အမျိုးသားများနှင့် အမျိုးသမီးများပါ ထိန်းချုပ်သုံးစွဲကြသည်။

ပင့်ကူအိမ်သုံးသပ်ချက်ပြပုံ

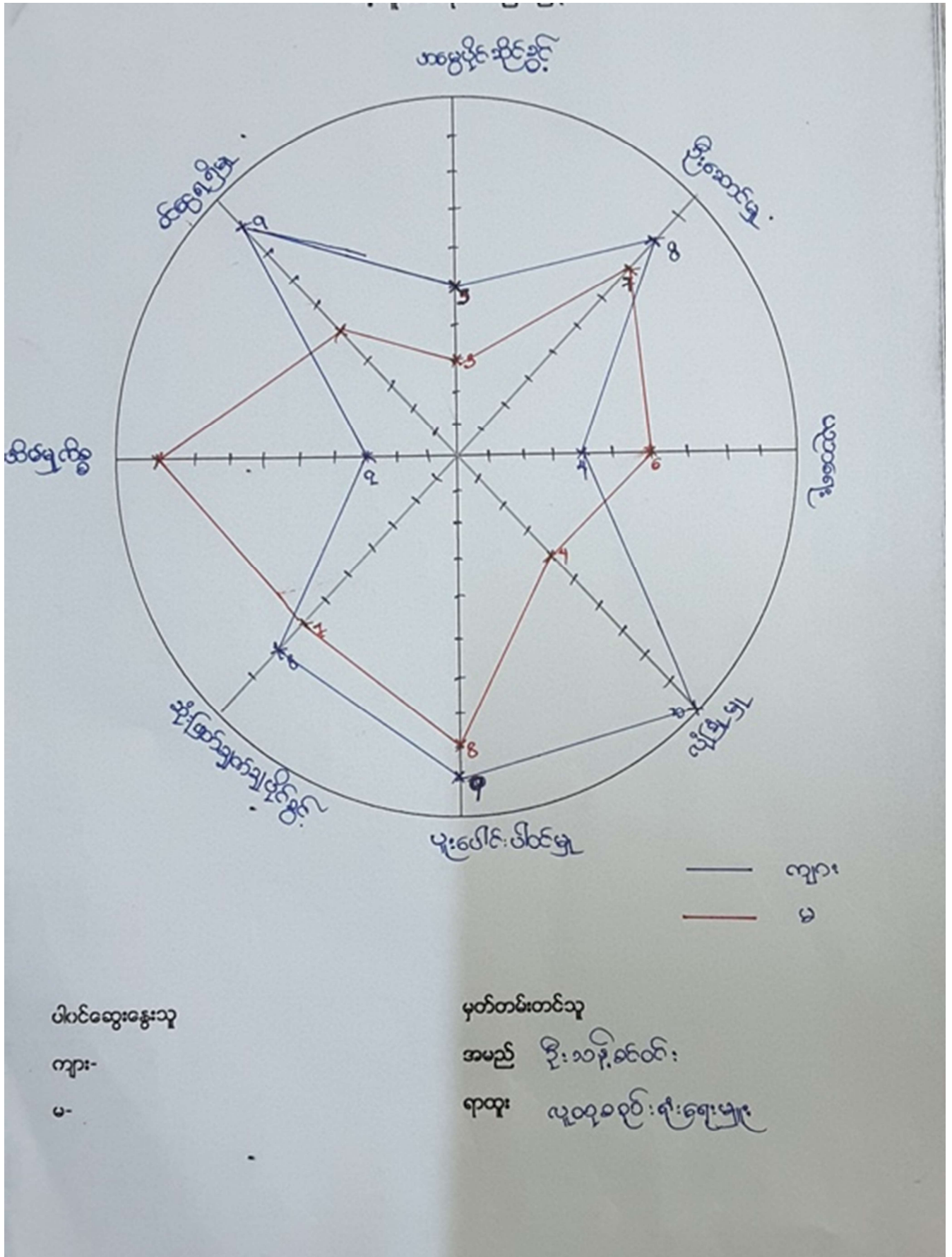



## ပင့်ကူအိမ်ဆွေးနွေးသုံးသပ်ချက်

ရေနီကန်ကျေးရွာတွင် အမျိုးသမီးများသည် အိမ်မှုကိစ္စရပ်များ၊ ကလေးများ၏ ဝေယျသစ္စများ၊ ရိုးရာ ဓလေ့များကြောင့် အမွေရပိုင်ခွင့်၊ ဝင်ငွေရရှိမှု၊ ပူးပေါင်းပါဝင်မှု၊ ဦးဆောင်နိုင်မှု၊ ဆုံးဖြတ်ချက်ချပိုင်ခွင့်များတွင် အမျိုးသားများထက် လျော့နည်းကြသည်။ သို့သော်ပညာရေးနှင့် အိမ်မှုကိစ္စများတွင် အမျိုးသားထက် ပိုကျ သည်။

အမျိုးသားများသည် အခြားပြင်ပသို့ သွားရောက်၍ အပိုဝင်ငွေရှာနိုင်ကြသည်။ အမျိုးသမီးများမှာ လုံခြုံမှုအားနည်းခြင်း၊ အိမ်မှုကိစ္စများကြောင့် ဝင်ငွေရရှိရန် အခွင့်အရေးနည်းကြသည်။

အမျိုးသားများသည် အမျိုးသမီးများလောက် ပညာရေးကို ဦးစားမပေးကြပါ။ ဆုံးဖြတ်ပိုင်ခွင့်၊ ဦးဆောင် ပိုင်ခွင့်များတွင် အိမ်ထောင်ဦးစီးဖြစ်သည် အမျိုးသားများက ဦးဆောင်ကြသည်။

အမျိုးသမီးများ ဝင်ငွေတိုးလာစေရန် ဦးဆောင်မှုနှင့် ဆုံးဖြတ်ပိုင်ခွင့်များရလာစေရန် အမျိုးသားများ လက်တွဲခေါ်ဆောင်ဖို့ လိုအပ်ကြောင်းဆွေးနွေးကြသည်။



## အဖွဲ့အစည်းချိတ်ဆက်မှု ဆွေးနွေးသုံးသပ်ချက်

ရေနီကန်ကျေးရွာအတွင်းတွင် အုပ်ချုပ်ရေးမှူးမှ ရပ်ရေး၊ ရွာရေး၏ သာရေး၊ နာရေးများကို စီမံအုပ်ချုပ်သည်။ အုပ်ချုပ်မှုပိုင်းတွင် ဆယ်အိမ်မှူးများလည်းရှိကြသည်။ ကျေးရွာတွင် သက်ဆိုင်ရာ ကဏ္ဍများအလိုက် ကော်မတီများဖွဲ့စည်းထားကြသည်။

ဘာသာရေးနှင့်ပတ်သက်၍ သက်ဆိုင်ရာဘာသာများအတွက် သာသနာ့ဆရာများအတွက် သာသနာ့ဆရာများ၊ ဂေါပကနှင့် ဓမ္မစကြာအဖွဲ့များဖွဲ့စည်းထားကြသည်။

ကျန်းမာရေးအတွက် မိခင်နှင့်ကလေး၊ ကျန်းမာရေးဌာနများနှင့်ချိတ်ဆက်၍ ဆောင်ရွက်ကြသည်။

# ကျေးရွာစီ/ထောက်ကော်မတီဖွဲ့စည်းပုံဇယား

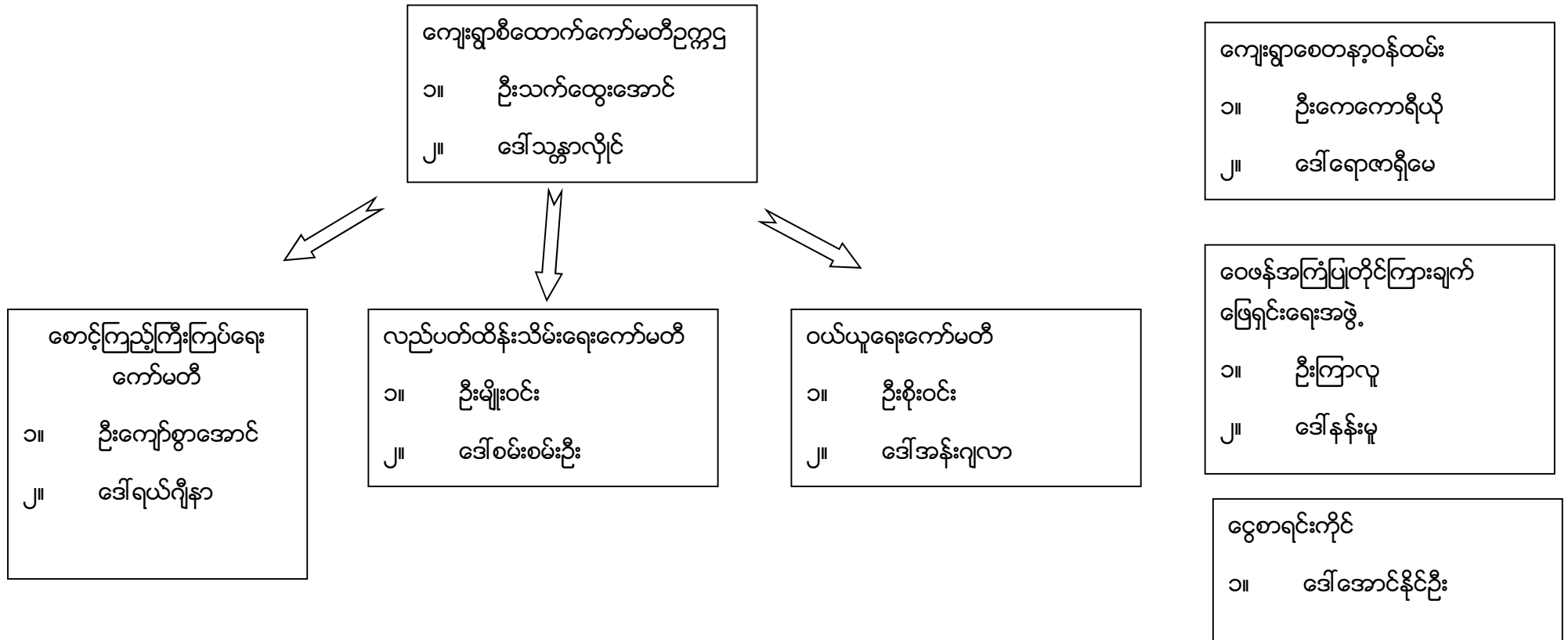

ပါဝင်ဆွေးနွေးသူ

ကျား-

မ -

မှတ်တမ်းတင်သူ

အမည် - ဦးသန့်စင်ဝင်း

ရာထူး - CF

# ကျေးရွာအုပ်စုစီထောက်ကော်မတီဖွဲ့စည်းပုံဇယား

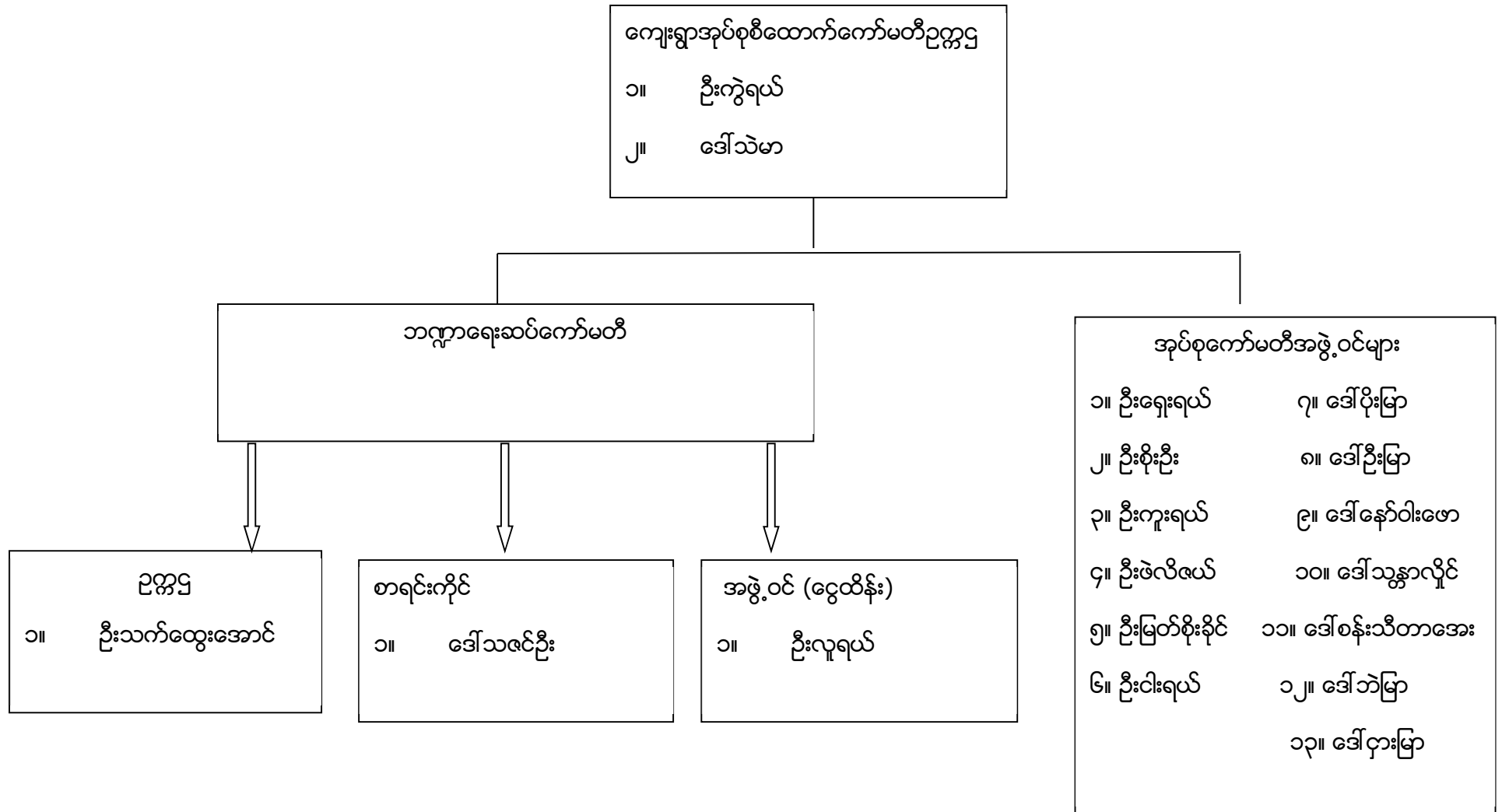

ပုံစံ - ၈ - ၁ ကျေးရွာအခြေခံအချက်အလက်များ (Form PC 1)

လမ်းညွှန်ရွက်၊ ကျေးရွာတစ်ရွာသို့ ပထမဆုံးမိတ်ဆက်ခန်း သွားရောက်သောအခါ လူထုစည်းရုံးရေးမှူးသည် ကျေးရွာ ခေါင်းဆောင်များအား ကျေးရွာအချက်အလက်များကို မေတ္တာရပ်ခံ၍ တောင်းခံရသည်။ ဤအချက်အလက်များကို စီမံကိန်း မိတ်ဆက်အစည်းဝေးမတိုင်မီတောင်းခံရမည်။ စီမံကိန်းမိတ်ဆက်အစည်းဝေးတွင် လူထုစည်းရုံးရေးမှူးသည် ဤအချက်အလက် များအား စစ်ဆေးပြီး မှန်ကန်အောင်ပြုလုပ်ရမည်။ ပြီးနောက်တွင် လူထုစည်းရုံးရေးမှူးမှ သတင်းအချက်အလက်ထံသို့ Tablets မှ တာဆင့် ပြသပေးရမည်။

ကျေးရွာခေါင်းဆောင် အမည် ဦးခင်မောင်လတ်	ကျေးရွာခေါင်းဆောင်၏ ဖုန်းနံပါတ် ၀၉ ၇၉၅၃၀၅၃၄၈	လူထုစည်းရုံးရေးမှူး၏ အမည် ဦးထွန်းဝင်းဝင်း
ပြည်နယ်၊ တိုင်းဒေသကြီး၊ ကော်မရှင်၊ ဗြူနယ်	မြို့နယ်၊ ကျေးရွာအုပ်စု မင်္ဂလာ	ကျေးရွာ ရွှေဘိုကျ

က၊ လူဦးရေ ၁

လူဦးရေ	အိမ်ထောင်စုအရေအတွက်	ကိုးကွယ်သည့်ဘာသာ	အိမ်ထောင်စုအရေအတွက်
လူဦးရေ (၁) - ကလေး	၆၅	ဘာသာ (၁) - ခရစ်ယာန်	၆၅
လူဦးရေ (၂) - ဗမာ	၁၃၈	ဘာသာ (၂) - ဗုဒ္ဓ	၁၃၈
လူဦးရေ (၃) -----	၂၁	ဘာသာ (၃) -----	
လူဦးရေစော့ (အားထုတ်ခြင်း)	၂၀	ဘာသာစော့ -----	၂၀
			၂၂၃
အခြား			
	အရေအတွက်		
မသန်စွမ်းသူများ	၉	ခရစ်ယာန် + ဗုဒ္ဓ	
သက်ကြီးရွယ်အိုများ (၆၅ နှစ် နှင့် အထက်)	၁၉	"	
စစ်ဘေးရှောင်			

	အမျိုးသား (အရေအတွက်)	အမျိုးသမီး (အရေအတွက်)
လူဦးရေ	၄၃၄	၄၅၈
လူဦးရေ (၁) - ကလေး	၁၃၁	၁၄၄
လူဦးရေ (၂) - ဗမာ	၂၅၂	၂၇၀
လူဦးရေ (၃) - စော့	၅၁	၄၄
အခြား		
အိမ်ထောင်ဦးစီး	၂၁၆	၇

(စ) အခြေခံအဆောက်အအုံ အသုံးအဆောင်များ

စာသင်ကျောင်း	အမှတ် ခြံမပါ	ကျွန်းမာရေး	အမှတ် ခြံမပါ	တာဝန်ပေး အဆောက် အအုံများ	အမှတ် ခြံမပါ
အထက်တန်းကျောင်း	<input type="checkbox"/>	ခင်းရှို	<input type="checkbox"/>	ခေတီ	၈
အလယ်တန်းကျောင်း	<input type="checkbox"/>	ကျွန်းမာရေးဌာန	<input type="checkbox"/>	ဘုန်းကြီးကျောင်း	၉
မူလတန်းကျောင်း	<input checked="" type="checkbox"/>	ကျွန်းမာရေးဌာနခွဲ	<input type="checkbox"/>	ဟိန္ဒူဘုရားကျောင်း	<input type="checkbox"/>
မူကြိုကျောင်း	<input checked="" type="checkbox"/>	ခင်းပေးခန်း	<input type="checkbox"/>	ခရစ်ယာန်ကျောင်း	၉
အခြား	<input type="checkbox"/>	အခြား	<input type="checkbox"/>	ခေတီ	<input type="checkbox"/>
				အခြား	<input type="checkbox"/>
မှတ်ချက်		မှတ်ချက်		မှတ်ချက်	

(ဂ) ကျွမ်းကျင်သူများမှတ်တမ်း (ကျေးရွာတွင်နေထိုင်သော သို့မဟုတ် တခြားရွာမှလာရောက်သော ကျွမ်းကျင်သူများ)

(၁) စာသင်ကျောင်း			(၂) ကျွန်းမာရေး			(၃) လက်မှုပညာရှင်		
	ရွာတွင်နေ ထိုင်သူ	အခြားရွာမှ လာသူ		ရွာတွင်နေ ထိုင်သူ	အခြား ရွာမှ လာသူ		ရွာတွင် နေထိုင်သူ	အခြားရွာ မှလာသူ
မူလတန်းပြဆရာ/မ	<input checked="" type="checkbox"/>	<input checked="" type="checkbox"/>	ဆရာဝန်	<input type="checkbox"/>	<input type="checkbox"/>	လက်သမား	<input checked="" type="checkbox"/>	<input type="checkbox"/>
အထက်တန်းပြဆရာ/မ	<input type="checkbox"/>	<input type="checkbox"/>	လက်ထောက် ကျွန်းမာရေးမှူး	<input type="checkbox"/>	<input type="checkbox"/>	မန်ဆူ	<input checked="" type="checkbox"/>	<input type="checkbox"/>
အလယ်တန်းပြဆရာ/မ	<input type="checkbox"/>	<input type="checkbox"/>	အမျိုးသမီးကျွန်းမာရေး ဆရာမ	<input type="checkbox"/>	<input type="checkbox"/>	လှုပ်စစ်ကျွမ်းကျင် မီးသမား	<input checked="" type="checkbox"/>	<input type="checkbox"/>
မူကြိုဆရာ/မ	<input checked="" type="checkbox"/>	<input type="checkbox"/>	သားရွားဆရာမ	<input type="checkbox"/>	<input type="checkbox"/>	ရေပိုက်သူလ်သူ	<input checked="" type="checkbox"/>	<input type="checkbox"/>
အခြား	<input type="checkbox"/>	<input type="checkbox"/>	ပြည်သူ့ကျွန်းမာရေးလုပ်သား	<input type="checkbox"/>	<input type="checkbox"/>	စက်ပြင်ဆရာ	<input checked="" type="checkbox"/>	<input type="checkbox"/>
မှတ်ချက်			မှတ်ချက်			မှတ်ချက်		

(ဃ) ကျေးရွာသို့ ရောက်ရှိနိုင်သည့် လမ်းအခြေအနေ / ကျေးရွာတစ်ရွာသည် ၎င်း၏ ကျေးရွာအုပ်စုနှင့် ဆက်သွယ်ထားသော လမ်းအခြေအနေ (အောက်ပါတို့ကိုစိုင်းပါ)

ကျောက်ကြမ်းလမ်း      ကတ္တရာလမ်း      ကွန်ကရစ်လမ်း      မော်တော်ဆိုင်ကယ်လမ်း  
 ကျောက်ခင်းလမ်း      မြေသားလမ်း      လူသွားလမ်း      အခြား \_\_\_\_\_

(င) ကျေးရွာဖွံ့ဖြိုးမှုစီမံချက်

(၁) လူထုဝတ်ပြုစီမံကိန်းမစတင်မီ ဤကျေးရွာတွင်ကျေးရွာဖွံ့ဖြိုးမှု စီမံချက်ရှိခဲ့ပါသလား?

(၂) ရှိခဲ့ပါလျှင် ဤစီမံချက်ကို မည်သည့် ခုနှစ်တွင်ပြင်ဆင်ခဲ့ပါသနည်း?

(၃) ဤစီမံချက်ကို ဖြည့်ဆည်းပေးအောင်ပြုခဲ့ပါသလား?

စိုင်းပါ

ရှိပါသည်/မရှိပါ/မသိပါ

နှစ် \_\_\_\_\_ ပြည့်ပါ

ပြုခဲ့ပါသည်/မပြုခဲ့ပါ /မသိပါ

(စ) ငြိမ်းချမ်းရေးအဖွဲ့

(၁) ဤကျေးရွာ၏ပဟိုမှ ၎င်းကျေးရွာအုပ်စု၏ပဟိုအထိ ခရီးခိုင်းမည်မျှ ကွာဝေးသနည်း? မိုင်----- ၂၀ သိမ့်

(၂) ဤကျေးရွာမှ ၎င်းကျေးရွာအုပ်စုပဟိုအထိ သွားလာရာတွင်ကြာမြင့်သည့်အချိန်၊

ခြောက်သွေ့ရာသီတွင်ကြာချိန် ၁၀ မိနစ် ----- ထော်လာရီး/မော်တော်ဆိုင်ကယ်/ခြေလျှင်/လား/မော်တော်ဘုတ်/  
အခြား -----

မိုးရာသီတွင်ကြာချိန် ၁၅ မိနစ် ----- ထော်လာရီး/မော်တော်ဆိုင်ကယ်/ခြေလျှင်/လား/မော်တော်ဘုတ်/  
အခြား -----

(ဆ) ပတ်ဝန်းကျင်ဆိုင်ရာ သဘာဝဘေးအန္တရာယ်

ဤကျေးရွာတွင် ရေကြီးခြင်းကဲ့သို့ သဘာဝဘေးအန္တရာယ်ကူးရောက်ဖူးခြင်း ရှိပါသလား။

မရှိပါ  ရှိပါသည်  ရှိလျှင်ခေါ်ပြပါ -----

(ဇ) ကျေးရွာတွင် ဖွဲ့စည်းထားသော အဖွဲ့အစည်းများ

လူထုပဟိုပြုစီမံကိန်းမဟိုင်မီ ဤကျေးရွာတွင် ကျေးရွာဖွံ့ဖြိုးရေးအတွက် အစိုးရ (သို့) ရွာသားများကိုယ်တိုင်(သို့) စီမံကိန်းတစ်ခုခုမှ ဖွဲ့စည်းထားသည့် အဖွဲ့အစည်းများရှိပါသလား။

(၁) လူထုပဟိုပြုစီမံကိန်း

(၂) -----

(ဈ) အထွေထွေအုပ်ချုပ်ရေး ဦးစီးဌာန (GAD) မှ မှတ်တမ်းတင်ထားခြင်း

ဤကျေးရွာသည် အထွေထွေအုပ်ချုပ်ရေး ဦးစီးဌာန (GAD) မှ မှတ်တမ်းတင်ထားမှု ရှိပါသလား။

မရှိပါ  ရှိပါသည်

ကျေးရွာခေါင်းဆောင်

အမည် ဦးခင်မောင်လတ် (၇) လက်

လက်မှတ် hy ခန့်.စွဲ ၂၂.၁၀.၂၀၁၇

လူထုစည်းရုံးရေးမှူး

အမည် ဦးဘန်စိတ်

လက်မှတ် huy ခန့်.စွဲ ၂၂.၁၀.၂၀၁၇



ပုံစံ - ၀ - ၂ - စီမံကိန်းစက်ဝန်းအချိန်ဇယား (PC 2)

လမ်းညွှန်ချက်၊ သက်ဆိုင်ရာလူထုစည်းရုံးရေးမှူး/လက်ထောက်နည်းပညာမှူးများမှ စီမံကိန်းစက်ဝန်းအဆင့်တစ်ခုစီပြီးစီးတိုင်း ကျေးရွာနှင့် ကျေးရွာအုပ်စုအတွက် ဤပုံစံကို ပြည့်သွင်းရမည်။					
စည်းရုံးရေးမှူး/ဝန်ထမ်း အမည် <u>ဦးဘန်မင်းဝင်း</u>					
ဇနီး	<u>၂၂.၁၀၂၀၁၇</u>	စက်ဝန်းအားအမှတ်ခြစ်ပါ <input type="checkbox"/> စက်ဝန်း(၁) <input checked="" type="checkbox"/> စက်ဝန်း(၂) <input type="checkbox"/> စက်ဝန်း(၃) <input type="checkbox"/> စက်ဝန်း (၄)			
ပြည်နယ်/တိုင်း	<u>ကယား</u>	မြို့နယ်	<u>လွိုင်ကော်</u>	ကျေးရွာအုပ်စု	<u>မော့ခူ</u>
				ကျေးရွာ	<u>ချော်တန်</u>

စီမံကိန်းစောင်ရွက်မှုအဆင့်များ	ဇနီး		အစည်းအဝေးတွင်တက်ရောက်သူအရေအတွက်			
	စတင်သည့် ဇနီး	ပြီးဆုံးသည့်ဇနီး	အမျိုးသား အရေအတွက်	အမျိုးသမီး အရေအတွက်	အိမ်ထောင်စု အရေအတွက်	လူမျိုးစုတက်ရောက်သူ အရေအတွက် နှင့် လူမျိုးစုအမည်
၁။ ကျေးရွာစီမံကိန်း စိတ်ထက်အစည်းအဝေး	<u>၂၂.၁၀.၁၇</u>	<u>၂၂.၁၀.၁၇</u>	<u>၂၄</u>	<u>၂၁</u>	<u>၄၅</u>	<u>ဇာတာ - ၁၉   ကယား - ၂၃</u> <u>ဗြဟ္မာ - ၂   ကရင် - ၂   ရော - ၁၁</u>
၂။ ကျေးရွာခွဲ မြို့နယ် စီမံချက်ရေးဆွဲခြင်း အစည်းအဝေး	<u>၂၂.၁၀.၁၇</u>	<u>၂၂.၁၀.၁၇</u>	<u>၂၄</u>	<u>၂၁</u>	<u>၄၅</u>	"   "
၃။ ကျေးရွာအုပ်စု လုပ်ငန်းဆုံးဖြတ်ချက်ချသည့် အစည်းအဝေး	<u>၃၁.၁၀.၁၇</u>	<u>၃၁.၁၀.၁၇</u>	<u>၂၀</u>	<u>၈</u>	<u>၂၈</u>	<u>ကယား - ၂၂   ဇာတာ - ၁</u> <u>မော့ခူ - ၅</u>
၄။ မြို့နယ်အဆင့် စီမံကိန်းရေးဆွဲရေး နှင့် အကောင်အထည်ဖော်ရေးကော်မတီ၏ စီမံကိန်း သုံးသပ်မှု အစည်းအဝေး			<u>မရှိ</u>	<u>မရှိ</u>	<u>မရှိ</u>	<u>မရှိ</u>
၅။ မြို့နယ် စီမံကိန်းရေးဆွဲရေး နှင့် အကောင်အထည်ဖော်ရေး ကော်မတီ၏ဆုံးဖြတ်မှုကို ရွာသို့ အသိပေး အကြောင်းကြားသည့် အစည်းအဝေး						
၆။ စီမံကိန်းလုပ်ငန်းခွဲစီမံချက်ရေးဆွဲခြင်း အစည်းအဝေး						
၆.၁။ စီမံကိန်းလုပ်ငန်း အကောင်အထည်ဖော်ရေးအစီအစဉ် ရေးဆွဲခြင်း						

ပုံစံ - ၈ - ၃ ကျေးရွာခွဲ၊ ဦးစားပေးအစီအစဉ် (Form PC.3)

လယ်ဥက္ကဋ္ဌချက် အဆင့်(၃) ကျေးရွာမှော်မှန်းချက်အစည်းအဝေး ပြီးဆုံးသောအခါ ကျေးရွာစီမံကိန်း အထောက်အကူပြု  
မက်မတ်သည် လူထုစည်းရုံးရေးမှူးအကူအညီဖြင့် ဤပုံစံကိုပြည့်စုံအောင် ဖြည့်သွင်းရမည်။

လူထုစည်းရုံးရေးမှူး/ဝန်ထမ်း အမည် ဒို့.သန်းစင်စင်

နေ့စွဲ ၂၂.၁၀.၂၀၁၅ စက်ဝန်းအား အမှတ်ဖြစ်ပါ (✓)  စက်ဝန်း(၁)  
 ✗ စက်ဝန်း(၂)  စက်ဝန်း(၃)  စက်ဝန်း(၄)

ပြည်နယ်/တိုင်း ကဏား မြန်မာပြည်နယ် ကျေးရွာအုပ်စု ဖလောင်း ကျေးရွာ ရွှေတိုက်

က၊ အခက်အခဲအတားအဆီးများအားဆွေးနွေးခြင်း - ယခုလက်ရှိအခြေအနေတွင် ဤကျေးရွာခွဲ၊ ဦးစားပေးရေးအတွက်  
အဓိက အခက်အခဲအတားအဆီးများသည် မည်သည်များဖြစ်ပါသည်။ (အမျိုးသား/သမီး အနည်းဆုံးအခက်အခဲ ၅ ခုစီဖော်ပြပါ)

အမျိုးသား အဖွဲ့မှ တင်ပြသောအခက်အခဲအတားအဆီးများ		အမျိုးသမီး အဖွဲ့မှ တင်ပြသောအခက်အခဲအတားအဆီးများ	
၁	အစားအစာ ပြုစုရာ ဘိုးဓ မရှိခြင်း	၁	သောက်စား ရေ ရရှိရန်ခက်ခဲ
၂	မိုးရာသီတွင် ရွာလမ်း ဆိုးရွား အခက်	၂	မိုးရာသီတွင် လယ်သွားလာရ ခက်ခဲ
၃	သောက်စား ရေ ခက်ခဲသည်။	၃	ကျွန်းဟရေး စောစောက မြေ ရား နည်း။
၄	မူကြိုကျောင်း လျှို့ဝှက် မရှိခြင်း။	၄	မူကြိုကျောင်း လျှို့ဝှက် မရှိ -
၅		၅	အပူပေးစနစ် ခွဲလမ်း နည်းပါး ခြင်း။
၆		၆	
၇		၇	
၈		၈	
၉		၉	
၁၀		၁၀	

ခ၊ မှော်မှန်းခြင်း - နောင်လာမည့် ( ၅ ) နှစ် အတွင်း ကျေးရွာခွဲ၊ ဦးစားပေး မှော်မှန်းချက်များအား တင်ပြပါ။

အမျိုးသားအဖွဲ့မှ တင်ပြသောမှော်မှန်းချက်များ	အမျိုးသမီးအဖွဲ့မှ တင်ပြသောမှော်မှန်းချက်များ
၁ မိုးမဆောင်ရှိလျှင် အခက်ခဲ ဆေးရွာ ဖြစ်လျှင်	၁ ကျေပျံတံလှိုင်း မျိုး ချဲ့ မည်။
၂ နိုင်မည်။	၂ ကျောက်ကျောက်လမ်း ဆင်း နိုင်လျှင် ကောင်း မည်။
၃ ကျောက်ဆင်းလမ်း များ ဆင်း နိုင်လျှင် ရွာလှ	၃ စောပေခိုး ကောင်း မွန် ရွာ ငြိသလို သည်။
၄ ထု သွားလာရ အခက်ခဲမည်။	၄ ခြံစိုစို သားလျှင် လျှို့ဝှက် မည်။
၅ ရေလျှော်ဟက်ရွာ ရရှိလျှင် ကျွန်းဟရေး	၅ .
အတွက် စောစော မွန် ထမည်။	၆
၆ မူကြိုကျောင်း တိုးချဲ့ ခြံစိုစိုစို	၇
သား နိုင်လျှင် ကလေးတွေ အတွက်	၈
လျှို့ဝှက် မည်။	၉
	၁၀

ဂ၊ လူထုစီမံကိန်း၏ လာမည့် ( ၄ ) နှစ်အတွက် အကျိုးဝင်သော ဦးစားပေး မှော်မှော်တိုက်မှု လုပ်ငန်း အစီအစဉ်များအားဖော်ပြပါ။

အဆင့်	ကျေးရွာအတွက် ဦးစားပေး ဖွံ့ဖြိုးတိုးတက်မှု လုပ်ငန်းစဉ်များ	အဆိုပြုသူ (အမျိုးသားများ/ အမျိုးသမီးများ/အမျိုးသား+ အမျိုးသမီး)	ခန့်မှန်းကုန်ကျ စရိတ်	အကျိုးခံစားခွင့်ရှိသူ ခန့်မှန်းခြေ အရေအတွက်
၁	ခန်းမဆောင်	၈+၉	၁၅၀ သိန်း	၈၉၂
၂	စာအိမ်ကျောင်းကျိုးရှာ	၈+၉	၇၈ သိန်း	၈၉၂
၃	ကျေးကန်ချော့လမ်းခင်း	၈+၉	၁၂၂ သိန်း	၈၉၂
၄	ရေပိုက်ဆွဲဝတ်တန်း	၈+၉	-	၈၉၂
၅				
၆				
၇				
၈				

ဃ၊ လူထုစီမံကိန်း၏ လာမည့် ( ၄ ) နှစ်အတွက် အကျုံးမဝင်သော ဦးစားပေး ဖွံ့ဖြိုးတိုးတက်မှု လုပ်ငန်း အစီအစဉ်များအားဖော်ပြပါ။

အဆင့်	ကျေးရွာအတွက် ဦးစားပေး ဖွံ့ဖြိုး တိုးတက်မှု လုပ်ငန်းစဉ်များ	အဆိုပြုသူ (အမျိုးသားများ/ အမျိုးသမီးများ/အမျိုးသား+ အမျိုးသမီး)	အခန်းကဏ္ဍ
၁	အစားအသွေးရရှိစေရန် ဂျင်နရေရှင်း	မ	
၂	ပိုက်လိုင်းချေးဆေးကန်	မ	
၃			
၄			
၅			

မေင်းဆောင်၊ ကျေးရွာစီမံကိန်းအထောက်အကူပြုကော်မတီမှ အတည်ပြုသည်။

အမည် ----- ဦးဆောင်ဆွေးနွေးရာ လက်မှတ် ----- နေ့ရက် ----- ၂၀.၁၀.၂၀၁၇ -----

.....ပထမအကြိမ် အကြိမ် အစဉ်အတိုင်း..... အစဉ်အတိုင်းအစဉ်အတိုင်း

နေ့ရက်	၂၀၂၀.၀၁.၂၀	အချိန်	၉:၀၀	မှ	၁၂:၃၀	ထိ
နေရာ	ရှေ့တန်း		ကျေးရွာအုပ်စု/ကျေးရွာ	ဗဟောချ / ရှေ့တန်း		
မြို့နယ်	လွိုင်တော်		ပြည်နယ်	ကယား		
အစဉ်အတိုင်းအစဉ်အတိုင်း						
၁	စီမံကိန်း ဖိတ်ခေါ်					
၂	စီမံကိန်း ဆက်ခံ					
၃	ကော်မတီ ရွေးချယ်ခြင်း					
၄	PRA					
၅	အဆက်အသွယ် ပြဿနာ၊ ဆောင်ရွက်ချက်နှင့် ဖွဲ့စည်းရေးလုပ်ငန်း //					
မဆွေးနွေးသည့်အကြောင်းအရာများ						ဦးဆောင်ဆွေးနွေးသူ
<p>PRA (ဒေသမျိုး) ကို ပြန်လည် ဘဏ် ဝင် ကောက်ခံသည်။          ကျေးရွာ၏ အဆက်အသွယ် ပြဿနာ များ ဖော်ထုတ် ဆွေးနွေးပွဲသည်။          ကော်မတီ ကော်မတီ ခန့်အပ်မှုများကို ခန့်အပ်ပြီး ကျေးရွာလူထုနှင့်          ရှေ့တန်း ဦးဆောင် ဆွေးနွေးပွဲသည်။</p>						<p>ဦးဆောင်ဆွေးနွေးသူ          ဦးဆောင်ဆွေးနွေးသူ          ဒေါ်ခင်ရတနာဆု          ဒေါ်လှစန်းနာ</p>
<p>မဆွေးနွေးသည့်အကြောင်းအရာများ - ကျေးရွာ ခုစုနှင့် မြို့ အများစုက ဆွေးနွေးခဲ့သည်။ ဦးဆောင်ဆွေးနွေးမှု          စီမံကိန်း အကြောင်း ဖိတ်ခေါ်ပေးခဲ့သည်။ စီမံကိန်း ဆက်ခံ ကို ဖော်ပြထား နာမည် ရှင်းပြ          ခဲ့သည်။ ထို့နောက် PRA (ဒေသမျိုး) ကို ပြန်လည် ဘဏ် ဝင် ဖြစ် ရှား ပြုလုပ်ခဲ့သည်။          ကော်မတီ အဖွဲ့ဝင် များကို ကျေးရွာလူထု၏ ဆန္ဒဖြင့် အတည်ပြု ပြုခဲ့ကြသည်။          မြောင်းလဲ မြို့ မရှိပါ။ အဆက်အသွယ် ပြဿနာများကို အခြေခံ၍ ကော်မတီ စီမံကိန်း ဦးစီး          စီမံကိန်း လုပ်ငန်း ဦးဆောင် ကျေးရွာ ခန့်အပ်မှုများကို ဆောင်ရွက်ရန် ရွေးချယ် ဆုံးဖြတ်ခဲ့          ကြသည်။</p>						
အကြံပြုချက်များ -						
<p>အစဉ်အတိုင်းများ ပေးဆောင်ခြင်း၊ ကော်မတီများ ပြုလုပ်ရန် ကျေးရွာတွင်          အဆက်အသွယ် မရှိပါ။ ကျေးရွာ၏ ကျေးရွာ ကော်မတီ ခန့်အပ်မှုများကို ထိရောက်          ကျေးရွာလူထု အဆက်အသွယ် များ ဖြစ် ဖြစ် နိုင်ရန် ကျေးရွာ ခန့်အပ်မှုကို တည်          ဆောက်ပေးဆောင်သည်။</p>						

ပုဂံတမ်းပြုသူ  
 ကေး  
 ဦးဆောင်ဆွေးနွေးသူ  
 ၂၀၂၀.၀၁.၂၀

ကဏ္ဍအလိုက်ဦးစားပေးဖွံ့ဖြိုးရေးလုပ်ငန်းစဉ်များ

နောက်ဆက်တွဲ(၄) ခြားနားသော အပိုင်းများအတွက် ဦးစားပေးဖွံ့ဖြိုးရေးလုပ်ငန်းစဉ်များအနှစ်ချုပ် မူရင်းအား VPSC တွင် ထားရှိရပါမည်။ အခြားဌာနဆိုင်ရာများနှင့် ညှိနှိုင်းရန်အတွက် မိတ္တူအား TPIC သို့ ပို့ရပါမည်။ MIS Data အဖြစ်သွင်းရန်မလိုအပ်ပါ။

	အဆင့်	လုပ်ငန်း	ဦးစားပေး	လ/နှစ်	ကျေးရွာမှ တာဝန်ခံသူ(သို့) အုပ်စု	ပြင်ပမှ မည်သူထောက်ပံ့မလဲ
အခြေခံအဆောက်အအုံ	၁	ခန်းမဆောင်တည် ဆောက်ခြင်း	မ (✓) ကျား(✓)			
	၂		မ ( ) ကျား( )			
	၃		မ ( ) ကျား( )			
	၄		မ ( ) ကျား( )			
	၅		မ ( ) ကျား( )			
အသက်မွေးဝမ်းကြောင်း/ စိုက်ပျိုးရေး	၁		မ ( ) ကျား( )			
	၂		မ ( ) ကျား( )			
	၃		မ ( ) ကျား( )			
	၄		မ ( ) ကျား( )			
	၅		မ ( ) ကျား( )			
ကျန်းမာရေးနှင့် အာဟာရ	၁		မ ( ) ကျား( )			
	၂		မ ( ) ကျား( )			
	၃		မ ( ) ကျား( )			
	၄		မ ( ) ကျား( )			
	၅		မ ( ) ကျား( )			

ကျန်းမာရေးနှင့် အာဟာရ	၁		မ ( ) ကျား( )			
	၂		မ ( ) ကျား( )			
	၃		မ ( ) ကျား( )			
	၄		မ ( ) ကျား( )			
	၅		မ ( ) ကျား( )			
ပညာရေး	၁	စာသင်ကျောင်း တိုးချဲ့ခြင်း	မ ( ✓ ) ကျား( ✓ )			
	၂		မ ( ) ကျား( )			
	၃		မ ( ) ကျား( )			
	၄		မ ( ) ကျား( )			
	၅		မ ( ) ကျား( )			
အခြား	၁	ကျောက်ချောလမ်း ခင်းခြင်း	မ ( ✓ ) ကျား( ✓ )			
	၂	ရေပိုက်သွယ်တန်း ခြင်း	မ ( ✓ ) ကျား(၅၈ )			
	၃		မ ( ) ကျား( )			
	၄		မ ( ) ကျား( )			
	၅		မ ( ) ကျား( )			

ဦးစားပေးလုပ်ငန်း အကျဉ်းချုပ်ဇယား

စဉ်	လုပ်ငန်းအမည်	ဦးစားပေး အဆင့်	အဆိုပြုသူ (ကျား)	အဆိုပြုသူ (မ)	အဆိုပြုသူ (ကျား+မ)	မှတ်ချက်
၁။	ခန်းမဆောင်တည်ဆောက်ခြင်း	၁			✓	
၂။	စာသင်ကျောင်းတိုးချဲ့ခြင်း	၂			✓	
၃။	ကျောက်ချောလမ်းခင်းခြင်း	၃			✓	
၄။	ရေပိုက်သွယ်တန်းခြင်း	၄			✓	
၅။						
၆။						
၇။						
၈။						
၉။						
၁၀။						
၁၁။						
၁၂။						
၁၃။						

ပါဝင်ဆွေးနွေးသူ

ကျား - ၈

မ - ၅

မှတ်တမ်းတင်သူ

ရာထူး ဦးသန့်စင်ဝင်း

အမည် CF

လုပ်ငန်းဆောင်ရွက်မှုမှတ်တမ်းဓါတ်ပုံများ

