

ပြည်ထောင်စုသမ္မတမြန်မာနိုင်ငံတော်အစိုးရ
စိုက်ပျိုးရေး၊ မွေးမြူရေးနှင့် ဆည်မြောင်းဝန်ကြီးဌာန
ကျေးလက်ဒေသဖွံ့ဖြိုးတိုးတက်ရေးဦးစီးဌာန



လူထုဗဟိုပြုစီမံကိန်း

National Community Driven Development Project (NCDDP)



ကျေးရွာဖွံ့ဖြိုးရေးအစီအစဉ်(Village Development Plan)
ရေလည်သောင်ကျေးရွာအုပ်စု၊ ရက္ခဒီပကျေးရွာ
ငါန်းစွန်မြို့နယ် (တတိယနှစ်စီမံကိန်းစက်ဝန်း)
(၂၀၁၈)ခုနှစ်

မာတိကာ

- ၁။ မြို့နယ်မြေပုံ
- ၂။ ကျေးရွာမြေပုံ(တည်နေရာ)
- ၃။ အုပ်စုတွင်ပါဝင်သောကျေးရွာများစာရင်း
- ၄။ ကျေးရွာအခြေခံအချက်အလက်များ(ကျေးရွာသမိုင်းကြောင်း)
- ၅။ လူထုပူးပေါင်းပါဝင်သော လူမှုဆန်းစစ်ခြင်းနှင့် အကဲဖြတ်ခြင်းလုပ်ငန်းစဉ်(PSA/PRA) အကျဉ်းချုပ်ဇယား
- ၆။ ကျေးရွာဖွံ့ဖြိုးရေးအစီအစဉ်အတွက်အသုံးပြုခဲ့သော PRA tools များနှင့် တစ်ခုချင်းစီအတွက် သုံးသပ်ချက်များ (အသုံးပြုခဲ့သော PRA tools တစ်ခုချင်းစီ၏ အမည်များ ရေးရန်)
- ၇။ ကော်မတီဝင်များရွေးချယ်ခြင်းနှင့် ကျေးရွာဖွံ့ဖြိုးရေးအစီအစဉ် ဆောင်ရွက်မှု မှတ်တမ်း ဓါတ်ပုံများ
- ၈။ ကျေးရွာအချက်အလက်(ပုံစံ-၁)
- ၉။ စီမံကိန်းစက်ဝန်းအချိန်ဇယား(ပုံစံ-၂)
- ၁၀။ ကျေးရွာဖွံ့ဖြိုးရေးဦးစားပေးအစီအစဉ်(ပုံစံ-၃)
- ၁၁။ အစည်းအဝေးမှတ်တမ်းများ
- ၁၂။ ကဏ္ဍအလိုက်ဦးစားပေးဖွံ့ဖြိုးရေးလုပ်ငန်းစဉ်များ

၁- နိဒါန်း

လူထုဗဟိုပြုစီမံကိန်း (NCDDP)သည် ၂၀၁၃ခုနှစ်မှ စတင်၍ အကောင်အထည်ဖော် ဆောင်ရွက်ခဲ့ပြီး အစိုးရအနေဖြင့် မြန်မာနိုင်ငံ၏ ကျေးလက်ဒေသများတွင် အဓိက အခြေခံအဆောက်အအုံနှင့် ဝန်ဆောင်မှုများကို တိုးတက်အောင် ဆောင်ရွက်စေနိုင်မည့် ပလက်ဖောင်းအသွင် ဖော်ဆောင်နိုင်ခဲ့သည်။ ကျေးလက်ဖွံ့ဖြိုးရေး ဦးစီးဌာနက အကောင်အထည်ဖော် ဆောင်ရွက်သည်။ စီမံကိန်းက ကျေးလက်ဒေသ အခြေခံ အဆောက်အအုံများအတွက် ငွေကြေးနှင့်အတူ ကျေးလက်နေပြည်သူများက ယင်းလုပ်ငန်းများကို ရွေးချယ်ရာတွင် ပူးပေါင်းပါဝင်မှု၊ ကြိုတင်အသိပေးမှုနှင့် ပွင့်လင်းမြင်သာမှု အပြည့်ဖြင့် ရွေးချယ်တတ်အောင် ကူညီဆောင်ရွက်ခြင်း၊ စွမ်းဆောင်ရည်မြင့်တင်ခြင်းတို့ကို ကူညီဆောင်ရွက်သည်။

လူထုဗဟိုပြုစီမံကိန်း၏ ရည်ရွယ်ချက်မှာ အဓိကကျသော အခြေခံအဆောက်အအုံနှင့် ဝန်ဆောင်မှုများကို လူထုဗဟိုပြုချဉ်းကပ်နည်းဖြင့် ဆင်းရဲသော ရပ်ရွာဒေသများက အလွယ်တကူရယူအသုံးပြုကာ အကျိုးကျေးဇူးဖြစ်ထွန်းလာစေရန်နှင့် အရေးပေါ်အခြေအနေတရပ် ပေါ်ပေါက်လာပါက လျင်မြန် ထိရောက်စွာ တုံ့ပြန်ဖြေရှင်းပေးနိုင်ရန်အတွက် အစိုးရ၏အရည်အသွေး မြင့်မားလာစေရန်တို့ဖြစ်သည်။ စီမံကိန်း၏ ရည်ရွယ်ချက်များမှာ

- (၁) ရပ်ရွာကရွေးချယ်သော ကျေးလက်အခြေခံအဆောက်အအုံများတွင် ရန်ပုံငွေထောက်ပံ့ခြင်း။
- (၂) ကျေးလက်နေပြည်သူများ၊ ဒေသအာဏာပိုင်များနှင့် ပူးပေါင်းပြီး ဖွံ့ဖြိုးရေး ဦးစားပေးအစီအစဉ်များ ရေးဆွဲခြင်းနှင့် အကောင်အထည်ဖော်ခြင်း စွမ်းဆောင်ရည် အားကောင်းလာစေခြင်း။
- (၃) စီမံကိန်းလုပ်ငန်းစဉ်တလျှောက်လုံးတွင် ဆင်းရဲနွမ်းပါးသူများ၊ အထိအခိုက်အခံသူများ အပါအဝင် ကျား- မ မရွေး ပါဝင်နိုင်စေခြင်းဖြင့် အောင်မြင်စွာဆောင်ရွက်သွားမည်ဖြစ်သည်။

လူထုဗဟိုပြုစီမံကိန်းကို ပြည်ထောင်စုမြန်မာနိုင်ငံတော်အစိုးရ စိုက်ပျိုးရေး၊ မွေးမြူရေးနှင့် ဆည်မြောင်းဝန်ကြီးဌာန လက်အောက်ရှိ ကျေးလက်ဒေသ ဖွံ့ဖြိုးတိုးတက်ရေးဦးစီးဌာနက အကောင်အထည်ဖော် ဆောင်ရွက်ပြီး နိုင်ငံတော် အစိုးရ ဘတ်ဂျက်၊ ကမ္ဘာ့ဘဏ်၊ အီတလီ အစိုးရနှင့် ဂျပန်အစိုးရတို့၏ ရန်ပုံငွေများ ဖြင့် အကောင်အထည်ဖော်ဆောင်ရွက်ပါသည်။

မန္တလေးတိုင်းဒေသကြီး မြင်းခြံခရိုင် ငါးဖွန်မြို့နယ်သည် စီမံကိန်းတတိယစက်ဝန်း (၂၀၁၅ ခုနှစ် နိုဝင်ဘာလ)တွင် (၁၈) မြို့နယ်တိုးချဲ့ခဲ့ပြီး (၂၇) မြို့နယ်အကောင်အထည်ဖော် ဆောင်ရွက်မည့် အထဲတွင်ပါဝင်ခဲ့သည်။ ယှာဖော်ပြမည့် အစီရင်ခံစာမှာ ငါးဖွန်မြို့နယ်၊ယက္ခဒီပကျေးရွာ လူထုပူးပေါင်းပါဝင်သောပ လူမှုဆန်းစစ်ခြင်းနှင့် အကဲဖြတ်ခြင်းလုပ်ငန်းစဉ် အကြောင်းဖြစ်သည်။

ဝါန်းဇွန်မြို့နယ်မြေပုံ

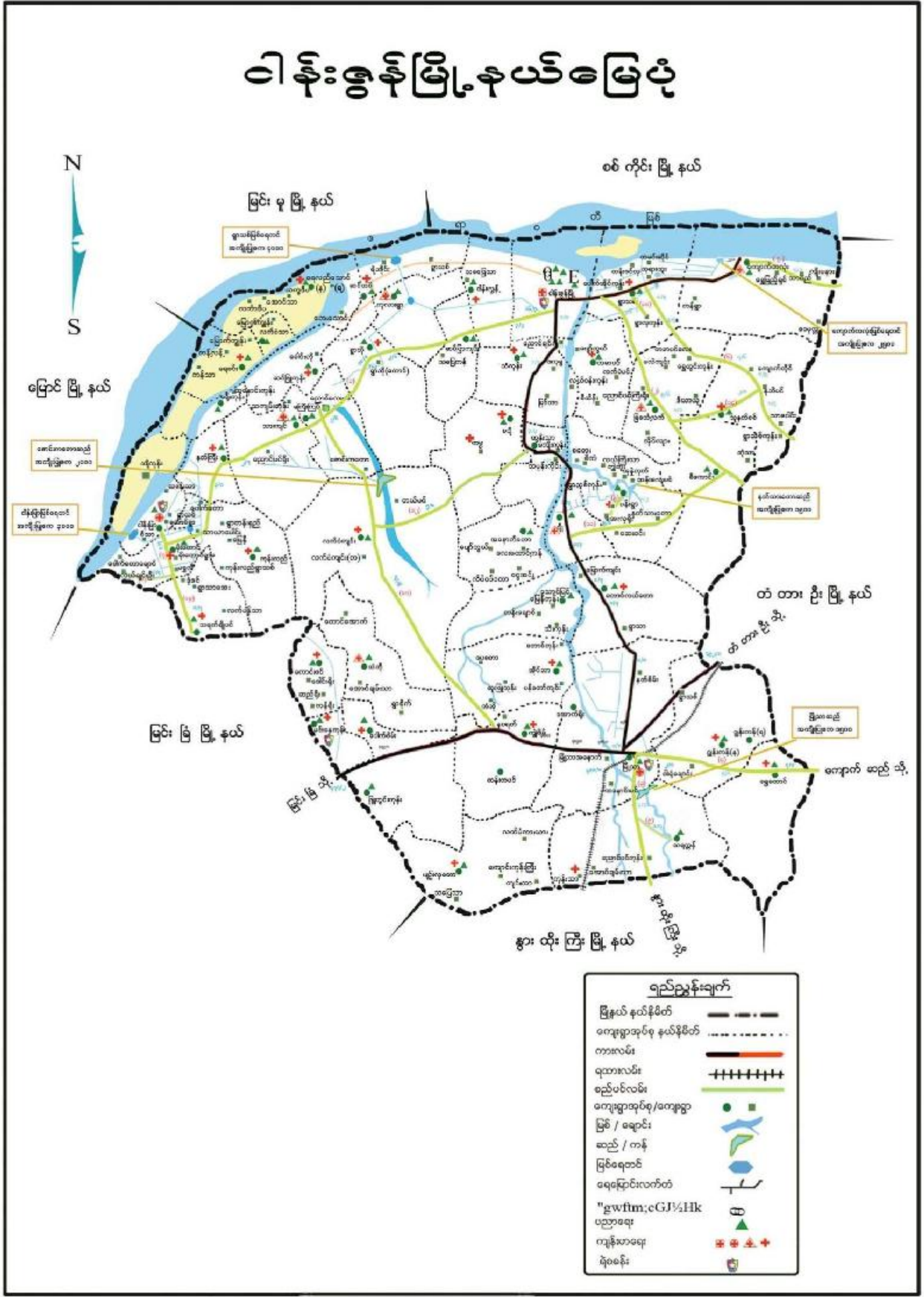

၂- ကျေးရွာမြေပုံ(တည်နေရာ)

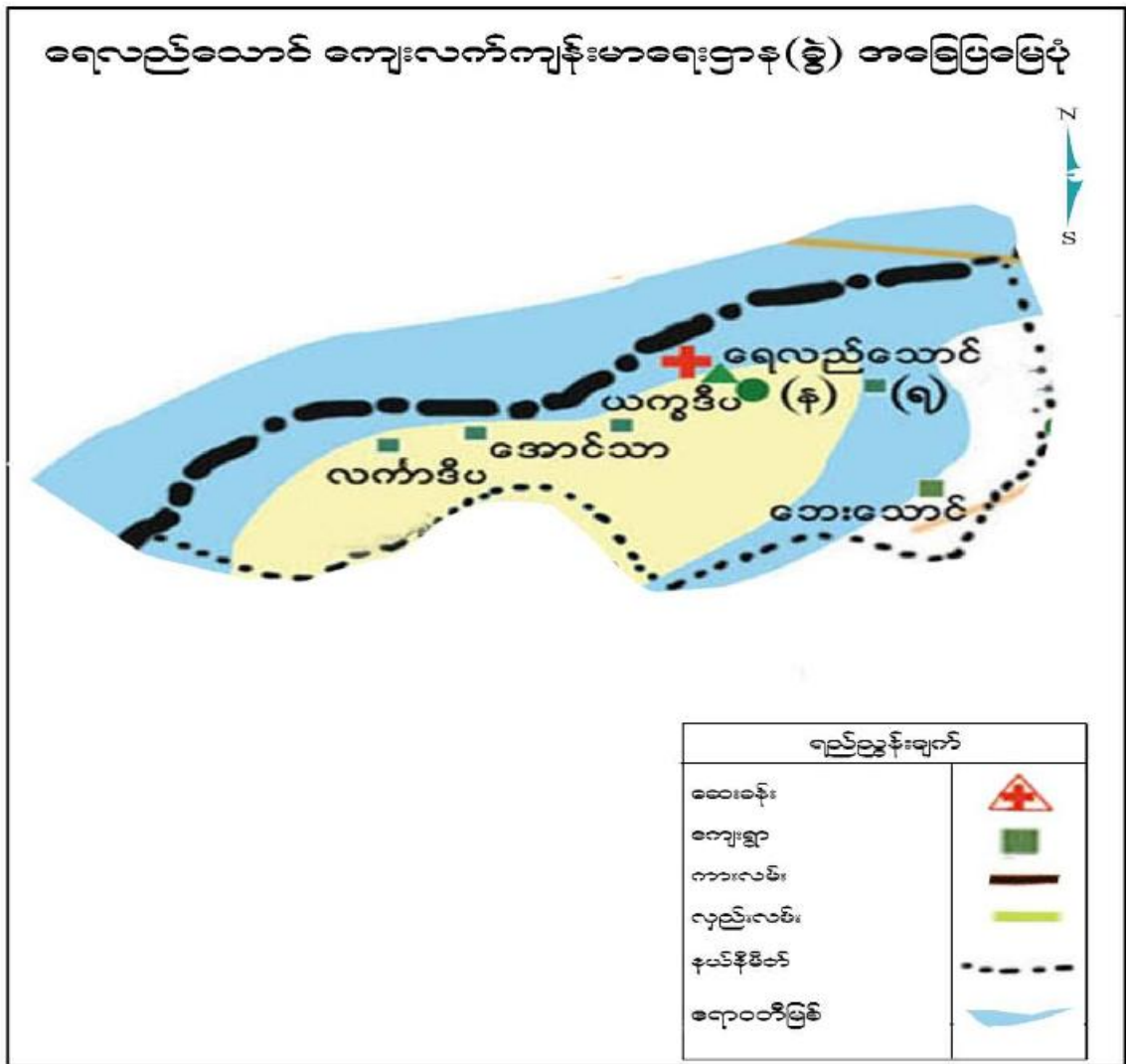

- ၃ အုပ်စုတွင်ပါဝင်သော ကျေးရွာများစာရင်း

ရေလည်သောင်အုပ်စုတွင်ကျေးရွာခြောက်ရွာဖြင့်ဖွဲ့စည်းထားပါသည်။ရေလည်သောင်ကျေးရွာအုပ်စုတွင်ပါဝင်သောကျေးရွာများမှာ ရေလည်သောင်(န+ရ)၊ဘေးသောင်၊အောင်သာ၊ယက္ခဒိပနှင့်လင်္ကာဒိပကျေးရွာတို့ဖြင့်ဖွဲ့စည်းထားပါသည်။

ရေလည်သောင်အုပ်စုသည် ကျေးရွာခြောက်ရွာဖြင့်ဖွဲ့စည်းထားသောအုပ်စု တစ်ခုဖြစ်သည်။
ရေလည်သောင်အုပ်စုတွင်ယက္ခဒိပ၊ လင်္ကာဒိပ၊ အောင်သာ၊ ဘေးသောင်၊ ရေလည်သောင်(န)
ရေလည်သောင်(ရ) ကျေးရွာတို့ပါဝင်သည်။

၄-ကျေးရွာသမိုင်းကြောင်း

ရက္ခဒိပ ကျေးရွာ က နေထိုင်နေထိုင်နေထိုင်ကျား

သက် ၃ မပေအောင် လက်ဝဲသာ သူ့ကြီး ဦးဟိုဒေါက် ဟု ခွင့်တော်
 သိက်ဖြစ်ခဲ့ရတယ်။ ဒေသတွင် သိက်ဖြစ်ပြီး ဇနီးနှင့် ဖွဲ့စည်းခဲ့တဲ့ ကို
 ဒေသတွင် သိက်က . မိသားစု (၃) ယောက် ရှိခဲ့ ကို . နယ်ဒွင် ဒေသလ၊
 သိက်က မတရားမဖျိတာ မပက်၊ ဒေသတွင် က ချက်ဖို့ .
 နယ်ဒွင် သိက်က .

တို့ကြောင့် ဖြစ်မှု သူကြီး ဦးညွန့်ထံ ပြာချ ဦးခွင့်တော်၊ ဖြစ်-
 ကျွန်ုပ်တို့ သည် နေထိုင် ဂျီဒီ သည် . ကျွန်ုပ်တို့ ဦးရှောက် - နေထိုင်
 ကျွန်ုပ်တို့ ဟု . နှစ်ကို တည်ဆောက်ပြီး နှစ် နှစ် နှစ်ကိုလည်း ထားခဲ့
 သည် . ကျွန်ုပ်တို့ ရှောက်တို့ တွင် နှစ် နှစ်ကိုလည်း သည် .

ရက္ခ . (နေထိုင်နေထိုင် ဂျီဒီ . ကျွန်ုပ်တို့) .
 ဒိပ - ကျွန်ုပ်တို့ ဟု နေထိုင် နေထိုင် ဟု သည် သည် .
 တို့ ကျွန်ုပ်တို့ သည် တွင် ရက္ခဒိပ ဟု နေထိုင် တွင် . နှစ်ကိုလည်း
 ပါသည် .

၅- လူထုပူးပေါင်းပါဝင်သော လူမှုဆန်းစစ်ခြင်းနှင့် အကဲဖြတ်ခြင်း လုပ်ငန်းစဉ်အဆင့်ဆင့်

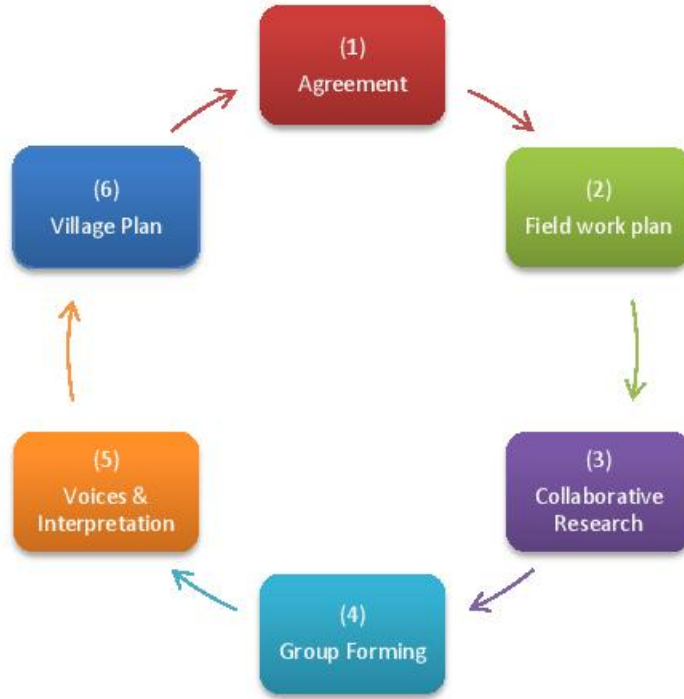

အစည်းအဝေးအစီအစဉ် မိတ်ဆက်ခြင်း

စဉ်	ကျေးရွာအမည်	စီမံကိန်းအပိုင်းများ	ဆွေးနွေးသည့် အကြောင်းအရာများ
၁	ယက္ခဒိပ	ပ- အကြိမ်အစည်းအဝေး	စီမံကိန်းအကြောင်း
	ယက္ခဒိပ	ပ- အကြိမ်အစည်းအဝေး	ကျေးရွာစေတနာ့ ဝန်ထမ်းရွေးချယ်ခြင်း
		ပ- အကြိမ်အစည်းအဝေး	လူမှုဆန်းစစ်မှု ပြုလုပ်ခြင်း
		ဒု-အကြိမ်အစည်းအဝေး	ကျေးရွာစီထောက်ကော်မတီဖွဲ့စည်းခြင်း
		ဒု-အကြိမ်အစည်းအဝေး	အကြံပြုတိုင်ကြားရေး ရွေးချယ်ခြင်း
		ဒု-အကြိမ်အစည်းအဝေး	ဝယ်ယူရေးဆပ်ကော်မတီ ရွေးချယ်ခြင်း
		ဒု-အကြိမ်အစည်းအဝေး	စောင့်ကြည့်ကြီးကြပ်ရေး ဆပ်ကော်မတီရွေးချယ်ခြင်း
		ဒု-အကြိမ်အစည်းအဝေး	လုပ်ငန်းလည်ပတ်ရေးနှင့် ပြုပြင်ထိန်းသိမ်းရေး ဆပ်ကော်မတီ ရွေးချယ်ခြင်း
		ဒု-အကြိမ်အစည်းအဝေး	ဘဏ္ဍာရေးစာရေး ရွေးချယ်ခြင်း

ယက္ခဒိပကျေးရွာသည် မန္တလေးတိုင်းဒေသကြီး မြင်းခြံခရိုင် ငါးဖွန်မြို့နယ် ရေလည်သောင်အုပ်စု အတွင်းတည်ရှိပြီး အိမ်ခြေ (၂၄၁)အိမ်၊ လူဦးရေ ကျား (၄၇၈) ယောက်၊ မ (၄၄၆) ယောက် စုစုပေါင်း (၉၂၄) ယောက်ရှိပါသည်။ ကိုးကွယ်သည့်ဘာသာမှာ ဗုဒ္ဓဘာသာကို ကိုးကွယ်ကြပြီး အခြေခံပညာ မူလတန်းလွန်ကျောင်း ရှိသည်ကိုတွေ့ရှိရပါသည်။ အထက်တန်းပညာကို ယက္ခဒိပကျေးရွာ အခြေခံပညာ အထက်တန်းကျောင်းခွဲသို့ သွားရောက်ပညာသင်ကြားကြရပါသည်။ ငါးဖွန်မြို့နှင့် မိုင်(၁၀)ကျော် ကွာဝေးပြီး လမ်းပန်းဆက်သွယ်ရေး အခြေအနေမှာ ကတ္တရာလမ်း နှင့် မြေသားလမ်း တည်ရှိပါသည်။ ကားလမ်းမှ ကျေးရွာသို့ သွားသောလမ်းမှာ မြေသားလမ်းဖြစ်သောကြောင့် မိုးရာသီတွင် သွားလာရေး အခက်အခဲရှိပြီး နွေရာသီနှင့် ဆောင်းရာသီတို့တွင် သွားလာရေး အဆင်ပြေသည်ဟု ပြောရမည်ဖြစ်သည်။

ယက္ခဒိပကျေးရွာ၏ အဓိကစီးပွားရေးလုပ်ငန်းမှာ စိုက်ပျိုးရေးနှင့် မွေးမြူရေးကိုသာအခြေခံ၍ ရေလုပ်ငန်းလုပ်ကိုင်ကြပြီး၊ ကုန်သည်စသည်တို့ဖြင့် အသက်မွေးဝမ်းကြောင်းပြုကြပါသည်။ ကျေးလက်ကျန်းမာရေးဌာနခွဲဆေးခန်းမရှိ၍ ကျန်းမာရေးမကောင်းလျှင် ရေလည်သောင်(န)ဆေးခန်းသို့ သွားရောက်ကုသကြပြီး အရေးပေါ် ကုသရလောက်မှသာ မြို့နယ်ဆေးရုံသို့ သွားရောက်ကုသကြပါသည်။ သောက်သုံးရေမှာ စိမ့်စမ်းရေနှင့် မြစ်ရေကိုသာ အဓိကမှီခိုအားထား သုံးစွဲနေရပါသည်။

ဥစ္စာနေသုံးသပ်ချက်

စဉ်	အမျိုးအစား	သတ်မှတ်ညွှန်းကိန်း	အရေအတွက်	ရာခိုင်နှုန်း
၁	ချမ်းသာ	ယာဉ် ၁၀ ဇာနည်၊ ကား၊ ဖုန်း၊ ရေအိတ်၊ ရေအိတ်ခွက်	၇၁	၈၂.၅%
၂	အဆင်ပြေ	ယာဉ် ၅ ဇာနည်၊ ဆီလီယံ၊ TV	၇၀၆	၈၃.၈%
၃	အဆင်မပြေ	ယာဉ်၊ ရေအိတ်၊ ရေအိတ်ခွက်၊ ရေအိတ်	၇၄	၇.၇%
		စုစုပေါင်း	၇၄၆	၇၀၀%

ဥပဒေ အဆင့်သတ်မှတ်ခြင်း

Date _____

စဉ်	အမည်	ထိပ်ထောင်ဦးစီး		စီးပွားရေးအခြေအနေ			လူဦးရေ		စုစုပေါင်း	မှတ်ချက်
		ကျား	မ	ရင်းသား	အဆင်မပြေ	အဆင်မပြေ	ကျား	မ		
၁.	ဦးတင်စင်	✓		✓	✓		၃	၃	၆	
၂.	ဦးဖြူစိန်	✓					၀	၂	၂	
၃.	ဒေါ်စို		✓		✓		၀	၀	၂	
၄.	ဦးလှထွန်း	✓			✓		၀	၂	၂	
၅.	ဦးသိန်းဆောင်	✓			✓		၂		၂	
၆.	ဦးတင်ဆောင်	✓			✓		၀	၂	၂	
၇.	ဦးကျော်စိုးဝင်း	✓			✓		၂	၂	၄	
၈.	ဦးဝင်းထွန်း	✓			✓		၂	၂	၄	
၉.	ဦးစိုးကျော်စင်	✓			✓		၀	၂	၂	
၁၀.	ဦးသန်းအောင်	✓			✓		၂	၀	၂	
၁၁.	ဦးရေခဲ	✓			✓		၂	၀	၂	
၁၂.	ဦးကျော်ဌေး	✓			✓		၀		၀	
၁၃.	ဒေါ်ဆင်ဌေး		✓		✓		၀	၂	၂	
၁၄.	ဒေါ်ဌေးကြည်		✓		✓			၂	၂	
၁၅.	ဦးဖြူထွန်း	✓			✓		၄	၂	၂	
၁၆.	ဦးအောင်	✓			✓		၀	၀	၂	
၁၇.	ဦးချစ်သာ	✓			✓		၀	၂	၂	
၁၈.	ဦးသန်းဝင်းစိန်	✓			✓		၀	၂	၂	
၁၉.	ဦးစို	✓			✓		၄	၂	၂	
၂၀.	ဦးအောင်	✓			✓		၂	၀	၂	
၂၁.	ဦးလှိုင်အောင်	✓			✓		၂	၂	၄	
၂၂.	ဦးလှအောင်	✓			✓		၂	၂	၄	

ဥစ္စာနှင့် အဆင့်သတ်မှတ်ခြင်း

Date _____

(၁)

စဉ်	အမည်	အိမ်ထောင်ဦးစီး		ပီးပွားရေးအဖွဲ့ချုပ်			လူဦးရေ		စုစုပေါင်း	မှတ်ချက်
		ကျား	မ	ရင်းသား	အဆင်မပြေ	အဆင်မပြေ	ကျား	မ		
၆၇	ဦးကြွယ်	✓			✓		၃	၀	၄	
၆၈	ဦးကျော်ဝင်း	✓			✓		၀	၀	၂	
၆၉	ဦးဖိုးကျော်	✓			✓		၀	၃	၄	
၇၀	ဦးမျိုးဖြူ	✓			✓		၂	၀	၃	
၇၁	ဦးမင်းဦး	✓			✓		၃	၂	၅	
၇၂	ဦးကလေး	✓			✓		၂	၃	၅	
၇၃	ဦးကျော်အောင်	✓			✓		၃	၀	၄	
၇၄	ဦးစားရွှေ	✓			✓		၂	၂	၄	
၇၅	ဦးစက်မင်းဦး	✓			✓		၂	၂	၄	
၇၆	ဦးကျော်စော	✓			✓		၃	၀	၄	
၇၇	ဦးစောအောင်	✓			✓		၂	၃	၅	
၇၈	ဒေါ်ခင်		✓		✓			၀	၀	
၇၉	ဒေါ်တင်		✓		✓		၀	၄	၅	
၈၀	ဦးအုန်းမေ	✓			✓		၀		၀	
၈၁	ဦးလှိုင်စိန်	✓			✓		၃	၂	၅	
၈၂	ဦးမာမာ	✓			✓		၃	၀	၄	
၈၃	ဦးစိန်အောင်	✓			✓		၂	၃	၅	
၈၄	ဦးစိန်အောင်	✓			✓		၃	၀	၄	
၈၅	ဦးဝင်းလှိုင်	✓			✓		၀	၃	၄	
၈၆	ဦးဖြူမင်းစိန်	✓			✓		၂	၃	၅	
၈၇	ဦးအုန်းစိန်	✓			✓		၀	၃	၄	
၈၈	ဦးအောင်	✓			✓		၀	၂	၃	

၃၀ ၃ ၃၃ ၃၄ ၄၆ ၅၈

ဥပဒေ အဆင့်သင်တန်း

၁၈၅ (၁)

Date ၁၇

စဉ်	အမည်	အိမ်ထောင်စဉ်းစီး		စီးပွားရေးအခြေအနေ			လူဦးရေ		စုစုပေါင်း	မှတ်ချက်
		ကျား	မ	ရင်းဘဝ	အဆင်မပြေ	အဆင်မပြေ	ကျား	မ		
၈၉	ဦးစိန်အေး	✓			✓		၄	၂	၆	
၉၀	ဦးဇော်မောင်	✓			✓		၂	၅	၇	
၉၁	ဦးအုန်းဖြေ	✓			✓		၂	၀	၂	
၉၂	ဦးအောင်ကျော်စိန်	✓			✓		၅	၀	၅	
၉၃	ဦးမြင့်	✓			✓		၂	၂	၄	
၉၄	ဦးကျော်သူ	✓			✓		၀	၀	၀	
၉၅	ဦးဇော်ဖြူသူ	✓			✓		၂		၂	
၉၆	ဒေါ်အိမ်စိန်		✓		✓		၂	၂	၄	
၉၇	ဦးအုန်းအောင်	✓			✓		၄	၂	၆	
၉၈	ဦးထွန်းစိန်	✓			✓		၄	၂	၆	
၉၉	မောင်အေး		✓		✓		၂	၄	၆	
၁၀၀	ဦးအုန်းဖြေ	✓			✓		၀		၀	
၁၀၁	ဦးအုန်းအောင်	✓			✓		၀	၂	၂	
၁၀၂	ဦးအုန်းဖြေ	✓			✓		၅	၅	၁၀	
၁၀၃	ဦးအုန်းဖြေ	✓			✓		၀	၂	၂	
၁၀၄	ဦးအုန်းဖြေ	✓			✓		၀	၀	၀	
၁၀၅	မောင်အောင်		✓		✓		၂	၂	၄	
၁၀၆	ဒေါ်အိမ်စိန်		✓		✓		၂	၂	၄	
၁၀၇	ဦးဖြူမောင်	✓			✓		၀	၂	၂	
၁၀၈	ဒေါ်အိမ်စိန်		✓		✓		၀	၀	၀	
၁၀၉	ဦးအုန်းကျော်စိန်	✓			✓		၂	၂	၄	
၁၁၀	ဦးစိန်အောင်	✓			✓		၂	၀	၂	

၁၂၅

၂၂

၄၆

၄၄

၉၀

ဥပစာရန် အဆင့်သတ်မှတ်ခြင်း

ပဏ္ဍိ(၆)

Date -----

စဉ်	အမည်	အိမ်ထောင် ဦးစီး		စီးပွားရေးအခြေနေ			လူဦးရေ		စုစုပေါင်း	မှတ်ချက်
		ကျား	မ	ချမ်းသာ	အဆင်ပြေ	အဆင်မပြေ	ကျား	မ		
၁၁၁	ဦးပေါ	✓			✓		၀	၂	၂	
၁၁၂	ဦးထွန်းဦး	✓			✓		၂	၀	၄	
၁၁၃	ဦးကျော်ကျော်ထွန်း	✓			✓		၂	၂	၆	
၁၁၄	ဦးတင်အောင်အောင်	✓			✓		၀	၂	၂	
၁၁၅	ဦးဝင်း၊ ဝင်းဦး	✓			✓		၀	၂	၂	
၁၁၆	ဦးပွင့်	✓			✓		၀	၂	၄	
၁၁၇	ဦးချစ်အောင်	✓			✓		၂	၂	၄	
၁၁၈	ဦးပျဉ်းဝင်း၊ ဝင်း	✓			✓		၀	၂	၂	
၁၁၉	ဒေါ်ချစ်ဝင်း		✓		✓		၂	၂	၄	
၁၂၀	ဦးထွန်းစိုး	✓			✓		၂	၂	၆	
၁၂၁	ဦးမြတ်ကျော်	✓			✓		၄	၀	၆	
၁၂၂	ဦးဝင်းထွန်း	✓			✓		၂	၀	၂	
၁၂၃	ဦးချစ်	✓			✓		၀	၂	၂	
၁၂၄	ဦးအောင်အောင်	✓			✓		၂	၂	၄	
၁၂၅	ဦးဒေါ်ခင်	✓			✓		၂	၀	၂	
၁၂၆	ဦးရာဇာဇာ	✓			✓		၀	၂	၂	
၁၂၇	ဦးအောင်အောင်	✓			✓		၂	၂	၆	
၁၂၈	ဒေါ်အေး		✓		✓		၀	၀	၀	
၁၂၉	ဦးချစ်အောင်	✓			✓		၀	၀	၂	
၁၃၀	ဦးကျော်ဦး	✓			✓		၀	၂	၂	

၁၁ ၂ ၂၀ ၃၄ ၃၇ ၂၅

ဥစ္စာနေ အဆင့်သတ်မှတ်ချက်

①

Date ၂၀.၀၃.၂၇

စဉ်	အမည်	အိမ်ထောင်ဦးစီး		စီးပွားရေးအခြေအနေ			လူဦးရေ		စုစုပေါင်း	မှတ်ချက်
		ကျား	မ	ရမ်းသာ	အဆင်ပြေ	အဆင်မပြေ	ကျား	မ		
၁	ဦးစင်စောစင်သာနိုး	၁			✓		၃	၂	၅	၁၁၆
၂	ဒေါ်ကျွတ်		၁			✓	၁	၁	၂	၁၁၆
၃	ဦးဝင်းစောဦး	၁			✓		၃	၂	၅	၁၁၆
၄	ဦးသာချစ်	၁			✓		၁	၂	၃	၁၁၆
၅	ဒေါ်စန်း	✓	၁		✓		၁	၂	၃	၁၁၆
၆	ဦးစောမျိုးဝင်း	၁			✓		၃	၁	၄	၁၀၆
၇	ဦးကျော်ကွင်	၁			✓		၃	၂	၅	၁၁၆
၈	ဦးသာနိုးစက်	၁			✓		၄	၁	၅	၁၁၆
၉	ဦးမင်းနိုင်	၁			✓		၇	၁	၈	၁၁၆
၁၀	ဦးကျော်စွယ်	၁			✓		၁		၁	၁၁၆
၁၁	ဦးစန်းလှိုင်	၁			✓		၂	၂	၄	၁၁၆
၁၂	ဦးဒေါ်စောစင်	၁				✓	၁		၁	၁၁၆
၁၃	ဦးကျော်စွယ်	၁			✓		၄	၂	၆	၁၁၆
၁၄	ဦးစော်လင်း	၁			✓		၂	၂	၄	၁၁၆
၁၅	ဦးစောစင်ငယ်	၁				✓	၁	၁	၂	၁၁၆
၁၆	ဦးစင်	၁			✓		၄	၂	၆	၁၁၆
၁၇	ဦးစောစင်စိုး	၁				✓	၂	၂	၄	၁၁၆
၁၈	ဒေါ်လှိုင်		၁	✓				၁	၁	၁၁၆
၁၉	ဦးကျော်စွယ်	၁			✓		၁	၁	၂	၁၁၆
၂၀	ဦးစောစင်စိန်	၁		✓			၂	၂	၄	၁၁၆
၂၁	ဦးကျော်စောစင်	၁			✓		၂	၂	၄	၁၁၆
၂၂	ဦးကျော်စွယ်	၁			✓		၁	၅	၆	၁၁၆
၂၃	ဦးချစ်စိန်	၁		✓			၃	၂	၅	၁၁၆
၂၄	ဦးစောစင်စော	၁			✓		၂	၁	၃	၁၁၆
၂၅	ဦးကျော်စွယ်	၁		✓			၁	၆	၇	၁၁၆
၂၆	ဦးကျော်စောစင်	၁			✓		၁	၃	၄	၁၁၆

ဥပဒေ အဆင့်ပေးစာရင်း

ရက်စွဲ (Date) _____

စဉ်	အမည်	အိမ်ထောင်စဉ်		ပီးပွားရေးအခြေအနေ			လူဦးရေ		စုစုပေါင်း	မှတ်ချက်
		ကျား	မ	ရူးသော	အဆင်မပြေ	အဆင်ပြေ	ကျား	မ		
၂၇	ဦး အုန်းစောင့်	၁			✓		၁	၁	၂	စောင့်
၂၈	ဦး စာဇ်ဦး	၁		✓			၄	၄	၈	ဦး
၂၉	ဦး ကျော်တင်	၁			✓		၃	၃	၆	တင်
၃၀	စာဇ်နေလင်းဦး	၁				✓	၂	၁	၃	ဦး
၃၁	ဦးဖေဖေ	၁			✓		၁	၁	၂	ဖေ
၃၂	ဦးကျော်စာဇ်	၁		✓			၃	၂	၅	စာဇ်
၃၃	ဦးကျော်ကျော်	၁				✓	၂	၁	၃	ကျော်
၃၄	ဦးစော	၁				✓	၃		၃	စော
၃၅	ဦးကျော်စာဇ်	၁		✓			၁	၆	၇	စာဇ်
၃၆	ဒေါ်ဝင်းစိန်		၁		✓			၁	၁	စိန်
၃၇	ဦးသာဇ်၊ ခုခိုဝင်း	၁			✓		၁	၃	၄	သာဇ်
၃၈	ဦးကျော်စောဝင်း	၁			✓		၂	၁	၃	စော
၃၉	ဒေါ်ဖွဲ့		၁		✓		၂	၁	၃	ဖွဲ့
၄၀	ဦးအုန်း	၁			✓		၁		၁	အုန်း
၄၁	ဦးဌေး	၁		✓			၃	၁	၄	ဌေး
၄၂	ဦးစောင့်ကျော်	၁			✓		၁	၁	၂	ကျော်
၄၃	ဦးဇော်စာဇ်	၁			✓		၃	၂	၅	စာဇ်
၄၄	ဦးဇော်ဝင်း	၁			✓		၅	၂	၇	ဝင်း
၄၅	ဦးဇော်ဝင်း	၁				✓	၁	၁	၂	ဝင်း
၄၆	ဒေါ်ဝင်းစိန်		၁		✓			၁	၁	စိန်
၄၇	ဦးကျော်ဝင်းနိုင်	၁			✓		၄	၂	၆	နိုင်
၄၈	ဦးကျော်စောင့်	၁			✓		၁	၁	၂	စောင့်

၁၃ ၃ ၄ ၁၄ ၄ ၄၂ ၃၅ ၃၃

ဥပဒေရေးရာ အဖွဲ့အစည်းများ

Date -----

စဉ်	အမည်	အိမ်ထောင်ညီနီ		ပီးပွားရေးအဖွဲ့အစည်း			လူဦးရေ		စုစုပေါင်း	မှတ်ချက်
		ကျား	မ	ချင်းသာ	အဆင်မပြေ	အဆင်မပြေ	ကျား	မ		
၄၉	ဦးပေါစိန်	၁				✓	၁	၁	၂	ပေါ့
၅၀	ဦးသန်းကျယ်	၁				✓	၂	၂	၄	ကျား
၅၁	ဦးအုန်းစစ်	၁				✓	၂	၂	၅	အုန်းစစ်
၅၂	ဒေါ်ပေါစား		၁			✓		၁	၁	ဒေါ်
၅၃	ဦးကျော်နိုင်	၁				✓	၁	၂	၃	နိုင်
၅၄	ဦးဝင်းအုန်း	၁		✓			၄	၅	၉	အုန်း
၅၅	ဦးကျော်သန်း	၁				✓	၂	၃	၅	သန်း
၅၆	ဒေါ်ခင်စုစား		၁	✓			၁	၂	၃	ဒေါ်
၅၇	ဦးဝင်းမောင်	၁		✓			၃	၂	၅	မောင်
၅၈	ဦးနုနုလွင်	၁		✓			၂	၁	၃	လွင်
၅၉	ဦးစုလင်းမောင်	၁				✓	၃	၁	၄	မောင်
၆၀	ဦးကျော်စွာ	၁				✓	၅	၃	၈	စွာ
၆၁	ဦးကျော်လွင်	၁		✓			၂	၂	၄	လွင်
၆၂	ဦးကျော်စိုး	၁				✓	၃	၃	၆	စိုး
၆၃	ဦးစု	၁		✓			၃	၅	၈	စု
၆၄	ဒေါ်တင်စော		၁	✓			၁	၂	၃	စော
၆၅	ဦးဝင်းစွာ	၁		✓			၂	၁	၃	စွာ
၆၆	ဦးကံစု	၁		✓			၁	၁	၂	စု
၆၇	ဦးစောစောလွင်	၁		✓			၄	၂	၆	လွင်
၆၈	ဦးသန်းကျော်	၁		✓			၃	၃	၆	ကျော်
၆၉	ဦးကံစု	၁				✓	၁	၁	၂	စု
၇၀	ဒေါ်နိုင်		၁			✓		၂	၂	နိုင်

၁၀ ၄ ၁၁ ၈ ၃ ၄၈ ၅၈ ၁၀၆

ခွဲစွာနေ အဆင့်သတ်မှတ်ခြင်း

Date -----

စဉ်	အမည်	အိမ်ထောင်ညီနီး		စီးပွားရေးအခြေနေ			လူဦးရေ		စုစုပေါင်း	ပုဂံချက်
		ကျား	မ	ရွေးတာ	အဆင်မပြေ	အဆင်မပြေ	ကျား	မ		
၈၁	ဦးကံတော်	၁			✓		၂	၂	၄	ကံတော်
၈၂	ဦးမြင့်စွယ်	၁		✓			၅	၃	၈	မြင့်စွယ်
၈၃	ဦးမင်းကို	၁			✓		၁		၁	မင်းကို
၈၄	ဒေါ်ဘေးဇာ		၁		✓			၂	၂	ဘေးဇာ
၈၅	ဦးစိန်သင်း	၁			✓		၃	၃	၆	စိန်သင်း
၈၆	ဒေါ်စောစာပိုင်		၁		✓		၂	၁	၃	စောစာပိုင်
၈၇	ဦးကျော်လင်း	၁			✓		၁		၁	ကျော်လင်း
၈၈	ဦးကျော်အိန်	၁			✓		၁	၂	၃	ကျော်အိန်
၈၉	ဦးယုမင်းသန်း	၁			✓		၂	၁	၃	ယုမင်းသန်း
၉၀	ဦးစိုးဝင်း	၁			✓		၁	၃	၄	စိုးဝင်း
၉၁	ဦးမင်းမင်း	၁			✓		၃	၂	၅	မင်းမင်း
၉၂	ဦးကျော်မျိုးဝင်း	၁			✓		၂	၁	၃	ကျော်မျိုးဝင်း
၉၃	ဦးကျော်နိုင်စိုး	၁			✓		၂	၁	၃	ကျော်နိုင်စိုး
၉၄	ဦးအိန်စိန်	၁				✓	၁	၁	၂	အိန်စိန်
၉၅	ဦးကောင်ရွှေ	၁			✓		၁	၁	၂	ကောင်ရွှေ
၉၆	ဦးဖိုးစွယ်	၁			✓		၃	၁	၄	ဖိုးစွယ်
၉၇	ဒေါ်သန်းရွှေ		၁		✓			၄	၄	သန်းရွှေ
၉၈	ဦးစွန်းစွန်း	၁			✓		၃	၂	၅	စွန်းစွန်း
၉၉	ဦးကောင်မျိုးမင်း	၁			✓		၁	၂	၃	ကောင်မျိုးမင်း
၁၀၀	ဇာတင်ဂီဇာတင်	၁				✓		၁	၁	ဇာတင်ဂီဇာတင်
၁၀၁	ဦးဒေါ်အိန်စိန်	၁			✓		၃	၁	၄	ဒေါ်အိန်စိန်
၁၀၂	ဦးမင်းမင်း	၁			✓		၄	၁	၅	မင်းမင်း

၁၉ ၃ ၁ ၁၉ ၂ ၄၁ ၃၅ ၃၆

ရက္ခဒိပကျေးရွာ၏ ဥစ္စာနေကြွယ်ဝမှုအားသုံးသပ်ခြင်း

ရက္ခဒိပကျေးရွာတွင် အိမ်ထောင်စု(၂၄၆)ရှိပြီး ကျေးရွာ၏ဥစ္စာနေအဆင့်သတ်မှတ်ခြင်း အား ကျေးရွာသူ၊ ကျေးရွာသားများနှင့် အောက်ပါအတိုင်းအဆင့် (၃)ဆင့်ခွဲကာရေးဆွဲဖော်ထုတ်ခဲ့ပါသည်။

- ❖ ချမ်းသာခြင်း
- ❖ ပြေလည်ခြင်း
- ❖ မပြေလည်ခြင်း... စသည်တို့ဖြစ်သည်။

ချမ်းသာခြင်း။ ။ ရက္ခဒိပကျေးရွာ၏ ချမ်းသာခြင်းအဆင့်အား လယ် (၁၀)ဧက နှင့် အထက်၊ တိုက်၊ ကား၊ ထော်လာဂျီ၊ လယ်ထွန်စက် ...စသည်တို့ဖြင့် သတ်မှတ်ခဲ့ပြီး ကျေးရွာအနေဖြင့် ၎င်းညွှန်းကိန်းများဖြင့် ပြည့်မှီသည့် ချမ်းသာသည့် အိမ်ထောင်စု(၂၁)စုရှိသည်ကို တွေ့ရှိရပါသည်။ ရာခိုင်နှုန်းဖြင့်ဖော်ပြရလျှင် ၃.၅% ရှိသည်။

ပြေလည်ခြင်း။ ။ ရက္ခဒိပကျေးရွာ၏ ပြေလည်ခြင်းအဆင့်အား ဆိုင်ကယ်၊ မြေ (၅) ဧကနှင့်အထက်၊ TVစသည်တို့ဖြင့် သတ်မှတ်ခဲ့ပြီး ၎င်းညွှန်းကိန်းများနှင့် ပြည့်မှီသည့် ပြေလည်ခြင်းအဆင့်ရှိသည့် အိမ်ထောင်စု(၂၀၆)စုရှိသည်ကို တွေ့ရှိရပါသည်။ ရာခိုင်နှုန်းဖြင့် ဖော်ပြရလျှင် ၈၃.၈% ရှိသည်။

မပြေလည်ခြင်း။ ။ ရက္ခဒိပကျေးရွာ၏ မပြေလည်ခြင်းအဆင့်အား လက်လုပ် လက်စား၊ မြေယာမဲ့ စသည်တို့ဖြင့် သတ်မှတ်ခဲ့ပြီး ၎င်းညွှန်းကိန်းများနှင့် ပြည့်မှီသည့် မပြေလည်ခြင်းရှိသူ အိမ်ထောင်စုမှာ(၁၉)ရှိပြီး ရာခိုင်နှုန်းအားဖြင့် (၇.၇%)ရှိသည်။

၆.၃- ရာသီခွင်ပြ ပြက္ခဒိန်

ယက္ခဒိပ	ရာသီခွင်ပြ-ပြက္ခဒိန်												12.1.2017	
စဉ်	အကြောင်းအရာ	အိန္ဒိယ	အိန္ဒိယ	အိန္ဒိယ	အိန္ဒိယ	အိန္ဒိယ	အိန္ဒိယ	အိန္ဒိယ	အိန္ဒိယ	အိန္ဒိယ	အိန္ဒိယ	အိန္ဒိယ	အိန္ဒိယ	အိန္ဒိယ
၁	ရာသီဥတု	☀	☀	☀	☀	☀	☀	☀	☀	☀	☀	☀	☀	☀
၂	စိုက်ပျိုးရေး	☞	☞	☞	☞	☞	☞	☞	☞	☞	☞	☞	☞	☞
၃	ဝင်ငွေ	🏺	🏺	🏺	🏺	🏺	🏺	🏺	🏺	🏺	🏺	🏺	🏺	🏺
၄	ကျန်းမာရေး													
၅	ပွဲတော်ရက်	🎆	🎆	🎆	🎆	🎆	🎆	🎆	🎆	🎆	🎆	🎆	🎆	🎆
၆	သောက်သုံးရေပစ္စည်း	🍷	🍷	🍷	🍷	🍷	🍷	🍷	🍷	🍷	🍷	🍷	🍷	🍷
၇	ရွာစားအစားအသောက်	🍷	🍷	🍷	🍷	🍷	🍷	🍷	🍷	🍷	🍷	🍷	🍷	🍷

ယက္ခဒိပကျေးရွာ၏ ရာသီဥတုအနေဖြင့် တပေါင်း၊ တန်ခူး၊ ကဆုန်လများသည် ပူပြင်းပြီး ကဆုန်လပြည့်ကျော်မှစ၍ သီတင်းကျွတ်လအထိ မိုးရွာသွန်းသည်။ တန်ဆောင်မုန်းလမှ တပို့တွဲလအထိဆောင်းရာသီဖြစ်သောကြောင့် အလွန်အေးသည်။ တပေါင်းလမှ ကဆုန်လအထိ စိုက်ပျိုးရန် ထွန်ယက်ကြသည်။ စိုက်ပျိုးရာသီလများမှာ ကဆုန်လမှ ဝါခေါင်လအထိ ရေကြီးခြင်းများရှိပါသည်။ ပြောင်း၊ ပဲမျိုးစုံနှင့် စပါး စသည့် သီးနှံများကို စိုက်ပျိုးကြပါသည်။ ရိတ်သိမ်းချိန်များမှာ ဝါခေါင်လ၊ သီတင်းကျွတ်၊ တန်ဆောင်မုန်းနှင့် ပြာသို၊ တပို့တွဲလ၊ တပေါင်းလ များတွင် စိုက်ပျိုးထားသော သီးနှံများကို ရိတ်သိမ်းကြပါသည်။ ပွဲတော်ရက်များမှာ တန်ခူးလတွင် ဘုရားပွဲနှင့် သင်္ကြန်ပွဲတော်၊ ဝါခေါင်လနှင့် တန်ဆောင်မုန်းလများတွင် ဘုရားပွဲတော်များကို ကျင်းပကြပါသည်။ ယက္ခဒိပကျေးရွာ၏ ကျန်းမာရေးအခြေအနေမှာ ရာသီအကူးအပြောင်းဖြစ်သည့် တော်သလင်း၊ နတ်တော်လ၊ ပြာသို၊ တပို့တွဲလများတွင် တုတ်ကွေးရောဂါ၊ ခြင်းယင်တို့မှ ကူးစက်သော ဝမ်းပျက်၊ ဝမ်းလျောရောဂါ၊ နှာစေးချောင်းဆိုး စသည့် ရောဂါများ ဖြစ်ပွားလေ့ရှိသည်ကို တွေ့ရှိရသည်။ ဝင်ငွေအနေဖြင့် ဝါဆို၊ ဝါခေါင်လ၊ နတ်တော်လ၊ ပြာသိုလ များတွင် ရိတ်သိမ်းချိန်ဖြစ်သဖြင့် ဝင်ငွေများရရှိသည်ကို တွေ့ရသည်။ သောက်သုံးရေရရှိမှု အနေဖြင့် ၁၂လပတ်လုံး ပြတ်လပ်သည်ဟူ၍

အောက်ဖော်ပြပါသတင်းအချက်အလက်များကို ကျေးရွာသူ၊ ကျေးရွာသားများနှင့် ဆွေးနွေးညှိနှိုင်းခဲ့သည်။

- ❖ ကျေးရွာတွင်းရှိသက်ဝင်လှုပ်ရှားမှုရှိသောအဖွဲ့အစည်းများ
- ❖ ကျေးရွာသို့ လာရောက်သည့် ပြင်ပအဖွဲ့အစည်းများ
- ❖ စီမံကိန်းနှင့်ပတ်သက်၍ထောက်ခံကူညီပေးနိုင်သောအဖွဲ့အစည်း/လူပုဂ္ဂိုလ်
- ❖ စီမံကိန်းနှင့်ပတ်သက်၍ကူညီဆောင်ရွက်ပေးနိုင်သောအဖွဲ့အစည်း/ဌာန
- ❖ ၎င်းအဖွဲ့အစည်းအသီးသီး၏အရေးပါမှုနှင့် အင်အားအခြေအနေ

လက်တွဲလုပ်ဆောင်နိုင်မည့်အဖွဲ့အစည်းကိုသိရှိလာရမည်။
ဆောင်ရန်ရှောင်ရန်အချက်များကိုသိရှိလာရမည်။
ကျေးရွာအဖွဲ့များ၏လုပ်ဆောင်နိုင်မှု(အားနည်း/အားသာ)အချက်များဖော်ထုတ်နိုင်ရမည်။
ပြင်ပအဖွဲ့အစည်းများနှင့်ဆက်ဆံရေးအခြေအနေများကိုသိရှိလာရမည်။
သက်ဆိုင်ရာအဖွဲ့အစည်းအလိုက် အရေးပါသည့်လူပုဂ္ဂိုလ် အမည်များကိုသိရှိလာရမည်။

ယက္ခဒိပ ကျေးရွာ အတွင်းတွင် အုပ်ချုပ်ရေးအဖွဲ့၊အရံမီးသတ်အဖွဲ့၊ NLDအဖွဲ့၊ ပြည်ခိုင်ဖြိုးအဖွဲ့၊ အမျိုးသားပရဟိတအဖွဲ့၊ အမျိုးသမီးပရဟိတအဖွဲ့၊ ပညာရေးကော်မတီ၊ မိခင်နှင့်ကလေးအဖွဲ့၊ အမျိုးသမီးရေးရာအဖွဲ့၊ သမအဖွဲ့ဟူ၍ အဖွဲ့အစည်းပေါင်း (၁၀)ဖွဲ့ရှိရာ အဖွဲ့အစည်းအားလုံး ပူးပေါင်းလုပ်ဆောင်ပြီး စည်းလုံးညီညွတ်မှု ရှိသည်ကို တွေ့ရှိရသည်။ပြင်ပအဖွဲ့အစည်းများအနေဖြင့် မြို့နယ်မှ လာရောက်ကူညီပေးနေသော မြို့နယ်အုပ်ချုပ်ရေးအဖွဲ့နှင့် မြို့နယ်သမဝါယမအဖွဲ့ဟူ၍ နှစ်ဖွဲ့ရှိရာ မြို့နယ်အုပ်ချုပ်ရေးအဖွဲ့သည် ဩဇာသက်ရောက်မှု နှင့် ကျေးရွာနှင့် ချိတ်ဆက်မှု အားကောင်းပြီး ကျေးရွာစီမံခန့်ခွဲမှုများအား မြို့နယ်အုပ်ချုပ်ရေးနှင့် ပူးပေါင်းကာ ဖြေရှင်းပေးနေသည်ကို တွေ့ရှိရသည်။ သမအဖွဲ့မှာ အကြောင်းကိစ္စရှိမှသာ လာရောက်ပြီး ပူးပေါင်းပါဝင်မှုရှိသည်ကို တွေ့ရှိရပါသည်။

၆.၆- ပင့်ကူအိမ် (ကျား၊မရေးရာကဏ္ဍအား ခွဲခြမ်းစိတ်ဖြာခြင်း)



-----အမျိုးသား

-----အမျိုးသမီး

ပင့်ကူအိမ် (ကျား၊မရေးရာကဏ္ဍအား ခွဲခြမ်းစိတ်ဖြာခြင်း) ရေးဆွဲခြင်းအား အောက်ဖော်ပြပါ အချက်များကို အခြေခံ၍ ငါးလွန်ကျေးရွာသူ၊ ကျေးရွာသားများနှင့် ရေးဆွဲဖော်ထုတ်ခဲ့ပါသည်။

- ❖ ဘာသာရေး
- ❖ လုံခြုံမှု
- ❖ အဖွဲ့အစည်းများတွင်ပါဝင်မှု
- ❖ ပညာရေး
- ❖ ကျန်းမာရေး
- ❖ ဝင်ငွေရလုပ်ငန်း
- ❖ အိမ်မှုကိစ္စလုပ်ငန်း

❖ ဦးဆောင်နိုင်မှု.....စသည်တို့ဖြစ်သည်။

ယက္ခဒိပကျေးရွာရှိ အမျိုးသား၊ အမျိုးသမီးများ၏ ပါဝင်မှုအခန်းကဏ္ဍ သုံးသပ်ချက်များမှာ အမျိုးသားများ၏ ဝင်ငွေရရှိမှုမှာ အဆင့်(၅) တွင်ရှိ၍ အမျိုးသမီးများ၏ ဝင်ငွေမှာ အဆင့်(၃)တွင်ရှိသည့်အတွက် အမျိုးသားများမှာ အမျိုးသမီးများထက် ဝင်ငွေနှစ်ဆင့် ပိုမိုရရှိသည်ကို တွေ့ရှိရပါသည်။ အဖွဲ့အစည်းများတွင်ပါဝင်မှုအနေဖြင့် အမျိုးသားများမှာ အဆင့် (၈) နှင့် အမျိုးသမီးများမှာလည်း အဆင့် (၅)နေရာတွင် ရှိနေသည့်အတွက် လူမှုရေးမှာလည်းအမျိုးသားများမှာအမျိုးသမီးများထက် သုံးဆပိုမို လုပ်ဆောင်နေသည်ကို တွေ့ရှိရသည်။ အိမ်မှုကိစ္စပိုင်းတွင် အမျိုးသားများမှာ အဆင့် (၄)နှင့် အမျိုးသမီးများမှာ အဆင့် (၁၀) နေရာတွင် ရှိသည့်အတွက် အမျိုးသမီးများမှာ အမျိုးသားများထက် အိမ်မှုကိစ္စတွင် ခြောက်ဆပိုမို လုပ်ဆောင်နေရသည်ကိုတွေ့ရှိရသည်။ လုံခြုံစိတ်ချမှုပိုင်းတွင်လည်း အမျိုးသားများမှာ အဆင့် (၁၀)နှင့် အမျိုးသမီးများမှာလည်း အဆင့်(၁၀) ရရှိသည့်အတွက် အမျိုးသားများမှာ အမျိုးသမီး များနှင့်တန်းတူရှိနေသည်ကို တွေ့ရှိရပါသည်။ဦးဆောင်မှုကဏ္ဍတွင် အမျိုးသားများက အဆင့်(၁၀)နှင့် အမျိုးသမီးများက အဆင့်(၅)ရရှိသည့်အတွက် အမျိုးသားများသာဦးဆောင်နေသည်ကို တွေ့ရသည်။ ဘာသာရေး ကဏ္ဍတွင် အမျိုးသားများသည် အဆင့်(၁၀) နေရာနှင့် အမျိုးသမီးများမှာ အဆင့်(၁၀)နေရာတွင်ရှိသည့်အတွက် အမျိုးသားများမှာ အမျိုးသမီး များနှင့်တန်းတူရှိနေသည်ကို တွေ့ရှိရပါသည်။ကျန်းမာရေး ကဏ္ဍတွင် အမျိုးသားများမှာ အဆင့်(၁၀)နှင့် အမျိုးသမီးများမှာ အဆင့်(၅) နေရာတွင်ရှိသည့်အတွက် အမျိုးသမီးများထက် ငါးဆပိုမိုသာလွန်နေသည်ကိုတွေ့ရှိရသည်။ ပညာရေးကဏ္ဍတွင် အမျိုးသားများက အဆင့်(၆)နှင့် အမျိုးသမီးများက အဆင့်(၅)ရရှိသည့်အတွက် အမျိုးသားများသာ ဦးဆောင်နေသည်ကို တွေ့ရသည်။

ယက္ခဒိပကျေးရွာ၏ ကျားမရေးရာကဏ္ဍအား လေ့လာကြည့်ရာတွင် အဆင့်(၈)ဆင့်ရှိသည့်အနက် အမျိုးသားများက ဦးဆောင်မှုအပိုင်း၊ ကျန်းမာရေး၊ ပညာရေး၊ ဝင်ငွေ၊ အဖွဲ့အစည်းများတွင်ပါဝင်မှု....စသည့် အခန်းကဏ္ဍ (၅)နေရာတွင် ပိုမိုလုပ်ဆောင်နေကြပြီး အမျိုးသမီးများက အိမ်မှုကိစ္စပိုင်းတွင် အမျိုးသားများထက် ပိုမိုလုပ်ဆောင်ကြ၍ ကျန်သောကဏ္ဍများတွင် အမျိုးသမီးများ၏ အခွင့်အရေး နည်းနေသေးသည်ကို တွေ့ရှိရသည်။ လုပ်ငန်းအားလုံးကို ခြုံကြည့်လျှင် ယက္ခဒိပကျေးရွာသည် အမျိုးသားများ၏ အခန်းကဏ္ဍက ပိုမိုများနေပြီး အမျိုးသမီးများ၏ အခန်းကဏ္ဍနည်းနေသည်ကို တွေ့ရှိရသည်။

အမျိုးသားအမျိုးသမီးများ၏ အခက်အခဲနှင့် မျှော်မှန်းချက်

ရက္ခဒိပကျေးရွာ၏ အမျိုးသား၊ အမျိုးသမီးများ၏ အခက်အခဲနှင့် မျှော်မှန်းချက်များကို ကျေးရွာသူ၊ ကျေးရွာသားများနှင့် ဖော်ထုတ်ခဲ့ရာ အောက်ပါအတိုင်း တွေ့ရှိရပါသည်။

အမျိုးသား

အခက်အခဲ	မျှော်မှန်းချက်
ကလေးငယ်များစာသင်ရာတွင်လုံခြုံမှုမရှိ	ကလေးများလုံခြုံစွာစာသင်ကြားနိုင်
ကျေးရွာအစည်းအဝေးပြုလုပ်ရန်နှင့် ရွာဘုံပစ္စည်းများထားရန်နေရာမရှိ	ကျေးရွာအစည်းအဝေးများအားကောင်းမွန်စွာပြုလုပ်နိုင် ရွာဘုံပစ္စည်းများကိုလုံခြုံစွာသိမ်းဆည်းနိုင်
ကျောင်းဆောင်လုံလောက်မှုမရှိခြင်း	ကျောင်းသားများ ကျယ်ဝန်းစွာပညာသင်ကြားနိုင်

အမျိုးသမီး

အခက်အခဲ	မျှော်မှန်းချက်
ကလေးငယ်များစာသင်ရာတွင်လုံခြုံမှုမရှိ	ကလေးများလုံခြုံစွာစာသင်ကြားနိုင်
ကျေးရွာအစည်းအဝေးပြုလုပ်ရန်နှင့် ရွာဘုံပစ္စည်းများထားရန်နေရာမရှိ	ကျေးရွာအစည်းအဝေးများအားကောင်းမွန်စွာပြုလုပ်နိုင် ရွာဘုံပစ္စည်းများကိုလုံခြုံစွာသိမ်းဆည်းနိုင်
ကျောင်းဆောင်လုံလောက်မှုမရှိခြင်း	ကျောင်းသားများ ကျယ်ဝန်းစွာပညာသင်ကြားနိုင်

ရက္ခဒိပကျေးရွာ၏ အမျိုးသားများနှင့် အမျိုးသမီးများ၏ လိုအပ်ချက်များကို လေ့လာကြည့်ရာတွင် လိုအပ်ချက်သုံးမျိုးတူညီမှု ရှိနေသည်ကို တွေ့ရှိရပါသည်။

ဦးစားပေးလုပ်ငန်းရွေးချယ်ခြင်း

- ကျောင်းခြံစည်းရိုး
- ရွာဘုံအဆောက်အဦး
- ကျောင်းဆောင်သစ်စသည်တို့ဖြစ်ကြသည်

ကျေးဇူးတင် ကျေးဇူးတင် ကျေးဇူးတင်

အမျိုးသားများမှော်မှန်းချက်

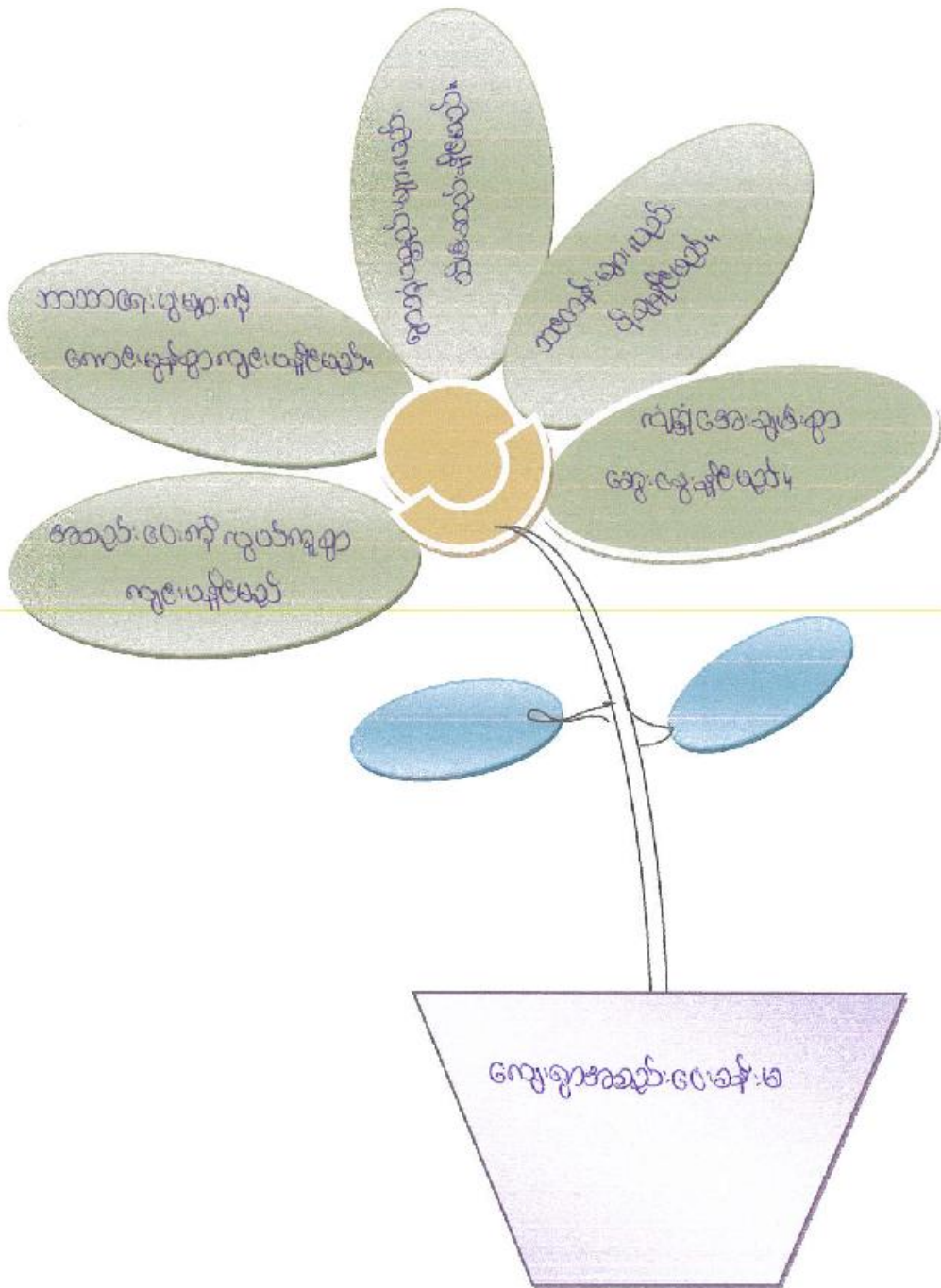

ကျွန်ုပ်တို့ ကျေးဇူး

အမျိုးသမီးများမေ့ရန်မရဘဲ

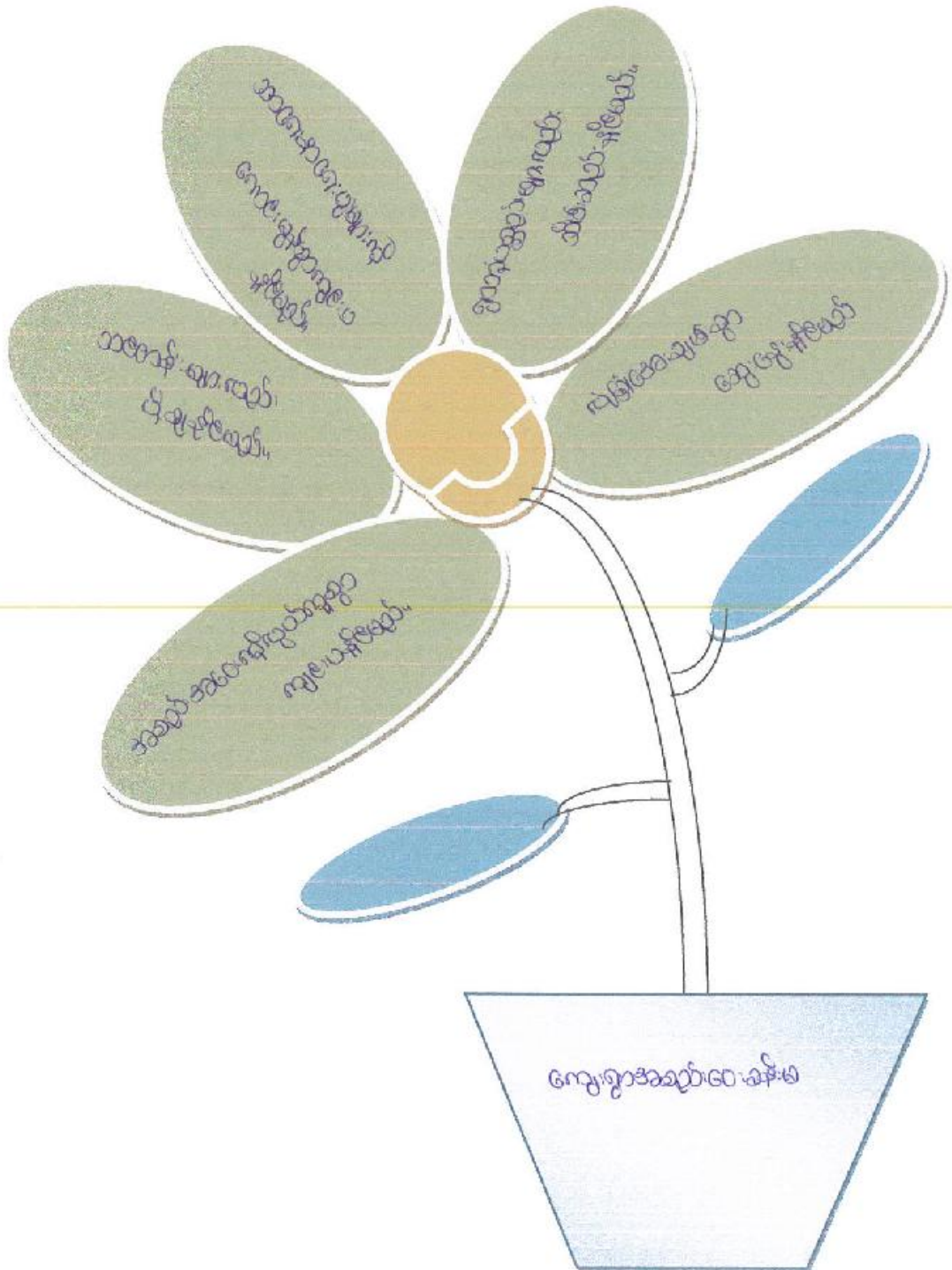

၇- ကော်မတီဝင်များရွေးချယ်ခြင်းနှင့် ကျေးရွာတွဲပြီးရေးအစီအစဉ်ဆောင်ရွက်မှု၊
မှတ်တမ်းဓာတ်ပုံများ





ပုံစံစ-၁ ကျေးရွာအခြေခံအချက်အလက်များ (Form PC 1)

လမ်းညွှန်ချက်/ ကျေးရွာတစ်ရွာသို့ ပထမဆုံး မိတ်ဆက်ခရီးသွားရောက်သောအခါ လူထုစည်းရုံးရေးမှူးသည် ကျေးရွာခေါင်းဆောင်များအားကျေးရွာအချက်အလက်များကိုမေတ္တာရပ်ခံ၍တောင်းခံရသည်။ ဤအချက်အလက်များကိုစီမံကိန်းမိတ်ဆက်အစည်းဝေးမတိုင်မီတောင်းခံရမည်။ စီမံကိန်းမိတ်ဆက်အစည်းဝေးတွင် လူထုစည်းရုံးရေးမှူးသည် ဤအချက်အလက်များအားစစ်ဆေးပြီးမှန်ကန်အောင်ပြုလုပ်ရမည်။ ပြီးနောက်တွင် လူထုစည်းရုံးရေးမှူးမှ သတင်းအချက်အလက်ထံသို့ Tablets မှတစ်ဆင့် ဖြည့်သွင်းရမည်။

ကျေးရွာအုပ်ချုပ်ရေးမှူးအမည် ဦးတင်ဝင်း	ကျေးရွာအုပ်ချုပ်ရေးမှူး၏ဖုန်းနံပါတ် ၀၇-၄၄၀၅၆၆၀	လူထုစည်းရုံးရေးမှူး၏အမည်
ပြည်နယ်၊တိုင်းဒေသကြီး မန္တလေး	မြို့နယ် ငါးဦး	ကျေးရွာအုပ်စု ကျေးရွာ

က. လူဦးရေ

လူမျိုးစု	အိမ်ထောင်စုအရေအတွက်	ကိုးကွယ်သည့်ဘာသာ	အိမ်ထောင်စုအရေအတွက်
လူမျိုးစု (၁) မ.မာ	၂၁၇	ဘာသာ(၁) ဗုဒ္ဓ	၂၁၇
လူမျိုးစု (၂) -----		ဘာသာ(၂) -----	
လူမျိုးစုရော -----		ဘာသာရော -----	

	အမျိုးသား(အရေအတွက်)	အမျိုးသမီး(အရေအတွက်)
လူဦးရေ	၃၉၈	၄၂၅
အိမ်ထောင်ဦးစီး	၁၈၈	၂၉

(ခ) လက်လှမ်းမီအသုံးပြုနိုင်သည့်အဆောက်အအုံများ

စာသင်ကျောင်း	အမှတ်ခြံပိ	ကျန်းမာရေး	အမှတ်ခြံပိ	ဘာသာရေးအဆောက်အအုံ	အမှတ်ခြံပိ
အထက်တန်းကျောင်း	<input type="checkbox"/>	ဆေးရုံ	<input type="checkbox"/>	စေတီ	<input checked="" type="checkbox"/>
အလယ်တန်းကျောင်း	<input checked="" type="checkbox"/>	ကျန်းမာရေးဌာန	<input type="checkbox"/>	ဘုန်းကြီးကျောင်း	<input checked="" type="checkbox"/>
မူလတန်းကျောင်း	<input type="checkbox"/>	ကျန်းမာရေးဌာနခွဲ	<input type="checkbox"/>	ဟိန္ဒူဘုရားကျောင်း	<input type="checkbox"/>
မူကြိုကျောင်း	<input type="checkbox"/>	ဆေးဝေးခန်း	<input type="checkbox"/>	ခရစ်ယာန်ကျောင်း	<input type="checkbox"/>
အခြား	<input type="checkbox"/>	အခြား	<input type="checkbox"/>	ဗလီ	<input type="checkbox"/>
				အခြား	<input type="checkbox"/>
မှတ်ချက်		မှတ်ချက်		မှတ်ချက်	

(ဂ) ကျွမ်းကျင်သူများမှတ်တမ်း ၊ ကျေးရွာတွင်နေထိုင်သော သို့မဟုတ် တခြားရွာမှလာရောက်သောကျွမ်းကျင်သူများ

(၁) စာသင်ကျောင်း			(၂) ကျန်းမာရေး			(၃) လက်မှုပညာရှင်		
	ရွာတွင်နေထိုင်သူ	အခြားရွာမှလာသူ		ရွာတွင်နေထိုင်သူ	အခြားရွာမှလာသူ		ရွာတွင်နေထိုင်သူ	အခြားရွာမှလာသူ
မူလတန်းပြဆရာ၊ ဆရာမ	<input checked="" type="checkbox"/>	<input type="checkbox"/>	ဆရာဝန်	<input type="checkbox"/>	<input type="checkbox"/>	လက်သမား	<input type="checkbox"/>	<input type="checkbox"/>
အထက်တန်းပြဆရာ၊ ဆရာမ	<input type="checkbox"/>	<input type="checkbox"/>	လက်ထောက်ကျန်းမာရေးမှူး	<input type="checkbox"/>	<input type="checkbox"/>	ပန်းရံ	<input type="checkbox"/>	<input type="checkbox"/>
အလယ်တန်းပြဆရာ၊ ဆရာမ	<input type="checkbox"/>	<input checked="" type="checkbox"/>	အမျိုးသမီးကျန်းမာရေးဆရာမ	<input type="checkbox"/>	<input type="checkbox"/>	လှုပ်စစ်ဆိုင်ရာ	<input type="checkbox"/>	<input type="checkbox"/>
မူကြိုဆရာ၊ ဆရာမ	<input type="checkbox"/>	<input type="checkbox"/>	အရံသားဖွား	<input type="checkbox"/>	<input type="checkbox"/>	ရေပိုက်သွယ်သူ	<input type="checkbox"/>	<input type="checkbox"/>
အခြား	<input type="checkbox"/>	<input type="checkbox"/>	ပြည်သူ့ကျန်းမာရေးလုပ်သား (၁)/(၂)	<input type="checkbox"/>	<input type="checkbox"/>	စက်ပြင်ဆရာ	<input checked="" type="checkbox"/>	<input type="checkbox"/>
မှတ်ချက်			မှတ်ချက်			မှတ်ချက်		

(ဃ) ကျေးရွာသို့ ရောက်ရှိနိုင်သည့်လမ်းအခြေအနေ / ကျေးရွာတစ်ရွာသည် ၎င်း၏ကျေးရွာအုပ်စုနှင့် ဆက်သွယ်ထားသောလမ်းအခြေအနေ (အောက်ပါတို့ကိုပိုင်းပါ)

ကျောက်ကြမ်းလမ်း
ကျောက်ခင်းလမ်း

ကတ္တရာလမ်း
မြေသားလမ်း

ကွန်ကရစ်လမ်း
လူသွားလမ်း

မော်တော်ဆိုင်ကယ်လမ်း
အခြား ဖုန် / သံလမ်း

(င) ကျေးရွာဖွံ့ဖြိုးမှုစီမံချက်

(၁) လူထုဗဟိုပြုစီမံကိန်းမစတင်မှီ ဤကျေးရွာတွင်ကျေးရွာဖွံ့ဖြိုးမှုစီမံချက်ရှိခဲ့ပါသလား?

ပိုင်းပါ
ရှိပါသည်/မရှိပါ/မသိပါ

(၂) ရှိခဲ့ပါလျှင် ဤစီမံချက်ကို မည်သည့် ခုနှစ်တွင်ပြင်ဆင်ခဲ့ပါသနည်း?

နှစ်-----/မသိပါ

(၃) ဤစီမံချက်ကို မြို့နယ်မှအတည်ပြုခဲ့ပါသလား?

ပြုခဲ့ပါသည်/မပြုခဲ့ပါ /မသိပါ

(စ) ခရီးအကွာအဝေး

(၁) ဤကျေးရွာ၏ဗဟိုမှ၎င်းကျေးရွာအုပ်စု၏ဗဟိုအထိခရီးမိုင်မည်မျှကွာဝေးသနည်း?

မိုင် ၃ /မသိပါ

(၂) ဤကျေးရွာမှ ၎င်းကျေးရွာအုပ်စုဗဟိုအထိသွားလာရာတွင်ကြာမြင့်သည့်အချိန်

ခြောက်သွေ့ရာသီတွင်ကြာချိန် ၂၀ မိနစ် ----- ထော်လာဂျီ/မော်တော်ဆိုင်ကယ်/ခြေလျှင်/လား/မော်တော်ဘုတ်/
အခြား -----

မိုးရာသီတွင်ကြာချိန် ၃၀ မိနစ် ----- ထော်လာဂျီ/မော်တော်ဆိုင်ကယ်/ခြေလျှင်/လား/မော်တော်ဘုတ်/
အခြား အက်.ပေ -----

(ဆ) ပတ်ဝန်းကျင်ဆိုင်ရာသဘာဝဘေးအန္တရာယ် -

ဤကျေးရွာတွင်ရေကြီးခြင်းကဲ့သို့ သဘာဝဘေးအန္တရာယ်ကျရောက်ဖူးခြင်းရှိပါသလား။

မရှိပါ ရှိပါသည် ရှိလျှင်ဖော်ပြပါ ၁၂၊ ၁၅၊ ၁၆၊ ၁၇ (ရေလွှမ်းခြင်း) မြစ်ရေ

(၈) ကျေးရွာတွင် ဖွဲ့စည်းထားသော အဖွဲ့အစည်းများ

လူထုဗဟိုပြုစီမံကိန်းမတိုင်မီ ဤကျေးရွာတွင် ကျေးရွာဖွံ့ဖြိုးရေးအတွက် အစိုးရ(သို့)ရွာသားများကိုယ်တိုင်(သို့) စီမံကိန်းတစ်ခုခုမှ ဖွဲ့စည်းထားသည့် အဖွဲ့အစည်းများရှိပါသလား။

- (၁) ~~သူစာလူလင်လူငယ်အဖွဲ့~~ ,
- (၂) ~~ခမ္ဘာကြာအဖွဲ့~~ ,

ကျေးရွာခေါင်းဆောင် ဦးစာဝင်း အမည် ဝေ

လက်မှတ် နေ.စွဲ

လူထုစည်းရုံးရေးမှူး

အမည်

လက်မှတ် နေ.စွဲ



လူထုတုံ့ပြန် စီမံကိန်း၊ စီမံကိန်းလက်ခံ အပိုင်း - (၃) - ၂၉.၀၀.၂၀၁၆

ပုံစံ - ၈ - ၁ ကျေးရွာအခြေခံအချက်အလက်စာရွက် (Form PC 1)

လက်ညှိုးနှိပ်ရန် ကျေးရွာတစ်ရွာကို ပထမဆုံးခန့်မှန်းဆက်သွယ် သွားခရောက်သောအခါ လူထုဆွေးနွေးမှုများသည် ကျေးရွာ ခေါင်းဆောင်များအား ကျေးရွာအချက်အလက်များကို မေတ္တာရပ်ခံ၍ တောင်းဆိုရသည်။ ဤအချက်အလက်များကို စီမံကိန်း ခြေစာဖွဲ့စည်းရေးအဖွဲ့ဝင်များက စိစစ်ဆန်းစစ်ကြည့်ရှုရမည်။ စီမံကိန်းခန့်မှန်းချက်အရင်းအမြစ် လူထုဆွေးနွေးမှုများသည် ဤအချက်အလက် များအား စစ်ဆေးပြီး နှစ်ကန့်အောက်ပြုလုပ်ရမည်။ ပြန်လည်စစ်ဆေးရာတွင် လူထုဆွေးနွေးမှုများမှ သတင်းအချက်အလက်ထဲမှ၊ Tablets မှ တဆင့် ဖြည့်သွင်းရမည်။

ကျေးရွာအုပ်စုအမည် ဦးတင်စု	ကျေးရွာအုပ်စုအမည်၏ စနစ်နံပါတ် ၀၄- ၄၄၅ ၆/ ၇ ၈ ၉ ၂	လူထုဆွေးနွေးမှုအခါ အရည် ၅.၀၀၂၈၆၇
ပြည်နယ်တိုင်းအထူးစီမံခန့်ခွဲရေးဌာန၊ ဌာနမှူး ဝါသနာရှင် ကျေးရွာအုပ်စုမှ လုပ်ငန်းစဉ်အဖွဲ့မှ ၇/၈/၂၀		

၀၁။ လူဦးရေ

လူမျိုးစု	အိမ်ထောင်စုအရေအတွက်	ကိုးကွယ်သည့်ဘာသာ	အိမ်ထောင်စုအရေအတွက်
လူမျိုးစု (၁) - မြန်မာ	241	ဘာသာ (၁) - ၂/၃	241
လူမျိုးစု (၂) -		ဘာသာ (၂) -	
လူမျိုးစု (၃) -		ဘာသာ (၃) -	
လူမျိုးစုများ		ဘာသာများ	
	အရေအတွက်		
မတင်ကြည့်ရှုသူများ	-		-
သတ်ကြွေရိက္ခန်များ (၆၅ နှစ် နှင့် အထက်)	17		
စစ်ဆေးမှုအရ			

	အမျိုးသား (အရေအတွက်)	အမျိုးသမီး (အရေအတွက်)
လူဦးရေ	478	446
လူမျိုးစု (၁) -		
လူမျိုးစု (၂) -		
လူမျိုးစု (၃) -		
အိမ်ထောင်စုဦးစီး	206	35

(၈) အခြေခံအဆောက်အအုံ အချက်အလက်များ

စာတင်ကျောင်း	အမှတ် ခြံစို	ကျန်းမာရေး	အမှတ် ခြံစို	ဘာသာရေး အဆောက် အအုံများ	အမှတ် ခြံစို
အထက်တန်းကျောင်း	<input type="checkbox"/>	ဆေးရုံ	<input type="checkbox"/>	ဝေတီ	-၇
အလယ်တန်းကျောင်း	<input type="checkbox"/>	ကျန်းမာရေးဌာန	<input type="checkbox"/>	ဘုန်းကြီးကျောင်း	၂၆
ပထမတန်းကျောင်း	၂၆	ကျန်းမာရေးဌာနခွဲ	<input type="checkbox"/>	တိရစ္ဆာန်ကျောင်း	<input type="checkbox"/>
ပျဉ်းကျောင်း	<input type="checkbox"/>	ဆေးပေးခန်း	<input type="checkbox"/>	စင်္ဂယက်ကျောင်း	<input type="checkbox"/>

လူထုစာတမ်းစာရင်းစနစ်လက်စွဲအပိုင်း - (၃) - ၂၀၂၀.၂၀၁၄

အခြား	<input type="checkbox"/>	အခြား	<input type="checkbox"/>	ဝလံ	<input type="checkbox"/>
မှတ်ချက်		မှတ်ချက်		အခြား	<input type="checkbox"/>
၈၈-၁-က (ဗျူဟာ)					

(ဂ) ကျွမ်းကျင်သူများမှတ်တမ်း (ကျေးဇူးတင်နေထိုင်သော သို့မဟုတ် အခြားရွာမှလာရောက်သော ကျွမ်းကျင်သူများ)

(၁) တည်းကောင်း			(၂) ကျွမ်းမားရေး			(၃) လက်မှတ်ထုတ်		
	ရွာတွင်နေထိုင်သူ	အခြားရွာမှလာသူ		ရွာတွင်နေထိုင်သူ	အခြားရွာမှလာသူ		ရွာတွင်နေထိုင်သူ	အခြားရွာမှလာသူ
မှလဟန်းပြုသော/မ	<input checked="" type="checkbox"/>	<input checked="" type="checkbox"/>	စာတန်း	<input type="checkbox"/>	<input type="checkbox"/>	လက်သမား	<input checked="" type="checkbox"/>	<input checked="" type="checkbox"/>
အထက်တန်းပြသော/မ	<input type="checkbox"/>	<input type="checkbox"/>	လက်အောက်ကျန်းမာရေးမှူး	<input type="checkbox"/>	<input checked="" type="checkbox"/>	ပန်းရံ	<input checked="" type="checkbox"/>	<input checked="" type="checkbox"/>
မ...ယ်တန်းပြသော/မ	<input type="checkbox"/>	<input checked="" type="checkbox"/>	အမျိုးသမီးကျန်းမာရေးဆရာမ	<input type="checkbox"/>	<input type="checkbox"/>	လှုပ်လှော်ကျွမ်းကျင်မှုသမား	<input type="checkbox"/>	<input type="checkbox"/>
မှည့်သော/မ	<input type="checkbox"/>	<input type="checkbox"/>	ကားဇာဆရာမ	<input type="checkbox"/>	<input checked="" type="checkbox"/>	ရေပိုက်သူထံသူ	<input type="checkbox"/>	<input type="checkbox"/>
အခြား	<input type="checkbox"/>	<input type="checkbox"/>	ပြည်သူ့ကျန်းမာရေးလုပ်သား	<input type="checkbox"/>	<input type="checkbox"/>	စက်ပြင်ဆရာ	<input checked="" type="checkbox"/>	<input checked="" type="checkbox"/>
မှတ်ချက်			မှတ်ချက်			မှတ်ချက်		

(ဃ) ကျေးဇူးတင်ကျေးဇူးတင်ရန် လမ်းအခြေအနေ / ကျေးဇူးတင်ရွာသည် ၎င်း၏ ကျေးဇူးတင်နှင့် ဆက်သွယ်ထားသော လမ်းအခြေအနေ (အောက်ပါတို့ကိုရိုင်းပါ)

ကျောက်ကြမ်းလမ်း ကတ္တရာလမ်း ကွန်ကရစ်လမ်း မော်တော်ဆိုင်ကယ်လမ်း
 ကျောက်ခင်းလမ်း မြေသားလမ်း လူသွားလမ်း အခြား _____

(င) ကျေးဇူးတင်မှုပုံစံချက်

- (၁) လူထုစာတမ်းပြုစီမံကိန်းမစတင်မီ ဤကျေးဇူးတင်ကျေးဇူးတင်မှုပုံစံချက်စီမံချက်ရှိခဲ့ပါသလား? ပိုင်ပါ
ရှိပါသည်/မရှိပါ/မသိ
- (၂) ရှိပါလျှင် ဤစီမံချက်ကို မည်သည့် ခုနှစ်တွင်ပြင်ဆင်ခဲ့ပါသနည်း? နှစ်-----/မသိပါ
- (၃) ဤစီမံချက်ကို ပြီးနယ်မှအတည်ပြုခဲ့ပါသလား? ပြုခဲ့ပါသည်/မပြုခဲ့ပါ/မသိ

(စ) ဆိုးအကွာအဝေး

- (၁) ဤကျေးဇူးတင်မှုပုံစံချက် ၎င်းကျေးဇူးတင်ရန်ပတ်အထိ ခရီးဆိုင်မည်မျှကွာဝေးသနည်း? ၁.၅ မိုင်
မိုင်-----/မသိပါ
- (၂) ဤကျေးဇူးတင်မှုပုံစံချက် ၎င်းကျေးဇူးတင်ရန်ပတ်အထိ သွားလာရာတွင်ကြာမြင့်သည့်အချိန်

ခြောက်သွေ့ရာထိတွင်ကြာချိန် ----- ၃၀ မိနစ် ----- ထောက်လှမ်း/မော်တော်ဆိုင်ကယ်/မြေလှောင်/လမ်း/မော်တော်ဆိုင်/အခြား -----

မိုးရာသီတွင်ကြာချိန် ----- ၁၀ မိနစ် ----- ထောက်လှမ်း/မော်တော်ဆိုင်ကယ်/မြေလှောင်/လမ်း/မော်တော်ဆိုင်/အခြား -----

(ဆ) ဝတ်စုံကျင်ဆိုင်ရာ သဘာဝသောအန္တရာယ်

ဤကျေးဇူးတင်မှုပုံစံချက်ကို ရေခြင်းခြင်းကဲ့သို့ သဘာဝသောအန္တရာယ်ကုန်ဆုံးခြင်း ရှိပါသလား။
 ပ မရှိပါ -အ- ရှိပါသည် ရှိလျှင်ဖော်ပြပါ -----



လူထုဝတ်ပြု စီမံကိန်း၊ စီမံကိန်းလက်ခွဲ အပိုင်း - (၃) - ၂၉.၁၀.၂၀၁၆

(ခ) တွေးရွာတွင် ခွဲစည်းထားသော အဖွဲ့အစည်းများ

လူထုဝတ်ပြုစီမံကိန်းတိုင်းစီ ဤတွေးရွာတွင် တွေးရွာခွဲ မြို့နေအတွက် အင်းရ (သို့) ရွာသာအားတိုင်(သို့) စီမံကိန်းတစ်ခုခုမှ ခွဲစည်းထားသည့် အဖွဲ့အစည်းများရှိပါသလား

(၁) ထုဂါလုလေကွေ့
(၂) _____

တွေးရွာခေါင်းဆောင်

အမည် ဦးတင်ဝင်း

လက်မှတ် [Signature]
နေ့ရက်

လူထုဝတ်ပြုရေးမှူး

အမည် ဦးဟင်္ဂိန်

လက်မှတ် [Signature]
နေ့ရက်

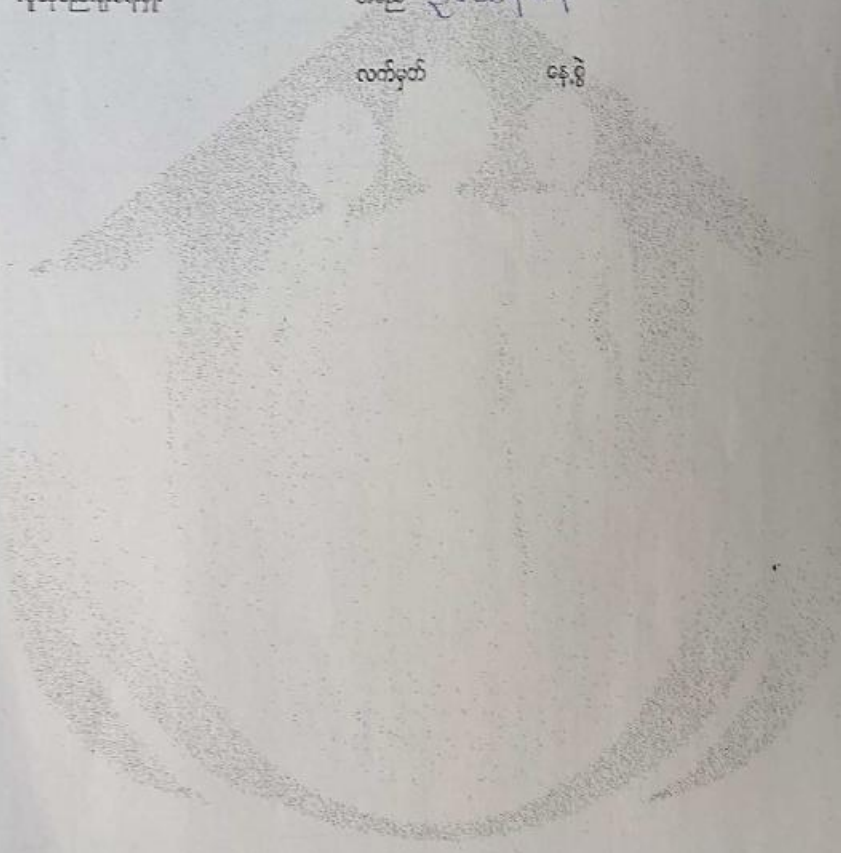

ပုံစံ - ၈ - ၁ ကျေးရွာအခြေခံအချက်အလက်များ (Form PC 1)

လမ်းညွှန်ချက်၊ ကျေးရွာတစ်ရွာသို့ ပထမဆုံးမိတ်ဆက်ရေး သွားရောက်သောအခါ လူထုစည်းရုံးရေးမှူးသည် ကျေးရွာ ခေါင်းဆောင်များအား ကျေးရွာအချက်အလက်များကို မေတ္တာရပ်ခံ၍ တောင်းခံရသည်။ ဤအချက်အလက်များကို စီမံကိန်း မိတ်ဆက်အစည်းဝေးမတိုင်မီတောင်းခံရမည်။ စီမံကိန်းမိတ်ဆက်အစည်းဝေးတွင် လူထုစည်းရုံးရေးမှူးသည် ဤအချက်အလက် များအား စစ်ဆေးပြီး မှန်ကန်အောင်ပြုလုပ်ရမည်။ ပြီးနောက်တွင် လူထုစည်းရုံးရေးမှူးမှ သတင်းအချက်အလက်ထံသို့ Tablets မှ တစ်ဆင့် ဖြည့်သွင်းရမည်။

ကျေးရွာအုပ်ချုပ်ရေးမှူး အမည် ဦးတင်ဝင်း	ကျေးရွာအုပ်ချုပ်ရေးမှူး၏ ဖုန်းနံပါတ် ၀၅-၇၇၅၈၂၇၈၂၉	လူထုစည်းရုံးရေးမှူး၏ အမည် ဦးအောင်ကျော်ကျော်
ပြည်နယ်၊တိုင်းဒေသကြီး၊ မန္တလေး ၊ ညွှန်ကြားရေးမှူးချုပ် ဦးကျော်စွာ	ကျေးရွာအုပ်စု ကျေးရွာအုပ်စု	ကျေးရွာ ကျေးရွာ

တစ် လူဦးရေ

လူမျိုးစု	အိမ်ထောင်စုအရေအတွက်	ကိုးကွယ်သည့်ဘာသာ	အိမ်ထောင်စုအရေအတွက်
လူမျိုးစု (၁) ဗမာ	၂၄၆	ဘာသာ (၁) ဗုဒ္ဓ	၂၄၆
လူမျိုးစု (၂) -----		ဘာသာ (၂) -----	
လူမျိုးစု (၃) -----		ဘာသာ (၃) -----	
လူမျိုးစုရော -----		ဘာသာရော -----	
	အရေအတွက်		
စသန်စွမ်းသူများ	၁၀		
သက်ကြီးရွယ်အိုများ (၆၅ နှစ် နှင့် အထက်)	၁၇		
စစ်ဘေးရှောင်			

လူဦးရေ	အမျိုးသား (အရေအတွက်)	အမျိုးသမီး (အရေအတွက်)
လူမျိုးစု (၁) ဗမာ	၄၅၆	၄၆၉
လူမျိုးစု (၂) -----		
လူမျိုးစု (၃) -----		
အိမ်ထောင်ဦးစီး	၂၅၂	၃၄

(ခ) အခြေခံအဆောက်အအုံ အသုံးအဆောင်များ

စာသင်ကျောင်း	အမှတ် ခြစ်ပါ	ကျန်းမာရေး	အမှတ် ခြစ်ပါ	ဘာသာရေး အဆောက် အအုံများ	အမှတ် ခြစ်ပါ
အထက်တန်းကျောင်း	<input type="checkbox"/>	ဆေးရုံ	<input type="checkbox"/>	စေတီ	<input checked="" type="checkbox"/>
အလယ်တန်းကျောင်း	<input checked="" type="checkbox"/>	ကျန်းမာရေးဌာန	<input type="checkbox"/>	ဘုန်းကြီးကျောင်း	<input checked="" type="checkbox"/>
မူလတန်းကျောင်း	<input type="checkbox"/>	ကျန်းမာရေးဌာနခွဲ	<input type="checkbox"/>	ဟိန္ဒူဘုရားကျောင်း	<input type="checkbox"/>
မူကြိုကျောင်း	<input type="checkbox"/>	ဆေးပေးခန်း	<input checked="" type="checkbox"/>	ခရစ်ယာန်ကျောင်း	<input type="checkbox"/>

အခြား	<input type="checkbox"/>	အခြား	<input type="checkbox"/>	ဗလီ	<input type="checkbox"/>
				အခြား	<input type="checkbox"/>
မှတ်ချက်		မှတ်ချက်		မှတ်ချက်	

(ဂ) ကျွမ်းကျင်သူများမှတ်တမ်း (ကျေးရွာတွင်နေထိုင်သော သို့မဟုတ် တခြားရွာမှလာရောက်သော ကျွမ်းကျင်သူများ)

(၁) စာသင်ကျောင်း			(၂) ကျန်းမာရေး			(၃) လက်မှုပညာရပ်		
	ရွာတွင်နေထိုင်သူ	အခြားရွာမှလာသူ		ရွာတွင်နေထိုင်သူ	အခြားရွာမှလာသူ		ရွာတွင်နေထိုင်သူ	အခြားရွာမှလာသူ
မူလတန်းပြစာရာ/မ	<input checked="" type="checkbox"/>	<input checked="" type="checkbox"/>	ဆရာဝန်	<input type="checkbox"/>	<input type="checkbox"/>	လက်သမား	<input checked="" type="checkbox"/>	<input type="checkbox"/>
အထက်တန်းပြစာရာ/မ	<input type="checkbox"/>	<input type="checkbox"/>	လက်ထောက်ကျန်းမာရေးမှူး	<input type="checkbox"/>	<input type="checkbox"/>	ပန်းရံ	<input checked="" type="checkbox"/>	<input type="checkbox"/>
ပထမတန်းပြစာရာ/မ	<input checked="" type="checkbox"/>	<input type="checkbox"/>	အချိုးသမီးကျန်းမာရေးဆရာမ	<input type="checkbox"/>	<input type="checkbox"/>	လျှပ်စစ်ကျွမ်းကျင်မီးသမား	<input type="checkbox"/>	<input type="checkbox"/>
မူကြိုစာရာ/မ	<input type="checkbox"/>	<input type="checkbox"/>	သားဖွားဆရာမ	<input type="checkbox"/>	<input type="checkbox"/>	ရေငိုက်သွယ်သူ	<input type="checkbox"/>	<input type="checkbox"/>
အခြား	<input type="checkbox"/>	<input type="checkbox"/>	ပြည်သူ့ကျန်းမာရေးလုပ်သား	<input type="checkbox"/>	<input type="checkbox"/>	စက်ပြင်ဆရာ	<input checked="" type="checkbox"/>	<input type="checkbox"/>
မှတ်ချက်			မှတ်ချက်			မှတ်ချက်		

(ဃ) ကျေးရွာသို့ရောက်ရှိနိုင်သည့် လမ်းအခြေအနေ / ကျေးရွာတစ်ရွာသည် ၎င်း၏ ကျေးရွာအုပ်စုနှင့် ဆက်သွယ်ထားသော လမ်းအခြေအနေ (အောက်ပါတို့ကိုဝိုင်းပါ)

ကျောက်ကြမ်းလမ်း ကတ္တရာလမ်း ကွန်ကရစ်လမ်း မော်တော်ဆိုင်ကယ်လမ်း
 ကျောက်ခင်းလမ်း မြေသားလမ်း လူသွားလမ်း အခြား _____

(င) ကျေးရွာဖွံ့ဖြိုးမှုစီမံချက်

- (၁) လူထုဗဟိုပြုစီမံကိန်းမစတင်မီ ဤကျေးရွာတွင်ကျေးရွာဖွံ့ဖြိုးမှု စီမံချက်ရှိခဲ့ပါသလား? ဝိုင်းပါ
- (၂) ရှိပါလျှင် ဤစီမံချက်ကို မည်သည့် ခုနှစ်တွင်ပြင်ဆင်ခဲ့ပါသနည်း? နှစ်-----/မသိပါ
- (၃) ဤစီမံချက်ကို မြို့နယ်မှအတည်ပြုခဲ့ပါသလား? ပြုခဲ့ပါသည်/မပြုခဲ့ပါ /မသိပါ

(စ) ခရီးအကွာအဝေး

- (၁) ဤကျေးရွာ၏ဗဟိုမှ ၎င်းကျေးရွာအုပ်စု၏ဗဟိုအထိ ခရီးမိုင်မည်မျှကွာဝေးသနည်း? မိုင်-----/မသိပါ
- (၂) ဤကျေးရွာမှ ၎င်းကျေးရွာအုပ်စုဗဟိုအထိ သွားလာရာတွင်ကြာမြင့်သည့်အချိန်။

ခြောက်သွေ့ရာသီတွင်ကြာချိန် 15 မိနစ် ထော်လာဂျီ/မော်တော်ဆိုင်ကယ်/ခြေလျှင်/လား/မော်တော်သုတ်/
 အခြား _____
 မိုးရာသီတွင်ကြာချိန် 50 မိနစ် ထော်လာဂျီ/မော်တော်ဆိုင်ကယ်/ခြေလျှင်/လား/မော်တော်သုတ်/
 အခြား _____

(ဆ) ဗဟိုဝန်းကျင်ဆိုင်ရာ သဘာဝဘေးအန္တရာယ်

ဤကျေးရွာတွင် ကြေးခြင်းကဲ့သို့ သဘာဝဘေးအန္တရာယ်ကျရောက်ဖူးခြင်း ရှိပါသလား။
 မရှိပါ ရှိပါသည် ရှိလျှင်ဖော်ပြပါ _____

(၆) ကျေးရွာတွင် ဖွဲ့စည်းထားသော အဖွဲ့အစည်းများ လူထုစည်းရုံးမှုဝိမံကိန်းမတိုင်မီ ဤကျေးရွာတွင် ကျေးရွာဖွံ့ဖြိုးရေးအတွက် အစိုးရ (သို့) ရွာသားများကိုယ်တိုင်(သို့) ဝိမံကိန်းတစ်ခုခုမှ ဖွဲ့စည်းထားသည့် အဖွဲ့အစည်းများရှိပါသလား။

- (၁) သဒ္ဒါကျွမ်းကျင်ရေးအဖွဲ့
- (၂) ရေပေးစနစ်

ကျေးရွာခေါင်းဆောင်

အမည် ဦးဇော်ဝင်း

လက်မှတ်  နေ့စွဲ ၂၀.၁၂.၂၀၁၇

လူထုစည်းရုံးရေးမှူး

အမည် ဦးအောင်ကျော်ကျော်

လက်မှတ်  နေ့စွဲ ၂၀.၁၂.၂၀၁၇

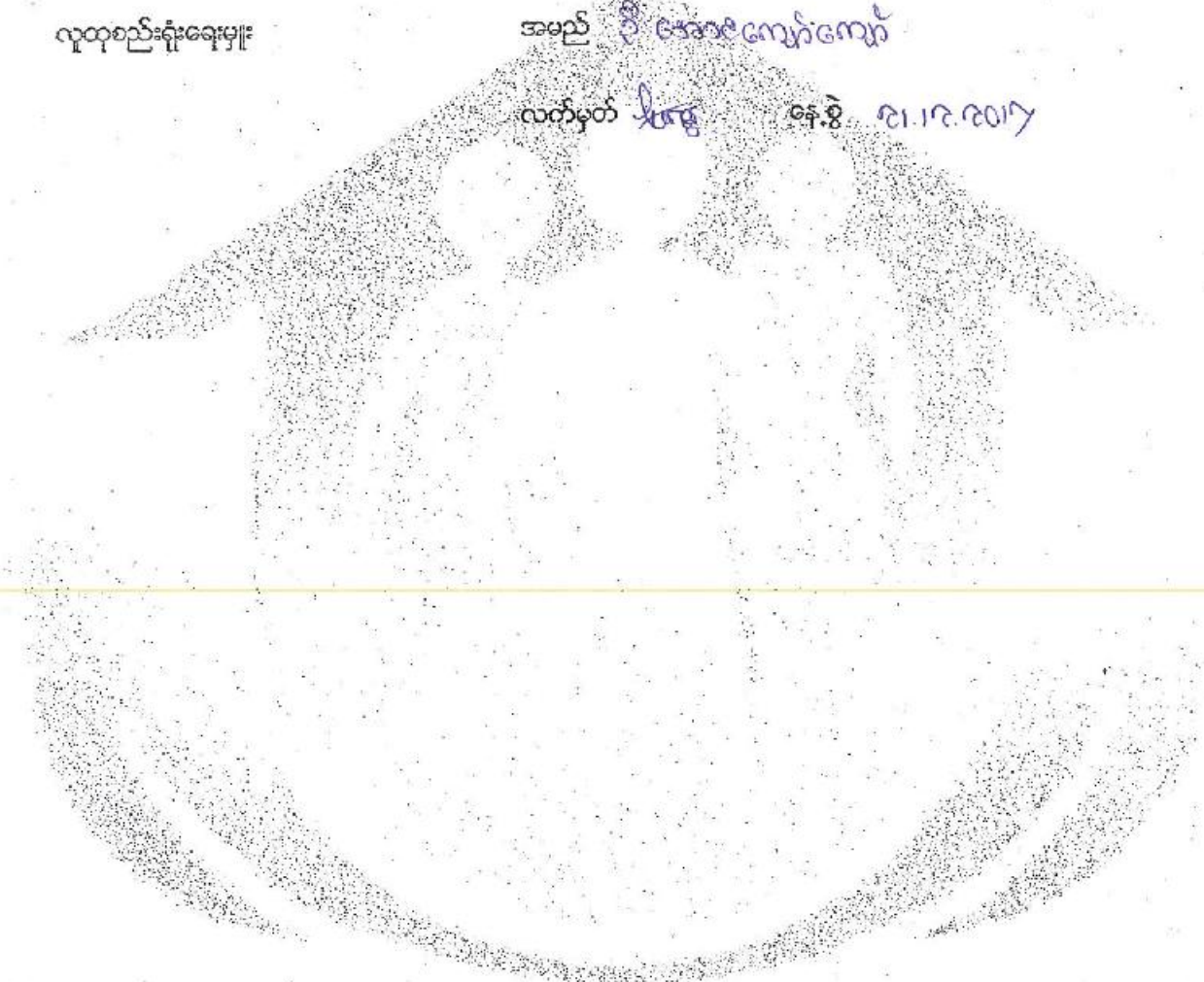

ပုံစံ - ၈ - ၂ - စီမံကိန်းစက်ဝန်းအချိန်ဇယား (PC 2)

လမ်းညွှန်ချက်၊ သက်ဆိုင်ရာလူထုစည်းရုံးရေးမှူး/လက်ထောက်နည်းပညာမှူးများမှ စီမံကိန်းစက်ဝန်းအဆင့်တစ်ခုစီပြီးစီးတိုင်း ကျေးရွာနှင့် ကျေးရွာအုပ်စုအတွက် ဤပုံစံကို ဖြည့်သွင်းရမည်။

စည်းရုံးရေးမှူး/ဝန်ထမ်း အမည် ဒေါ်မျှော်နွယ်တင့်

နေ့စွဲ စက်ဝန်းအားအမှတ်ခြိပ်ပါ စက်ဝန်း(၁) စက်ဝန်း(၂) စက်ဝန်း(၃) စက်ဝန်း(၄)

ပြည်နယ်/တိုင်း မန္တလေး မြို့နယ် ငါးမုန် ကျေးရွာအုပ်စု ကျေးရွာအုပ်စု ကျေးရွာ ကျေးရွာ

စီမံကိန်းဆောင်ရွက်မှုအဆင့်များ	နေ့စွဲ		အစည်းအဝေးတွင်တက်ရောက်သူအရေအတွက်			
	စတင်သည့်နေ့	ပြီးဆုံးသည့်နေ့	အမျိုးသားအရေအတွက်	အမျိုးသမီးအရေအတွက်	အိမ်ထောင်စုအရေအတွက်	လူမျိုးစုတက်ရောက်သူအရေအတွက် နှင့် လူမျိုးစုအမည်
၁။ ကျေးရွာစီမံကိန်း မိတ်ဆက်အစည်းအဝေး	၃၆.၇.၂၀၂၆	၃၆.၇.၂၆	၅၀	၅၇	၁၀၇	၁၀၇ ၅၅၁
၂။ ကျေးရွာဖွံ့ဖြိုးရေး စီမံချက်ရေးဆွဲခြင်း အစည်းအဝေး	၃၇.၇.၂၆	၃၇.၇.၂၆	၅၄	၅၀	၁၀၄	၁၀၄ ၅၅၁
၃။ ကျေးရွာအုပ်စု လုပ်ငန်းဆုံးဖြတ်ချက်ချသည့် အစည်းအဝေး	၃၇.၈.၂၆	၃၇.၈.၂၆	၁၈	၁၃	၃၀	၃၀ ၅၅၁
၄။ မြို့နယ်အဆင့် စီမံကိန်းရေးဆွဲရေး နှင့် အကောင်အထည်ဖော်ရေးကော်မတီ၏ စီမံကိန်း သုံးသပ်မှု အစည်းအဝေး	၆.၅.၂၆	၆.၅.၂၆	မလို	မလို	မလို	မလို
၅။ မြို့နယ် စီမံကိန်းရေးဆွဲရေး နှင့် အကောင်အထည်ဖော်ရေး ကော်မတီ၏ဆုံးဖြတ်မှုကို ရွာသို့ အသိပေးအကြောင်းကြားသည့် အစည်းအဝေး	၂၈.၅.၂၆	၂၈.၅.၂၆	၃၀	၃၃	၄၃	၄၃ ၅၅၁
၆။ စီမံကိန်းလုပ်ငန်းခွဲစီမံချက်ရေးဆွဲခြင်း အစည်းအဝေး						
၆.၁။ စီမံကိန်းလုပ်ငန်း အကောင်အထည်ဖော်ရေးအစီအစဉ် ရေးဆွဲခြင်း	၂၁.၆.၂၆	၂၁.၆.၂၆	၂၁.၆.၂၆	၂၀	၆	၂၆ ၅၅၁

၆.၂။ ဝယ်ယူရေးအစီအစဉ် ရေးဆွဲခြင်း	၁၁.၆.၁၆	၁၃.၆.၁၆	၁၀	၆	၁၆	၁၆	၆၅၁
၆.၃။ ဘဏ္ဍာရေးကုန်ကျမှု လျာထားအစီအစဉ် ရေးဆွဲခြင်း	၁၇.၆.၁၆	၁၇.၆.၁၆	၁၅	၁၇	၅၀	၅၀	၆၅၁
၆.၄။ ပြင်/ထိန်းအစီအစဉ် ရေးဆွဲခြင်း	၁၉.၁၇.၁၆	၁၉.၁၇.၁၆	၆၆	၆၀	၁၇၆	၁၇၆	၆၅၁
၇။ စီမံကိန်းလုပ်ငန်းခွဲ တိုးတက်မှု စောင့်ကြည့် အစည်းအဝေး							
၇.၁။ အစည်းအဝေး ပထမအကြိမ်	၁၈.၆.၁၆	၁၈.၆.၁၆	၅	၃	၇	၇	၆၅၁
၇.၂။ အစည်းအဝေး ဒုတိယအကြိမ်	၁၅.၈.၁၆	၁၅.၈.၁၆	၇	၃	၁၀	၁၀	၆၅၁
၇.၃။ အစည်းအဝေး တတိယအကြိမ်	၁၁.၁၁.၁၆	၁၁.၁၁.၁၆	၆	၃	၃	၃	၆၅၁
၈။ စီမံကိန်းလုပ်ငန်းခွဲ အပြီးသတ်စစ်ဆေးခြင်း အစည်းအဝေး	၁၈.၁၇.၁၆	၁၈.၁၇.၁၆	၅	၃	၈	၈	၆၅၁
၉။ လူထုစစ်ဆေးပွဲအစည်းအဝေး	၁၉.၁၇.၁၆	၁၉.၁၇.၁၆	၆၆	၆၀	၁၇၆	၁၇၆	၆၅၁



လက်ထပ်ပုံပြု စီမံကိန်း၊ စီမံကိန်းလက်ဖွဲ့ အပိုင်း - (၃) - ၂၀၁၈.၂၀၁၆

ပုံစံ - ၈ - ၂ - စီမံကိန်းစက်ဝန်းအချိန်ဇယား (PC 2)

လမ်းညွှန်ချက်၊ သက်ဆိုင်ရာလူထုစည်းရုံးရေးပျံ့/လက်ထောက်နည်းပညာနည်းပညာပျံ့များမှ စီမံကိန်းစက်ဝန်းအဆင့်တစ်ခုစီပြီးစီးတိုင်း ကျေးရွာနှင့် ကျေးရွာအုပ်စုအတွက် ဤပုံစံကို ဖြည့်သွင်းရမည်။

စည်းရုံးရေးပျံ့/ဝန်ထမ်း အမည် - ဦးဟန်စိန်

ဇနီး - ဦးစိန်စိန်

စက်ဝန်းအားအမှတ်ခြစ်ပါ စက်ဝန်း(၁) စက်ဝန်း(၂) စက်ဝန်း(၃) စက်ဝန်း(၄)

ပြည်နယ်/တိုင်း - မန္တလေး၊ မြို့နယ် - ညိုပင်၊ ကျေးရွာအုပ်စု - ကျေးရွာအုပ်စု၊ ကျေးရွာ - ကျေးရွာ

စီမံကိန်းအဆင့်စွက်ပူအဆင့်များ	ဇနီး		အစည်းအဝေးတွင်တက်ရောက်သူအရေအတွက်			
	စတင်သည့် ဇနီး	ပြီးဆုံးသည့်ဇနီး	အမျိုးသား အရေအတွက်	အမျိုးသမီး အရေအတွက်	အိမ်ထောင်စု အရေအတွက်	လူမျိုးစုတက်ရောက်သူ အရေအတွက် နှင့် လူမျိုးစုအမည်
၁။ ကျေးရွာစီမံကိန်း မိတ်ဆက်အစည်းအဝေး	၁၀.၁.၂၀၁၇	၁၀.၁.၂၀၁၇	၈၄	၁၁၀	၁၆၄	ဗမာ ၁၆၄
၂။ ကျေးရွာဖွံ့ဖြိုးရေး စီမံချက်ရေးဆွဲခြင်း အစည်းအဝေး	၁၂.၁.၂၀၁၇	၁၂.၁.၂၀၁၇	၆၀	၁၁၀	၁၇၀	ဗမာ ၁၇၀
၃။ ကျေးရွာအုပ်စု လုပ်ငန်းဆုံးဖြတ်ချက်ချသည့် အစည်းအဝေး	၁၂.၁.၂၀၁၇	၁၂.၁.၂၀၁၇	၁၄	၈	၂၂	ဗမာ ၂၂
၄။ မြို့နယ်အဆင့် စီမံကိန်းရေးဆွဲရေး နှင့် အကောင်အထည်ဖော်ရေးကော်မတီ၏ စီမံကိန်း သုံးသပ်မှု အစည်းအဝေး	၁၄.၂.၂၀၁၇	၁၄.၂.၂၀၁၇	မလို	မလို	မလို	မလို
၅။ မြို့နယ် စီမံကိန်းရေးဆွဲရေး နှင့် အကောင်အထည်ဖော်ရေး ကော်မတီ၏ဆုံးဖြတ်မှုကို ရွာသို့ အသိပေး အကြောင်းကြားသည့် အစည်းအဝေး	၁၄.၃.၂၀၁၇	၁၄.၃.၂၀၁၇	၂၈	၁၇	၄၅	ဗမာ ၄၅
၆။ စီမံကိန်းလုပ်ငန်းဆွဲစီမံချက်ရေးဆွဲခြင်း အစည်းအဝေး						
၆.၁။ စီမံကိန်းလုပ်ငန်း အကောင်အထည်ဖော် စရိတ်အစဉ် ရေးဆွဲခြင်း	၁၄.၃.၂၀၁၇	၁၄.၃.၂၀၁၇	၂၈	၁၇	၄၅	ဗမာ ၄၅



လထုတ်ဖော်ပြု စီမံကိန်း၊ စီမံကိန်းလက်ခွဲ အပိုင်း - (၃) - ၂၉-၀၀-၂၀၁၆

၆.၂။ ဝယ်ယူရေးအစီအစဉ် ရေးဆွဲခြင်း	၂၈.၃.၂၀၁၇	၂၈.၃.၂၀၁၇	၁၀	၆	၁၆	ဗမာ	၁၆
၆.၃။ ဘဏ္ဍာရေးကုန်ကျမှု လျာထားအစီအစဉ် ရေးဆွဲခြင်း	၄.၆.၂၀၁၇	၄.၆.၂၀၁၇	၄	၆	၁၄	ဗမာ	၁၄
၆.၄။ ပြင်/ထိန်းအစီအစဉ် ရေးဆွဲခြင်း	၂၄.၆.၂၀၁၇	၂၄.၆.၂၀၁၇	၆၇	၆၈	၁၃၅	ဗမာ	၁၃၅
၇။ စီမံကိန်းလုပ်ငန်းခွဲ တိုးတက်မှု စောင့်ကြည့် အစည်းအဝေး							
၇.၁။ အစည်းအဝေး ပထမအကြိမ်	၁၆.၆.၂၀၁၇	၁၆.၆.၂၀၁၇	၁၀	၆	၁၆	ဗမာ	၁၆
၇.၂။ အစည်းအဝေး ဒုတိယအကြိမ်	၃၀.၆.၂၀၁၇	၃၀.၆.၂၀၁၇	၁၀	၆	၁၆	ဗမာ	၁၆
၇.၃။ အစည်းအဝေး တတိယအကြိမ်	၆.၆.၂၀၁၇	၆.၆.၂၀၁၇	၁၀	၆	၁၆	ဗမာ	၁၆
၈။ စီမံကိန်းလုပ်ငန်းခွဲ အပြီးသတ်စစ်ဆေးခြင်း အစည်းအဝေး	၂၇.၆.၂၀၁၇	၂၇.၆.၂၀၁၇	၁၀	၆	၁၆	ဗမာ	၁၆
၉။ လူထုစစ်ဆေးခွဲအစည်းအဝေး	၂၄.၆.၂၀၁၇	၂၄.၆.၂၀၁၇	၆၇	၆၈	၁၃၅	ဗမာ	၁၃၅



လူ့စုပေါင်းစီမံကိန်း၊ စီမံကိန်းလက်ခွဲ အပိုင်း - (၃) - ၂၀၂၀.၂၀၁၆

ပုံစံ - ၈ - ၂ - စီမံကိန်းစက်ဝန်းအချိန်ဇယား (PC 2)

လမ်းညွှန်ချက်၊ သက်ဆိုင်ရာလူထုစည်းရုံးရေးမှူး/လက်ထောက်နည်းပညာနည်းပညာမှူးများမှ စီမံကိန်းစက်ဝန်းအဆင့်တစ်ခုစီပြီးစီးသိုင်း ကျေးရွာနှင့် ကျေးရွာအုပ်စုအတွက် ဤပုံစံကို ဖြည့်သွင်းရမည်။

စည်းရုံးရေးမှူး/ဝန်ထမ်း အမည် ဦးအောင်ကျော်ကျော်

နေ့စွဲ ၂၀.၁၂.၁၇ စက်ဝန်းအားအမှတ်ခြစ်ပါ စက်ဝန်း(၁) စက်ဝန်း(၂) စက်ဝန်း(၃) စက်ဝန်း(၄)

ပြည်နယ်/တိုင်း မန္တလေး မြို့နယ် ငါးနံရု ကျေးရွာအုပ်စု ကျေးရွာအုပ်စု ကျေးရွာ ကျေးရွာ

စီမံကိန်းအဆင့်ရွက်ဖူးအစဉ်များ	နေ့စွဲ		အစည်းအဝေးတွင်တက်ရောက်သူအရေအတွက်			
	စတင်သည့်နေ့	ပြီးဆုံးသည့်နေ့	အမျိုးသားအရေအတွက်	အမျိုးသမီးအရေအတွက်	အိမ်ထောင်စုအရေအတွက်	လူမျိုးစုတက်ရောက်သူအရေအတွက်နှင့် လူမျိုးစုအမည်
၀။ ကျေးရွာစီမံကိန်း စိတ်ဆက်အစည်းအဝေး	၂၀.၁၂.၁၇	၂၀.၁၂.၁၇	၅၅	၃၅	၁၂၆	၁၂၆ ၆၅၇
၂။ ကျေးရွာဖွံ့ဖြိုးရေး စီမံချက်ရေးဆွဲခြင်း အစည်းအဝေး	၂၀.၁၂.၁၇	၂၀.၁၂.၁၇	၅၆	၃၂	၁၂၆	၁၂၆ ၆၅၇
၃။ ကျေးရွာအုပ်စု လုပ်ငန်းဆုံးဖြတ်ချက်ချသည့် အစည်းအဝေး	၁၅.၁၂.၁၇	၁၅.၁၂.၁၇	၇၄	၃၂	၁၂၆	၁၂၆ ၆၅၇
၄။ မြို့နယ်အဆင့် စီမံကိန်းရေးဆွဲရေးနှင့် အကောင်အထည်ဖော်ရေးကော်ပတီ၏ စီမံကိန်း သုံးသပ်မှု အစည်းအဝေး			၆၀	၆၀	၆၀	၆၀
၅။ မြို့နယ် စီမံကိန်းရေးဆွဲရေးနှင့် အကောင်အထည်ဖော်ရေး ကော်ပတီ၏ဆုံးဖြတ်မှုကို ရွာသို့ အသိပေး အကြောင်းကြားသည့် အစည်းအဝေး	၁၉.၅.၁၇	၁၉.၅.၁၇	၆	၆	၁၆	၁၆ ၆၅၇
၆။ စီမံကိန်းလုပ်ငန်းခွဲစီမံချက်ရေးဆွဲခြင်း အစည်းအဝေး						
၆.၁။ စီမံကိန်းလုပ်ငန်း အကောင်အထည်ဖော်ရေးအစီအစဉ် ရေးဆွဲခြင်း	၁၉.၅.၁၇	၁၉.၅.၁၇	၆	၆	၁၆	၁၆ ၆၅၇



လူ့ဘဝတိုက်ပွဲ စီမံကိန်း၊ စီမံကိန်းလက်ခွဲ အပိုင်း - (၃) - ၂၀၂၀-၂၀၂၁

၆.၂။ ဝယ်ယူရေးအစီအစဉ် ရေးဆွဲခြင်း	၁.၃.၂၀၂၀	၁.၃.၂၀၂၀	၈	၈	၁၆	၁၆	၆၅၅
၆.၃။ ဘဏ္ဍာရေးကုန်ကျမှု လျာထားအစီအစဉ် ရေးဆွဲခြင်း	၃၀.၃.၂၀၂၀	၃၀.၃.၂၀၂၀	၈	၈	၁၆	၁၆	၆၅၅
၆.၄။ ပြင်/ထိန်းအစီအစဉ် ရေးဆွဲခြင်း	၃၀.၃.၂၀၂၀	၃၀.၃.၂၀၂၀	၈	၈	၁၆	၁၆	၆၅၅
၇။ စီမံကိန်းလုပ်ငန်းခွဲ တိုးတက်မှု စောင့်ကြည့် အစည်းအဝေး							
၇.၁။ အစည်းအဝေး ပထမအကြိမ်							
၇.၂။ အစည်းအဝေး ဒုတိယအကြိမ်							
၇.၃။ အစည်းအဝေး တတိယအကြိမ်							
၈။ စီမံကိန်းလုပ်ငန်းခွဲ အပြီးသတ်စစ်ဆေးခြင်း အစည်းအဝေး							
၉။ လူထုစစ်ဆေးပွဲအစည်းအဝေး							

ပုံစံ ၈-၃ ကျေးရွာဖွံ့ဖြိုးရေး ဦးစားပေးအစီအစဉ် (Form PC 3)

လမ်းညွှန်ချက် / အဆင့်(၃)ကျေးရွာဖွံ့ဖြိုးရေးမှန်းချက်အစည်းအဝေးပြီးဆုံးသောအခါ ကျေးရွာစီမံကိန်း အထောက်အကူပြု ကော်မတီသည် လူထုစည်းရုံးရေးမှူးအကူအညီဖြင့် ဤပုံစံကိုပြည့်စုံအောင် ဖြည့်သွင်းရမည်။ အားလုံးသော အခက်အခဲ အတားအဆီးများ၊ ဖွံ့ဖြိုးမှုဦးစားပေးအစီအစဉ်များ၊ လူထုဗဟိုပြုစီမံကိန်း၏ ရန်ပုံငွေအရင်းအမြစ်နှင့် မသက်ဆိုင်သည့် လုပ်ငန်းများ အားလုံးကိုဖော်ပြရမည်။

လူထုစည်းရုံးရေးမှူး/ဝန်ထမ်း အမည်

နေ့စွဲ 24. 7. 2016 စက်ဝန်းအား အမှတ်ခြစ်ပါ (✓) ဧကစက်ဝန်း(၁)
 စက်ဝန်း(၂) စက်ဝန်း(၃) စက်ဝန်း(၄)

မြည်နယ်/တိုင်း မန္တလေး၊ မြို့နယ် ငိုဦးရွာ၊ ကျေးရွာအုပ်စု ရေယုန်ယောန် ကျေးရွာ ၇ ကွဲဒီပ

က. အခက်အခဲအတားအဆီးများအားဆွေးနွေးခြင်း - ယခုလက်ရှိအခြေအနေတွင်ဤကျေးရွာဖွံ့ဖြိုးတိုးတက်ရေးအတွက် အဓိကအခက်အခဲအတားအဆီးများသည် မည်သည်များဖြစ်ပါသနည်း(အမျိုးသား/သမီး အနည်းဆုံးအခက်အခဲ ၅ ခုစီဖော်ပြပါ)

အမျိုးသား အဖွဲ့မှတင်ပြသောအခက်အခဲအတားအဆီးများ		အမျိုးသမီး အဖွဲ့မှတင်ပြသောအခက်အခဲအတားအဆီးများ	
၁	ရွာတွင်းရွာပြင်လမ်းကုန်ကုန်ခဲ(ရွာချင်းဆက်)	၁	ဆေးပေးခန်း
၂	ချောင်းကူးတံတား	၂	တံတားတည်ဆောက်ရန်
၃	ကျေးရွာဆေးခန်း	၃	ရွာတွင်းလမ်း
၄	ကမ္ဘာ့ပိုင်ဆိုင်မှုအကျိုးခွင့် (ကမ္ဘာ့ပိုင်ဆိုင်မှုစည်းစိမ်စာချုပ်)	၄	စာသင်ကျောင်းပြုပြင်ရန်
၅	မီးလင်းရေ (ဆိုင်လာမီး)	၅	စာသင်ကျောင်းကုန်စာပညာဆောင်ရွက်ရန်

ခ. မျှော်မှန်းခြင်း- နောင်လာမည့် (၅)နှစ် အတွင်း ကျေးရွာဖွံ့ဖြိုးရေး မျှော်မှန်းလျာထားချက်များအား တင်ပြပါ။

အမျိုးသားအဖွဲ့မှတင်ပြသောမျှော်မှန်းချက်များ		အမျိုးသမီးအဖွဲ့မှတင်ပြသောမျှော်မှန်းချက်များ	
၁	ကူးသန်းရောင်းဝယ်ရေးကောင်းလာမည်	၁	ကျန်မာရေးမျှော်မှန်းကောင်းမွန်
၂	လူမှုရေး၊ စီးပွားရေးတိုးတက်လာမည်	၂	သွားလာရေးလွယ်ကူ၊ ကလေးတွေကစားရမကင်း
၃	ကျန်မာရေးကောင်းကောင်းပြေလာမည်	၃	သွားလာရေးကောင်းပြေ
၄	ကမ္ဘာ့ပိုင်ဆိုင်မှုအကျိုးခွင့် (ကမ္ဘာ့ပိုင်ဆိုင်မှုစည်းစိမ်စာချုပ်) မည်	၄	ပညာရေးတိုးတက်ဖို့၊ ကလေးတန်းစားခွင့်
၅	ကျောင်းသား/သူ ပညာရေးတိုးတက်မှုပိုင်	၅	မြန်မာ့နိုင်ငံ ပညာစာပေတိုးတက်မှု

ဂ. ဤကျေးရွာ၏ လာမည့်(၃)နှစ်အတွက် ဦးစားပေး ဖွံ့ဖြိုးတိုးတက်မှု လုပ်ငန်း အစီအစဉ်များအားဖော်ပြပါ။
 (လူထုဗဟိုပြုစီမံကိန်း ရန်ပုံငွေအတွက် အဆိုပြုသော အစီအစဉ်များကိုဦးစားပေး အဆင့်အလိုက်ဖော်ပြပြီး ကျန်လူထုဗဟိုပြု စီမံကိန်း ရန်ပုံငွေအရင်းအမြစ်နှင့် မပတ်သက်သည့်အစီအစဉ်များလည်းဖော်ပြရန်ဖြစ်သည်)

ကျေးရွာအတွက်ဦးစားပေးဖွံ့ဖြိုး တိုးတက်မှု လုပ်ငန်းစဉ်များ	အဆိုပြုသူ (အမျိုးသားများ/ အမျိုးသမီးများ/ အမျိုးသား+အမျိုးသမီး)	လူထုဗဟိုပြုစီမံကိန်းအတွက်အဆိုပြု သည် (ဦးစားပေးအဆင့် အလိုက် ဖော်ပြပါ)	ခန့်မှန်း ကုန်ကျ ဝေရိတ်	အကျိုးခံစား ခွင့်ရှိသူခန့်မှန်းခြေ အရေအတွက်
၁	စာသင်ကျောင်းပြုပြင်ရန်	၁	၆၀ သိန်း	၈၃၅
၂	ဆေးပေးခန်း	၂		
၃	ကမ္ဘာ့ပိုင်ဆိုင်မှုအကျိုးခွင့် (ကမ္ဘာ့ပိုင်ဆိုင်မှုစည်းစိမ်စာချုပ်)	၃		

(ကမ္ဘာ့ပိုင်ဆိုင်မှုစည်းစိမ်စာချုပ်)

၄	ချေးငွေကူးတံစား	က + ဖ	4		
၅					
၆					

ဥက္ကဋ္ဌ ၊ ကျေးရွာစီမံကိန်းအထောက်အကူပြုကော်မီတီမှအတည်ပြုသည်။

အမည်- ဦးတင်ကျိ လက်မှတ်- [Signature] နေ့စွဲ- _____

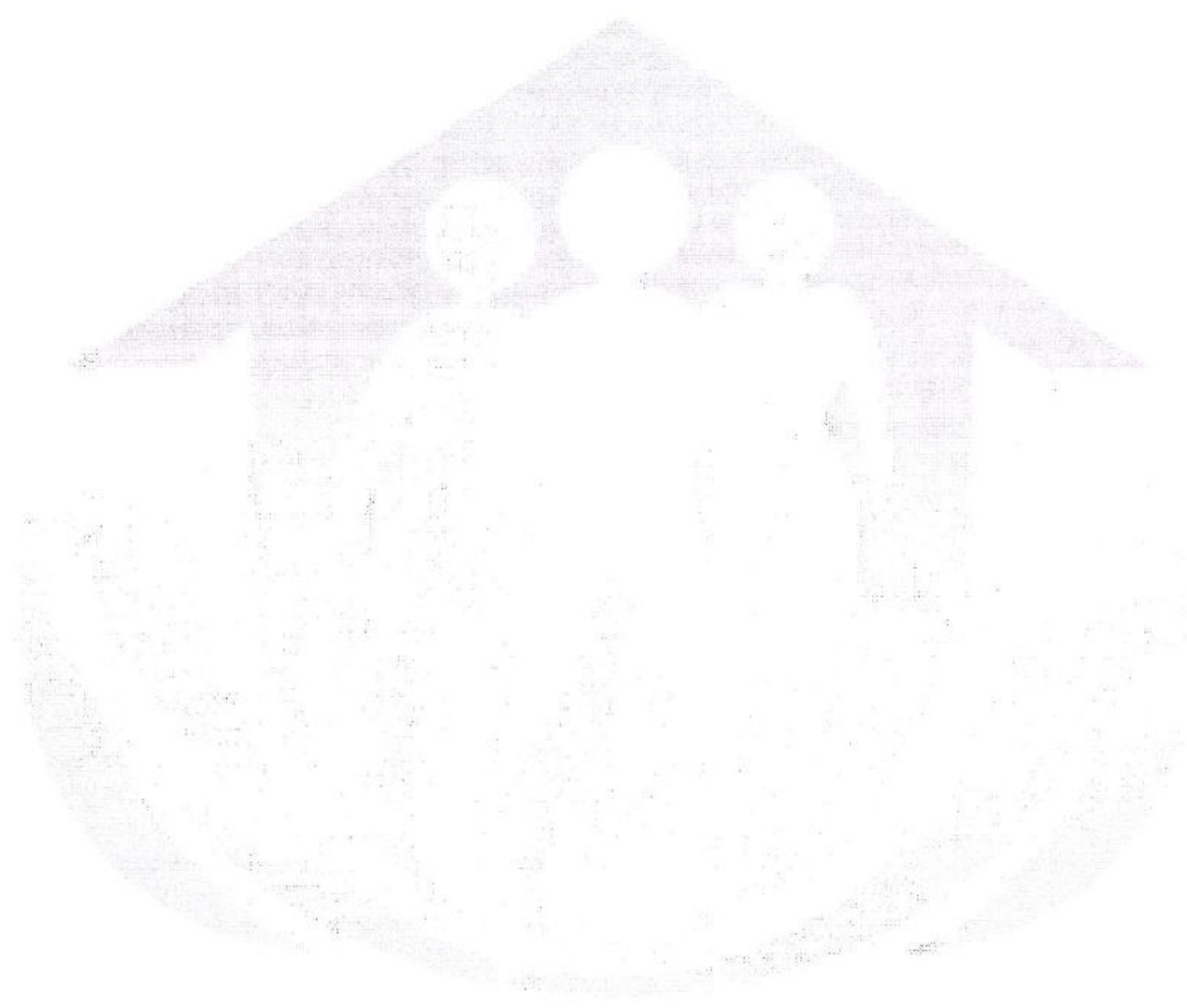

လူထုဗဟိုပြု စီမံကိန်း၊ စီမံကိန်းလက်ခွဲ အပိုင်း - (၃) - ၂၉.၁၁.၂၀၁၆

	တိုးတက်မှု လုပ်ငန်းစဉ်များ	အမျိုးသမီးများ/အမျိုးသား + အမျိုးသမီး)	
၁			
၂			
၃			
၄			
၅			

ဥက္ကဋ္ဌ ၊ ကျေးရွာစီမံကိန်းအထောက်အကူပြုကော်မတီမှ အတည်ပြုသည်။

အမည် ဦးခင်ကျော် လက်မှတ် ဦးခင်ကျော် နေ့စွဲ ၂၀၁၆.၁၀.၂၀

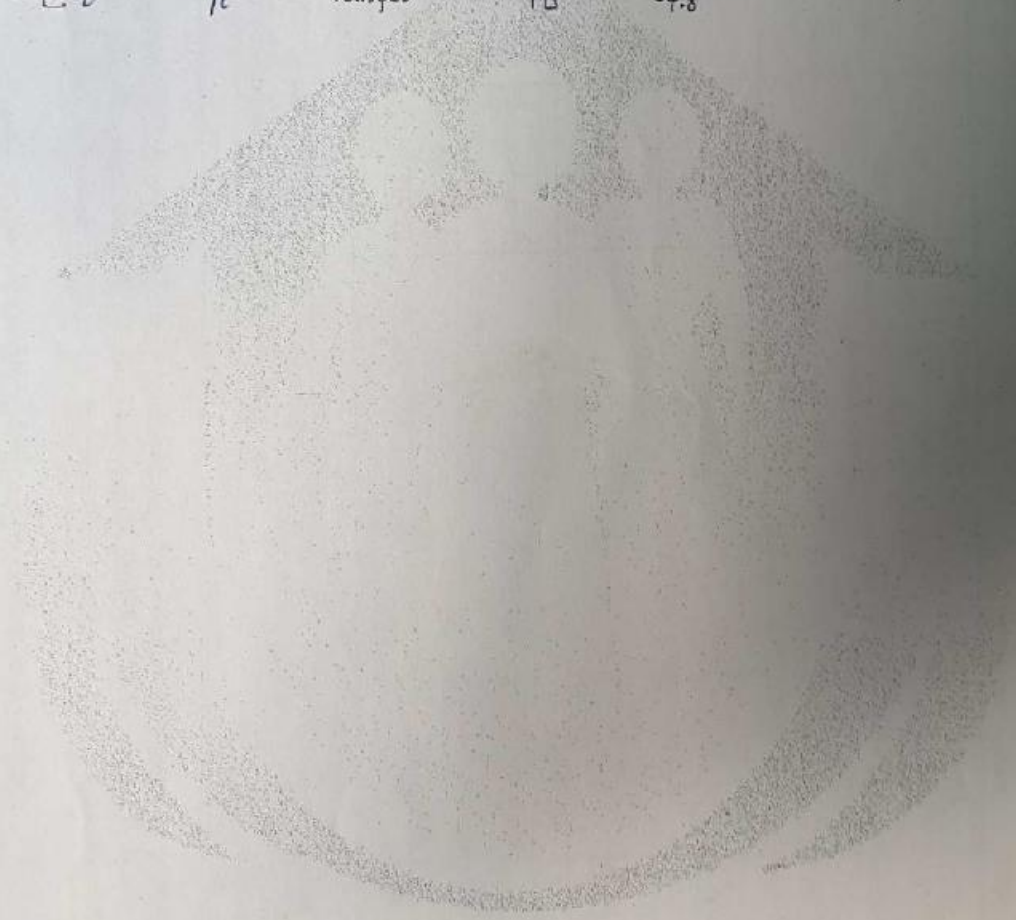

ပုံစံ - ၈ - ၃ ကျေးရွာဖွံ့ဖြိုးရေး ဦးစားပေးအစီအစဉ် (Form PC 3)

လမ်းညွှန်ချက် အဆင့်(၃) ကျေးရွာဖွံ့ဖြိုးရေးမှန်းချက်အစည်းအဝေး ပြီးဆုံးသောအခါ ကျေးရွာစီမံကိန်း အထောက်အကူပြု ကော်မတီသည် လူထုစည်းရုံးရေးမှူးအကူအညီဖြင့် ဤပုံစံကိုပြည့်စုံအောင် ဖြည့်သွင်းရမည်။

လူထုစည်းရုံးရေးမှူး/ဝန်ထမ်း အမည် <u>ဦးအောင်ကျော်ကျော်</u>	
နေ့စွဲ <u>၂၀.၁၀.၂၀၁၇</u>	စက်ဝန်းအား အမှတ်ခြစ်ပါ (✓) <input type="checkbox"/> စက်ဝန်း(၀) <input type="checkbox"/> <input type="checkbox"/> စက်ဝန်း(၂) <input type="checkbox"/> စက်ဝန်း(၃) <input type="checkbox"/> စက်ဝန်း(၄) <input type="checkbox"/>
ပြည်နယ်/တိုင်း <u>မန္တလေး</u>	မြို့နယ် <u>ဝါးမို့</u> ကျေးရွာအုပ်စု <u>ရေယောင်သား</u> ကျေးရွာ <u>ကျွန်းဒီပ</u>

က။ အခက်အခဲအတားအဆီးများအားဆွေးနွေးခြင်း - ယခုလက်ရှိအခြေအနေတွင် ဤကျေးရွာဖွံ့ဖြိုးတိုးတက်ရေးအတွက် အဓိက အခက်အခဲအတားအဆီးများသည် မည်သည်များဖြစ်ပါသနည်း။ (အမျိုးသား/သမီး အနည်းဆုံးအခက်အခဲ ၅ ခုစီဖော်ပြပါ)

အမျိုးသား အဖွဲ့မှ တင်ပြသောအခက်အခဲအတားအဆီးများ		အမျိုးသမီး အဖွဲ့မှတင်ပြသောအခက်အခဲအတားအဆီးများ	
၀	<u>ဝန်ထမ်းများအား နေထိုင်ရာ အခက်အခဲ</u>	၀	<u>ကျေးလက်အဖွဲ့များ၏ အခက်အခဲ</u>
၂	<u>ကလေးငယ်များ စာသင်ရက်တွင် လုံခြုံမှုမရှိခြင်း</u>	၂	<u>ဝန်ထမ်းများအား နေထိုင်ရာ အခက်အခဲ</u>
၃	<u>ရွာသူပစ္စည်းများ လာရောက်ခြင်း</u>	၃	<u>ရွာသူပစ္စည်းများ လာရောက်ခြင်း</u>
၄		၄	
၅		၅	

ခ။ မျှော်မှန်းခြင်း - နောင်လာမည့် (၅) နှစ် အတွင်း ကျေးရွာဖွံ့ဖြိုးရေး မျှော်မှန်းလျာထားချက်များအား တင်ပြပါ။

အမျိုးသားအဖွဲ့မှ တင်ပြသောမျှော်မှန်းချက်များ		အမျိုးသမီးအဖွဲ့မှ တင်ပြသောမျှော်မှန်းချက်များ	
၀	<u>ကလေးငယ်များ လုံခြုံစွာ စာသင်ခန်းရရှိရေး</u>	၀	<u>ရွာသူပစ္စည်းများ လာရောက်ခြင်း</u>
၂	<u>ဝန်ထမ်းများအား နေထိုင်ရာ အခက်အခဲ</u>	၂	<u>စာသင်ကျောင်း ဖွဲ့စည်းရေး</u>
၃	<u>ရွာသူပစ္စည်းများ လာရောက်ခြင်း</u>	၃	<u>ဝန်ထမ်းများအား နေထိုင်ရာ အခက်အခဲ</u>
၄		၄	
၅		၅	

င။ လူထုစီမံကိန်း၏ လာမည့် (၃) နှစ်အတွက် အကျုံးဝင်သော ဦးစားပေး ဖွံ့ဖြိုးတိုးတက်မှု လုပ်ငန်း အစီအစဉ်များအားဖော်ပြပါ။

အဆင့်	ကျေးရွာအတွက် ဦးစားပေး ဖွံ့ဖြိုးတိုးတက်မှု လုပ်ငန်းစဉ်များ	အဆိုပြုသူ (အမျိုးသားများ/ အမျိုးသမီးများ/ အမျိုးသမီး)	ခန့်မှန်းကုန်ကျ စရိတ်	အကျိုးခံစားခွင့်ရှိသူ ခန့်မှန်းခြေ အရေအတွက်
၀	<u>ကျေးလက်အဖွဲ့များ၏ အခက်အခဲ</u>	(က+မ)	၁၀၀၀၀၀၀၀	၉၂၅
၂	<u>ရွာသူပစ္စည်းများ လာရောက်ခြင်း</u>	(က+မ)	"	"
၃	<u>ဝန်ထမ်းများအား နေထိုင်ရာ အခက်အခဲ</u>	(က+မ)	"	"
၄				
၅				

ဃ။ လူထုစီမံကိန်း၏ လာမည့် (၃) နှစ်အတွက် အကျုံးဝင်သော ဦးစားပေး ဖွံ့ဖြိုးတိုးတက်မှု လုပ်ငန်း အစီအစဉ်များအားဖော်ပြပါ။

အဆင့်	ကျေးရွာအတွက် ဦးစားပေး ဖွံ့ဖြိုး	အဆိုပြုသူ (အမျိုးသားများ/ အမျိုးသမီး)	အခန်းကဏ္ဍ

အဆင့်	ကျေးရွာအတွက် ဦးစားပေး ဖွံ့ဖြိုး တိုးတက်မှု လုပ်ငန်းစဉ်များ	အဆိုပြုသူ (အမျိုးသားများ/ အမျိုးသမီးများ/အမျိုးသား+ အမျိုးသမီး)	အခန်းကဏ္ဍ
၁			
၂			
၃			
၄			
၅			

ခေါင်းဆောင်၊ ကျေးရွာစီမံကိန်းအထောက်အကူပြုကော်မတီမှ အတည်ပြုသည်။

အမည် ----- ဦးလင်းနိုင် ----- လက်မှတ် -----  ----- နေ့.စွဲ ----- ၃၁.၀၃.၂၀၁၇ -----

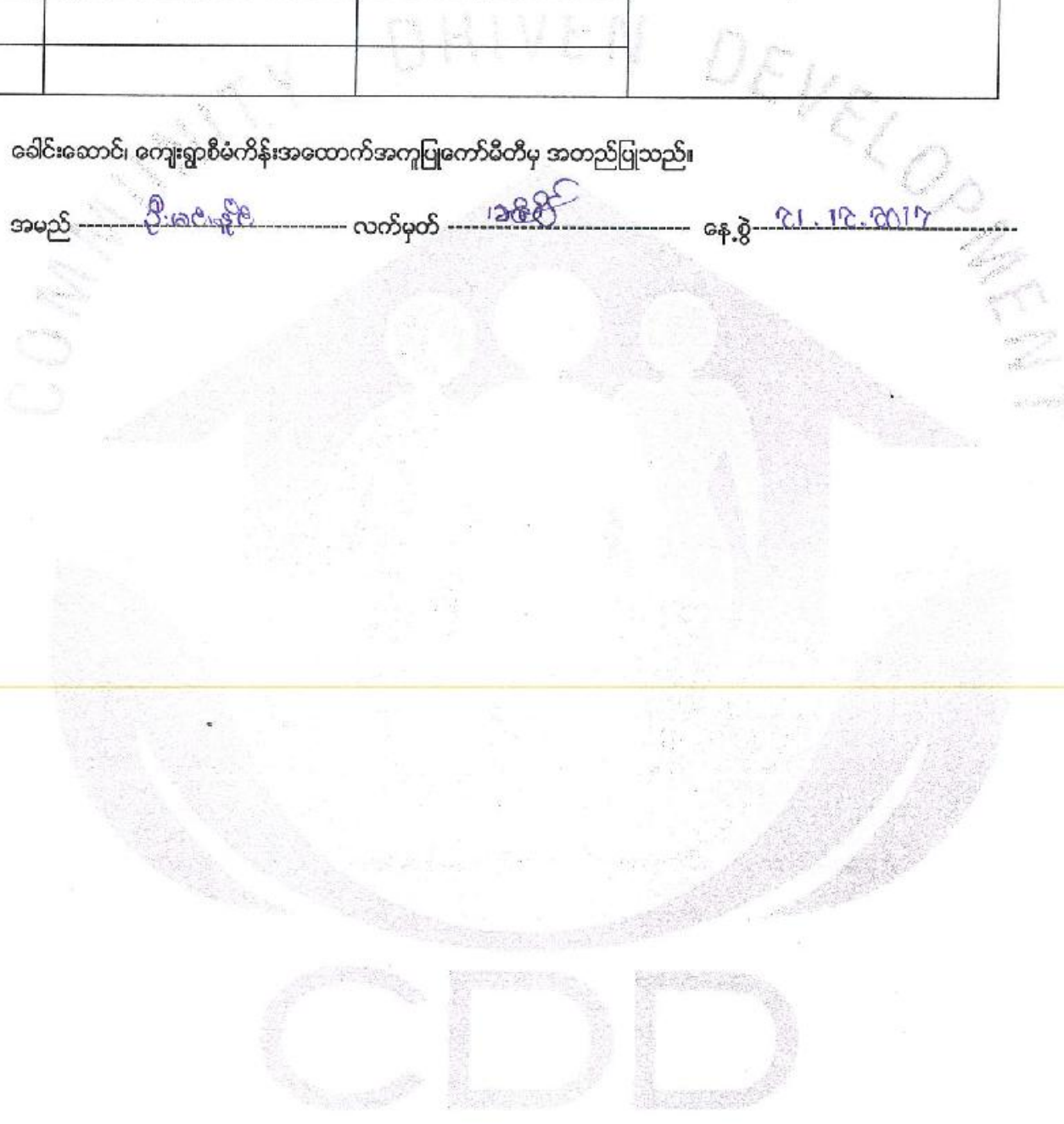

အစည်းအဝေးမှတ်တမ်း

ကျေးရွာပထမအကြိမ်အစည်းအဝေး

- နေရာ - ရက္ခဒိပ ကျေးရွာ
- အချိန် - နံနက်(၈:၀၀)နာရီ
- ရက်စွဲ - ၂၁.၁၂.၂၀၁၇

အကြောင်းအရာ။ လူထုဗဟိုပြုစီမံကိန်း တတိယနှစ်စက်ဝန်းအတွက် ကျေးရွာပထမအကြိမ် အစည်းအဝေးဖွဲ့ကျင်းပခြင်း

လူထုဗဟိုပြုစီမံကိန်း တတိယနှစ်စက်ဝန်းပြန်လည်စတင်နိုင်ရေးအတွက် တတိယနှစ် တာဝန်ကျဝန်ထမ်းများဖြစ်သော လူထုစည်းရုံးရေးမှူး နှင့် လက်ထောက်နည်းပညာမှူး တို့သည် ကျေးရွာလိုအပ်ချက်များဖော်ထုတ်နိုင်ရန် လူမှုဆန်းစစ်ခြင်း (PRA) လုပ်ငန်းစဉ်များကို ဆောင်ရွက် ခဲ့ကြသည်။ ထို့နောက် ကျေးရွာဆပ်ကော်မတီများ ဖွဲ့စည်းရာတွင် ကျေးရွာလူထု၏ ဆန္ဒကိုခံယူ၍ စေတနာ့ဝန်ထမ်းများကို အမျိုးသား(၁)ယောက်၊ အမျိုးသမီး(၁)ယောက် ရွေးချယ်ရာ ကျေးရွာ လူထုမှ တင်မြှောက်ရွေးချယ်၍ အစည်းအဝေးကိုအောင်မြင်စွာ ဆောင်ရွက်ပြီးစီးခဲ့သည်။ ကျေးရွာ တွင် အိမ်ထောင်စု(၂၄၆)စုရှိသည့်အနက် အစည်းအဝေးအား အိမ်ထောင်စု(၁၂၈)မှ လူဦးရေ (၁၂၈)ဦးတက်ရောက်ခဲ့ကြပါသည်။

အစည်းအဝေးမှတ်တမ်း
ကျေးရွာဒုတိယအကြိမ်အစည်းအဝေး

- နေရာ - ရက္ခဒိပ ကျေးရွာ
- အချိန် - နေ့လည်(၁:၀၀)နာရီ
- ရက်စွဲ - ၂၁.၁၂.၂၀၁၇

အကြောင်းအရာ။ လူထုဗဟိုပြုစီမံကိန်း တတိယနှစ်စက်ဝန်းအတွက် ကျေးရွာဒုတိယအကြိမ် အစည်းအဝေးပွဲကျင်းပခြင်း

လူထုဗဟိုပြုစီမံကိန်း တတိယနှစ်စက်ဝန်း ကျေးရွာဒုတိယအကြိမ်အစည်းအဝေးကို (၂၁.၁၂.၂၀၁၇)ရက်တွင် စတင်ခဲ့ပြီးကော်မတီဝင်များ ရွေးချယ်ခဲ့ပါသည်။ စီမံကိန်းမူဝါဒအရ ဆင်ကော်မတီတိုင်းတွင် အနည်းဆုံးအမျိုးသမီး(၁)ဦး ပါဝင်ရမည်ဖြစ်သောကြောင့် စီမံကိန်းအထောက်အကူပြုကော်မတီ ကျား/မ တစ်ဦးစီ ဝယ်ယူရေးဆင်ကော်မတီ(၃)ဦး၊ စောင့်ကြည့်ကြီးကြပ်ရေးဆင်ကော်မတီ(၃)ဦး၊ ဝေဖန်အကြံပြုတိုင်ကြားချက်ဖြေရှင်းရေးတာဝန်ခံ (၂)ဦး၊ ကျေးရွာစာရင်းကိုင်တို့ကို အစည်းအဝေး တက်ရောက်လာသော ကျေးရွာလူထုမှ ရွေးချယ်တင်မြှောက်ပေးခဲ့ကြသည်။ ကျေးရွာကော်မတီဝင် စုစုပေါင်း(၁၆)ဦးတွင် ကော်မတီဝင် ကျား(၈)ဦး နှင့် ကော်မတီဝင် မ (၈)ဦး တို့ဖြင့် ဖွဲ့စည်းပေးခဲ့ပါသည်။ ဆက်လက်၍ ကျေးရွာဖွံ့ဖြိုးရေးလုပ်ငန်းစဉ်များကို ကျေးရွာလူထုအား အမျိုးသားတစ်ဖွဲ့၊ အမျိုးသမီးတစ်ဖွဲ့ နှစ်ဖွဲ့ခွဲ၍ ရွေးချယ်စေခဲ့ပြီး ရွေးချယ်ထားသော လုပ်ငန်းများမှ ကျေးရွာ၏ အဓိကကျသော လုပ်ငန်းစဉ်များကို ပူးပေါင်းဖော်ထုတ်ခဲ့ကြသည်။ အစည်းအဝေးကို ညနေ(၄:၀၀)နာရီတွင် အောင်မြင်စွာ ပြီးစီးအောင် ဆောင်ရွက်နိုင်ခဲ့သည်။ ကျေးရွာတွင် အိမ်ထောင်စု(၂၄၆)စုရှိသည့်အနက် အစည်းအဝေးအား အိမ်ထောင်စု(၁၂၈)မှ လူဦးရေ (၁၂၈)ဦးတက်ရောက်ခဲ့ကြပါသည်။

အစည်းအဝေးမှတ်တမ်း

ကျေးရွာအုပ်စု အစည်းအဝေး

- နေရာ - ရေလည်သောင်(န)ကျေးရွာ
- အချိန် - နေ့လည်(၃း၀၀)နာရီ
- ရက်စွဲ - ၁၃.၁၂.၂၀၁၇

အကြောင်းအရာ။ **လူထုဗဟိုပြုစီမံကိန်း တတိယနှစ်စက်ဝန်းအတွက် ကျေးရွာအုပ်စု အစည်းအဝေးပွဲ ကျင်းပခြင်း**

လူထုဗဟိုပြုစီမံကိန်း တတိယနှစ်စက်ဝန်း ကျေးရွာအုပ်စုအစည်းအဝေးကို ကျေးရွာအုပ်စုစီမံကိန်းအထောက်အကူပြုကော်မတီ ရွေးချယ်ခြင်းနှင့် ရန်ပုံငွေခွဲဝေခြင်း ဟူ၍ အပိုင်းနှစ်ပိုင်းဖြင့် ဆောင်ရွက်ပြီး အုပ်စုအတိုင်းရှိ ရေလည်သောင်(ရ)ကျေးရွာ၊ ရေလည်သောင်(န)ကျေးရွာ၊ လင်္ကာဒီပကျေးရွာ၊ အောင်သာကျေးရွာ၊ ရက္ခဒီပကျေးရွာနှင့် ဘေးသောင်ကျေးရွာတို့မှ ကျေးရွာစီ/ထောက်မတီဥက္ကဋ္ဌ (၂)ဦးစီ၊ ဝေဖန်အကြံပြုတိုင်ကြားဖြေရှင်း ရေးတာဝန်ခံ (၂)ဦးစီ နှင့် ကျေးရွာစာရင်းကိုင် (၁)ဦးစီ စုစုပေါင်း (၂၅)ဦးဖြင့် ဆောင်ရွက်ခဲ့သည်။ အုပ်စုစီ/ထောက်မတီရွေးချယ်ခြင်းအပိုင်းတွင် အုပ်စုစီ/ထောက်မတီ(၂)ဦး၊ ဘဏ္ဍာရေး ဥက္ကဋ္ဌ(၁)ဦး၊ အုပ်စုငွေကိုင်နှင့် အုပ်စုစာရင်းကိုင်အား အစည်းအဝေး တက်ရောက်လာသူများက ကျေးရွာစီ/ထောက်မတီများထံမှ ရွေးချယ်ခဲ့သည်။ အုပ်စုဝေဖန်အကြံပြု တိုင်ကြားချက် ဖြေရှင်းရေး တာဝန်ခံ(၂)ဦးအား ကျေးရွာအကြံပြုတိုင်းကြား ဖြေရှင်းရေးကော်မတီများထံမှ ရွေးချယ်ခဲ့ပါသည်။ ရန်ပုံငွေခွဲဝေမှု အပိုင်းတွင် ကျေးရွာများညှိနှိုင်း၍ လုပ်ငန်းအပေါ်မူတည်၍ ခွဲဝေခဲ့ပါသည်။

PDF Compressor Free Version

နောက်ဆက်တွဲ(၄) ခြားနားသောအပိုင်းများအတွက် ဦးစားပေးဖွံ့ဖြိုးရေးလုပ်ငန်းစဉ်

အနစ်ချုပ်

မူရင်းအား VPSC တွင် ထားရှိရပါမည်။ အခြားဌာနဆိုင်ရာများနှင့် ညှိနှိုင်းရန်အတွက် မိတ္တူအား TPIC သို့ ပို့ရပါမည်။ MIS data အနေဖြင့် သွင်းရန်မလိုအပ်ပါ။

	အဆင့်	လုပ်ငန်း	မည်သူဦးစားပေးလဲ	ကျေးဇူးပြုတာဝန်ခံသူ (သို့) အုပ်စု	ပြင်ပမှမည်သူ ထောက်ပံ့မလဲ
အခြေခံအဆောက်အအုံ	၁	အစဉ်းစေ့ခန်းမ	<input checked="" type="checkbox"/> <input checked="" type="checkbox"/>	ဦးကျော်သူ အောင်ကျော်ဝင်း	
	၂	ရွာသူအဆောက်အအုံ	<input checked="" type="checkbox"/> <input checked="" type="checkbox"/>		
	၃		<input type="checkbox"/> <input type="checkbox"/>		
	၄		<input type="checkbox"/> <input type="checkbox"/>		
	၅		<input type="checkbox"/> <input type="checkbox"/>		
အသက်မွေးဝမ်းကျောင်း/ စိုက်ပျိုးရေး	၁	စိုက်ပျိုးရေးကိရိယာ	<input checked="" type="checkbox"/> <input checked="" type="checkbox"/>		
	၂	စိုက်ပျိုးရေးဈေးရောင်း	<input checked="" type="checkbox"/> <input checked="" type="checkbox"/>		
	၃		<input type="checkbox"/> <input type="checkbox"/>		
	၄		<input type="checkbox"/> <input type="checkbox"/>		
	၅		<input type="checkbox"/> <input type="checkbox"/>		
ကျန်းမာရေးနှင့် အဟာရ	၁	ဆေးဝါးပစ္စည်းများ	<input checked="" type="checkbox"/> <input checked="" type="checkbox"/>		
	၂	ကျန်းမာရေးဆရာဝန်များ	<input checked="" type="checkbox"/> <input checked="" type="checkbox"/>		
	၃		<input type="checkbox"/> <input type="checkbox"/>		
	၄		<input type="checkbox"/> <input type="checkbox"/>		
	၅		<input type="checkbox"/> <input type="checkbox"/>		

ပညာရေး	၁	အထက်တန်းအောင်မြင်သူ	<input type="checkbox"/> ၁ <input type="checkbox"/> ၂		
	၂	အထက်တန်း	<input type="checkbox"/> ၃ <input type="checkbox"/> ၄		
	၃		<input type="checkbox"/> ၅ <input type="checkbox"/> ၆		
	၄		<input type="checkbox"/> ၇ <input type="checkbox"/> ၈		
	၅		<input type="checkbox"/> ၉ <input type="checkbox"/> ၁၀		
အခြား	၁	အခြား	<input type="checkbox"/> ၁ <input type="checkbox"/> ၂		
	၂	အခြား	<input type="checkbox"/> ၃ <input type="checkbox"/> ၄		
	၃		<input type="checkbox"/> ၅ <input type="checkbox"/> ၆		
	၄		<input type="checkbox"/> ၇ <input type="checkbox"/> ၈		
	၅		<input type="checkbox"/> ၉ <input type="checkbox"/> ၁၀		