



ပြည်ထောင်စုသမ္မတမြန်မာနိုင်ငံတော်အစိုးရ
 စိုက်ပျိုးရေး၊ မွေးမြူရေးနှင့် ဆည်မြောင်းဝန်ကြီးဌာန
 (ကျေးလက်ဒေသဖွံ့ဖြိုးတိုးတက်ရေးဦးစီးဌာန)

လူထုပဟိုပြုစီမံကိန်း



National Community Driven Development Project
 (NCDDP)

ကျေးရွာဖွံ့ဖြိုးရေးအစီအစဉ်
 Village Development Plan (VDP)

ပန်းတောင်းမြို့နယ်

၂၀၂၀ ခုနှစ်

တလုပွင်ကျေးရွာအုပ်စု၊ ရေတွင်းလှကျေးရွာ



မာတိကာ

- ၁။ပန်းတောင်းမြို့နယ်အခြေပြမြေပုံ..... 3
- ၂။ကျေးရွာအုပ်စုအခြေပြမြေပုံ..... 4
- ၃။တလုပွင့်ကျေးရွာအုပ်စုတွင်ပါဝင်သောကျေးရွာများစာရင်း 4
- ၄။ကျေးရွာအခြေခံအချက်အလက်များ(ကျေးရွာသမိုင်းကြောင်း) 5
- ၅။လူထုပူးပေါင်းပါဝင်သောလူမှုဆန်းစစ်ခြင်းနှင့်အကဲဖြတ်ခြင်းလုပ်ငန်းစဉ်အကျဉ်းချုပ်ဇယား..... 6
- ၆။ကျေးရွာဖွံ့ဖြိုးရေးအစီအစဉ်အတွက်အသုံးပြုခဲ့သော PRA Tools တစ်ခုချင်းစီအတွက်သုံးသပ်ချက်များ . 7
 - ၆.၁။ကျား၊မပင့်ကူအိမ်သုံးသပ်ခြင်း..... 7
 - ၆.၂။ကျား/မပင့်ကူအိမ်သုံးသပ်ချက် 7
 - ၆.၃။ကျေးရွာအရင်းအမြစ်အသုံးချမှုဇယား 8
 - ၆.၄။ကျေးရွာအရင်းအမြစ်အသုံးချမှုဇယားသုံးသပ်ချက် 8
 - ၆.၅။ဥစ္စာနေကြွယ်ဝမှုအဆင့်သတ်မှတ်ခြင်း..... 9
 - ၆.၆။ဥစ္စာနေကြွယ်ဝမှုအဆင့်သတ်မှတ်ခြင်းသုံးသပ်ချက် 9
 - ၆.၇။အဖွဲ့အစည်းချိတ်ဆက်မှုပြမြေပုံ 10
 - ၆.၈။အဖွဲ့အစည်းချိတ်ဆက်မှုပြမြေပုံသုံးသပ်ချက် 10
 - ၆.၉။ရာသီခွင်ပြပြကွဲဒီဇိုင်း 11
 - ၆.၁၀။ရာသီခွင်ပြပြကွဲဒီဇိုင်းသုံးသပ်ချက်..... 11
 - ၆.၁၁။လူမှုရေးနှင့်ကျေးရွာအရင်းအမြစ်ပြမြေပုံ 12
 - ၆.၁၂။လူမှုရေးနှင့်ကျေးရွာအရင်းအမြစ်ပြမြေပုံသုံးသပ်ချက်..... 12
- ၇။ကော်မတီဝင်များရွေးချယ်ခြင်းနှင့်ကျေးရွာဖွံ့ဖြိုးရေးအစီအစဉ်ဆောင်ရွက်မှုမှတ်တမ်းခါတ်ပုံများ 13
 - ၇.၁။ကျေးရွာအစည်းအဝေးနှင့် PRA Tools များအသုံးပြု၍အချက်အလက်ကောက်ခံခြင်း 13
 - ၇.၂။ကျေးရွာ၏စီမံကိန်းအထောက်အကူပြုကျေးရွာကော်မတီဝင်များစာရင်း 14
- ၈။ကျေးရွာအခြေခံအချက်အလက်(ပုံစံ-၁) 15
 - ၈.၁။ပထမနှစ်စက်ဝန်းကျေးရွာအခြေခံအချက်အလက်ပုံစံ(၁) 15
 - ၈.၂။ဒုတိယနှစ်စက်ဝန်းကျေးရွာအခြေခံအချက်အလက်ပုံစံ(၁)..... 17
 - ၈.၃။ တတိယနှစ်စက်ဝန်းကျေးရွာအခြေခံအချက်အလက်ပုံစံ(၁) 18
 - ၈.၄။ စတုတ္ထနှစ်စက်ဝန်းကျေးရွာအခြေခံအချက်အလက်ပုံစံ(၁)..... 21
- ၉။စီမံချက်စက်ဝန်းအချိန်ဇယား (ပုံစံ - ၂)..... 24



၉.၁။ပထမနှစ်စက်ဝန်းစီမံချက်စက်ဝန်းအချိန်ဇယား(ပုံစံ-၂)..... 24

၉.၂။ဒုတိယနှစ်စက်ဝန်းစီမံချက်စက်ဝန်းအချိန်ဇယား(ပုံစံ-၂)..... 26

၉.၃။ တတိယနှစ်စက်ဝန်းစီမံချက်စက်ဝန်းအချိန်ဇယား(ပုံစံ-၂)..... 27

၉.၄။ စတုတ္ထနှစ်စက်ဝန်းစီမံချက်စက်ဝန်းအချိန်ဇယား(ပုံစံ-၂) 28

၁၀။ ကျေးရွာဖွံ့ဖြိုးရေးဦးစားပေးအစီအစဉ် (ပုံစံ-၃) 29

 ၁၀.၁။ ပထမနှစ်စက်ဝန်းကျေးရွာဖွံ့ဖြိုးရေးအစီအစဉ်(ပုံစံ-၃)..... 29

 ၁၀.၂။ ဒုတိယနှစ်စက်ဝန်း ကျေးရွာဖွံ့ဖြိုးရေးအစီအစဉ် (ပုံစံ-၃)..... 31

 ၁၀.၃။ တတိယနှစ်စက်ဝန်း ကျေးရွာဖွံ့ဖြိုးရေးအစီအစဉ် (ပုံစံ-၃) 33

 ၁၀.၄။ စတုတ္ထနှစ်စက်ဝန်း ကျေးရွာဖွံ့ဖြိုးရေးအစီအစဉ် (ပုံစံ-၃) 35

၁၁။ ကျေးရွာအုပ်စုစီမံကိန်းလုပ်ငန်းခွဲရွေးချယ်ခြင်း (ပုံစံ-၄)..... 37

 ၁၁.၁။ ပထမနှစ်စက်ဝန်းကျေးရွာအုပ်စု စီမံကိန်းလုပ်ငန်းခွဲရွေးချယ်ခြင်း (ပုံစံ-၄)..... 37

 ၁၁.၂။ ဒုတိယနှစ်စက်ဝန်းကျေးရွာအုပ်စု စီမံကိန်းလုပ်ငန်းခွဲရွေးချယ်ခြင်း (ပုံစံ-၄)..... 39

 ၁၁.၃။ တတိယနှစ်စက်ဝန်းကျေးရွာအုပ်စု စီမံကိန်းလုပ်ငန်းခွဲရွေးချယ်ခြင်း (ပုံစံ-၄)..... 40

 ၁၁.၄။ စတုတ္ထနှစ်စက်ဝန်းကျေးရွာအုပ်စု စီမံကိန်းလုပ်ငန်းခွဲရွေးချယ်ခြင်း (ပုံစံ-၄)..... 41

၁၂။အစည်းအဝေးမှတ်တမ်းများ 42

၁၃။ ကဏ္ဍအလိုက်ဦးစားပေးဖွံ့ဖြိုးရေးလုပ်ငန်းစဉ်များ(ပုံစံ-၄နောက်ဆက်တွဲ) 45

 ၁၃.၁။ ပထမနှစ်စက်ဝန်းကဏ္ဍအလိုက်ဦးစားပေးဖွံ့ဖြိုးရေးလုပ်ငန်းစဉ်များ(ပုံစံ-၄ နောက်ဆက်တွဲ)(..... 45

 ၁၃.၂။ ဒုတိယနှစ်စက်ဝန်းကဏ္ဍအလိုက်ဦးစားပေးဖွံ့ဖြိုးရေးလုပ်ငန်းစဉ်များ(ပုံစံ-၄ နောက်ဆက်တွဲ)..... 46

 ၁၃.၃။ တတိယနှစ်စက်ဝန်းကဏ္ဍအလိုက်ဦးစားပေးဖွံ့ဖြိုးရေးလုပ်ငန်းစဉ်များ(ပုံစံ-၄ နောက်ဆက်တွဲ)... 47

 ၁၃.၄။ စတုတ္ထနှစ်စက်ဝန်းကဏ္ဍအလိုက်ဦးစားပေးဖွံ့ဖြိုးရေးလုပ်ငန်းစဉ်များ(ပုံစံ-၄ နောက်ဆက်တွဲ)..... 48



၄။ကျေးရွာအခြေခံအချက်အလက်များ(ကျေးရွာသမိုင်းကြောင်း)

ရေတွင်းလှကျေးရွာသည် တလှပွင်အုပ်စုတွင်ပါဝင်သောရွာတရွာဖြစ်သည်။ ဂျပန် ခေတ်မတိုင်ခင်တည်းက တည်ရှိခဲ့သောရွာတစ်ရွာဖြစ်သည်။ရေတွင်းလှဟုခေါ်တွင်ခြင်း မှာရွာထိပ်ဘုရားအနီးတွင် သိုက်တွင်းပုံရေတွင်းရှိသောကြောင့်အစွဲပြု၍ ရေတွင်းလှဟုခေါ် ဝေါ်ခြင်းဖြစ်သည်။ ဂျပန်ခေတ်ကပုံးတွင်းများကိုလဲတွေ့ရှိရသည်။ဘုရားငုတ်တိုများလည်းရှိ သည်။ရွာထိပ်တွင် တောင်ဘက်မြင်စိုင်းကြောနှင့်မြောက်ဘက်ဘုရားကြီးကြောဟူ၍ရှိ သည်။မင်းတပါးသည်မြင်းဖြင့် ထွက်ပြေးတိမ်းရှောင်လာသောကြောင့် မြင်းစိုင်းကြော ဟု ခေါ်သည်။ ရှေးမင်းများစခန်းချသည့်နေရာ တခုဟုမှတ်ယူထားကြသည်။ထိုအရာသည်ကား ရေတွင်းလှ ကျေးရွာ၏သမိုင်းကြောင်းပင်ဖြစ်ပါသည်။



၅။ လူထုပူးပေါင်းပါဝင်သော လူမှုဆန်းစစ်ခြင်းနှင့် အကဲဖြတ်ခြင်းလုပ်ငန်းစဉ်အကျဉ်းချုပ်
ပုံစံများ

| စဉ် | အကြောင်းအရာ | ရက်စွဲ | ဦးတည်အုပ်စု | ကျား | မ | ပေါင်း | အဓိကထွေးဝန်းချက်များ |
|-----|---|----------------|-----------------|------|---|--------|---|
| ၁ | ကျေးရွာအရင်းအမြစ်ပြင်ပမြေပုံ (Social Map) | ၇၇ ၇၈ ၇၉ | ကျေးရွာ လူထု | ၈ | ၅ | ၁၃ | ထိခိုက်လွယ်သော ဧကရာဇ်၊ လူမှုဖူလုံရေးအဆောက်အအုံ၊ အသုံးဝင်မှုမြောက်သည့်အရာ၊ စာသင်ကျောင်း၊ ကျန်းမာရေး လမ်း၊ တံတား၊ အသုံးပြုမှုများ သဘာဝဘေးအန္တရာယ်များ စသည် |
| ၂ | ရာသီခွင်ပြ ကွမ်ဒီနမ် (Seasonal Calendar) | ၇၇ ၇၈ ၇၉ | ကျေးရွာ လူထု | ၈ | ၅ | ၁၃ | အဓိကအသက်မွေးဝမ်းကြောင်း၊ မြေဝင်ငွေနှင့် အသုံးစရိတ်၊ အမျိုးသမီးများ၏ အသက်မွေး မှုနှင့် ဝင်ငွေ သဘာဝဘေး အန္တရာယ်လျော့ချရေး စသည် |
| ၃ | ဥစ္စာနေ ကြွယ်ဝမှု အဆင့်သတ်မှတ်ခြင်း (Wealth Ranking) | ၇၇ ၇၈ ၇၉ | ကျေးရွာ လူထု | ၈ | ၄ | ၁၂ | ရပ်ရွာထဲတွင် ထိခိုက်လွယ် အုပ်စု၊ ထိခိုက်လွယ်မှုကို ဖြစ်စေသော အကြောင်းအရာ ဝေခွဲစိတ်စား အတွင်းကြောင်း လ်အခြေအခြေအနေ စသည် |
| ၄ | ကျား၊ မ ပင့်ကူအိမ်သုံးသစ်ခြင်း (Cob Web) | ၇၇ ၇၈ ၇၉ | ကျေးရွာ လူထု | ၇ | ၆ | ၁၁ | အမျိုးသမီး များ၏ အခြေအနေ အနေအထား သည် အမျိုးသား များထက် နည်းများ များအကြောင်း အရာများ၊ ၎င်းတို့ကို ဖြစ်စေ သော အကြောင်းအရာများ စသည် |
| ၅ | အရင်းအမြစ်အသုံးချမှု ဖော်ထုတ်ခြင်းပုံစံ (Asset Mapping) | ၇၇ ၇၈ ၇၉ | ကျေးရွာ လူထု | ၇ | ၅ | ၁၂ | ရပ်ရွာထဲတွင်ရှိ သော အမျိုး သား၊ ပွားရေးအရင်းမြစ်များ အသက်မွေးဝမ်းကြောင်း၊ မြေ နှင့် ချိတ်ဆက် ရှေ့လာစီးပွားရေး လက်လှမ်းမီသည့် မြေပြင်များ အသက်ခံ |
| ၆ | အဖွဲ့အစည်းချိတ်ဆက်မှု မြေပုံ (Veen Diagram) | ၇၇ ၇၈ ၇၉ | ကျေးရွာ လူထု | ၇ | ၅ | ၁၂ | ရပ်ရွာထဲတွင် ဖြစ်ပေါ်နေသည့် ဥပဒေအာဏာရှိသူများ၊ အချို့ ဖြတ်ချက်ချမှုများ၊ အမျိုးသမီး ၏ ဝင်မှု၊ သဘာဝဘေးအန္တရာယ် လျော့ချရေးအဖွဲ့များ စသည် |

၆။ကျေးရွာဖွံ့ဖြိုးရေးအစီအစဉ်အတွက်အသုံးပြုခဲ့သော PRA Tools

တစ်ခုချင်းစီအတွက်သုံးသပ်ချက်များ

၆.၁။ကျား/မပင့်ကူအိမ်သုံးသပ်ခြင်း

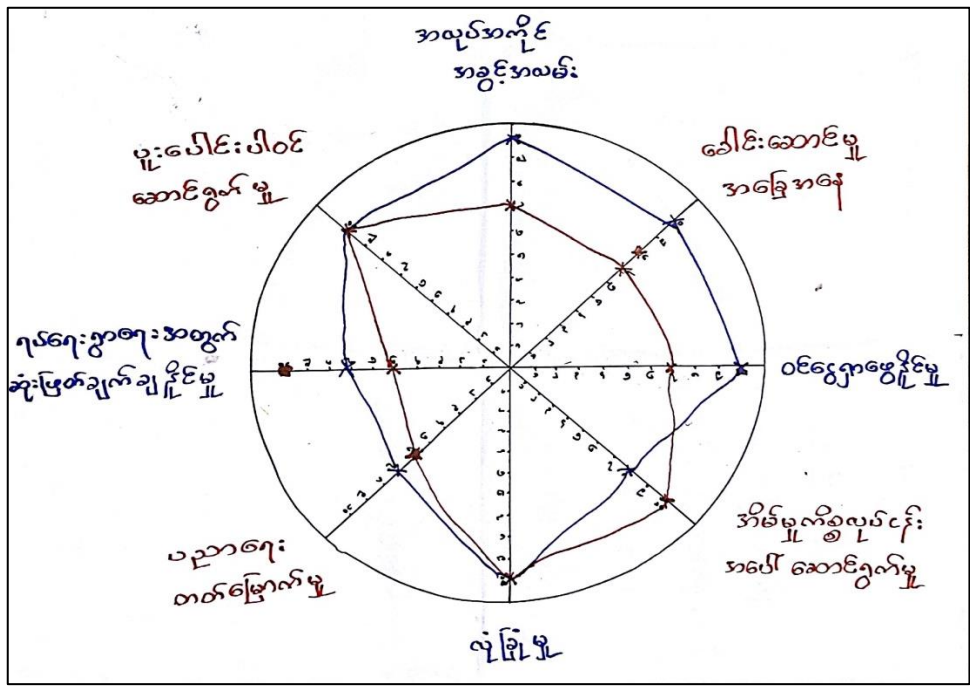

၆.၂။ကျား/မပင့်ကူအိမ်သုံးသပ်ချက်

.....အလုပ်အကိုင်၊ အခွင့်အလမ်း၊ တွင်... အမျိုးသားများ... ကလေးများ... အလုပ်...
 ..ခေါင်းဆောင်မှုအခြေအနေ... အခွင့်အလမ်း... ဝင်ငွေရှာဖွေနိုင်မှု... ပညာရေး...
 ..ရုပ်ရှင်ရှာဖွေရေးအတွက် ဆုံးဖြတ်ချက်ချနိုင်မှု... တွင်... အမျိုးသားများ... က...
 ..ပြုစုထားကာကွယ်ပါသည်။... ပူးပေါင်းပါဝင်ဆောင်ရွက်မှု... နှင့်... အခြေအနေ... တွင်... က...
 ..ဖြင့်... ပြုပါသည်။.....

.....အလုပ်အကိုင်အခွင့်အလမ်းတွင်... အမျိုးသမီးများ... အိမ်ထောင်ရေး... အလုပ်...
 ..အမျိုးသားများ... က... ပြုပါသည်။... ဝင်ငွေရှာဖွေနိုင်မှု... တွင်...
 ..အမျိုးသမီးများ... နည်းပါးခြင်း... အလုပ်အကိုင်အခွင့်အလမ်း... ရှားပါးခြင်း... ကြောင့်...
 ..ဖြစ်သည်။... ပညာရေး... အခြေအနေ... တွင်... အမျိုးသားများ... ပညာရေး... ကြောင့်...
 ..အမျိုးသမီးများ... မှာ... အလုပ်အကိုင်... တွင်... အမျိုးသမီးများ... က...
 ..ခြင်း... ကြောင့်... ကျား... မရ... နှင့်... ကြောင့်... ကျား... ကြောင့်... ပြုပါသည်။
 ..ခေါင်းဆောင်မှုအခြေအနေ... ဝင်ငွေရှာဖွေနိုင်မှု... တွင်... အမျိုးသမီးများ... သည်...
 ..ပိုမိုဆောင်ရွက်ခြင်း... အိမ်မှုကိစ္စများ... အမျိုးသမီး... ကြောင့်... အထက်...
 ..ထပ်မံပြုခြင်း... ကာ... မြေအခြေအနေ... တွင်... ကြောင့်... ကျား... ကြောင့်... ပြုပါသည်။
 ..ပူးပေါင်းပါဝင်မှု... တွင်... ကျား... လုပ်ဆောင်... ပြုပါသည်။.....

..... အမျိုးသမီးများ... အိမ်ထောင်ရေး... ကြောင့်... ပြုပါသည်။... ကြောင့်... မြေ...
 ..တာဝန်... နည်း... မိမိပါဝင်မှု... မရ... အထက်... ပြုခြင်း... ပြုပါသည်။.....



၆.၃။ ကျေးရွာအရင်းအမြစ်အသုံးချမှုဇယား

| ကျေးရွာအရင်းအမြစ်များအား သုံးစွဲမှု | | | ကျေးရွာအရင်းအမြစ်များအား ထိခိုက်မှုပြင်း | | |
|-------------------------------------|---------------------|---|---|-----------|---|
| | | | | | |
| တိရစ္ဆာန် ဆိုင်ကယ် | သစ်ပင် ပျေးဆိုင် | မြေယာကွက် ရေတွင်း၊ ရေကန် ဘုန်းကြီးကျောင်း သုသာန် ကျောင်း၊ ဓမ္မပြင်လမ်း စာသင်ကျောင်း စက်ကိရိ | တိရစ္ဆာန် ဘုန်းကြီးကျောင်း သစ်ပင် သုသာန် ကျောင်း၊ ဓမ္မပြင်လမ်း ဆိုင်ကယ် စက်ကိရိ | ပျေးဆိုင် | မြေယာကွက် ရေတွင်း၊ ရေကန် စာသင်ကျောင်း |

၆.၄။ ကျေးရွာအရင်းအမြစ်အသုံးချမှုဇယားသုံးသပ်ချက်

..... အမျိုးမျိုးသော စီးပွားရေးကဏ္ဍများအဖြစ်များမှာ ရေတွင်း၊ ရေကန်၊ စားကျက်၊
မြေ၊ ဘုန်းကြီးကျောင်း၊ သုသာန်၊ ဌာနချုပ်၊ ဌာနပြင်လမ်း၊ စာသင်ကျောင်း၊ တိရစ္ဆာန်ဆိုင်၊
ဆိုင်ကယ်၊ သစ်ပင်များ၊ ရေပေးစနစ်၊ စာသင်ကျောင်း၊ တို့ဖြစ်ပါသည်။
..... ရပ်ရွာလူထုအသက်မွေးဝမ်းကြောင်းများနှင့် ဆိုင်သော စီးပွားရေး
ကဏ္ဍများအဖြစ်မှာ စားကြက်မြေ၊ အားကျွဲ၊ ဌာန၊ တိရစ္ဆာန်များမွေးမြူရေးအကွက်၊
လည်းကောင်း၊ လယ်စိုက်ရေး၊ ယာယီစိုက်ပျိုးရေး၊ အခြေခံအဆောက်အအုံ၊
ရှိပါသည်။
..... စာသင်ပေးဝမ်းကျောင်းဆိုင်ရာ၊ ပိုင်ဆိုင်မှုပစ္စည်းများ၊ တိရစ္ဆာန်၊
ဆိုင်ကန်၊ ဆိုင်ကယ်၊ ဘုန်းကြီးကျောင်း၊ ပျေးဆိုင်၊ အကျောင်း၊ စာသင်ကျောင်း၊
ရေတွင်း၊ ရေကန်၊ စာသင်ကျောင်းဆိုင်ရာများ၊ စက်ကိရိ၊ သွားယာရေး၊ စသည်
ဖြစ်ပါသည်။
..... အရင်းအမြစ်များအဖြစ် ပါဝင်သော သစ်ပင်များပါ၊ အိမ်ထောင်စု
(၂၀၀) သည် ထိုအရင်းအမြစ်များကို အမြဲတမ်းပါးပျက်စီးဆုံးရှုံးနေသောကြောင့်
ကျွန်ုပ်တို့ (၃၅) ခုမှာ များသောအားဖြင့် ရှေ့တွင် ရှိပါသည်။ အရင်းအမြစ်အမျိုးအစားပါး
ပြုကြောင်း ၄၂၅ ခုမှာ များသောအားဖြင့် ရှေ့တွင် ရှိပါသည်။ ရင်းနှီးမှုများ
အလုပ်အကိုင်များပါးပြုကြောင်း ရင်းနှီးမှုအရင်းအမြစ်များအား ဝယ်ယူသုံးစွဲခြင်း
မရှိပါ။ အမျိုးအစားများက ထိခိုက်ချွတ်ယွင်းသောကြောင့် အရင်းအမြစ်အသုံးစွဲ
မှုများအား အမျိုးအစား၊ အမျိုးအစား၊ များစွာ ပျက်စီးမှုကြုံရပါသည်။
..... အရင်းအမြစ်အသုံးစွဲမှုအပေါ် ထိခိုက်မှုများမှာ ပုံမှန်အားဖြင့် ပါဝင်ပါသည်။
အလေ့အထများသည် အမျိုးအစားများအပေါ်တွင် မရှိပါ။ အရင်းအမြစ်အသုံးစွဲမှုနှင့်
ပတ်သက်သော အဓိကအချက်မှာ ရေတွင်း၊ ရေကန်၊ မြေသစ်ကွက်၊ ရေအရင်းအမြစ်
များပါသော အခက်ခဲရှိပါသည်။



၆.၅။ ဥစ္စာနေကြွယ်ဝမှုအဆင့်သတ်မှတ်ခြင်း

| ရေတွင်း၊ ဗျာကျေးရွာ ဥစ္စာမမှီအဆင့်သတ်မှတ်ချက် | | | | | |
|---|------------|--|-----------|-----------|-------|
| စဉ် | ဒဂုင်စု | သတ်မှတ်ချက် / ဥပမာကိန်း | အိမ်စောင် | အိမ်စောင် | % |
| | ရွှမ်းပါး | လက်လှုပ်လတ်စား | ၃၅ | | ၂၆% |
| | သာမန် | (၃၀) လယ်၊ ၈၀၀ နှား၊ ၁ ကုန်း၊ ဆိုင်ကယ်။ | ၇၀ | | ၅၂.၈% |
| | အဆင့်မြင့် | (၅၀) လယ်၊ ၈၀၀ နှား၊ ၁ ကုန်း၊ ၁ ကား၊ ဆိုင်ကယ်၊ ပွေးစွဲ။ | ၃၀ | | ၂၁.၂% |
| | | | ၁၃၅ | | ၁၀၀% |

၆.၆။ ဥစ္စာနေကြွယ်ဝမှုအဆင့်သတ်မှတ်ခြင်းသုံးသပ်ချက်

ရေတွင်း၊ ဗျာကျေးရွာတွင် ရွှမ်းပါး၊ သာမန်၊ အဆင့်မြင့် ယူ၍ (၃၀) ခုရှိပါသည်။ ရွှမ်းပါး သူများသည် အထိခိုက်ပွတ်စို့ခံယူမှုများ ဖြစ်ပါသည်။ ရွှမ်းပါး သူများဖြင့် သာမန်အဆင့်ရှိသူများသည် အလုပ်အကိုင် ရှားပါးမှု၊ ထိခိုက်ပွတ်စို့ခံယူမှု၊ ဝေငွေရရှိမှု၊ ဝေငွေရရှိမှု အနည်းဆုံး ဖြစ်ပါသည်။ ထို့ကြောင့် ထိခိုက်ပွတ်စို့ခံယူမှုကို ဖြစ်စေပါသည်။ ထို့ကြောင့် အဆင့်မြင့် ရွှမ်းပါးမှု မှာ စီးပွားရေး ရုတ်တရက် ပျက်ခြင်း ဖြစ်ပါသည်။ အကြောင်းမှာ ဝေငွေရရှိမှု ပိုမိုခြင်း၊ ကုန်ဝတ္တုများ ရေပျော်ခြင်း တို့ကြောင့် ထိခိုက်ပွတ်စို့ခံယူမှုများ ပြားခြင်း၊ အလုပ်အကိုင် ရှားပါးမှုကြောင့် ဖြစ်ပါသည်။

၆.၇။ အဖွဲ့အစည်းချိတ်ဆက်မှုပြမြေပုံ

၀ ကျေးရွာရှိအဖွဲ့အစည်း ချိတ်ဆက်မှုပြမြေပုံ

ကျေးရွာတွင်း နှင့် ပြင်ပရှိအဖွဲ့အစည်း

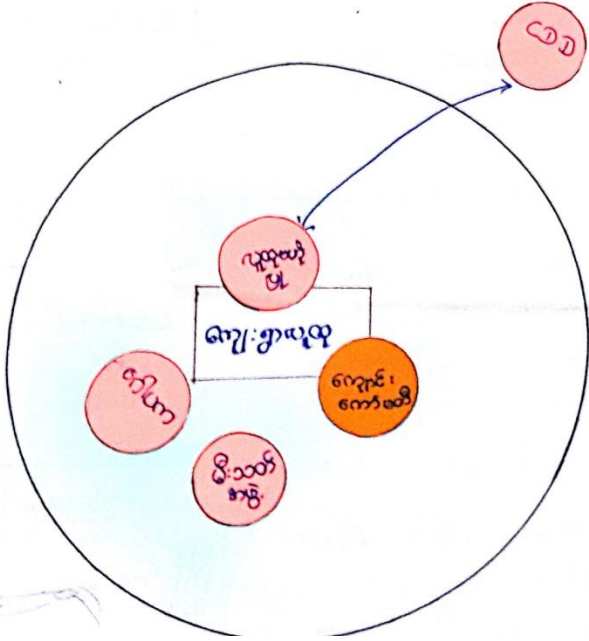

- မီးသတ်
- ကျန်းမာရေး
- ပညာရေး ကော်မတီရှိ
- ဝရဟိတ
- လူငယ်
- ဓမ္မစကားလင် (အနီးကြီးစေ)
- လူထုဖယ်ပြုမှု စီမံကိန်း

၆.၈။ အဖွဲ့အစည်းချိတ်ဆက်မှုပြမြေပုံသုံးသပ်ချက်

ရပ်ရွာထဲတွင်... အဓိကကျသော အဖွဲ့အစည်းမှာ... ကျောင်း၊ ကော်မတီ၊...
 ရပ်ရွာအဖွဲ့... လူထုဖယ်ပြုမှုစီမံကိန်း... ကို ဂြိုဟ်ပါသည်။
 ကျောင်းကော်မတီ နှင့် ရပ်ပကအဖွဲ့ ကို သည် အမျိုးသား များကသာ...
 ခြိမ်းခြောက်ခြင်း ဖြစ်ပွားကြသည်။ လူထုဖယ်ပြုမှုစီမံကိန်းသည်... မပျိုးထောင်... မြေ...
 မုဝါင်... ပါဝင်မှုကို... ကျေးရွာအဖွဲ့... ရွေးကောက်တင်မြှောက်ထားခဲ့ကြပါသည်။
 အဖွဲ့အစည်း... မြေသေချာအသုံးပြု... စီမံကိန်း... မြေအလွတ်ပေး... ဖြစ်ပါသည်။
 လူထုဖယ်ပြုမှုစီမံကိန်း... လွှဲပြောင်း... ရပ်ရွာကိစ္စများတွင်... အမျိုးသားများက...
 ခြိမ်းခြောက်ခြင်း... ဆုံးဖြတ်ချက်ချကြပါသည်။... မြေ... မြေသာ... အားနည်းပါသည်။...
 ဗြဟ္မစာအုပ်အဖွဲ့များက... ဆင်နွေးသွား... စီမံကိန်း... နှင့်... လိုအပ်ချက်များ...
 ကို... သုံး... ထောက်ပံ့... ပေးပါ။... မိုက်ပျိုး... အလုပ်လုပ်... အလုပ်... ပြု...
 ကုသကြပါသည်။
 ရွာထဲတွင်... ရပ်ရွာအဖွဲ့... စား... မယ်... စာအုပ်... မရှိပါ။
 အလုပ်လုပ်ရေးအဖွဲ့ နှင့် ရပ်ရွာ၏ဆက်ဆံရေးအခြေအနေ... ကော်မတီ... မှန်ပါသည်။
 ရပ်ရွာထဲတွင် အမျိုးမျိုးသော အဖွဲ့များ နှင့်... ရွာ၏ဆက်ဆံရေးအခြေအနေ... ကော်မတီ...
 ပါသည်။



၆.၉။ရာသီခွင်ပြပြကွဲဒိန်

| အကြောင်းရာ | တိုင်း | ကရင် | ခမ္ဘာ | သီပေါ | ဝါးခါ | ကျောက် | ကျောက် | ကျောက် | ကျောက် | ကျောက် | ကျောက် | ကျောက် |
|---------------|--------|------|-------|-------|-------|--------|--------|--------|--------|--------|--------|--------|
| ကုသိုလ် | ၄ | ၄ | ၄ | ၄ | ၄ | ၄ | ၄ | ၄ | ၄ | ၄ | ၄ | ၄ |
| စိုက်ပျိုးရေး | | | | ပျိုး | ပျိုး | ပျိုး | ပျိုး | ပျိုး | ပျိုး | ပျိုး | ပျိုး | ပျိုး |
| ဖွေးမြူးရေး | ၅ | ၅ | ၅ | ၅ | ၅ | ၅ | ၅ | ၅ | ၅ | ၅ | ၅ | ၅ |
| ဝင်ငွေရရှိမှု | | | | | | | | | | | | |
| ဆောက်လုပ်ရေး | ၅ | ၅ | ၅ | ၅ | ၅ | ၅ | ၅ | ၅ | ၅ | ၅ | ၅ | ၅ |

၆.၁၀။ရာသီခွင်ပြပြကွဲဒိန်သုံးသပ်ချက်

ရေတွင်းဗျ ကျေးရွာ ရာသီခွင် ပြပြကွဲဒိန် ...
 ရေတွင်းဗျ ကျေးရွာ၏ ကုသိုလ်စိုက်ပျိုးရေး ဝင်ငွေရရှိ
 မှု၊ ဖွေးမြူးရေး၊ ဆောက်လုပ်ရေးများကို ဖယ်လုပ်တာကဲ့ သိရှိစေရန် ရည်ရွယ်
 ပါသည်။
 ရေတွင်းဗျ ကျေးရွာသည် ဝင်ငွေရရှိ ဆောင်ရွက်မှု မှာ
 စိုက်ပျိုးရေး နှင့် ဖွေးမြူးရေး တို့ကို အဓိက လုပ်ကိုင် လှုပ်ရှားသည်။ ထိုစိုက်ပျိုးရေး
 တာလုပ်ကိုင်မှုများသည် တစ်နိုင်တစ်ပိုင် ပိုမို သာဓကဖြစ်သည်။ ဝင်ငွေရရှိမှုမှာ
 လုံလောက်ခြင်း မရှိပါ။ အလုပ်လုပ်ကိုင်မှုများ ဆောင်ရွက်ခြင်းဖြစ်သည်။ ထိုသို့ များ
 သည်သည် ရောင်းချရာတွင် ဈေးနှုန်းပါးစွာ ရရှိပါသည်။

၆.၁၁။ လူမှုရေးနှင့်ကျေးရွာအရင်းအမြစ်ပြင်ပုံ

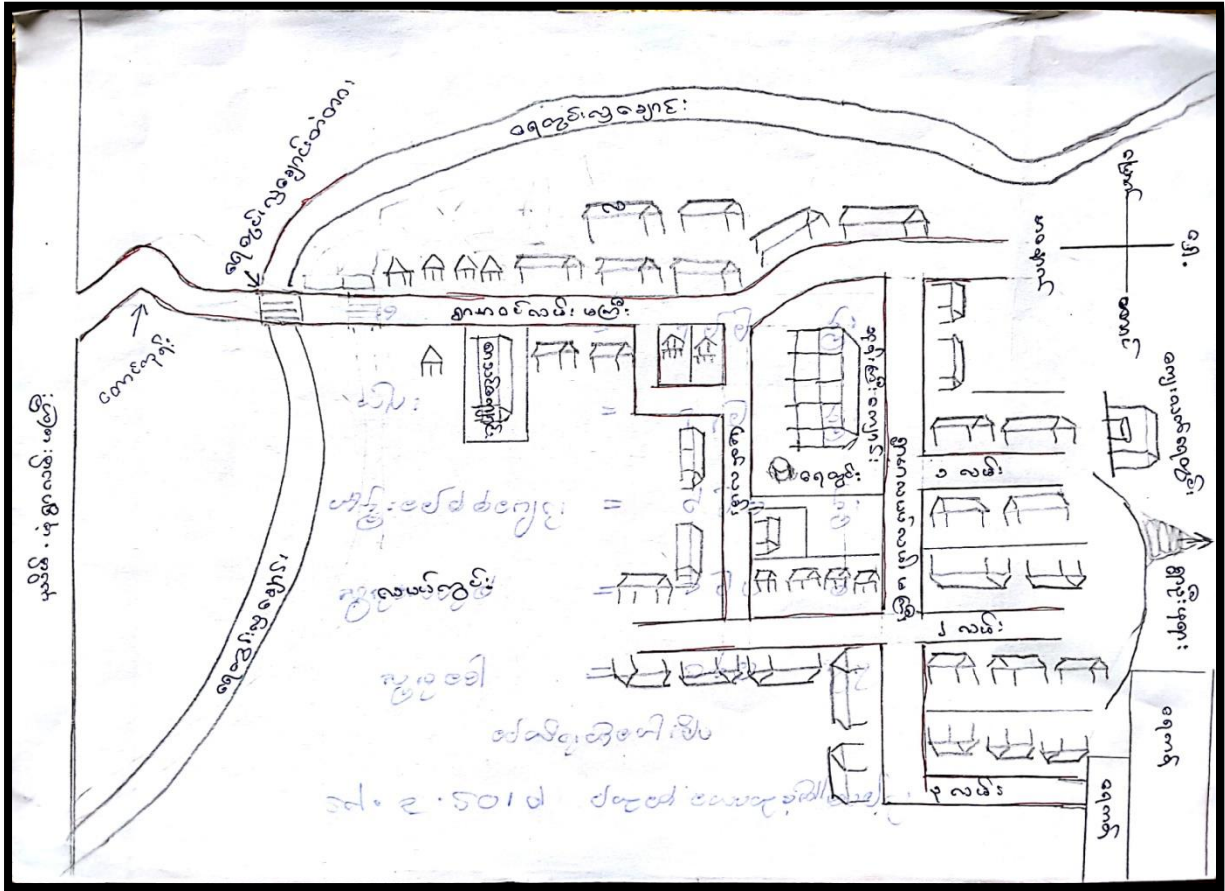

၆.၁၂။ လူမှုရေးနှင့်ကျေးရွာအရင်းအမြစ်ပြင်ပုံသုံးသပ်ချက်

ရည်ရွယ်ချက် ။ ကျေးရွာ၏ တည်နေရာ၊ စာကျယ်အဝန်း၊ စာရင်းအမြစ်များ၊ အဆောက်အဦများ၊ လမ်းပန်းဆက်သွယ်ရေး၊ ရေရရှိမှု စသည်တို့စား အဖွဲ့ဝင်တို့က ထိရှိစေရန် ရည်ရွယ်ပါသည်။

ကျေးရွာသည် ပုသိမ်-မုံရွာ ကားလမ်း၏ အစွန်းတွင် တည်ရှိပြီး ရေကန်ရှိရာ အတော်ပင်ဝေးသော်လည်း သွယ်မိုးပျဉ်စောက်ဆိပ်များရှိရာတွင် တည်ရှိပြီး သက်တမ်းကြီး လူကြီးအဖွဲ့များ ဖွဲ့စည်းထားပါသည်။ အဓိကအားဖြင့် ရွေးကောက်ပွဲများမှ ဆိုက်ပျိုးရေး၊ လုပ်ငန်း ဖြစ်ပါသည်။ အဓိကအားဖြင့် ကုန်သည်များ၊ ကျေးလက်များ၊ ကျေးလက်များ မွန်ခြင်း မရှိပါ။

၇။ ကော်မတီဝင်များရွေးချယ်ခြင်းနှင့်ကျေးရွာဖွံ့ဖြိုးရေးအစီအစဉ်ဆောင်ရွက်မှုမှတ်တမ်းဓါတ်ပုံများ

၇.၁။ ကျေးရွာအစည်းအဝေးနှင့် PRA Tools များအသုံးပြု၍အချက်အလက်ကောက်ခံခြင်း





၇.၂။ ကျေးရွာ၏စီမံကိန်းအထောက်အကူပြုကျေးရွာကော်မတီဝင်များစာရင်း

ကျေးရွာအုပ်စု.....ကျေးရွာအုပ်စု.....ကျေးရွာ စီမံကိန်းအထောက်အကူပြု ကော်မတီဝင်များ

| စဉ် | ကော်မတီ | ရာထူး | အမည် | နေရပ် | ဖုန်းနံပါတ် | မှတ်ချက် | |
|-----|---|------------------------|--------------|---------|-------------|----------|---|
| ၁ | ကျေးရွာစီမံကိန်းကော်မတီ | ဥက္ကဋ္ဌ | ဖေါ်ခင်မေသာ် | ကျေးရွာ | ၀၉၄၅၀၆၄၈၀၅၅ | ၈/၈/၁၃ | |
| | | ဥက္ကဋ္ဌ | ဦး သန်းဦးဦး | ကျေးရွာ | ၀၉၄၅၂၄၂၅၃၄၄ | ၈/၈/၁၃ | |
| ၂ | ငွေစာရင်းကိုင် | ကျေးရွာ ငွေစာရင်းကိုင် | ဦးဦးလွင် | ကျေးရွာ | ၀၉၄၂၄၂၀၁၅၆၁ | ၈/၈/၁၅ | |
| ၃ | စေတနာ့ဝန်ထမ်း | ကျေးရွာ စေတနာ့ဝန်ထမ်း | ဦးစောစောစော | ကျေးရွာ | - | ၈/၈/၁၅ | |
| | | စေတနာ့ဝန်ထမ်း | ဖေါ်ခင်မေသာ် | ကျေးရွာ | - | ၈/၈/၁၅ | |
| | | စေတနာ့ဝန်ထမ်း | - | - | - | - | - |
| | | စေတနာ့ဝန်ထမ်း | - | - | - | - | - |
| ၄ | ဝယ်ယူရေးဆောင်ကော်မတီ | ဥက္ကဋ္ဌ | ဦးကြည်စိန် | ကျေးရွာ | ၀၉၄၀၉၄၈၈၈၄ | ၈/၈/၁၁ | |
| | | မှတ်တမ်းထိန်း | ဦးစောစော | ကျေးရွာ | ၀၉၄၅၀၂၃၂၃၆၁ | ၈/၈/၁၁ | |
| | | အဖွဲ့ဝင် | ဖေါ်ခင်မေသာ် | ကျေးရွာ | ၀၉၄၅၂၃၃၃၅၅၅ | ၈/၈/၁၄ | |
| ၅ | စောင့်ကြည့်ကြီးကြပ်ရေးဆောင်ကော်မတီ | ဥက္ကဋ္ဌ | ဦးကြည်စိန် | ကျေးရွာ | ၀၉၄၅၅၅၅၅၅၅၅ | ၈/၈/၁၄ | |
| | | အဖွဲ့ဝင် | ဖေါ်ခင်မေသာ် | ကျေးရွာ | ၀၉၄၅၅၅၅၅၅၅၅ | ၈/၈/၁၅ | |
| | | အဖွဲ့ဝင် | - | - | - | - | - |
| ၆ | ဝေဖန်အကြံပြုတိုင်ကြားချက်ဖြေရှင်းရေးအဖွဲ့ | ကျေးရွာကိုယ်စားလှယ် | ဖေါ်ခင်မေသာ် | ကျေးရွာ | - | ၈/၈/၁၅ | |
| | | အဖွဲ့ဝင် | ဦးစောစော | ကျေးရွာ | - | ၈/၈/၁၅ | |
| ၇ | လည်ပတ်ထိန်းသိမ်းရေးဆောင်ကော်မတီ | ဥက္ကဋ္ဌ | ဦးစောစော | ကျေးရွာ | ၀၉၄၅၅၅၅၅၅၅၅ | ၈/၈/၁၄ | |
| | | အဖွဲ့ဝင် | ဖေါ်ခင်မေသာ် | ကျေးရွာ | ၀၉၄၅၅၅၅၅၅၅၅ | ၈/၈/၁၅ | |
| | | အဖွဲ့ဝင် | ဖေါ်ခင်မေသာ် | ကျေးရွာ | - | ၈/၈/၁၄ | |



၈။ကျေးရွာအခြေခံအချက်အလက်(ပုံစံ-၁)

၈.၁။ပထမနှစ်စက်ဝန်းကျေးရွာအခြေခံအချက်အလက်ပုံစံ(၁)

$N = 14.745053$, $E = 95.036955$

ပုံစံ - ၈ - ၁ ကျေးရွာအခြေခံအချက်အလက်များ (Form PC 1)

လက်ညှိုးရွက် ကျေးရွာတစ်ရွာသို့ ပထမဆုံးမိတ်ဆက်ရေး သွားရောက်သောအခါ လူထုစည်းရုံးရေးမှူးသည် ကျေးရွာ ခေါင်းဆောင်များအား ကျေးရွာအချက်အလက်များကို မေတ္တာရပ်ခံ၍ တောင်းခံရသည်။ ဤအချက်အလက်များကို စီမံကိန်း မိတ်ဆက်အစည်းဝေးမတိုင်မီတောင်းခံရမည်။ စီမံကိန်းမိတ်ဆက်အစည်းဝေးတွင် လူထုစည်းရုံးရေးမှူးသည် ဤအချက်အလက် များအား ရပ်စေးပြီး မန်ကန်အောင်မြင်လျက်ပေးပြီးနောက်တွင် လက်ညှိုးရွက်ကျေးရွာမှ တောင်းအချက်အလက်တို့သို့ Tablets မှ

| | | |
|---|---|--|
| ကျေးရွာခေါင်းဆောင် အမည် ဦးကျော်ကျော်လွင် | ကျေးရွာခေါင်းဆောင်၏ ဝန်နံပါတ် ၈၉-၄၅၅၃၄၅၇၁၉ | လူထုစည်းရုံးရေးမှူး၏ အမည် ဒေါ်အေးအေးဖြိုး |
| ပြည်နယ်တိုင်းဒေသကြီး ပဲခူးပြည်နယ် | ပန်းလောင်း ကျေးရွာအုပ်စု | တ.လ.ဗ.ဇ. ကျေးရွာ |

| လူမျိုးစု | အိမ်ထောင်စုအရေအတွက် | ကိုးကွယ်သည့်ဘာသာ | အိမ်ထောင်စုအရေအတွက် |
|--|---------------------|------------------|---------------------|
| လူမျိုးစု (၁) ----- | ၁၁၀ | ဘာသာ (၁) ----- | ၁၂၀ |
| လူမျိုးစု (၂) ----- | | ဘာသာ (၂) ----- | |
| လူမျိုးစု (၃) ----- | | ဘာသာ (၃) ----- | |
| လူမျိုးစုရော များ ----- | ၂၀ | ဘာသာရော ----- | |
| အခြား | | | |
| | အရေအတွက် | | |
| မသန်စွမ်းသူများ သက်ကြီးရွယ်အို များ (၆၅ နှစ် နှင့် အထက်) | ၃၅ | | |
| စစ်ဘေးရှောင် | | | |

| | အမျိုးသား (အရေအတွက်) | အမျိုးသမီး (အရေအတွက်) |
|---------------------|-------------------------|--------------------------|
| လူဦးရေ | | |
| လူမျိုးစု (၁) ----- | ၁၈၉ | ၁၅၃ |
| လူမျိုးစု (၂) ----- | | |
| လူမျိုးစု (၃) ----- | | |
| အခြား ချင်း ----- | ၄၀ | ၅၀ |
| အိမ်ထောင်ဦးစီး | ၅၂၄ | ၆၅ |



(၂) ဤကျေးရွာမှ ၎င်းကျေးရွာအုပ်စုပဟိုအထိ သွားလာရာတွင်ကြာမြင့်သည့်အချိန်။

ခြောက်သွေ့ ရာသီတွင်ကြာချိန် ၀.၁၅ နှစ်
ထော်လာဂျီ/မော်တော်ဆိုင်ကယ်/ခြေလျင်/လား/မော်တော်ဘုတ်/
အခြား -----

မိုးရာသီတွင်ကြာချိန် ၀.၂၅ နှစ်
ထော်လာဂျီ/မော်တော်ဆိုင်ကယ်/ခြေလျင်/လား/မော်တော်ဘုတ်/
အခြား -----

(ဆ) ပတ်ဝန်းကျင်ဆိုင်ရာ သဘာဝဘေးအန္တရာယ်
ဤကျေးရွာတွင် ရေကြီးခြင်းကိုသို့ သဘာဝဘေးအန္တရာယ်ကျရောက်ဖူးခြင်း ရှိပါသလား။
 မရှိပါ ရှိပါသည် ရှိလျှင်ဖော်ပြပါ -----

(ဇ) ကျေးရွာတွင် ဖွဲ့စည်းထားသော အဖွဲ့အစည်းများ
လူထုပဟိုပြုစီမံကိန်းမတိုင်မီ ဤကျေးရွာတွင် ကျေးရွာဖွံ့ဖြိုးရေးအတွက် အစိုးရ (သို့) ရွာသားများကိုယ်တိုင်(သို့) စီမံကိန်းတစ်ခုခုမှ ဖွဲ့စည်းထားသည့် အဖွဲ့အစည်းများရှိပါသလား။

- (၁) ဦးစောအောင် (၃) -----
- (၂) ဒေါ်ခင်အေး (၄) -----

(ဈ) အထွေထွေအုပ်ချုပ်ရေး ဦးစီးဌာန (GAD) မှ မှတ်တမ်းတင်ထားခြင်း
ဤကျေးရွာသည် အထွေထွေအုပ်ချုပ်ရေး ဦးစီးဌာန (GAD) မှ မှတ်တမ်းတင်ထားမှု ရှိပါသလား။
 မရှိပါ ရှိပါသည်

ကျေးရွာခေါင်းဆောင် အမည် ဦးစောအောင်
လက်မှတ် [Signature] နေ့စွဲ ၁၀.၁၃.၂၀၁၇

လူထုစည်းရုံးရေးမှူး အမည် ဒေါ်ခင်အေး
လက်မှတ် [Signature] နေ့စွဲ ၁၀.၁၃.၂၀၁၇



၈.၂။ ဒုတိယနှစ်စက်ဝန်းကျေးရွာအခြေခံအချက်အလက်ပုံစံ(၁)

ပုံစံ - ၈ - ၁ ကျေးရွာအခြေခံအချက်အလက်များ (Form PC 1)

လမ်းညွှန်နှုန်း၊ ကျေးရွာတစ်ရွာလို၊ ပထမဆုံးပိတ်ဆက်ဖို့၊ သွားပျောက်သောကမိ လူထုစည်းရုံးရေးများသည် ကျေးရွာ
ဆေးကုသရေးများ၊ ကျေးရွာအချက်အလက်များကို မေတ္တာရပ်ခံဖို့ တောင်းခံရသည်။ ဤအချက်အလက်များကို စီမံကိန်း
ပိတ်ဆက်အတွက်လေ့လာနိုင်ပါက အကျိုးရှိပါသည်။ စီမံကိန်းပိတ်ဆက်အတွက် စည်းစိမ်ပေးပို့ လူထုစည်းရုံးရေးများသည် ဤအချက်အလက်
များသား စစ်ဆေးပြီး မှန်ကန်သော ပြုပြင်ဆင်ခြင်မှုများ ပြုလုပ်ရန်တွင် လူထုစည်းရုံးရေးများမှ သတင်းအချက်အလက်ဆီဆို၊ Tablets မှ
တစ်စုံ ဖြည့်သွင်းရမည်။

ကျေးရွာအခြေခံအချက်အလက်များ
 ဦး **အောင် တင်** ကျေးရွာအခြေခံအချက်အလက် စနစ်နံပါတ် **၀၅၄၉၄၁၄၈၅၈၄** လူထုစည်းရုံးရေးမှူး၏ အမည် **ဒေါ်ခင်သာစင်မြင့်**
 ပြည်နယ်တိုင်းစာရင်းအမှတ် **၁၅** ပြည်နယ် **ဖိုးတောင်** ကျေးရွာအုပ်စု **၀၇** လူဦးရေ **၆၇၀** ကျေးရွာ **၆၇၀** ကျေးရွာ **၆၇၀** ကျေးရွာ **၆၇၀**

က။ လူဦးရေ

| လူမျိုးစု | အိမ်ထောင်စုအရေအတွက် | ကိုးကွယ်သည့်ဘာသာ | အိမ်ထောင်စုအရေအတွက် |
|--|---------------------|-----------------------------|---------------------|
| လူမျိုးစု (၁) ဗမာ | 132 | ဘာသာ (၁) ဗုဒ္ဓ | 132 |
| လူမျိုးစု (၂) | | ဘာသာ (၂) | |
| လူမျိုးစု (၃) | | ဘာသာ (၃) | |
| လူမျိုးစုရော အခြား | | ဘာသာရော | |
| အရေအတွက် | | | |
| မသန်စွမ်းသူများ | | | |
| သက်ကြီးရွယ်အိုများ (၆၅ နှစ် နှင့် အထက်) | ၃50 | | |
| စစ်ဘေးရှောင် | | | |

| | အမျိုးသား (အရေအတွက်) | အမျိုးသမီး (အရေအတွက်) |
|--------------------|-------------------------|--------------------------|
| လူဦးရေ | | |
| လူမျိုးစု (၁)..... | ၅၀၈၂ | ၇၁၀၂ |
| လူမျိုးစု (၂)..... | | |
| လူမျိုးစု (၃)..... | | |
| အခြား | ၄၅ | ၅၄ |
| အိမ်ထောင်စုဦးစီး | 126 | 6 |

၄၄၂

(ခ) အခြေခံအထောက်အပံ့ အသုံးအဆောင်များ

| စာသင်ကျောင်း | အမှတ် ခြံပေါ် | ကျန်းမာရေး | အမှတ် ခြံပေါ် | ဘာသာရေး အဆောက် အအုံများ | အမှတ် ခြံပေါ် |
|-----------------|--------------------------|------------------|--------------------------|----------------------------|--------------------------|
| အထက်တန်းကျောင်း | <input type="checkbox"/> | ဆေးရုံ | <input type="checkbox"/> | ဇေတီ | <input type="checkbox"/> |
| အလယ်တန်းကျောင်း | <input type="checkbox"/> | ကျန်းမာရေးဌာန | <input type="checkbox"/> | ဘုန်းကြီးကျောင်း | <input type="checkbox"/> |
| မူလတန်းကျောင်း | <input type="checkbox"/> | ကျန်းမာရေးဌာနခွဲ | <input type="checkbox"/> | ဟိန္ဒူဘုရားကျောင်း | <input type="checkbox"/> |
| မူကြိုကျောင်း | <input type="checkbox"/> | ဆေးပေးခန်း | <input type="checkbox"/> | ခရစ်ယာန်ကျောင်း | <input type="checkbox"/> |

1



၈.၃။ တတိယနှစ်စက်ဝန်းကျေးရွာအခြေခံအချက်အလက်ပုံစံ(၁)

ပုံစံ - ၈ - ၁ ကျေးရွာအခြေခံအချက်အလက်များ (Form PC 1)

လမ်းညွှန်ချက်၊ ကျေးရွာတစ်ရွာသို့ ပထမဆုံးပိတ်ဆက်ရေး သွားရောက်သောအခါ လူထုစည်းရုံးရေးမှူးသည် ကျေးရွာ ခေါင်းဆောင်များအား ကျေးရွာအချက်အလက်များကို မေတ္တာရပ်ခံ၍ တောင်းခံရသည်။ ဤအချက်အလက်များကို စီမံကိန်း ဝိတ်ဆက်အစည်းဝေးမတိုင်မီတောင်းခံရမည်။ စီမံကိန်းပိတ်ဆက်အစည်းဝေးတွင် လူထုစည်းရုံးရေးမှူးသည် ဤအချက်အလက် များအား စစ်ဆေးပြီး မှန်ကန်အောင်ပြုလုပ်ရမည်။ ပြီးနောက်တွင် လူထုစည်းရုံးရေးမှူးမှ သတင်းအချက်အလက်ထံသို့ Tablets မှ တဆင့် ဖြည့်သွင်းရမည်။

| | | |
|--------------------------------------|--|---|
| ကျေးရွာခေါင်းဆောင် အမည် ဦးကြည်တင် | ကျေးရွာခေါင်းဆောင်၏ ဖုန်းနံပါတ် ၀၇၄၀၄၇၄၈၇၈၄ | လူထုစည်းရုံးရေးမှူး၏ အမည် ဒေါ်မြသီရိမြ |
| ပြည်နယ်တိုင်းဒေသကြီး ပုသိမ် | မြို့နယ် ပုဂံမြောက် | ကျေးရွာ ရတနာ |

က။ လူဦးရေ

| လူမျိုးစု | အိမ်ထောင်စုအရေအတွက် | ကိုးကွယ်သည့်ဘာသာ | အိမ်ထောင်စုအရေအတွက် |
|--|---------------------|------------------|---------------------|
| လူမျိုးစု (၁) -ဗမာ | ၁၃၂ | ဘာသာ (၁) -ဗုဒ္ဓ | ၁၃၂ |
| လူမျိုးစု (၂) ----- | | ဘာသာ (၂) ----- | |
| လူမျိုးစု (၃) ----- | | ဘာသာ (၃) ----- | |
| လူမျိုးစုရော ----- | | ဘာသာရော ----- | |
| အခြား | | | |
| | အရေအတွက် | | |
| မသန်စွမ်းသူများ | | | |
| သက်ကြီးရွယ်အိုများ (၆၅ နှစ် နှင့် အထက်) | ၆၀ | | |
| စစ်ဘေးရှောင် | | | |

| | အမျိုးသား (အရေအတွက်) | အမျိုးသမီး (အရေအတွက်) |
|---------------------|-------------------------|--------------------------|
| လူဦးရေ | | |
| လူမျိုးစု (၁) -ဗမာ | ၂၃၂ | ၂၁၀ |
| လူမျိုးစု (၂) ----- | | |
| လူမျိုးစု (၃) ----- | | |
| အခြား | | |
| အိမ်ထောင်ဦးစီး | | ၁၁ |

(ခ) အခြေခံအဆောက်အအုံ အသုံးအဆောင်များ

| စာသင်ကျောင်း | အမှတ် ခြံပါ | ကျန်းမာရေး | အမှတ် ခြံပါ | ဘာသာရေး အဆောက် အအုံများ | အမှတ် ခြံပါ |
|-----------------|--------------------------|------------------|--------------------------|----------------------------|--------------------------|
| အထက်တန်းကျောင်း | <input type="checkbox"/> | ဆေးရုံ | <input type="checkbox"/> | ဓဇတီ | <input type="checkbox"/> |
| အလယ်တန်းကျောင်း | <input type="checkbox"/> | ကျန်းမာရေးဌာန | <input type="checkbox"/> | ဘုန်းကြီးကျောင်း | <input type="checkbox"/> |
| မူလတန်းကျောင်း | <input type="checkbox"/> | ကျန်းမာရေးဌာနခွဲ | <input type="checkbox"/> | ဟိန္ဒူဘုရားကျောင်း | <input type="checkbox"/> |
| မူကြီးကျောင်း | <input type="checkbox"/> | ဆေးပေးခန်း | <input type="checkbox"/> | ရေစိမ့်ယူစက် | <input type="checkbox"/> |



| | | | | | |
|----------|--------------------------|----------|--------------------------|----------|--------------------------|
| အခြား | <input type="checkbox"/> | အခြား | <input type="checkbox"/> | ဗလီ | <input type="checkbox"/> |
| မှတ်ချက် | | မှတ်ချက် | | အခြား | <input type="checkbox"/> |
| | | | | မှတ်ချက် | |

(ဂ) ကျွမ်းကျင်သူများမှတ်တမ်း (ကျေးရွာတွင်နေထိုင်သော သို့မဟုတ် တခြားရွာမှလာရောက်သော ကျွမ်းကျင်သူများ)

| (၁) စာသင်ကျောင်း | | | (၂) ကျန်းမာရေး | | | (၃) လက်မှုပညာရှင် | | |
|------------------|--------------------------|--------------------------|--------------------------|--------------------------|--------------------------|---------------------------|--------------------------|--------------------------|
| | ရွာတွင်နေထိုင်သူ | အခြားရွာမှလာသူ | | ရွာတွင်နေထိုင်သူ | အခြားရွာမှလာသူ | | ရွာတွင်နေထိုင်သူ | အခြားရွာမှလာသူ |
| မူလတန်းပြဆရာ/မ | <input type="checkbox"/> | ✓ | ဆရာဝန် | <input type="checkbox"/> | <input type="checkbox"/> | လက်သမား | ✓ | <input type="checkbox"/> |
| အထက်တန်းပြဆရာ/မ | <input type="checkbox"/> | <input type="checkbox"/> | လက်ထောက်ကျန်းမာရေးမှူး | <input type="checkbox"/> | <input type="checkbox"/> | ပန်းရံ | ✓ | <input type="checkbox"/> |
| အလယ်တန်းပြဆရာ/မ | <input type="checkbox"/> | <input type="checkbox"/> | အမျိုးသမီးကျန်းမာရေးဆရာမ | <input type="checkbox"/> | <input type="checkbox"/> | လျှပ်စစ်ကျွမ်းကျင်ပီးသမား | <input type="checkbox"/> | <input type="checkbox"/> |
| မူလကျွဲဆရာ/မ | <input type="checkbox"/> | ✓ | သားဖွားဆရာမ | <input type="checkbox"/> | <input type="checkbox"/> | ရေစိုက်သူသည် | <input type="checkbox"/> | <input type="checkbox"/> |
| အခြား | <input type="checkbox"/> | <input type="checkbox"/> | ပြည်သူ့ကျန်းမာရေးလုပ်သား | <input type="checkbox"/> | <input type="checkbox"/> | စက်ပြင်ဆရာ | <input type="checkbox"/> | <input type="checkbox"/> |
| မှတ်ချက် | | | မှတ်ချက် | | | မှတ်ချက် | | |

(ဃ) ကျေးရွာသို့ ရောက်ရှိနိုင်သည့် လမ်းအခြေအနေ / ကျေးရွာတစ်ရွာသည် ၎င်း၏ ကျေးရွာအုပ်စုနှင့် ဆက်သွယ်ထားသော လမ်းအခြေအနေ (အောက်ပါတို့ကိုစိုင်းပါ)

ကျောက်ကြမ်းလမ်း: ကတ္တရာလမ်း: ကွန်ကရစ်လမ်း: မော်တော်ဆိုင်ကယ်လမ်း:
 (ကျောက်စင်းလမ်း) မြေသားလမ်း: လူသွားလမ်း: အခြား: _____

(င) ကျေးရွာဖွံ့ဖြိုးမှုစီမံချက်

- (၁) လူထုဗဟိုပြုစီမံကိန်းမစတင်မီ ဤကျေးရွာတွင်ကျေးရွာဖွံ့ဖြိုးမှု စီမံချက်ရှိခဲ့ပါသလား? ဝိုင်းပါ
ရှိပါသည်/မရှိပါ/မသိပါ
- (၂) ရှိခဲ့ပါလျှင် ဤစီမံချက်ကို မည်သည့် ခုနှစ်တွင်ပြင်ဆင်ခဲ့ပါသနည်း? နှစ်-----/မသိပါ
- (၃) ဤစီမံချက်ကို ခြုံနယ်မှအတည်ပြုခဲ့ပါသလား? ပြုခဲ့ပါသည်/မပြုခဲ့ပါ /မသိပါ

(စ) ခရီးအကွာအဝေး

(၁) ဤကျေးရွာ၏ဗဟိုမှ ၎င်းကျေးရွာအုပ်စု၏ဗဟိုအထိ ခရီးခိုင်မည်မျှကွာဝေးသနည်း? မိုင်-၀.၁၂
/မသိပါ

(၂) ဤကျေးရွာမှ ၎င်းကျေးရွာအုပ်စုဗဟိုအထိ သွားလာရာတွင်ကြာမြင့်သည့်အချိန်။

မိနစ်-----
 ထော်လာရီး/မော်တော်ဆိုင်ကယ်/ခြေလျင်/လာ/မော်တော်ဘုတ်/
 အခြား: -----
 မိုးရာသီတွင်ကြာချိန်-----
 ထော်လာရီး/မော်တော်ဆိုင်ကယ်/ခြေလျင်/လာ/မော်တော်ဘုတ်/
 အခြား: -----



(ဆ) ပတ်ဝန်းကျင်ဆိုင်ရာ သဘာဝဘေးအန္တရာယ်
 ဤကျေးရွာတွင် ဖြစ်ပွားခြင်းကိုသို့ သဘာဝဘေးအန္တရာယ်ကျရောက်မှုဖြစ်မှု ရှိပါသလား။
 ဝ မရှိပါ ဝ ရှိပါသည် ရှိလျှင်ဖော်ပြပါ -----

(ဇ) ကျေးရွာတွင် ဖွဲ့စည်းထားသော အဖွဲ့အစည်းများ
 လူထုဝေပုံပြုစီမံကိန်းမတိုင်မီ ဤကျေးရွာတွင် ကျေးရွာဖွံ့ဖြိုးရေးအတွက် အစိုးရ (သို့) ရွာသားများကိုယ်တိုင်(သို့) စီမံကိန်းတစ်ခုခုမှ ဖွဲ့စည်းထားသည့် အဖွဲ့အစည်းများရှိပါသလား။

(၁) ----- (၃) -----
 (၂) ----- (၄) -----

(ဈ) အဝလွေထွေအုပ်ချုပ်ရေးဦးစီးဌာန (GAD) မှ မှတ်တမ်းတင်ထားခြင်း
 ဤကျေးရွာသည် အဝလွေထွေအုပ်ချုပ်ရေး ဦးစီးဌာန (GAD) မှ မှတ်တမ်းတင်ထားမှု ရှိပါသလား။
 ဝ မရှိပါ ဝ ရှိပါသည်

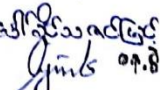
| | | |
|---------------------|---------|--|
| ကျေးရွာခေါင်းမောင်း | အမည် | ဦး ကြည်စင် |
| | လက်မှတ် |  21.9.18 |
| လူထုစည်းရုံးရေးမှူး | အမည် | ဒေါ်ခိုင်သက်ဖြင့် |
| | လက်မှတ် |  21.9.18 |



၈.၄။ စတုတ္ထနှစ်စက်ဝန်းကျေးရွာအခြေခံအချက်အလက်ပုံစံ(၁)

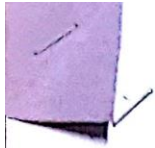

Padaung CDD

M&E/MIS

4th Cycle

ပုံစံ - ၈ - ၁ ကျေးရွာအခြေခံအချက်အလက်များ (Form - PC 1)

လမ်းညွှန်များ၊ ကျေးရွာတစ်ရွာသို့ ပထမဆုံးမိတ်ဆက်ရေး သွားရောက်သောအခါ လူထုစည်းရုံးရေးမှူးသည် ကျေးရွာ ခေါင်းဆောင်များအား ကျေးရွာအချက်အလက်များကို မေတ္တာရပ်ခံ၍ တောင်းခံရသည်။ ဤအချက်အလက်များကို စီမံကိန်း မိတ်ဆက်အစည်းဝေးမတိုင်မီတောင်းခံရသည်။ စီမံကိန်းမိတ်ဆက်အစည်းဝေးတွင် လူထုစည်းရုံးရေးမှူးသည် ဤအချက်အလက် များအား စစ်ဆေးပြီး မှန်ကန်အောင်ပြုလုပ်ရမည်၊ ပြီးနောက်တွင် လူထုစည်းရုံးရေးမှူးမှ သတင်းအချက်အလက်ထံသို့ Tablets မှ တဆင့် ဖြည့်သွင်းရမည်။

| | | |
|---------------------------------------|--|---|
| ကျေးရွာခေါင်းဆောင် အမည် ဦး ကြည်တင် | ကျေးရွာခေါင်းဆောင်၏ ဖုန်းနံပါတ် ၀၉၄၀၄၉၄၈၉၈၄ | လူထုစည်းရုံးရေးမှူး၏ အမည် ဖျီခိုင်သထွဋ်မြင့် |
| ပြည်နယ်၊တိုင်းဒေသကြီး -ပဲခူးတိုင်း | မြို့နယ် -ပန်းတောင်းမြို့နယ် | ကျေးရွာအုပ်စု ကလေးပွင့် |
| | | ကျေးရွာ ရေတွင်းလှ |

က။ လူဦးရေ

| လူမျိုးစု | အိမ်ထောင်စုအရေအတွက် | ကိုးကွယ်သည့်ဘာသာ | အိမ်ထောင်စုအရေအတွက် |
|--|---------------------|------------------|---------------------|
| လူမျိုးစု (၁) ဗမာ | ၁၃၅ | ဘာသာ (၁) ဗုဒ္ဓ | ၁၃၅ |
| လူမျိုးစု (၂) ----- | | ဘာသာ (၂) ----- | |
| လူမျိုးစု (၃) ----- | | ဘာသာ (၃) ----- | |
| လူမျိုးစုရော ----- | | ဘာသာရော ----- | |
| အခြား | | | |
| | အရေအတွက် | | |
| မသန်စွမ်းသူများ | ၁ | | |
| သက်ကြီးရွယ်အိုများ (၆၅ နှစ် နှင့် အထက်) | ၂၄ | | |
| စစ်ဘေးရှောင် | | | |

| လူဦးရေ | အမျိုးသား (အရေအတွက်) | အမျိုးသမီး (အရေအတွက်) |
|---------------------|-------------------------|--------------------------|
| လူမျိုးစု (၁) ဗမာ | ၂၄၅ | ၂၂၄ |
| လူမျိုးစု (၂) ----- | | |
| လူမျိုးစု (၃) ----- | | |
| အခြား | | |
| အိမ်ထောင်စဦးစီး | ၁၀၉ | ၂၆ |

၉၆၇



Padaung CDD

M&E/ MIS

4th Cycle

(ခ) အခြေခံ အထောက်အအံ့ အသုံးအဆောင်များ

| စာသင်ကျောင်း | အမှတ် ဖြစ်ပါ | ကျန်းမာရေး | အမှတ် ဖြစ်ပါ | ဘာသာရေး အထောက် အအံ့များ | အမှတ် ဖြစ်ပါ |
|------------------|--------------------------|------------------|-------------------------------------|----------------------------|--------------------------|
| အထက်တန်းကျောင်း | <input type="checkbox"/> | ဆေးရုံ | <input checked="" type="checkbox"/> | စေတီ | <input type="checkbox"/> |
| အလယ်တန်းကျောင်း | <input type="checkbox"/> | ကျန်းမာရေးဌာန | <input checked="" type="checkbox"/> | ဘုန်းကြီးကျောင်း | <input type="checkbox"/> |
| ✓ ပူလတန်းကျောင်း | <input type="checkbox"/> | ကျန်းမာရေးဌာနခွဲ | <input type="checkbox"/> | ဟိန္ဒူဘုရားကျောင်း | <input type="checkbox"/> |
| ပုကြီးကျောင်း | <input type="checkbox"/> | ဆေးပေးခန်း | <input type="checkbox"/> | ခရစ်ယာန်ကျောင်း | <input type="checkbox"/> |
| အခြား | <input type="checkbox"/> | အခြား | <input type="checkbox"/> | ဗလီ | <input type="checkbox"/> |
| | | | | အခြား | <input type="checkbox"/> |
| မှတ်ချက် | | မှတ်ချက် | | မှတ်ချက် | |

(ဂ) ကျွမ်းကျင်သူများမှတ်တမ်း

(ကျေးရွာတွင်နေထိုင်သော သို့မဟုတ် တခြားရွာမှ လာရောက်သော ကျွမ်းကျင်သူများ)

| (ခ) စာသင်ကျောင်း | | | (ဂ) ကျန်းမာရေး | | | (ဂ) လက်မှုပညာရှင် | | |
|---------------------|--------------------------|-------------------------------------|------------------------------|--------------------------|-------------------------------------|-------------------------------|-------------------------------------|--------------------------|
| | ရွာတွင်နေ ထိုင်သူ | အခြားရွာမှ လာသူ | | ရွာတွင်နေ ထိုင်သူ | အခြား ရွာမှ လာသူ | | ရွာတွင် နေ ထိုင်သူ | အခြားရွာ မှ လာသူ |
| ပူလတန်းပြဆရာ/မ | <input type="checkbox"/> | <input checked="" type="checkbox"/> | ဆရာဝန် | <input type="checkbox"/> | <input type="checkbox"/> | လက်သမား | <input checked="" type="checkbox"/> | <input type="checkbox"/> |
| အထက်တန်း ပြဆရာ/မ | <input type="checkbox"/> | <input type="checkbox"/> | လက်ထောက် ကျန်းမာရေးမှူး | <input type="checkbox"/> | <input type="checkbox"/> | ပန်းရံ | <input checked="" type="checkbox"/> | <input type="checkbox"/> |
| အလယ်တန်း ပြဆရာ/မ | <input type="checkbox"/> | <input type="checkbox"/> | အမျိုးသမီးကျန်းမာရေး ဆရာမ | <input type="checkbox"/> | <input type="checkbox"/> | လျှင်စစ်ကျွမ်း ကျင်မီးသမား | <input type="checkbox"/> | <input type="checkbox"/> |
| ပုကြီးဆရာ/မ | <input type="checkbox"/> | <input checked="" type="checkbox"/> | သားရွားဆရာမ | <input type="checkbox"/> | <input checked="" type="checkbox"/> | ရေစိုက်သူယ်သူ | <input type="checkbox"/> | <input type="checkbox"/> |
| အခြား | <input type="checkbox"/> | <input type="checkbox"/> | ပြည်သူ့ကျန်းမာ ရေးလုပ်သား | <input type="checkbox"/> | <input type="checkbox"/> | စက်ပြင်ဆရာ | <input type="checkbox"/> | <input type="checkbox"/> |
| မှတ်ချက် | | | မှတ်ချက် | | | မှတ်ချက် | | |

(ဃ) ကျေးရွာသို့ ရောက်ရှိနိုင်သည့် လမ်းအခြေအနေ / ကျေးရွာတစ်ရွာသည် ၎င်း၏ ကျေးရွာအုပ်စုနှင့် ဆက်သွယ်ထားသော လမ်းအခြေအနေ (အောက်ပါတို့ကိုရိုင်းပါ)

ကျောက်ကြမ်းလမ်း ကတ္တရာလမ်း ကွန်ကရစ်လမ်း မော်တော်ဆိုင်ကယ်လမ်း
 ကျောက်စင်းလမ်း မြေသားလမ်း လူသွားလမ်း အခြား _____

(င) ကျေးရွာဖွံ့ဖြိုးမှုစီမံချက်

(၁) လူထုတော်ပြုစီမံကိန်းမစတင်မှီ ကျေးရွာတွင်ကျေးရွာဖွံ့ဖြိုးမှု စီမံချက်ရှိခဲ့ပါသလား?

မိန်းမ
 ရှိပါသည်/ မရှိပါ မသိပါ

(၂) ရှိခဲ့ပါလျှင် ဤစီမံချက်ကို မည်သည့် ခုနှစ်တွင်ပြင်ဆင်ခဲ့ပါသနည်း?

နှစ်-----/မသိပါ

(၃) ဤစီမံချက်ကို ဖြိုနယ်မှုအတည်ပြုခဲ့ပါသလား?

ပြုခဲ့ပါသည်/ မပြုခဲ့ပါ / မသိပါ



Padaung CDD

M&E/ MIS

4th Cycle

(၈) ခရီးအကွာအဝေး

(၁) ဤကျေးရွာ၏ဝဟိုမှ ၎င်းကျေးရွာအုပ်စု၏ဝဟိုအထိ ခရီးခိုင်းမည်မျှကွာဝေးသနည်း? မိုင်...၁.../မသိပါ

(၂) ဤကျေးရွာမှ ၎င်းကျေးရွာအုပ်စု၏ဝဟိုအထိ သွားလာရာတွင်ကြာမြင့်သည့်အချိန်၊

ခြောက်သွေ့ရာသီတွင်ကြာချိန်... ၀၅ : ၁၅ : ၀၀ ထော်လာဂျီ/မော်တော်ဆိုင်ကယ်/ခြေလျင်/လား/မော်တော်ဘုတ်/ အခြား: -----

မိုးရာသီတွင်ကြာချိန်... ၀၀ : ၃၀ : ၀၀ ထော်လာဂျီ/မော်တော်ဆိုင်ကယ်/ခြေလျင်/လား/မော်တော်ဘုတ်/ အခြား: -----

(ဆ) ပတ်ဝန်းကျင်ဆိုင်ရာ သဘာဝဘေးအန္တရာယ်

ဤကျေးရွာတွင် ရေကြီးခြင်းကဲ့သို့ သဘာဝဘေးအန္တရာယ်ကျရောက်ဖူးခြင်း ရှိပါသလား။
 မရှိပါ ရှိပါသည် ရှိလျှင်ဖော်ပြပါ -----

(ဇ) ကျေးရွာတွင် ခွဲစည်းထားသော အဖွဲ့အစည်းများ

လူထုဝဟိုပြုစီမံကိန်းမတိုင်မီ ဤကျေးရွာတွင် ကျေးရွာဖွံ့ဖြိုးရေးအတွက် အစိုးရ (သို့) ရွာသားများကိုယ်တိုင်(သို့) စီမံကိန်းတစ်ခုခုမှ ခွဲစည်းထားသည့် အဖွဲ့အစည်းများရှိပါသလား။

- (၁) -----
- (၂) -----
- (၃) -----
- (၄) -----

(ဈ) အထွေထွေအုပ်ချုပ်ရေး ဦးစီးဌာန (GAD) မှ မှတ်တမ်းတင်ထားခြင်း

ဤကျေးရွာသည် အထွေထွေအုပ်ချုပ်ရေး ဦးစီးဌာန (GAD) မှ မှတ်တမ်းတင်ထားမှု ရှိပါသလား။

မရှိပါ ရှိပါသည်

ကျေးရွာခေါင်းဆောင်

အမည် ဦး ကြည်ဝင်း

လက်မှတ် နေ့စွဲ ၂၂ . ၁၁ . ၁၇

လူထုစည်းရုံးရေးမှူး

အမည် ဒေါ်မြင့်ဝင်းမြင့်

လက်မှတ်

၉။စီမံချက်စက်ဝန်းအချိန်ဇယား (ပုံစံ - ၂)

၉.၁။ပထမနှစ်စက်ဝန်းစီမံချက်စက်ဝန်းအချိန်ဇယား(ပုံစံ-၂)

ပုံစံ - ၈ - ၂ - စီမံကိန်းစက်ဝန်းအချိန်ဇယား (PC 2)

| | |
|--|--|
| <p>လမ်းညွှန်ချက်၊ သက်တိုင်ရာလမ်းညွှန်ချက်၊ လက်ထောက်လမ်းညွှန်ချက်များမှ စီမံကိန်းစက်ဝန်းအချိန်ဇယားကို တစ်စုတည်းဖြစ်စေရန် ကျေးရွာနှင့် ကျေးရွာအုပ်စုအတွက် ဤပုံစံကို ပြည့်သွင်းရမည်။ စီမံကိန်းအမျိုးအစားအရ ဝန်ထမ်း အရည်အချင်းများကို အောက်ဖော်ပြပါ ဇယားတွင် ဖြည့်သွင်းရမည်။</p> | <p>စီမံကိန်းစက်ဝန်းအမျိုးအစား (၁) <input type="checkbox"/> စက်ဝန်း(၂) <input type="checkbox"/> စက်ဝန်း(၃) <input type="checkbox"/></p> <p>ပြည်နယ်/တိုင်း မြို့နယ် - မြို့နယ် - ကျေးရွာအုပ်စု - ကျေးရွာအုပ်စုအမျိုးအစား</p> |
|--|--|

| စီမံကိန်းစက်ဝန်းအမျိုးအစား | နေ့စွဲ | | အချိန်အကွာအဝေး | အချိန်အကွာအဝေး | အစည်းအဝေးတွင် တက်ရောက်သူအရေအတွက် | | | |
|---|-------------|-----------------|----------------|----------------|----------------------------------|----------------|---------------------|-----------------------------|
| | စတင်သည့်နေ့ | ပြီးဆုံးသည့်နေ့ | | | အချိန်အကွာအဝေး | အချိန်အကွာအဝေး | အိမ်ထောင်စုအရေအတွက် | လူမျိုးစုတက်ရောက်သူအရေအတွက် |
| ၁။ ကျေးရွာစီမံကိန်း စီမံကိန်းအစည်းအဝေး | ၁၀-၃-၁၅ | ၁၀-၃-၁၅ | ၄၇ | ၂၅ | ၅၆ | ၂၅ | ၅၆ | ၅၆ |
| ၂။ ကျေးရွာစီမံကိန်း စီမံချက်အစည်းအဝေး | ၁၃-၃-၁၅ | ၁၃-၃-၁၅ | ၄၆ | ၂၆ | ၅၅ | ၅၅ | ၅၅ | ၅၅ |
| ၃။ ကျေးရွာအုပ်စု လုပ်ငန်းဆောင်ရွက်ချက်အစည်းအဝေး | ၁၄-၃-၁၅ | ၁၄-၃-၁၅ | ၁၆ | ၁၁ | ၂၆ | ၂၆ | ၂၆ | ၂၆ |
| ၄။ မြို့နယ်အစည်းအဝေး စီမံကိန်းရေးဆွဲခြင်းနှင့် အကောင်အထည်ဖော်ရေးကော်မတီ၏ စီမံကိန်းရေးဆွဲခြင်း | ၂၅-၃-၁၅ | ၂၅-၃-၁၅ | ၅၆ | ၅၆ | ၅၆ | ၅၆ | ၅၆ | ၅၆ |
| ၅။ မြို့နယ် စီမံကိန်းရေးဆွဲရေးကော်မတီ၏ စီမံကိန်းရေးဆွဲခြင်း | ၂၅-၃-၁၅ | ၂၅-၃-၁၅ | ၅၆ | ၅၆ | ၅၆ | ၅၆ | ၅၆ | ၅၆ |

| အစည်းအဝေးအမျိုးအမည် | ရက်စွဲ | အချိန် | နေရာ | အကြောင်းအရာ | အကျဉ်းချုပ် | အကျဉ်းချုပ် | အကျဉ်းချုပ် | အကျဉ်းချုပ် | အကျဉ်းချုပ် |
|---|------------|---------------|------|-------------|-------------|-------------|-------------|-------------|-------------|
| ၆။ စီမံကိန်းလုပ်ငန်းခွဲစီမံချက်ရေးဆွဲခြင်း အစည်းအဝေး | ၂၀၁၇.၀၅.၂၅ | ၁၀:၀၀ - ၁၂:၀၀ | ၂၂ | ၂၄ | ၄၂ | ၂၄ | ၄ | ၂၀ | ၂၀ |
| ၆.၁။ စီမံကိန်းလုပ်ငန်း အကောင်အထည်ဖော်ရေးအစီအစဉ် ရေးဆွဲခြင်း | ၂၀၁၇.၀၅.၂၅ | ၁၀:၀၀ - ၁၂:၀၀ | ၂၂ | ၂၄ | ၄၂ | ၂၄ | ၄ | ၂၀ | ၂၀ |
| ၆.၂။ ယယ်ပူရေးအစီအစဉ် ရေးဆွဲခြင်း | ၂၀၁၇.၀၅.၂၅ | ၁၀:၀၀ - ၁၂:၀၀ | ၂၂ | ၂၄ | ၄၂ | ၂၄ | ၄ | ၂၀ | ၂၀ |
| ၆.၃။ ဘဏ္ဍာရေးကုန်ကျမှု လျာထားအစီအစဉ် ရေးဆွဲခြင်း | ၂၀၁၇.၀၅.၂၅ | ၁၀:၀၀ - ၁၂:၀၀ | ၂၂ | ၂၄ | ၄၂ | ၂၄ | ၄ | ၂၀ | ၂၀ |
| ၆.၄။ ပြင်/ထိန်းသိမ်းရေးအစီအစဉ် ရေးဆွဲခြင်း | ၂၀၁၇.၀၅.၂၅ | ၁၀:၀၀ - ၁၂:၀၀ | ၂၂ | ၂၄ | ၄၂ | ၂၄ | ၄ | ၂၀ | ၂၀ |
| ၇။ စီမံကိန်းလုပ်ငန်းခွဲ ဖော်ပြချက်များ စောင့်ကြည့်အစည်းအဝေး | ၂၀၁၇.၀၆.၀၃ | ၁၀:၀၀ - ၁၂:၀၀ | ၂၂ | ၂၄ | ၄၂ | ၂၄ | ၄ | ၂၀ | ၂၀ |
| ၇.၁။ အစည်းအဝေး ပထမအကြိမ် | ၂၀၁၇.၀၆.၀၃ | ၁၀:၀၀ - ၁၂:၀၀ | ၂၂ | ၂၄ | ၄၂ | ၂၄ | ၄ | ၂၀ | ၂၀ |
| ၇.၂။ အစည်းအဝေး ဒုတိယအကြိမ် | ၂၀၁၇.၀၆.၁၇ | ၁၀:၀၀ - ၁၂:၀၀ | ၂၂ | ၂၄ | ၄၂ | ၂၄ | ၄ | ၂၀ | ၂၀ |
| ၇.၃။ အစည်းအဝေး တတိယအကြိမ် | ၂၀၁၇.၀၆.၁၇ | ၁၀:၀၀ - ၁၂:၀၀ | ၂၂ | ၂၄ | ၄၂ | ၂၄ | ၄ | ၂၀ | ၂၀ |
| ၈။ စီမံကိန်းလုပ်ငန်းခွဲ အပြီးသတ်စစ်ဆေးခြင်း အစည်းအဝေး | ၂၀၁၇.၀၆.၁၇ | ၁၀:၀၀ - ၁၂:၀၀ | ၂၂ | ၂၄ | ၄၂ | ၂၄ | ၄ | ၂၀ | ၂၀ |
| ၉။ လူထုစစ်ဆေးမှုအစည်းအဝေး | ၂၀၁၇.၀၆.၁၇ | ၁၀:၀၀ - ၁၂:၀၀ | ၂၂ | ၂၄ | ၄၂ | ၂၄ | ၄ | ၂၀ | ၂၀ |



၉.၂။ ဒုတိယနှစ်စက်ဝန်းစီမံချက်စက်ဝန်းအချိန်ဇယား (ပုံစံ-၂)

ပုံစံ - ၀ - ၂ - စီမံကိန်းစက်ဝန်းအချိန်ဇယား (PC Z)

| | | | |
|---|--|--|--|
| လမ်းညွှန်ချက် သက်ဆိုင်ရာလူထုဝင်ရောက်မှု/လက်ထောက်နည်းပညာများ/စီမံကိန်းစက်ဝန်းအဆင့်တစ်စိတ်တစ်ပိုင်း ပြည့်စုံမှုရှိပါသလား။ ဝင်ရောက်မှု/ဝန်ထမ်း အမည် ခေါ် ခိုင်ဝေစင်ဖြင့် | | <input type="checkbox"/> စက်ဝန်းအားအမှတ်ခြစ်ပါ <input type="checkbox"/> စက်ဝန်း(၁) <input type="checkbox"/> စက်ဝန်း(၂) <input type="checkbox"/> စက်ဝန်း(၃) | |
| နေ့စွဲ ၂၈.၀၀.၂၀ | | စက်ဝန်း (၄) | |
| ပြည်နယ်/တိုင်း မုံရွာ | | ကျေးရွာအုပ်စု တလှယ် | |
| မြို့နယ် မုဒုံ | | ကျေးရွာ ရွှေတွင်း | |

| စီမံကိန်းစက်ဝန်းအဆင့်များ | နေ့စွဲ | | အစည်းအဝေးတွင်တက်ရောက်သူအရေအတွက် | | | | စုစုပေါင်း |
|---|-------------|-----------------|---------------------------------|---------------------|----------------------|--|------------|
| | တောင်သူ နေ့ | ပြီးဆုံးသည့်နေ့ | အမျိုးသား အရေအတွက် | အမျိုးသမီး အရေအတွက် | အိမ်ထောင်စု အရေအတွက် | လူမျိုးစုတက်ရောက်သူ အရေအတွက် နှင့် လူမျိုးစုအမည် | |
| ၁။ ကျေးရွာစီမံကိန်း စီမံကိန်းအစည်းအဝေး | ၂၈.၀၀.၂၀ | ၂၈.၀၀.၂၀ | ၄၅ | ၂၇ | ၇၂ | ၂၂၀ | ၅၄၅ |
| ၂။ ကျေးရွာခွဲ မြို့နေ စီမံချက်ရေးဆွဲခြင်း အစည်းအဝေး | ၂၈.၀၀.၂၀ | ၂၈.၀၀.၂၀ | ၄၅ | ၂၇ | ၇၂ | ၂၂၀ | ၅၄၅ |
| ၃။ ကျေးရွာအုပ်စု လုပ်ငန်းဆုံးဖြတ်ချက်ချသည့် အစည်းအဝေး | ၃၀.၀၀.၂၀ | ၃၀.၀၀.၂၀ | ၂၅ | ၁၈ | ၄၃ | ၁၅၀ | ၅၄၅ |
| ၄။ မြို့နယ်အဆင့် စီမံကိန်းရေးဆွဲရေး နှင့် အကောင်အထည်ဖော်ရေးကော်မတီ၏ စီမံကိန်း သုံးသပ်မှု အစည်းအဝေး | ၃၀.၀၀.၂၀ | ၃၀.၀၀.၂၀ | မလို | မလို | မလို | မလို | မလို |
| ၅။ မြို့နယ် စီမံကိန်းရေးဆွဲရေး နှင့် အကောင်အထည်ဖော်ရေး ကော်မတီ၏ဆုံးဖြတ်မှုကို ရွာသို့ အသိပေး အကြောင်းကြားသည့် အစည်းအဝေး | ၃၀.၀၀.၂၀ | ၃၀.၀၀.၂၀ | ၂၅ | ၂၂ | ၄၇ | ၁၅၀ | ၄၇၅ |



၉.၃။ တတိယနှစ်စက်ဝန်းစီမံချက်စက်ဝန်းအချိန်ဇယား(ပုံစံ-၂)

M&E/MIS (3rd Cycle)

ပုံစံ - ၀ - ၂ - စီမံကိန်းစက်ဝန်းအချိန်ဇယား (PC 2)

| | | | | | | | |
|--|--|---|--|--------------------------------|--|--------------------------|--|
| လမ်းညွှန်ချက် သက်ဆိုင်ရာလူထုစည်းရုံးရေးပျံ့နှံ့ရေး/လက်ထောက်နည်းပညာပေးပို့မှု စီမံကိန်းစက်ဝန်းအဆင့်တစ်ခုစီပြီးစီးတိုင်း ကျေးရွာနှင့် ကျေးရွာအုပ်စုအတွက် ဤပုံစံကို ဖြည့်သွင်းရမည်။ | | | | | | | |
| စည်းရုံးရေးပျံ့နှံ့ရေး အမည် <u>ခေါ် ချီလေအေအေ</u> | | | | | | | |
| ဇ.န.ရိ <u>၂၁.၇.၂၀၁၈</u> | | စက်ဝန်းအားအမှတ်ဖြစ်ပါ <input type="checkbox"/> စက်ဝန်း(၁) <input type="checkbox"/> စက်ဝန်း(၂) <input checked="" type="checkbox"/> စက်ဝန်း(၃) <input type="checkbox"/> စက်ဝန်း(၄) | | | | | |
| ပြည်နယ်/တိုင်း - ပဲခူးတိုင်းဒေသကြီး | | မြို့နယ် - ဝန်းတောင်မြို့နယ် | | ကျေးရွာအုပ်စု <u>ကလေးပွင့်</u> | | ကျေးရွာ <u>အုတ်တောင်</u> | |

| စီမံကိန်းဆောင်ရွက်မှုအဆင့်များ | ဇ.န.ရိ | | အစည်းအဝေးတွင်တက်ရောက်သူအရေအတွက် | | | | တက်ရောက်သူ အိမ်ထောင်စု % |
|---|---------------|------------------|---------------------------------|---------------------|----------------------|--|--------------------------|
| | စတင်သည့် ဇ.န. | ပြီးဆုံးသည့်ဇ.န. | အမျိုးသား အရေအတွက် | အမျိုးသမီး အရေအတွက် | အိမ်ထောင်စု အရေအတွက် | လူမျိုးစုတက်ရောက်သူ အရေအတွက် နှင့် လူမျိုးစုအမည် | |
| ၁။ ကျေးရွာစီမံကိန်း မိတ်ဆက်အစည်းအဝေး | ၂၁.၇.၂၀၁၈ | ၂၁.၇.၂၀၁၈ | ၄၇ | ၇၁ | ၁၁၈ | ၁၆၁ - ၁၁၈ | ၉၃.၅၇% |
| ၂။ ကျေးရွာခွဲခြားရေး စီမံချက်ရေးဆွဲခြင်း အစည်းအဝေး | ၂၁.၇.၂၀၁၈ | ၂၁.၇.၂၀၁၈ | ၄၇ | ၇၁ | ၁၁၈ | ၁၆၁ - ၁၁၈ | ၉၃.၅၇% |
| ၃။ ကျေးရွာအုပ်စု လုပ်ငန်းဆုံးဖြတ်ချက်ချသည့် အစည်းအဝေး | ၂၆.၇.၂၀၁၈ | ၂၆.၇.၂၀၁၈ | - | - | - | - | - |
| ၄။ မြို့နယ်အဆင့် စီမံကိန်းရေးဆွဲရေး နှင့် အကောင်အထည်ဖော်ရေးကော်မတီ၏ စီမံကိန်း သုံးသပ်မှု အစည်းအဝေး | ၂၄.၁၁.၂၀၁၈ | ၂၄.၁၁.၂၀၁၈ | ၁၀၄ | ၁၀၄ | ၁၀၄ | ၁၀၄ | - |
| ၅။ မြို့နယ် စီမံကိန်းရေးဆွဲရေး နှင့် အကောင်အထည်ဖော်ရေး ကော်မတီ၏ဆုံးဖြတ်မှုကို ရွာသို့ အသိပေး အကြောင်းကြားသည့် အစည်းအဝေး | ၁၇.၁.၂၀၁၉ | ၁၇.၁.၂၀၁၉ | ၅၅ | ၄၃ | ၉၈ | ၁၆၁ - ၉၈ | ၅၁.၅၃% |

M&E/MIS (3rd Cycle)

| | | | | | | | |
|---|-----------|-----------|----|----|-----|-----|--------|
| ၆။ စီမံကိန်းလုပ်ငန်းခွဲစီမံချက်ရေးဆွဲခြင်း အစည်းအဝေး | | | | | | | |
| ၆.၁။ စီမံကိန်းလုပ်ငန်း အကောင်အထည်ဖော်ရေးအစီအစဉ် ရေးဆွဲခြင်း | ၁၇.၁.၂၀၁၉ | ၁၇.၁.၂၀၁၉ | ၂၂ | ၄၀ | ၆၂ | ၁၆၁ | ၅၁.၅၂% |
| ၆.၂။ ဝယ်ယူရေးအစီအစဉ် ရေးဆွဲခြင်း | ၁၇.၁.၂၀၁၉ | ၁၇.၁.၂၀၁၉ | ၂၂ | ၄၀ | ၆၂ | ၁၆၁ | ၅၁.၅၂% |
| ၆.၃။ ဘဏ္ဍာရေးကုန်ကျမှု လျာထားအစီအစဉ် ရေးဆွဲခြင်း | ၁၇.၁.၂၀၁၉ | ၁၇.၁.၂၀၁၉ | ၂၂ | ၄၀ | ၆၂ | ၁၆၁ | ၅၁.၅၂% |
| ၆.၄။ မြင်/ထိန်းအစီအစဉ် ရေးဆွဲခြင်း | ၁၇.၁.၂၀၁၉ | ၁၇.၁.၂၀၁၉ | ၂၂ | ၄၀ | ၆၂ | ၁၆၁ | ၅၁.၅၂% |
| ၇။ စီမံကိန်းလုပ်ငန်းခွဲ တိုးတက်မှု တောင်ကြည့် အစည်းအဝေး | | | | | | | |
| ၇.၁။ အစည်းအဝေး ပထမအကြိမ် | ၁၃.၂.၂၀၁၉ | ၁၃.၂.၂၀၁၉ | ၁၁ | ၆ | ၁၇ | ၁၆၁ | ၁၂.၅၀% |
| ၇.၂။ အစည်းအဝေး ဒုတိယအကြိမ် | ၁၅.၃.၂၀၁၉ | ၁၅.၃.၂၀၁၉ | ၁၅ | ၆ | ၂၁ | ၁၆၁ | ၁၅.၅၉% |
| ၇.၃။ အစည်းအဝေး တတိယအကြိမ် | | | | | | | |
| ၈။ စီမံကိန်းလုပ်ငန်းခွဲ အပြီးသတ်စစ်ဆေးခြင်း အစည်းအဝေး | ၁၀.၄.၂၀၁၉ | ၁၀.၄.၂၀၁၉ | ၁၀ | ၁၇ | ၂၇ | ၁၆၁ | ၂၀.၄၉% |
| ၉။ လူထုစစ်ဆေးပွဲအစည်းအဝေး | ၂၅.၅.၂၀၁၉ | ၂၅.၅.၂၀၁၉ | ၅၉ | ၄၉ | ၁၀၈ | ၁၆၁ | ၅၁.၅၂% |



၉.၄။ စတုတ္ထနှစ်စက်ဝန်းစီမံချက်စက်ဝန်းအချိန်ဇယား(ပုံစံ-၂)

MTE/MIS (4th Cycle)

ပုံစံ - ၀-၂ - စီမံကိန်းထက်ဝန်းအချိန်ဇယား (PC 2)

လမ်းညွှန်ကမ်း သက်ဆိုင်ရာလုပ်ငန်းစဉ်များ/ လက်ထောက်နည်းပညာများမှ စီမံကိန်းထက်ဝန်းအထိုင်တစ်ကြိမ်တိုင်း ကျေးရွာနှင့် ကျေးရွာအုပ်စုအတွက် ဤပုံစံကို ဖြည့်သွင်းရမည်

ရည်မှန်းချက်/ ဝန်ထမ်း အမည် မ.အိ.စိုး.လှိုင်ဖြူ

နေ့စွဲ - 22.11.19 စက်ဝန်းအားပေးပံ့ပိုးခြင်းပါ ဝ စက်ဝန်း(၀) ဝ စက်ဝန်း(၂) ဝ စက်ဝန်း(၃)

ဖြည့်နှက်/တိုင်း - ပဲခူးတိုင်းဒေသကြီး မြို့နယ် - ပန်းတောင်းမြို့နယ် ကျေးရွာအုပ်စု - တလပူမြို့ ကျေးရွာ - ကြေးမုံ

| စီမံကိန်းထောက်ပံ့မှုအဆင့်များ | နေ့စွဲ | | အစည်းအဝေးတွင်တက်ရောက်သူအရေအတွက် | | | | တက်ရောက်သူ အိမ်ထောင်စု % |
|--|--------------|-----------------|---------------------------------|---------------------|----------------------|--|--------------------------|
| | စတင်သည့် နေ့ | ပြီးစုံသည့် နေ့ | အမျိုးသား အစုအဝေး အတွက် | အမျိုးသမီး အစုအတွက် | အိမ်ထောင်စု အရေအတွက် | လူမျိုးစုအရ အရေအတွက် နှင့် လူမျိုးစုအမည် | |
| ၁။ ကျေးရွာစီမံကိန်း မိတ်ဆက်အစည်းအဝေး | 22.11.19 | 22.11.19 | 45 | 28 | 73 | ၆၆၈ + ၇၅ | 54.07% |
| ၂။ ကျေးရွာဖွံ့ဖြိုးရေး စီမံချက်ရေးဆွဲခြင်း အစည်းအဝေး | 22.11.19 | 22.11.19 | 45 | 28 | 73 | ၆၆၈ + ၇၅ | 54.07% |
| ၃။ ကျေးရွာအုပ်စု လုပ်ငန်းစဉ်ပြန်လည်ချက်ချသည့် အစည်းအဝေး | | | | | | | |
| ၄။ မြို့နယ်အဆင့် စီမံကိန်းရေးဆွဲရေး နှင့် အကောင်အထည်ဖော်ရေးကော်မတီ၏ စီမံကိန်း သုံးသပ်မှု အစည်းအဝေး | | | | | | | |
| ၅။ မြို့နယ် စီမံကိန်းရေးဆွဲရေးနှင့် အကောင်အထည်ဖော်ရေး ကော်မတီ၏ ဆုံးဖြတ်ချက်ကို ရွာသို့ အသိပေး ဖော်ပြချက်ပြောသည့် အစည်းအဝေး | | | | | | | |



၁၀။ ကျေးရွာဖွံ့ဖြိုးရေးဦးစားပေးအစီအစဉ် (ပုံစံ-၃)

၁၀.၁။ ပထမနှစ်စက်ဝန်းကျေးရွာဖွံ့ဖြိုးရေးအစီအစဉ်(ပုံစံ-၃)

ပုံစံ - ၈ - ၃ ကျေးရွာဖွံ့ဖြိုးရေး ဦးစားပေးအစီအစဉ် (Form PC 3)

လယ်ဥယျာဉ်မှတ်၊ အဆင့်(၃) ကျေးရွာမှော်မှန်းချက်အစည်းအဝေး ပြီးဆုံးသောအခါ ကျေးရွာစီမံကိန်း အထောက်အကူပြု
ကော်မတီသည် လူထုစည်းရုံးရေးမှူးအမှုအည်ဖြင့် ဤပုံစံကိုပြည့်စုံအောင် ဖြည့်သွင်းရမည်။

လူထုစည်းရုံးရေးမှူး/ဝန်ထမ်း အမည် ဒေါ်စာအေးအေး :
□ စက်ဝန်း(၂) □ စက်ဝန်း(၃) □ စက်ဝန်း(၄)

ပြည်နယ်/တိုင်း၊ ပဲခူး၊ ဗ သြို့နယ် ပါးတော်၊ ကျေးရွာအုပ်စု တာလှပုဇွန် ကျေးရွာ ရေတွင်း၊ လှ

က။ အခက်အခဲအတားအဆီးများအားလုံးရှေးရှင်း - ယခုလက်ရှိအခြေအနေတွင်
ဤကျေးရွာဖွံ့ဖြိုးတိုးတက်ရေးအတွက်
အဓိက အခက်အခဲအတားအဆီးများသည် မည်သည်များဖြစ်ပါသနည်း။ (အမျိုးသား/သမီး အနည်းဆုံးအခက်အခဲ ၅
ခုစီဖော်ပြပါ)

| အမျိုးသား အဖွဲ့မှ တင်ပြသောအခက်အခဲအတားအဆီးများ | အမျိုးသမီး အဖွဲ့မှတင်ပြသောအခက်အခဲအတားအဆီးများ |
|--|--|
| ၁ အလုပ် အကူ ငွား ပါး မှု | ၁ ဝင်ငွေ၊ ထွက်ငွေ၊ မမျှတ (အလုပ် အကူ ငွား ပါး) |
| ၂ ဖူ ဖူ ဂေ့ ကိစ္စ ခက်ခဲ (ဝင်ငွေ ငွာဖွေ ဂေ့) | ၂ ဂေ့ ငွား ပါး ဖြင်း |
| ၃ ဂေ့ ဂေ့ ဖူ ခက်ခဲ လမ်းပန်းဆက်ဆံရေး ခက်ခဲ | ၃ လမ်းပန်း ဆက်ဆံရေး မကောင်း (ပစ္စည်း ခက်ခဲ) |
| ၄ ကျေးရွာအုပ်စု အဖွဲ့အစည်း မရှိ | ၄ ကျေးရွာအုပ်စု အဖွဲ့ မရှိ |
| ၅ ဆရာ၊ ဆရာမ မရှိ အခက်အခဲ သစ်တောဖြုတ်တီးလာ (သစ်၊ လေ ဝါး) | ၅ မီး မရှိ (ဆရာမ မရှိ) |

ခ။ မှော်မှန်းခြင်း - နောင်လာမည့် (၅)နှစ် အတွင်း ကျေးရွာဖွံ့ဖြိုးရေး မှော်မှန်းလျာထားချက်များအား တင်ပြပါ။

| အမျိုးသားအဖွဲ့မှ တင်ပြသောမှော်မှန်းချက်များ | အမျိုးသမီးအဖွဲ့မှ တင်ပြသောမှော်မှန်းချက်များ |
|---|--|
| ၁ ဂေ့ ဖီး ဖြင့် ချဲ့သော ကျေးရွာ ဖြစ် ဂေ့ လမ်းပန်း ဆက်ဆံရေး ကောင်းမွန်လာ | ၁ လမ်းပန်း ဆက်ဆံရေး ကောင်းမွန် ဖြစ် ဂေ့ |
| ၂ ဆေးပေးခန်း (ဆေး၊ လေဆေး) အလယ်တန်း ကျောင်း ဖြစ် လာ ဂေ့ | ၂ ကျေးရွာ ဆေးပေးခန်း ဖြစ် လာ ဂေ့ |
| ၃ ဆရာမ ရှိ ဂေ့ | ၃ ဂေ့ ဖီး များ ဖြစ် ဂေ့ |
| ၄ အလုပ် အကူ ငွား အခက်အခဲ မရှိ | ၄ အလုပ် အကူ ငွား ဖြစ် လာ ဂေ့ |
| ၅ မြေ ဖြင့် ဖြိုး တိုး တက် ဆေးကျေး ဖြစ် လာ ဂေ့ | ၅ မြေ ဖြင့် ဖြိုး တိုး တက် ဆေးကျေး ဖြစ် လာ ဂေ့ |



၈။ လူထုစီမံကိန်း၏ လာမည့် (၄) နှစ်အတွက် အကျုံးမဝင်သော ဦးစားပေး ဖွံ့ဖြိုးတိုးတက်မှု လုပ်ငန်း အစီအစဉ်များအားဖော်ပြပါ။

| အဆင့် | ကျေးရွာအတွက် ဦးစားပေး ဖွံ့ဖြိုးတိုးတက်မှု လုပ်ငန်းစဉ်များ | အဆိုပြုသူ (အမျိုးသားများ/ အမျိုးသမီးများ/ အမျိုးသား+ အမျိုးသမီး) | ခန့်မှန်းကုန်ကျ ငွေ | အကျိုးစီးပွားခွင့်ရှိသူ ခန့်မှန်းရေအတွက် |
|-------|---|--|---------------------|--|
| ၁ | လမ်း (ချောင်းကြားကန် ၆၇ ဇက်တွင်း) | ကျား + မကျား | ၄၄၀၀၀၀၀ | ၄၂၆ |
| ၂ | မီး (ဆိုလာ အင်ဂျင်) စာကြည့်တိုက် | ကျား + မကျား | ၅၆၀၀၀၀၀ | ၂ |
| ၃ | ဆေးပေးခန်း | ကျား+မ | ၄၅၀၀၀၀၀ | ၂ |
| ၄ | ရေကန် (မြေအောက်) | ကျား+မ | ၄၀၀၀၀၀၀ | ၂ |
| ၅ | စာအင်း ကျောင်းမြေဖြင့် ဝိုင်း၍ | ကျား | | ၂ |

၉။ လူထုစီမံကိန်း၏ လာမည့် (၄) နှစ်အတွက် အကျုံးမဝင်သော ဦးစားပေး ဖွံ့ဖြိုးတိုးတက်မှု လုပ်ငန်း အစီအစဉ်များအားဖော်ပြပါ။

| အဆင့် | ကျေးရွာအတွက် ဦးစားပေး ဖွံ့ဖြိုး တိုးတက်မှု လုပ်ငန်းစဉ်များ | အဆိုပြုသူ (အမျိုးသားများ/ အမျိုးသမီးများ/ အမျိုးသား+ အမျိုးသမီး) | အခန့်ကုန်ကျ |
|-------|--|--|--------------------|
| ၁ | လမ်း (ချောင်းကြားကန်) | ကျား + မ | ၄၄၀၀၀၀၀ |
| ၂ | ဆေးပေးခန်း | ကျား+မ | ၄၅၀၀၀၀၀ |
| ၃ | မြေအောက် ရေကန် မြေဖြင့် ဝိုင်း၍ | ကျား+မ | ၄၀၀၀၀၀၀ |
| ၄ | မီး (ဆိုလာ အင်ဂျင်) စာကြည့်တိုက် | ကျား + မ | ၅၆၀၀၀၀၀ |
| ၅ | စာအင်း ကျောင်းမြေဖြင့် ဝိုင်း၍ | ကျား | ၂ |

ခေါင်းစောင်၊ ကျေးရွာစီမံကိန်းအထောက်အကူပြုကော်မတီမှ အတည်ပြုသည်။

အမည် ဦးကျော်ကျော်စွာ လက်မှတ် ဇွန် ၂၀၂၁ ခုနှစ် ၂၂.၇.၂၀၂၇



၁၀.၂။ ဒုတိယနှစ်စက်ဝန်း ကျေးရွာဖွံ့ဖြိုးရေးအစီအစဉ် (ပုံစံ-၃)

ပုံစံ - ၈ - ၃ ကျေးရွာဖွံ့ဖြိုးရေး ဦးစားပေးအစီအစဉ် (Form PC 3)

လယ်ဦးနှစ်စက်ဝန်း အဆင့်(၃) ကျေးရွာမှန်မှန်ချက်အစည်းအဝေး ပြီးဆုံးသောအခါ ကျေးရွာစီမံကိန်း အထောက်အကူပြု ကော်မတီသည် လူထုစည်းရုံးရေးမှူးအကူအညီဖြင့် ဤပုံစံကိုပြည့်စုံအောင် ဖြည့်သွင်းရမည်။

လူထုစည်းရုံးရေးမှူး/ဝန်ထမ်း အမည် ဒေါ်ခင်သုတင်မြင့်

နေ့စွဲ ၂၈.၁၁.၁၅ စက်ဝန်းအား အမှတ်ခြစ်ပါ (✓) စက်ဝန်း(၁)
 စက်ဝန်း(၂) စက်ဝန်း(၃) စက်ဝန်း(၄)

ပြည်နယ်/တိုင်း ပဲခူး မြို့နယ် ပုဂံ ကျေးရွာအုပ်စု ပုဂံ ကျေးရွာ ရွာကြီး

က။ အခက်အခဲအတားအဆီးများအားထွေးခွေးခြင်း - ယခုလက်ရှိအခြေအနေတွင် ဤကျေးရွာဖွံ့ဖြိုးတိုးတက်ရေးအတွက် အခက်အခဲအတားအဆီးများသည် မည်သည်များဖြစ်ပါသနည်း။ (အမျိုးသား/သမီး အနည်းဆုံးအခက်အခဲ ၅ ခုစီဖော်ပြပါ)

| အမျိုးသား အဖွဲ့မှ တင်ပြသောအခက်အခဲအတားအဆီးများ | အမျိုးသမီး အဖွဲ့မှတင်ပြသောအခက်အခဲအတားအဆီးများ |
|--|--|
| ၁။ လမ်းမကောင်း၍ သွားလာရခက်ခဲ | ၁။ လမ်းမကောင်း၍ သွားလာရခက်ခဲ |
| ၂။ ဘက်စုံသုံးစွဲခန်းမရှိသဖြင့် အစားအသုံးပြုလွယ်ကူမှုမရှိ | ၂။ ဘက်စုံသုံးစွဲခန်းမရှိသဖြင့် အစားအသုံးပြုလွယ်ကူမှုမရှိ |
| ၃။ လူမှုစနစ်မရှိသဖြင့် လူမှုဖူလုံရေးအစီအစဉ်မရရှိ | ၃။ လူမှုစနစ်မရှိသဖြင့် လူမှုဖူလုံရေးအစီအစဉ်မရရှိ |
| ၄။ ရွာကွင်းတွင် ရေကူးပါးခြင်း | ၄။ ရွာကွင်းတွင် ရေကူးပါးခြင်း |
| ၅။ စားစားစားစားမရှိသဖြင့် ကျန်းမာရေးအခက် | ၅။ စားစားစားစားမရှိသဖြင့် ကျန်းမာရေးအခက် |

ခ။ မှန်မှန်ခြင်း - နောင်လာမည့် (၅) နှစ် အတွင်း ကျေးရွာဖွံ့ဖြိုးရေး မှန်မှန်လျာထားချက်များအား တင်ပြပါ။

| အမျိုးသားအဖွဲ့မှ တင်ပြသောမှန်မှန်ချက်များ | အမျိုးသမီးအဖွဲ့မှ တင်ပြသောမှန်မှန်ချက်များ |
|--|--|
| ၁။ ရွာကွင်းတွင် ရေကူးပါးခြင်း | ၁။ ရွာကွင်းတွင် ရေကူးပါးခြင်း |
| ၂။ လူမှုစနစ်မရှိသဖြင့် လူမှုဖူလုံရေးအစီအစဉ်မရရှိ | ၂။ လူမှုစနစ်မရှိသဖြင့် လူမှုဖူလုံရေးအစီအစဉ်မရရှိ |
| ၃။ ရွာကွင်း လမ်းမကောင်းသောကြောင့် | ၃။ ရွာကွင်း လမ်းမကောင်းသောကြောင့် |
| ၄။ စားစားစားစားမရှိသဖြင့် ကျန်းမာရေးအခက် | ၄။ စားစားစားစားမရှိသဖြင့် ကျန်းမာရေးအခက် |
| ၅။ ဘက်စုံသုံးစွဲခန်းမရှိခြင်း | ၅။ ဘက်စုံသုံးစွဲခန်းမရှိခြင်း |

ဂ။ လူထုစီမံကိန်း၏ လာမည့် (၄) နှစ်အတွက် အကျိုးဝင်သော ဦးစားပေး ဖွံ့ဖြိုးတိုးတက်မှု လုပ်ငန်း အစီအစဉ်များအားဖော်ပြပါ။

| အဆင့် | ကျေးရွာအတွက် ဦးစားပေး ဖွံ့ဖြိုးတိုးတက်မှု လုပ်ငန်းစဉ်များ | အဆိုပြုသူ (အမျိုးသားများ/အမျိုးသမီးများ/အမျိုးသား+အမျိုးသမီး) | ခန့်မှန်းကုန်ကျစရိတ် | အကျိုးခံစားခွင့်ရှိသူ ခန့်မှန်းခြေ အရေအတွက် |
|-------|---|---|----------------------|---|
| ၁ | ရွာပြင်ဆောင်းကျောက်စီ | က + ဗ | ၅၅၅၀၀၀ | ၄၄၂ |
| ၂ | ရွာကွင်းဆောင်းကျောက်စီ | က + ဗ | ၅၀၀၀၀၀ | ၄၄၂ |
| ၃ | ရွာပေါ်ဝေ ရေ | က + ဗ | ၅၀၀၀၀၀ | ၄၄၂ |
| ၄ | စားစားစားစား | က + ဗ | ၁၅၀၀၀၀၀ | ၄၄၂ |
| ၅ | ဘက်စုံသုံးစွဲခန်းမ | က + ဗ | ၈၀၀၀၀၀ | ၄၄၂ |

ယ: လူထုဝိမံကိန်း၏ လာမည့် (၄) နှစ်အတွက် အကျိုးမဝင်သော ဦးစားပေး ဖွံ့ဖြိုးတိုးတက်မှု လုပ်ငန်း အစီအစဉ်များအား

| အဆင့် | ကျေးရွာအတွက် ဦးစားပေး ဖွံ့ဖြိုးတိုးတက်မှု လုပ်ငန်းစဉ်များ | အဆိုပြုသူ (အမျိုးသားများ/အမျိုးသမီးများ/အမျိုးသမီး) | အခန်းကဏ္ဍ |
|-------|---|---|-----------|
| ၁ | | | |
| ၂ | | | |
| ၃ | | | |
| ၄ | | | |
| ၅ | | | |

ခေါင်းဆောင်၊ ကျေးရွာဝိမံကိန်းအထောက်အကူပြုကော်မတီမှ အတည်ပြုသည်။

အမည် ဒေါ်ဖြူစန်း လက်မှတ် ဖြူစန်း နေ့စွဲ



၁၀.၃။ တတိယနှစ်စက်ဝန်း ကျေးရွာဖွံ့ဖြိုးရေးအစီအစဉ် (ပုံစံ-၃)

ပုံစံ - ၀-၃ ကျေးရွာဖွံ့ဖြိုးရေး ဦးစားပေးအစီအစဉ် (Form PC 3) (3rd Cycle - New)

| | | | |
|---|---|----------------------------------|--|
| လမ်းညွှန်ချက် အဆင့်(၃)ကျေးရွာမှော်မှန်းချက် အစည်းအဝေးပြီးဆုံးသောအခါ ကျေးရွာစီမံကိန်း အထောက်အကူပြု ကော်မတီသည် လူထုစည်းရုံးရေးမှူးအကူအညီဖြင့် ဤပုံစံကိုပြည့်စုံအောင် ဖြည့်သွင်းရမည်။ | | | |
| လူထုစည်းရုံးရေးမှူး/ဝန်ထမ်း အမည် - <u>ရွှေဖြူသီရိမင်းမြင့်</u> | | | |
| နေ့စွဲ <u>21. 9. 2018</u> | စက်ဝန်းအား အမှတ်ခြစ်ပါ (V) <input type="checkbox"/> စက်ဝန်း(၁) <input type="checkbox"/> စက်ဝန်း(၂) <input type="checkbox"/> <input checked="" type="checkbox"/> စက်ဝန်း(၃) <input type="checkbox"/> စက်ဝန်း(၄) | | |
| ပြည်နယ်/တိုင်း - ပဲခူး | မြို့နယ် - ပန်းတောင်း | ကျေးရွာအုပ်စု <u>စာလှည့်</u> | ကျေးရွာ <u>ကျေးရွာ</u> |
| က။ အခက်အခဲအတားအဆီးများအားဆွေးနွေးခြင်း - ယခုလက်ရှိအခြေအနေတွင်ဤကျေးရွာဖွံ့ဖြိုးတိုးတက်ရေးအတွက် အဓိကအခက်အခဲအတားအဆီးများသည် မည်သည်များဖြစ်ပါသနည်း။ (အမျိုးသား/သမီး အနည်းဆုံး အခက်အခဲ ၅ ခုစီဖော်ပြပါ) | | | |
| အုပ်စုဖွဲ့ဆွေးနွေးမှုများမှ တင်ပြသောအခက်အခဲအတားအဆီးများ | | | |
| ၁။ | ရွာဖွဲ့ရေးဆောင်ရွက်ရာတွင် အရေးပေါ်နေမကောင်းသည့်အခါ မလှည့်ဘဲ အသက်အရွယ်အားဖြင့် ကျား၊ မ | <input type="checkbox"/> ကျား၊ မ | <input checked="" type="checkbox"/> ကျား + မ |
| ၂။ | ရွာဖွဲ့ရေး ဆောင်ရွက်ရာတွင် ပျက်စီးမှုများရှိရာတွင် ဖြို့ပေးသည့်အခါ အရေးပေါ်နေမကောင်းသည့်အခါ မလှည့်ဘဲ အသက်အရွယ်အားဖြင့် ကျား၊ မ | <input type="checkbox"/> ကျား၊ မ | <input checked="" type="checkbox"/> ကျား + မ |
| ၃။ | ရွာဖွဲ့ရေးဆောင်ရွက်ရာတွင် ပျက်စီးမှုများရှိရာတွင် ဖြို့ပေးသည့်အခါ အရေးပေါ်နေမကောင်းသည့်အခါ မလှည့်ဘဲ အသက်အရွယ်အားဖြင့် ကျား၊ မ | <input type="checkbox"/> ကျား၊ မ | <input checked="" type="checkbox"/> ကျား + မ |
| ၄။ | ရွာဖွဲ့ရေးဆောင်ရွက်ရာတွင် ပျက်စီးမှုများရှိရာတွင် ဖြို့ပေးသည့်အခါ အရေးပေါ်နေမကောင်းသည့်အခါ မလှည့်ဘဲ အသက်အရွယ်အားဖြင့် ကျား၊ မ | <input type="checkbox"/> ကျား၊ မ | <input checked="" type="checkbox"/> ကျား + မ |
| ၅။ | ရွာဖွဲ့ရေးဆောင်ရွက်ရာတွင် ပျက်စီးမှုများရှိရာတွင် ဖြို့ပေးသည့်အခါ အရေးပေါ်နေမကောင်းသည့်အခါ မလှည့်ဘဲ အသက်အရွယ်အားဖြင့် ကျား၊ မ | <input type="checkbox"/> ကျား၊ မ | <input checked="" type="checkbox"/> ကျား + မ |
| ၆။ | ရွာဖွဲ့ရေးဆောင်ရွက်ရာတွင် ပျက်စီးမှုများရှိရာတွင် ဖြို့ပေးသည့်အခါ အရေးပေါ်နေမကောင်းသည့်အခါ မလှည့်ဘဲ အသက်အရွယ်အားဖြင့် ကျား၊ မ | <input type="checkbox"/> ကျား၊ မ | <input checked="" type="checkbox"/> ကျား + မ |
| ၇။ | ရွာဖွဲ့ရေးဆောင်ရွက်ရာတွင် ပျက်စီးမှုများရှိရာတွင် ဖြို့ပေးသည့်အခါ အရေးပေါ်နေမကောင်းသည့်အခါ မလှည့်ဘဲ အသက်အရွယ်အားဖြင့် ကျား၊ မ | <input type="checkbox"/> ကျား၊ မ | <input checked="" type="checkbox"/> ကျား + မ |
| ၈။ | ရွာဖွဲ့ရေးဆောင်ရွက်ရာတွင် ပျက်စီးမှုများရှိရာတွင် ဖြို့ပေးသည့်အခါ အရေးပေါ်နေမကောင်းသည့်အခါ မလှည့်ဘဲ အသက်အရွယ်အားဖြင့် ကျား၊ မ | <input type="checkbox"/> ကျား၊ မ | <input checked="" type="checkbox"/> ကျား + မ |
| အုပ်စုဖွဲ့ဆွေးနွေးမှုများမှ တင်ပြသောအခက်အခဲအတားအဆီးများ | | | |
| ၁။ | ရွာဖွဲ့ရေးဆောင်ရွက်ရာတွင် ပျက်စီးမှုများရှိရာတွင် ဖြို့ပေးသည့်အခါ အရေးပေါ်နေမကောင်းသည့်အခါ မလှည့်ဘဲ အသက်အရွယ်အားဖြင့် ကျား၊ မ | <input type="checkbox"/> ကျား၊ မ | <input checked="" type="checkbox"/> ကျား + မ |
| ၂။ | ရွာဖွဲ့ရေးဆောင်ရွက်ရာတွင် ပျက်စီးမှုများရှိရာတွင် ဖြို့ပေးသည့်အခါ အရေးပေါ်နေမကောင်းသည့်အခါ မလှည့်ဘဲ အသက်အရွယ်အားဖြင့် ကျား၊ မ | <input type="checkbox"/> ကျား၊ မ | <input checked="" type="checkbox"/> ကျား + မ |
| ၃။ | ရွာဖွဲ့ရေးဆောင်ရွက်ရာတွင် ပျက်စီးမှုများရှိရာတွင် ဖြို့ပေးသည့်အခါ အရေးပေါ်နေမကောင်းသည့်အခါ မလှည့်ဘဲ အသက်အရွယ်အားဖြင့် ကျား၊ မ | <input type="checkbox"/> ကျား၊ မ | <input checked="" type="checkbox"/> ကျား + မ |
| ၄။ | ရွာဖွဲ့ရေးဆောင်ရွက်ရာတွင် ပျက်စီးမှုများရှိရာတွင် ဖြို့ပေးသည့်အခါ အရေးပေါ်နေမကောင်းသည့်အခါ မလှည့်ဘဲ အသက်အရွယ်အားဖြင့် ကျား၊ မ | <input type="checkbox"/> ကျား၊ မ | <input checked="" type="checkbox"/> ကျား + မ |
| ၅။ | ရွာဖွဲ့ရေးဆောင်ရွက်ရာတွင် ပျက်စီးမှုများရှိရာတွင် ဖြို့ပေးသည့်အခါ အရေးပေါ်နေမကောင်းသည့်အခါ မလှည့်ဘဲ အသက်အရွယ်အားဖြင့် ကျား၊ မ | <input type="checkbox"/> ကျား၊ မ | <input checked="" type="checkbox"/> ကျား + မ |
| ၆။ | ရွာဖွဲ့ရေးဆောင်ရွက်ရာတွင် ပျက်စီးမှုများရှိရာတွင် ဖြို့ပေးသည့်အခါ အရေးပေါ်နေမကောင်းသည့်အခါ မလှည့်ဘဲ အသက်အရွယ်အားဖြင့် ကျား၊ မ | <input type="checkbox"/> ကျား၊ မ | <input checked="" type="checkbox"/> ကျား + မ |
| ၇။ | ရွာဖွဲ့ရေးဆောင်ရွက်ရာတွင် ပျက်စီးမှုများရှိရာတွင် ဖြို့ပေးသည့်အခါ အရေးပေါ်နေမကောင်းသည့်အခါ မလှည့်ဘဲ အသက်အရွယ်အားဖြင့် ကျား၊ မ | <input type="checkbox"/> ကျား၊ မ | <input checked="" type="checkbox"/> ကျား + မ |
| ၈။ | ရွာဖွဲ့ရေးဆောင်ရွက်ရာတွင် ပျက်စီးမှုများရှိရာတွင် ဖြို့ပေးသည့်အခါ အရေးပေါ်နေမကောင်းသည့်အခါ မလှည့်ဘဲ အသက်အရွယ်အားဖြင့် ကျား၊ မ | <input type="checkbox"/> ကျား၊ မ | <input checked="" type="checkbox"/> ကျား + မ |



၈။ လူထုပီပီကိန်း၏ လာမည့် (၄)နှစ်အတွက် အကျိုးပင်သော ဦးစားပေး ဖွံ့ဖြိုးတိုးတက်မှု လုပ်ငန်း အစီအစဉ်များအားဖော်ပြပါ။

| ဦးစားပေးအဆင့် | ကျေးရွာအတွက် ဦးစားပေး ဖွံ့ဖြိုးတိုးတက်မှု လုပ်ငန်းစဉ်များ | အဆိုပြုသူ (အမျိုးသားများ/ အမျိုးသမီးများ/ အမျိုးသား+ အမျိုးသမီး) | အခန်းကဏ္ဍ | ဦးစားပေး အဆင့် သတ်မှတ်ချက် | ခန့်မှန်း ကုန်ကျစရိတ် | အကျိုးပင်စားရရှိသူ ခန့်မှန်းခြေအရေအတွက် | | |
|---------------|---|--|--------------------|----------------------------|-----------------------|---|-----|--------|
| | | | | | | ကျား | မ | ပေါင်း |
| ၁ | ဂျာနယ်ဆက်လမ်းစဉ်ကားခင်း ခင်း ခင်း | က+မ | လမ်းဖွဲ့ရေးအဖွဲ့ | ၁ | 12000000 | 232 | 210 | 442 |
| ၂ | ဂျာနယ် လမ်းဖွဲ့ရေးအဖွဲ့ | ။ | ။ | ၂ | 10700000 | ။ | ။ | ။ |
| ၃ | တံတား | က | ။ | ၃ | 8000000 | ။ | ။ | ။ |
| ၄ | ဘက်စုံညှိ ဝန်း ဝ | က+မ | ကျေးရွာအတွက် အဖွဲ့ | ၄ | 1800000 | ။ | ။ | ။ |
| ၅ | စာသင်ကျောင်း | က | ပညာရေး | ၅ | 2000000 | ။ | ။ | ။ |
| ၆ | အိမ်ထောင်ရေးနှင့် ကျွမ်းကျင်မှု | က+မ | ကျေးရွာအဖွဲ့ | ၆ | 1200000 | ။ | ။ | ။ |
| ၇ | | | | | | | | |

၉။ လူထုပီပီကိန်း၏ လာမည့် (၄) နှစ်အတွက် အကျိုးပင်သော ဦးစားပေး ဖွံ့ဖြိုးတိုးတက်မှု လုပ်ငန်း အစီအစဉ်များအားဖော်ပြပါ။

| အဆင့် | ကျေးရွာအတွက် ဦးစားပေး ဖွံ့ဖြိုးတိုးတက်မှု လုပ်ငန်းစဉ်များ | အဆိုပြုသူ (အမျိုးသားများ/ အမျိုးသမီးများ/ အမျိုးသား+ အမျိုးသမီး) | အခန်းကဏ္ဍ |
|-------|---|--|------------|
| ၁ | ဆရာဝန် | က မ | ကျန်းမာရေး |
| ၂ | | | |
| ၃ | | | |
| ၄ | | | |
| ၅ | | | |

ခေါင်းဆောင်၊ ကျေးရွာပီပီကိန်းအထောက်အကူပြုကော်မတီမှအတည်ပြုသည်။

အမည် ဒေါ်သန်းစိန်စိန် လက်မှတ် သု နေ့စွဲ ၂၀၁၉.၀၉.၁၅



၁၀.၄။ စတုတ္ထနှစ်စက်ဝန်း ကျေးရွာဖွံ့ဖြိုးရေးအစီအစဉ် (ပုံစံ-၃)

Padaung CDD M&E/ MIS 4th Cycle

ပုံစံ - ၀-၃ ကျေးရွာဖွံ့ဖြိုးရေး ဦးစားပေးအစီအစဉ် (Form PC 3)

| | |
|---|----------------------------|
| လက်ညှန်စွဲကတ် အဆင့်(၃)ကျေးရွာပျော်မွန်းချက်အစည်းအဝေးပြီးဆုံးသောအခါ ကျေးရွာမိမိကိန်း အထောက်အကူပြု ကော်မတီသည် လူထုစည်းရုံးရေးမှူးအကူအညီဖြင့် ဤပုံစံကိုပြည့်စုံအောင် ဖြည့်သွင်းရမည်။ | |
| လူထုစည်းရုံးရေးမှူး/ဝန်ထမ်း အမည် | ရွှေမြင့်လှစင်မြစ် |
| နေ့စွဲ | ၁၉.၀၁.၂၀၁၇ |
| ပြည်နယ်/တိုင်း | ပဲခူး/ဗဟိုစက်တိုက်မြို့နယ် |
| ကျေးရွာအုပ်စု | ကျေးရွာအုပ်စုဝါယုပွင့် |
| ကျေးရွာ | ရွှေကျွန်းကျေးရွာ |

က။ အခက်အခဲအတားအဆီးများအားရှေးနွေးခြင်း - ယခု လက်ရှိအခြေအနေတွင် ဤကျေးရွာ ဖွံ့ဖြိုးတိုးတက်ရေးအတွက် အဓိက အခက်အခဲအတားအဆီးများသည် မည်သည်များ ဖြစ်ပါသနည်း။ (အမျိုးသား/ သမီး အနည်းဆုံး အခက်အခဲ ၅ ခုစီ ဖော်ပြပါ။)

| အုပ်စုခွဲဆွေးနွေးမှုများမှ တင်ပြသောအခက်အခဲ အတားအဆီးများ | | |
|---|---|---|
| ၁။ | ဆေးပေးခန်းမရှိသောကြောင့် ကျန်းမာရေးမလောင်းသည်။ အခက်အခဲအတားအဆီးများအားရှေးနွေးခြင်းအတွက် အခက်အခဲအတားအဆီးများသည် မည်သည်များ ဖြစ်ပါသနည်း။ (အမျိုးသား/ သမီး အနည်းဆုံး အခက်အခဲ ၅ ခုစီ ဖော်ပြပါ။) | <input type="checkbox"/> ကျား ၀မ <input type="checkbox"/> ကျား+ ၀မ |
| ၂။ | ရွာချင်းဆက်ဆံရေးမရှိခြင်းကြောင့် ကျေးရွာအတွင်းရှိ အခက်အခဲအတားအဆီးများအားရှေးနွေးခြင်းအတွက် အခက်အခဲအတားအဆီးများသည် မည်သည်များ ဖြစ်ပါသနည်း။ (အမျိုးသား/ သမီး အနည်းဆုံး အခက်အခဲ ၅ ခုစီ ဖော်ပြပါ။) | <input type="checkbox"/> ကျား ၀မ <input type="checkbox"/> ကျား+ ၀မ |
| ၃။ | ခန်းမမရှိသောကြောင့် အခက်အခဲအတားအဆီးများအားရှေးနွေးခြင်းအတွက် အခက်အခဲအတားအဆီးများသည် မည်သည်များ ဖြစ်ပါသနည်း။ (အမျိုးသား/ သမီး အနည်းဆုံး အခက်အခဲ ၅ ခုစီ ဖော်ပြပါ။) | <input type="checkbox"/> ကျား ၀မ <input type="checkbox"/> ကျား+ ၀မ |
| ၄။ | လက်ရှိစာသင်ကျောင်းတွင် ကျောင်းသားဦးရေ မမျှတသောကြောင့် စာသင်ရက် နေရာအခက်အခဲအတားအဆီးများအားရှေးနွေးခြင်းအတွက် အခက်အခဲအတားအဆီးများသည် မည်သည်များ ဖြစ်ပါသနည်း။ (အမျိုးသား/ သမီး အနည်းဆုံး အခက်အခဲ ၅ ခုစီ ဖော်ပြပါ။) | <input type="checkbox"/> ကျား ၀မ <input type="checkbox"/> ကျား+ ၀မ |
| ၅။ | ရေ၊ တွင်းကန်စရိတ်များ သောက်သုံးရန်နှင့် ဆေးပေးရန်အတွက် အခက်အခဲအတားအဆီးများအားရှေးနွေးခြင်းအတွက် အခက်အခဲအတားအဆီးများသည် မည်သည်များ ဖြစ်ပါသနည်း။ (အမျိုးသား/ သမီး အနည်းဆုံး အခက်အခဲ ၅ ခုစီ ဖော်ပြပါ။) | <input type="checkbox"/> ကျား ၀မ <input type="checkbox"/> ကျား+ ၀မ |
| ၆။ | လက်ရှိ မီးဖိုချောင်ရုံနှင့် မီးဖိုချောင်ရုံအတွက် အခက်အခဲအတားအဆီးများအားရှေးနွေးခြင်းအတွက် အခက်အခဲအတားအဆီးများသည် မည်သည်များ ဖြစ်ပါသနည်း။ (အမျိုးသား/ သမီး အနည်းဆုံး အခက်အခဲ ၅ ခုစီ ဖော်ပြပါ။) | <input type="checkbox"/> ကျား ၀မ <input type="checkbox"/> ကျား+ ၀မ |
| ၇။ | ရွာချင်းဆက်ဆံရေးမရှိခြင်းကြောင့် ကျေးရွာအတွင်းရှိ အခက်အခဲအတားအဆီးများအားရှေးနွေးခြင်းအတွက် အခက်အခဲအတားအဆီးများသည် မည်သည်များ ဖြစ်ပါသနည်း။ (အမျိုးသား/ သမီး အနည်းဆုံး အခက်အခဲ ၅ ခုစီ ဖော်ပြပါ။) | <input type="checkbox"/> ကျား ၀မ <input type="checkbox"/> ကျား+ ၀မ |
| | | <input type="checkbox"/> ကျား ၀မ <input type="checkbox"/> ကျား+ ၀မ |
| | | <input type="checkbox"/> ကျား ၀မ <input type="checkbox"/> ကျား+ ၀မ |
| | | <input type="checkbox"/> ကျား ၀မ <input type="checkbox"/> ကျား+ ၀မ |
| | | <input type="checkbox"/> ကျား ၀မ <input type="checkbox"/> ကျား+ ၀မ |



National Community Driven Development Project (Padaung)



Padaung CDD

M&E/ MIS

4th Cycle

၀၁ လူထုစီမံကိန်း၏ လာမည့် (၄) နှစ်အတွက် အကျုံးမဝင်သော ဦးစားပေး ဖွံ့ဖြိုးတိုးတက်မှု လုပ်ငန်း အစီအစဉ်များအားဖော်ပြပါ။

| ဦးစားပေးအဆင့် | ကျေးရွာအတွက် ဦးစားပေး ဖွံ့ဖြိုး တိုးတက်မှု လုပ်ငန်းစဉ်များ | အဆိုပြုသူ (ကျား/မ/ကျား+မ) | အခန်းကဏ္ဍ | ရန်ပုံငွေ ကုန်ကျစရိတ် | အကျိုးပေးစွမ်းရည် သို့မဟုတ် ရန်ပုံငွေခြေအရေအတွက် | | |
|---------------|--|---------------------------|--------------------|-----------------------|--|-----|--------|
| | | | | | ကျား | မ | ပေါင်း |
| ၁ | ဆက်လွှဲပေးရေး: တံတား: ငယ် | ကျား: +မ | လမ်းပန်းဆက်သွယ်ရေး | | ၂၄၃ | ၂၂၄ | ၄၆၇ |
| ၂ | Solar ဆိုလာလမ်းမီး | ကျား: +မ | မီး: လင်း: ရေး | | ၂၄၃ | ၂၂၄ | ၄၆၇ |
| ၃ | ဆေးပေးစခန်း | ကျား: +မ | ကျန်းမာရေး | | ၂၄၃ | ၂၂၄ | ၄၆၇ |
| ၄ | ကျေးလက်စခန်း | ကျား: +မ | ကျေးလက်စခန်း | | ၂၄၃ | ၂၂၄ | ၄၆၇ |
| ၅ | ဘလောက်သုံးစွဲရေး | မ | ကျေးလက်စခန်း | | ၂၄၃ | ၂၂၄ | ၄၆၇ |

၆ စာသင်ကျောင်း: ဆောင် ကျား: မပညာရေး: ၂၄၃ ၂၂၄ ၄၆၇
 ၀၁ လူထုစီမံကိန်း၏ လာမည့် (၄) နှစ် အတွက် အကျုံးမဝင်သော ဦးစားပေး ဖွံ့ဖြိုးတိုးတက်မှု လုပ်ငန်းအစီအစဉ်များအား ဖော်ပြပါ။

| အဆင့် | ကျေးရွာအတွက် ဦးစားပေး ဖွံ့ဖြိုး တိုးတက်မှု လုပ်ငန်းစဉ်များ | အဆိုပြုသူ (ကျား/မ/ကျား+မ) | အခန်းကဏ္ဍ |
|-------|--|---------------------------|-----------|
| ၁ | | | |
| ၂ | | | |
| ၃ | | | |
| ၄ | | | |
| ၅ | | | |
| ၆ | | | |

ခေါင်းစောင်၊ ကျေးရွာစီမံကိန်း အထောက်အကူပြုကော်မတီမှ အတည်ပြုသည်။

အမည် ဦးကျော်စွာ လက်မှတ် kyu ခန့် ၂၀၁၉.၁၁.၂၇



| | | | | | | | | | |
|---|---|-----------------------|-----------|---|-----------|--|--|--|-----------|
| အခြားအခြေအနေ | ပျော်စမ်းမိုးခင်း၊ ချေးဝန်းနင်း (တူးနင်း) | ၁၃၀၀' ^{၄၀၀} | ပျော်စမ်း | <input type="checkbox"/> တူး၊ <input type="checkbox"/> မ၊ <input type="checkbox"/> တူးမ | ၂,၄၀၀,၀၀၀ | | | | ၂,၄၀၀,၀၀၀ |
| သန့်စင်ရေး | ပျော်စမ်းမိုးခင်း၊ ချေးဝန်းနင်း (တူးနင်း) | ၁၃၀၀' | ပျော်စမ်း | <input type="checkbox"/> တူး၊ <input type="checkbox"/> မ၊ <input type="checkbox"/> တူးမ | ၄,၃၅၀,၀၀၀ | | | | ၄,၃၅၀,၀၀၀ |
| ပျော်စမ်းမိုးခင်း၊ ချေးဝန်းနင်း (တူးနင်း) | အုန်းကျား၊ မိုးခင်း (တူးနင်း) | (၁၀၀၀' x ၁၄' x ၁၀၀၀') | ပျော်စမ်း | <input type="checkbox"/> တူး၊ <input type="checkbox"/> မ၊ <input type="checkbox"/> တူးမ | ၄,၃၅၀,၀၀၀ | | | | ၄,၃၅၀,၀၀၀ |

စာမျက်နှာ ၁၀၀၀/၅၀၀၀၀၀/၅၀၀၀၀၀၀
 အခြေခံ အဖွဲ့အစည်း
 ဦးစီးဌာန
 အမှတ်: ၁၄၊ ၁၄၊ ၁၄၊ ၁၄၊ ၁၄



၁၁.၂။ ဒုတိယနှစ်စက်ဝန်းကျေးရွာအုပ်စု စီမံကိန်းလုပ်ငန်းခွဲရွေးချယ်ခြင်း (ပုံစံ-၄)

ပုံစံ - ၈ - ၄ ကျေးရွာအုပ်စုစီမံကိန်းလုပ်ငန်းခွဲရွေးချယ်ခြင်းပုံစံ (Form PC 4)

လမ်းညွှန်စဉ်၊ စီမံကိန်းလုပ်ငန်းခွဲရွေးချယ်မှုအတွင်းအထောက်အကူပြုဆောင်ရွက်ရန် ကျေးရွာအုပ်စု CF/TF ဝန်ထမ်း အကူအညီရယူ၍ ကျေးရွာစီမံကိန်းကော်မတီမှ လက်မှတ်ရေးထိုးပြီး အဆိုပါပုံစံအား ပြည့်စုံအောင်ဖြည့်သွင်းရမည်။ ဤပုံစံအား ပြည့်စုံစွာဖြည့်သွင်းပြီးပါက ကျေးရွာအုပ်စုမှ ဦးတီးတက်ရောက်စီမံချက်တွင် TPIC သို့ ပေးပို့ရန်အတွက် နောက်ဆက်တွဲအဖြစ် ထားရှိရမည်။ CF မှ ကျေးရွာတစ်ရွာလျှင်စီ စီမံကိန်းလုပ်ငန်းခွဲဆိုင်ရာ အချက်အလက်များကို MIS သို့ ထည့်သွင်းရမည်။ (ယခုနှစ်စီမံကိန်းလုပ်ငန်းခွဲ မလုပ်ကိုင်သော ကျေးရွာများ ပယ်ပစ်ပါ။)

ကျေးရွာစည်းရုံးရေးမှူး/ဝန်ထမ်းအမည် မောင်အောင်

နေ့စွဲ ၂၀၂၀.၀၁.၂၀ ဝက်ဝန်းအားအမှတ်ခြစ်ပေးပါ။ (၇) ဝက်ဝန်း(၁) (၂) ဝက်ဝန်း(၃) ဝက်ဝန်း(၄)

ပြည်နယ်/တိုင်း မန္တလေး ဖြန့်ဖြူးမှု ဝန်ထမ်း မောင်အောင် ကျေးရွာအုပ်စု တောင်လှ

| ကျေးရွာအမည် | ဆောင်ရွက်မည့် လုပ်ငန်းများ | အတိုင်းအတာ (အမြင့်၊ အလျား၊ အနံ၊ အရေအတွက် စသည်ဖြင့်) | ခန့်မှန်း တိုက်ရိုက် အကျိုးခံစားခွင့် ရှိသူများ | အဆိုပြုတင်ပြသူ | ခန့်မှန်းကုန်ကျစရိတ် | | |
|--------------------------------|-----------------------------------|---|---|---------------------------|------------------------|----------------------|--|
| | | | | | စီမံကိန်းမှ ထည့်ဝင်မှု | ကျေးရွာမှ ထည့်ဝင်မှု | အခြားထည့်ဝင်မှု (ဖော်ပြပါ) ထည့်ဝင်ငွေ အမည်/အဖွဲ့ |
| တယုလှိုင် ကျွဲခဲ ရွာ၊ ပြာကွင်း | မီးဖိုချော | 3500mm x 400mm လျှင် ၂၀၆၈ | ၂၀၆၈ | □ ကျား □ မ ■ ကျား+မ | ၈၀ သိန်း | | ၈၀ သိန်း |
| သဒ္ဓါဝ | လျှော့ပွားပိုင်ခွင့် (ဘက်စုံသုံး) | 12 x 30 x 45' | ၂၅၀ | □ ကျား □ မ ■ ကျား+မ | ၈၀ သိန်း | | ၈၀ သိန်း |

| | | | | | | | |
|-------------|--------------------|--------------|-----|---------------------------|-------------------|--|-------------------|
| ကျေးရွာအမည် | ကျောက်ကြီးမြို့နယ် | ၅၀၀ x ၈ x ၅' | ၄၅၂ | □ ကျား □ မ ■ ကျား+မ | ၅၀ သိန်း ၂၆၀၀၀ | | ၅၀ သိန်း ၂၆၀၀၀ |
| | | | | □ ကျား □ မ □ ကျား+မ | | | |
| | | | | □ ကျား □ မ □ ကျား+မ | | | |

ရာထူး ကျေးရွာအုပ်စု စီမံကိန်းကော်မတီ ဥက္ကဋ္ဌ အမည် လက်မှတ် ရက်စွဲ

ဦးအောင်

စတိုးစားသိန်း

2



၁၁.၃။ တတိယနှစ်စက်ဝန်းကျေးရွာအုပ်စု စီမံကိန်းလုပ်ငန်းခွဲရွေးချယ်ခြင်း (ပုံစံ-၄)

၁၁.၃.၁

ပုံစံ - ၈ - ၄ ကျေးရွာအုပ်စုစီမံကိန်းလုပ်ငန်းခွဲရွေးချယ်ခြင်းပုံစံ (Form PC 4)

လက်ညှိုးနှုတ်၊ စီမံကိန်းလုပ်ငန်းခွဲရွေးချယ်မှုအစည်းအဝေးပြီးနောက်တွင် ကျေးရွာအုပ်စုမှ CF/TF ဘီ အကူအညီရယူ၍ ကျေးရွာစီတောက်တက်မတ်မှ လက်မှတ်ရေးထိုးပြီး အဆိုပါပုံစံအား ပြည့်စုံအောင်ဖြည့်သွင်းရမည်။ ဤပုံစံအား ပြည့်စုံစွာဖြည့်သွင်းပြီးပါက ကျေးရွာအုပ်စုမှ ဖြန့်ဝေတက်ရေးစီမံချက်တွင် TPIC သို့မဟုတ်ရန်အတွက် နောက်ဆက်တွဲအဖြစ် ထားရှိရမည်။ CF မှ ကျေးရွာတစ်ရွာလုံး၏ စီမံကိန်းလုပ်ငန်းခွဲရွေးချယ်မှု အချက်အလက်များကို MIS သို့ ထည့်သွင်းရမည်။ (ယခုနှစ်စီမံကိန်းလုပ်ငန်းခွဲ မလုပ်ကိုင်သော ကျေးရွာများ မပါဝင်ပါ။)

ကျေးရွာစည်းရုံးရေးမှူး/ဝန်ထမ်းအမည် ဒေါ်ခင်အောင်ဖြူ

ပြည်နယ်/တိုင်း ပဲခူး | ဇွန်နယ် ပုသိမ် | ကျေးရွာအုပ်စု ကလေးလှိုင်

| ကျေးရွာအမည် | စတင်ရွက်မည်လုပ်ငန်းများ | အတိုင်းအတာ (အပြင်းအလျား၊ အနံ၊ အရေအတွက် စသည်ဖြင့်) | ခန့်မှန်း တိုက်ရိုက် အကျိုးစီးပွားခွင့် ရှိသူများ | အဆိုပြုတင်ပြသူ | ခန့်မှန်းကုန်ကျစရိတ် | | | စုစုပေါင်း |
|--------------|---|---|---|---|-------------------------|----------------------|---|------------|
| | | | | | စီမံကိန်းမှု ထည့်ဝင်မှု | ကျေးရွာမှ ထည့်ဝင်မှု | အခြားထည့်ဝင်မှု (ခေါ်ပြုပါ) ထည့်ဝင်ငွေ အမည်/အဖွဲ့ | |
| ရေတွင်းလှ | ရွာတွင်းလမ်း၊ ချောင်း၊ ဖျောက်ခင်း၊ မြင်း | ၂၀၀၀' x ၅၂' x ၁၀' | ၄၄၂ | <input type="checkbox"/> ကျား <input type="checkbox"/> မ <input checked="" type="checkbox"/> ကျား + မ | ၁၅၅၀၀၀ | | | |
| ဒြားဖြူတွင်း | ကျောက်ကြီးတောင်စိအောင်၊ ကျောက်လမ်း (ရွာတွင်း) | ၁၅၀၀' x ၅၂' x ၁၀' | ၂၁၆ | <input type="checkbox"/> ကျား <input checked="" type="checkbox"/> မ <input type="checkbox"/> ကျား + မ | ၅၅၀၀၀ | | | |

1

၁၁.၃.၂

| | | | | | | | | |
|-------|------------------------------|---------------|-----|---|-------|--|--|--|
| သန့်ဝ | ကျွန်းကုန်းစိတိုင် + စီးကြား | ၂၅၀၀' + ၂၅၀၀' | ၂၅၄ | <input type="checkbox"/> ကျား <input type="checkbox"/> မ <input checked="" type="checkbox"/> ကျား + မ | ၅၀၀၀၀ | | | |
| | | | | <input type="checkbox"/> ကျား <input type="checkbox"/> မ <input type="checkbox"/> ကျား + မ | | | | |
| | | | | <input type="checkbox"/> ကျား <input type="checkbox"/> မ <input type="checkbox"/> ကျား + မ | | | | |

မှတ်ချက်: ကျေးရွာအုပ်စု စီမံကိန်းတက်မတ်မှ ဥက္ကဋ္ဌ အမည် လက်မှတ် ရက်စွဲ

ဦးခင်အောင် ၂၆-၇-၂၀၁၈

2



၁၁.၄။ စတုတ္ထနှစ်စက်ဝန်းကျေးရွာအုပ်စု စီမံကိန်းလုပ်ငန်းခွဲရွေးချယ်ခြင်း (ပုံစံ-၄)

Padaung CDD M&E/ MIS 4th Cycle

ပုံစံ - ၈ - ၄ စတုတ္ထနှစ်စက်ဝန်းကျေးရွာအုပ်စုစီမံကိန်းလုပ်ငန်းခွဲရွေးချယ်ခြင်းပုံစံ (Form PC 4)

လမ်းညွှန်အား စီမံကိန်းလုပ်ငန်းခွဲရွေးချယ်မှုအစဉ်အစဉ်အမျိုးမျိုးမှတစ်ဆင့် စတုတ္ထနှစ်စက်ဝန်းကျေးရွာအုပ်စု CF/TF တို့၏ အကျအညွှန်းနှင့် စတုတ္ထနှစ်စက်ဝန်းကျေးရွာအုပ်စု၏ လက်မှတ်ရေးထိုးပြီး အဆိုပါပုံစံအား ပြည့်စုံအောင်ဖြည့်သွင်းရမည်။ ဤပုံစံအား ပြည့်စုံစွာဖြည့်သွင်းပြီးပါက စတုတ္ထနှစ်စက်ဝန်းကျေးရွာအုပ်စု ဦးစီးဌာနမှတစ်ဆင့် TPIIC သို့ ပေးပို့ရန်အတွက် မှောက်ဆက်တွဲအဖြစ် တာချီရမည်။ CF မှ စတုတ္ထနှစ်စက်ဝန်းကျေးရွာအုပ်စု စီမံကိန်းလုပ်ငန်းခွဲရွေးချယ်ရာ အရက်အလက်များကို MIS သို့ အညွှန်းသွင်းရမည်။ (ယနေ့စီမံကိန်းလုပ်ငန်းခွဲ ရလုပ်ကိုင်ခံသာ စတုတ္ထနှစ်စက်ဝန်းကျေးရွာအုပ်စု အပါအဝင်)

စတုတ္ထနှစ်စက်ဝန်းကျေးရွာအုပ်စု/ရပ်ကွက်အမည် မြို့နယ်-အောင် C လ/ဝတ် အုပ်စု-ဝဏ္ဏကျေး ၂ ၄ ခေါ်ခြင်းအခြေပြင် (လူတူ စသည့် စူးစူးမျိုး)

နေ့စွဲ ၁၈ - ၁၂ - ၂၀၁၉ စက်ဝန်းအားအမှတ်ပြစ်ပေးပါ (✓) ဝတ်ဝန်း (၁) ဝတ်ဝန်း (၂) ဝတ်ဝန်း (၃) ဝတ်ဝန်း (၄)

ပြင်ပမှတ်တမ်း - ပုံစံကိုင် ပြီးနောက် - ယုံအောင်ပြန်နောက် စတုတ္ထနှစ်စက်ဝန်းကျေးရွာအုပ်စု ဘာသာရေး

| စတုတ္ထနှစ်စက်ဝန်းကျေးရွာအုပ်စု | စတုတ္ထနှစ်စက်ဝန်းကျေးရွာအုပ်စု | အတိုင်အတာ | ပန်းပိုး တိုက်ခိုက် အကျိုးခံစားခွင့် ရှိသူများ | အဆိုပြု တင်ပြသူ | ပန်းပိုးတိုက်ခိုက်ခံရသူများ | | | စုစုပေါင်း |
|--------------------------------|---------------------------------|------------------|--|--|-----------------------------|---|---|------------|
| | | | | | စီမံကိန်းမှ ထည့်သွင်းမှု | စတုတ္ထနှစ်စက်ဝန်းကျေးရွာအုပ်စုမှ ထည့်သွင်းမှု | အခြားထည့်သွင်းမှု (ခေါ်ပြင်ပါ) အမှတ်/အခွဲ | |
| ဝေလလှိုင် | လေလှိုင်ရွာဘက်ရှိ ဝေလလှိုင်မ | ၅၀' x ၃၀' x ၁၅' | ၇၈၉ | <input type="checkbox"/> ကျား <input type="checkbox"/> မ <input type="checkbox"/> ကျား+မ | ၁၈၀၀၀၀၀၀ | | | ၁၈၀၀၀၀၀၀ |
| လှိုင်စုံ | ဧကတိုင်း များစွာ ရေဥာဏ်လမ်း ခြေ | ၇၈၀၀' x ၁၅' x ၄' | ၉၃၅ | <input type="checkbox"/> ကျား <input type="checkbox"/> မ <input type="checkbox"/> ကျား+မ | ၉၅၀၀၀၀၀၀ | | | ၉၅၀၀၀၀၀၀ |
| နှာမိမြို့ရွာ | ရေဝေမျိုစက် စတော်လှိုင်ခြေ | ၁၀' x ၈' x ၁၀' | ၂၁၆ | <input type="checkbox"/> ကျား <input type="checkbox"/> မ <input type="checkbox"/> ကျား+မ | ၃၂၀၀၀၀၀၀ | ၁၈၀၀၀၀၀၀ | | ၅၀၀၀၀၀၀၀ |
| | | | | <input type="checkbox"/> ကျား <input type="checkbox"/> မ <input type="checkbox"/> ကျား+မ | | | | |

မြို့နယ်အုပ်စု
 ဦးဆင်ချီလ

၁၈ - ၁၂ - ၂၀၁၉
 ၁၈ - ၁၂ - ၂၀၁၉



၁၂။ အစည်းအဝေးမှတ်တမ်းများ

၁၅

လှထုဗဟိုပြုစီမံကိန်း၊ ပန်းတောင်းမြို့နယ်

အစည်းအဝေးမှတ်တမ်း

| | |
|---|-----------------------------------|
| အစည်းအဝေးရည်ရွယ်ချက် | ခုတ်ယာကြိမ်အစည်းအဝေး။ |
| ကျေးရွာအမည် ကျေးရွာအုပ်စုအမည် | ဂေတုဗေးမြို့ |
| နေ့စွဲ: ၂၂.၀၀.၀၉ | နေရာ: ဘုန်းကြီးကျောင်း၊ ဆွေခုံ |
| တက်ရောက်သည့်ရေ ကျား (၃၁၄၅) ဦး မ (၂၈) ဦး ပေါင်း (၇၃) ဦး | အချိန်: ၈.၃၀ နာရီ (၁၂:၀၀ မှ ၃:၀၀) |

အစည်းအဝေးအစီအစဉ်များ

- (၁) ဦးစားရင်း၊ လုပ်ငန်း၊ ခွဲခြားချက်ခြင်း။
- (၂) ကော်မတီအား မွေးဖွားပေးပြီး စည်းကြပ်ခြင်း။
- (၃) ကော်မတီမှ လက်မှတ်ရေးထိုးခြင်း။
- (၄) လုပ်ငန်းစဉ်များ ဖွဲ့ခြင်း။
- (၅)
- (၆)

အစည်းအဝေးဆွေးနွေးချက်များ

၀၄ ခုတ်ယာကြိမ်အစည်းအဝေးတွင် မိန့်တမ်းစာတမ်း အပိုင်း (၂) အစီအစဉ်ရေး
 ဆွဲခြင်း တွင် အချိန် ၁ နာရီ (၃) ဖွဲ့ ပြုလုပ်စီမံကိန်းရေးဆွဲခြင်း၊ ကော်မတီဖွဲ့စည်း
 စာအုပ် (၁) ဆင့် ပြုလုပ်ပါမည်။ ကျန် (၃) ဆင့် ယခု ကျေးရွာအုပ်စု
 မဆိုက်ဆာရင်း အတည်အငြိမ် ဖွဲ့စည်း ပြုလုပ်ပါမည်။ စာအုပ် (၄) ဆင့် စာအုပ်စာအုပ် အစ
 အစုအဖွဲ့ ကို ပြုလုပ်ခြင်း၊ စာအုပ် (၅) T.P.C. စာအုပ် ပြုလုပ်စီမံကိန်းရေးဆွဲရေးနှင့်
 အကောင်အထည်ဖော်ရေး အဖွဲ့ ဖွဲ့စည်းပေးခြင်း (၆) ဆင့် စာအုပ်စာအုပ် အစုအဖွဲ့ အစုအဖွဲ့
 လုပ်ငန်းစဉ်များကို ကျေးရွာအုပ်စု တစ်ပြိုင်နက် အတည်အငြိမ် ပြုလုပ်ခြင်း။

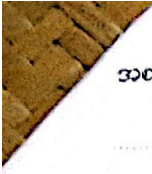

အစည်းအဝေးမဆွေးနွေးချက်များ

ကျေးဇူးတင်လှူဒါန်း စီမံကိန်းဖြစ်ထွန်းကြောင်း ပူးပေါင်းပါဝင်မှုပိုမိုအပ်ပါသည်။ ဆိုကြောင်း
 စိတ်ပါဝင်စားရွာလေ့ပေးရန် နှင့် ဆစ်စတားလုံး ပြီးစီးမှုအား အားလုံး ပြုမူကြပါရန်။

TF ပြုသောအသစ်ပင်ရေးဆွဲရန်။ သစ်ပင်ဆိုသည်မှာ ရေညှောက်ဖြစ်ပြီး ပင်စည်နှင့်
 ဆက်ပြီး ဆိုပြီးရှိပါတယ်။ ရေညှောက်ဖြစ်ရုံသာကား ကျေးဇူးတင်ဆောင်ရွက်ပါ။
 မင်စည်သည် လိုအပ်ချက် အရလျှင်ကောင်းကောင်း ဖြစ်မှု လိုအပ်ပါသည်။

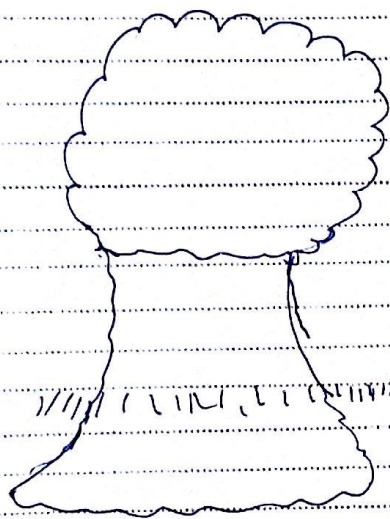

CF ကော်မတီများအား ပြုပြီး မှတ်တမ်း ရေးချက် မှုပြုလုပ်ရပါမည်။
 ၁) ရွာသူထု(ကျား) ကျားစွာသည် လုပ်ငန်း မလုပ်သော နှစ်ဖြစ်အခါ အထွက်
 မူလ ကော်မတီ ကိုယ်စား ကျင့်စဉ်အား စောင့်ရှောက် ရွာသူထုနှင့် ဆွေးနွေးဆွဲဆောင်
 ရွာသူထုမှ သဘောတူညီ သည့် အ စေ့အဖန်ကြံမြှုပ် ဖြစ် ဖြစ် စွဲအောင် လုပ်လုပ်
 CF- များအား ကြောင့် ကော်မတီဝင် တစ်ဦးအား ရွေးချယ်ပေး ပါရန် လိုအပ်ပါသည်။
 ရွေးချယ်ခံရသူ ဝင် တစ် နှစ် အား တင်ပြ သုံးပါမည်။

လုပ်ငန်းစဉ်အား အစီအစဉ် အား မေးမြန်းရာ အ. ၁. ၃. ၃. အား ၅၀၀/-
 ထက်မြတ်ခဲ့ရာ ကုသိုလ်းဆေး ဝါးနှင့် ဝါးပျိုး ချိ ၁.၆ လက်မရှိ ကောက်ပါမည်ဟု
 တတိယအကြိမ်အား လူထုစစ်ဆေး မှုတွင် ဆုံးဖြတ်ခဲ့ပါသည်။ ယခုအခါ ကောက်ခံ
 တောထွက်ဖြစ်ပါသည်။ ၅, ၆, ၇, ၈, ၉, ၁၀, ၁၁, ၁၂, ၁၃, ၁၄, ၁၅, ၁၆, ၁၇, ၁၈, ၁၉, ၂၀, ၂၁, ၂၂, ၂၃, ၂၄, ၂၅, ၂၆, ၂၇, ၂၈, ၂၉, ၃၀, ၃၁, ၃၂, ၃၃, ၃၄, ၃၅, ၃၆, ၃၇, ၃၈, ၃၉, ၄၀, ၄၁, ၄၂, ၄၃, ၄၄, ၄၅, ၄၆, ၄၇, ၄၈, ၄၉, ၅၀, ၅၁, ၅၂, ၅၃, ၅၄, ၅၅, ၅၆, ၅၇, ၅၈, ၅၉, ၆၀, ၆၁, ၆၂, ၆၃, ၆၄, ၆၅, ၆၆, ၆၇, ၆၈, ၆၉, ၇၀, ၇၁, ၇၂, ၇၃, ၇၄, ၇၅, ၇၆, ၇၇, ၇၈, ၇၉, ၈၀, ၈၁, ၈၂, ၈၃, ၈၄, ၈၅, ၈၆, ၈၇, ၈၈, ၈၉, ၉၀, ၉၁, ၉၂, ၉၃, ၉၄, ၉၅, ၉၆, ၉၇, ၉၈, ၉၉, ၁၀၀/-



အား စောတပ်ပါမည် (အိမ်ထောင်ထူထောင်) - စာနိဂြို 130 x 500 = 65000
 ကျပ်စာ အား 12.119 တွင် စောတပ်ပါမည် တံတား ဖြန့်ဖြူးရာတွင် ဤအနိဂြို
 1300000 + 65000 = 1365000/- အား အသုံးပြုပါမည် * ဗဟိုဌာန ဗဟို
 ဆွေးနွေးခဲ့ပါသည်။

အစည်းအဝေးဆုံးဖြတ်ချက်များ

၁။

၁။ စာဖန်အကြံပြုရေးအဖွဲ့ဝင်များ ရန်ကင်းမြို့နယ်အတွင်း အစား အသုံးအား ဖြန့်ဖြူး
 ကျန်ရှိတော်မူမှုများအား မူလအစဉ်အတိုင်း ထားမည် ဟု ဆုံးဖြတ်ပါသည်။

၂။ စာနိဂြို ၁ ခုလျှင် 500 ကျပ် လျှင် 1 ထိန်း ခံနိုင်စွမ်းအား 12 လာပိုင် ကျန်လောက်
 ခံပြီး တံတား ဖြန့်ဖြူးရာတွင် အသုံးပြုပါမည်။

အစည်းအဝေးမှတ်တမ်းတင်သူ
 လက်မှတ်
 အမည်
 ရာထူး
 ငါ့



၁၃။ ကဏ္ဍအလိုက်ဦးစားပေးဖွံ့ဖြိုးရေးလုပ်ငန်းစဉ်များ(ပုံစံ-၄နောက်ဆက်တွဲ)

၁၃.၁။ ပထမနှစ်စက်ဝန်းကဏ္ဍအလိုက်ဦးစားပေးဖွံ့ဖြိုးရေးလုပ်ငန်းစဉ်များ(နောက်ဆက်တွဲ ၄-ပုံစံ)

စာယူဒေသခံရ
ဇယား

နောက်ဆက်တွဲ (၄) မြားနားသောအပိုင်းများအတွက် ဦးစားပေးဖွံ့ဖြိုးရေးလုပ်ငန်းစဉ် အနှစ်ချုပ်

မူရင်းအား VPSC တွင်ထားရှိရပါသည်။အခြားဌာနများနှင့် ညှိနှိုင်းရန်အတွက် မိတ္တူအား TPIC သို့ ပို့ရပါမည်။ MIS Data အနေဖြင့်သွင်းရန်မလိုအပ်ပါ။

| | အစဉ် | လုပ်ငန်း | မည်သို့ပြီးစား | | |
|---------------------------------|------|--------------------|-------------------------------------|------------|--------|
| | | | ပေးလဲ | သို့)အပ်စု | ပုံမလဲ |
| အခြေခံအဆောက်အအုံ | ၁ | လမ်း၊ ဝါယာရိယာ | <input checked="" type="checkbox"/> | | |
| | ၂ | မီး (အိမ်/အကျွန်း) | <input checked="" type="checkbox"/> | | |
| | ၃ | အိမ်အကျွန်း | <input type="checkbox"/> | | |
| | ၄ | | <input type="checkbox"/> | | |
| | ၅ | | <input type="checkbox"/> | | |
| အသက်မွေးဝမ်းကျောင်း/ပိုက်လိုရေး | ၁ | | <input type="checkbox"/> | | |
| | ၂ | | <input type="checkbox"/> | | |
| | ၃ | | <input type="checkbox"/> | | |
| | ၄ | | <input type="checkbox"/> | | |
| | ၅ | | <input type="checkbox"/> | | |
| ကျန်းမာရေးနှင့် အဟောင်း | ၁ | မီးသတ် | <input checked="" type="checkbox"/> | | |
| | ၂ | | <input type="checkbox"/> | | |
| | ၃ | | <input type="checkbox"/> | | |
| | ၄ | | <input type="checkbox"/> | | |
| | ၅ | | <input type="checkbox"/> | | |
| ပညာရေး | ၁ | မူလအဆင့် | <input checked="" type="checkbox"/> | | |
| | ၂ | အထွေထွေပညာရေး | <input checked="" type="checkbox"/> | | |
| | ၃ | | <input type="checkbox"/> | | |
| | ၄ | | <input type="checkbox"/> | | |
| | ၅ | | <input type="checkbox"/> | | |
| အခြား | ၁ | မီး (အိမ်/အကျွန်း) | <input checked="" type="checkbox"/> | | |
| | ၂ | အိမ်အကျွန်း | <input checked="" type="checkbox"/> | | |
| | ၃ | မီးအကျွန်း | <input checked="" type="checkbox"/> | | |
| | ၄ | | <input type="checkbox"/> | | |
| | ၅ | | <input type="checkbox"/> | | |



၁၃.၂။ ဒုတိယနှစ်စက်ဝန်းကဏ္ဍအလိုက်ဦးစားပေးဖွံ့ဖြိုးရေးလုပ်ငန်းစဉ်များ(ပုံစံ-၄ နောက်ဆက်တွဲ)

ဝက်ဆက်တွဲ (၄) ခြားနားသော အပိုင်းများအတွက် ဦးစားပေးဖွံ့ဖြိုးရေးလုပ်ငန်းစဉ် နှစ်ချုပ်

ဦးအား VPSC တွင် ထားရှိရမည်။ အခြားဌာနများနှင့် ညှိနှိုင်းရန်အတွက် မိတ္တူအား TPIC သို့ ပို့ရပါမည်။ MIS Data နေ့ဖြင့် သွင်းရန် မလိုအပ်ပါ။

| အဆင့် | လုပ်ငန်း | မည့်သူဦးစားပေးလဲ | ကျေးရွာမှ တာဝန်ခံ (သို့) အုပ်စု | ပြင်ပမှ မည်သူ ထောက်ပံ့မလဲ | |
|----------------------|----------|----------------------|---|---------------------------|--|
| အထွေထွေ | ၁ | ဘက်စုံပညာ ခန့်မေ | <input checked="" type="checkbox"/> ကျား <input checked="" type="checkbox"/> မ | ၈/၁၀၀၀၀ | |
| | ၂ | မိခင် ကျောင်း | <input checked="" type="checkbox"/> ကျား <input checked="" type="checkbox"/> မ | ၇ | |
| | ၃ | ရွာတွင်းလမ်း | <input checked="" type="checkbox"/> ကျား <input type="checkbox"/> မ | ၈ | |
| | ၄ | | <input type="checkbox"/> ကျား <input type="checkbox"/> မ | | |
| | ၅ | | <input type="checkbox"/> ကျား <input type="checkbox"/> မ | | |
| အထွေထွေအဖွဲ့အစည်း | ၁ | | <input type="checkbox"/> ကျား <input type="checkbox"/> မ | | |
| | ၂ | | <input type="checkbox"/> ကျား <input type="checkbox"/> မ | | |
| | ၃ | | <input type="checkbox"/> ကျား <input type="checkbox"/> မ | | |
| | ၄ | | <input type="checkbox"/> ကျား <input type="checkbox"/> မ | | |
| | ၅ | | <input type="checkbox"/> ကျား <input type="checkbox"/> မ | | |
| ကျန်းမာရေးနှင့် အဟာရ | ၁ | အားလုံး အဖွဲ့ | <input checked="" type="checkbox"/> ကျား <input checked="" type="checkbox"/> မ | ၈ | |
| | ၂ | | <input type="checkbox"/> ကျား <input type="checkbox"/> မ | | |
| | ၃ | | <input type="checkbox"/> ကျား <input type="checkbox"/> မ | | |
| | ၄ | | <input type="checkbox"/> ကျား <input type="checkbox"/> မ | | |
| | ၅ | | <input type="checkbox"/> ကျား <input type="checkbox"/> မ | | |
| ပညာရေး | ၁ | စာတတ်ကျွမ်းရေး | <input checked="" type="checkbox"/> ကျား <input checked="" type="checkbox"/> မ | ၈ | |
| | ၂ | ကျွမ်းကျင်ရေး | <input type="checkbox"/> ကျား <input checked="" type="checkbox"/> မ | ၈ | |
| | ၃ | | <input type="checkbox"/> ကျား <input type="checkbox"/> မ | | |
| | ၄ | | <input type="checkbox"/> ကျား <input type="checkbox"/> မ | | |
| | ၅ | | <input type="checkbox"/> ကျား <input type="checkbox"/> မ | | |
| အခြား | ၁ | ရွေးချယ်ရေး ဖွဲ့စည်း | <input checked="" type="checkbox"/> ကျား <input type="checkbox"/> မ | ၈ | |
| | ၂ | | <input type="checkbox"/> ကျား <input type="checkbox"/> မ | | |
| | ၃ | | <input type="checkbox"/> ကျား <input type="checkbox"/> မ | | |
| | ၄ | | <input type="checkbox"/> ကျား <input type="checkbox"/> မ | | |
| | ၅ | | <input type="checkbox"/> ကျား <input type="checkbox"/> မ | | |



၁၃.၃။ တတိယနှစ်စက်ဝန်းကဏ္ဍအလိုက်ဦးစားပေးဖွံ့ဖြိုးရေးလုပ်ငန်းစဉ်များ(ပုံစံ-၄ နောက်ဆက်တွဲ)

ကဏ္ဍအလိုက် လုပ်ငန်းချုပ်ယော:

| ကဏ္ဍ | စဉ် | လုပ်ငန်းအမျိုးအစား | အဆိုပြုသူ(အမှန်ခြစ်ရန်) | | | ခုနှစ် | ထောက်ပံ့ပည့်အဖွဲ့အစည်း (သို့)ဌာန | မှတ်ချက် |
|---|-----|--------------------------|-------------------------|----|--------|--------|----------------------------------|----------|
| | | | ကျား | မ | ကျား+မ | | | |
| အခြေခံအဆောက်အအုံကဏ္ဍ (လမ်း/တံတား/ရေရရှိရေး/မီးလောင်ရေး) | ၁။ | ကျေးရွာမှူးဆက်လမ်း | ၃၃ | ၃၀ | 4 | 2019 | လူထုမဟုတ်ပါ | |
| | ၂။ | ဖျောင်းကျောက်ခင်းခြင်း | | | | | | |
| | ၃။ | ဥက္ကဋ္ဌလမ်းဖွဲ့ချောင်း | | | ✓ | ၈ | ၈ | |
| | ၄။ | ကျောက်ခင်းခြင်း | | | ✓ | ၈ | ၈ | |
| | ၅။ | တံတား | ✓ | | | ၈ | ၈ | |
| လူမှုဖွံ့ဖြိုးရေးကဏ္ဍ (ပညာရေး/ ကျန်းမာရေး နှင့် ဆိုင်သောအဆောက်အအုံများနှင့် အခြား လိုအပ်ချက်များ) | ၆။ | ရေပေးစနစ်နှင့် ရေရရှိရေး | | | ✓ | ၈ | ၈ | |
| | ၇။ | စာပေစင်္ကြာ | ✓ | | | ၈ | ၈ | |
| သက်မွေဝင်ကျောင်းကဏ္ဍ (စိတ်ပိုင်း/ ဓမ္မဗျူဟာနှင့် ဆိုင်သော အဆောက်အအုံများ အခြား လိုအပ်ချက်များ) | ၈။ | | | | | | | |
| | ၉။ | | | | | | | |
| | ၁၀။ | | | | | | | |
| | ၁၁။ | | | | | | | |
| | ၁၂။ | | | | | | | |
| သဘာဝဘေးအန္တရာယ် လျော့ပါးရေး ကဏ္ဍ | ၁၃။ | | | | | | | |
| | ၁၄။ | | | | | | | |
| | ၁၅။ | | | | | | | |
| | ၁၆။ | | | | | | | |
| | ၁၇။ | | | | | | | |
| အခြားကဏ္ဍ (ဌာနဆိုင်ရာများသို့ လိုအပ်ခြင်း နှင့် အကောင်အထည်ဖော်ဆောင်ရွက်ပေးနိုင်ခြင်းမရှိသော လုပ်ငန်းများ) | ၁၈။ | ဆရာဝန် | | ✓ | | | | |
| | ၁၉။ | | | | | | | |
| | ၂၀။ | | | | | | | |
| | ၂၁။ | | | | | | | |
| | ၂၂။ | | | | | | | |



၁၃.၄။ စတုတ္ထနှစ်စက်ဝန်းကဏ္ဍအလိုက်ဦးစားပေးဖွံ့ဖြိုးရေးလုပ်ငန်းစဉ်များ(ပုံစံ-၄ နောက်ဆက်တွဲ)

ကဏ္ဍအလိုက် လုပ်ငန်းချုပ်စယာ

| ကဏ္ဍ | စဉ် | လုပ်ငန်းအမျိုးအစား | အဆိုပြုသူ(အမှန်ဖြစ်ရန်) | | | ပုနှစ် | ထောက်ပံ့မည့်အဖွဲ့အစည်း (သို့) ဌာန | မှတ်ချက် |
|---|-----|--------------------------------|-------------------------|---|--------|--------|-----------------------------------|----------|
| | | | ကျား | မ | ကျား+မ | | | |
| အခြေခံအဆောက်အအုံကဏ္ဍ (လမ်း/တံတား/ရေရေ/ဦးလှေ အစရှိ) | ၁ | အထက်ပွဲပင်ရေဖောက်ခန်း | | | ✓ | ၂၀၂၀ | ၂၅၅ | |
| | ၂ | ဆိမ့်ကန်ဖမ်းမိ | | | ✓ | ၂၀၂၀ | ၂၅၅ | |
| | ၃ | ရေပေးဝေဖွံ့ဖြိုး | | | ✓ | ၂၀၂၀ | ၂၅၅ | |
| | ၄ | | | | | | | |
| | ၅ | | | | | | | |
| လူမှုဖွံ့ဖြိုးရေး (ပညာရေး/ကျန်းမာရေး နှင့် ဆိုင်ရာအဆောက်အအုံများနှင့် အခြားလိုအပ်ချက်များ) | ၁ | ဆေးရုံပေးဆောင် | | | ✓ | ၂၀၂၀ | ၂၅၅ | |
| | ၂ | စတုတ္ထမြောက် ဆေးရုံပေးဆောင် | ✓ | | | ၂၀၂၀ | ၂၅၅ | |
| | ၃ | | | | | | | |
| | ၄ | | | | | | | |
| | ၅ | | | | | | | |
| သက်မွေးဝမ်းကျောင်းကဏ္ဍ (ပုံနှိပ်ရေး/ မျှော်မှန်းရေး နှင့် သော အဆောက်အအုံများ နှင့် အခြား လိုအပ်ချက်များ) | ၁ | | | | | | | |
| | ၂ | | | | | | | |
| | ၃ | | | | | | | |
| | ၄ | | | | | | | |
| | ၅ | | | | | | | |
| သဘာဝဘေးအန္တရာယ် လျော့ပါးရေး ကဏ္ဍ | ၁ | | | | | | | |
| | ၂ | | | | | | | |
| | ၃ | | | | | | | |
| | ၄ | | | | | | | |
| | ၅ | | | | | | | |
| အခြားကဏ္ဍ (ငြားနင်းရေး/ လမ်းပြောင်း နှင့် အကောင်အထည် ဖော်ဆောင်မှုကိစ္စများနှင့် လုပ်ငန်းများ) | ၁ | ဘဏ္ဍာရင်း | ✓ | | | ၂၀၂၀ | ၂၅၅ | |
| | ၂ | | | | | | | |
| | ၃ | | | | | | | |
| | ၄ | | | | | | | |
| | ၅ | | | | | | | |



ကျေးရွာဖွံ့ဖြိုးရေးစီမံချက်အရည်အသွေးထိန်းချုပ်မှု (Checklist for VDP)

VDP အရည်အသွေးထိန်းချုပ်မှု

| | | | |
|---------------|---------|------|----------------|
| ထိန်းချုပ်သူ- | ရက်စွဲ- | ရွာ- | VDP ရက်စွဲ- |
| | | | မြို့နယ်- |
| | | | ကျေးရွာအုပ်စု- |

(၁) VDP စာရွက်စာတမ်းပြီးဆုံးမှုကိုစစ်ဆေးပါ။ (OM အရ)

- မျက်နှာဖုံး (အဖုံး)
- မာတိကာ
- ကျေးရွာအခြေခံ Data
- PSA အကျဉ်းချုပ်နှင့် PRA လုပ်ငန်းစဉ်
- အမျိုးသား/အမျိုးသမီးအဖွဲ့များ၏အခက်အခဲများ
- ကျေးရွာမျှော်မှန်းချက် (ဆွေးနွေးချက်ရလဒ်)
- အမျိုးသား/အမျိုးသမီးအဖွဲ့များသဘောတူထားသည့်နောင်လေးနှစ်အတွက်ဦးစားပေးလုပ်ငန်းများစာရင်း (အခြေခံအဆောက်အအုံ၊ အသက်မွေးမှုပညာရေးလူမှုရေးထိန်းသိမ်းမှု....)

နောက်ဆက်တွဲများ-

- လူမှုရေးအကဲဖြတ်မှုစာရွက်စာတမ်းခါတ်ပုံနှင့် PRA လုပ်ငန်းစဉ် (ဖြစ်နိုင်လျှင်)၊မြေပုံများပါရှိမည်၊စည်းစိမ်ပိုင်ဆိုင်မှုအဆင့်၊vennပုံ...
- ကျေးရွာစီမံကိန်းရေးဆွဲရေးအစည်းအဝေးမိတ္တူ
- ကျေးရွာ၏အချက်အလက် (PC 1 ပုံစံ)
- ကျေးရွာမျှော်မှန်းချက်

(၂) လူမှုရေးအကဲဖြတ်မှုအရည်အသွေးနှင့် VDP စစ်ဆေးပါ။

- VDP တွင်ပါဝင်သောဦးရေ (အမျိုးသား/အမျိုးသမီး)- 1
- လူမှုရေးအကဲဖြတ်မှုအရည်အသွေးနှင့် VDP အတွက်ရက်ပေါင်း-
- PRA ပစ္စည်းများအသုံးပြုသည့်အရေအတွက်-
- ပါဝင်သောဦးရေနှင့်လုပ်ငန်းများမှတ်တမ်းတင်ခြင်း (အစည်းအဝေးမှတ်တမ်း၊အဖွဲ့ခါတ်ပုံ၊တိုင်းရင်းသားအနည်းစုနှင့်ထိခိုက်လွယ်သောအဖွဲ့များ)
 - အလွန်ကောင်း
 - ကောင်း
 - ညံ့
- လုပ်ငန်းများမှတ်တမ်းတင်ခြင်းနှင့်အမျိုးသမီးအဖွဲ့အစည်းအဝေး၏ရလဒ်အားခွဲခြားပေးထားသလား။
 - ရှိ
 - မရှိ
- စီမံကိန်းအရေအတွက် (အမျိုးသား/အမျိုးသမီးရွေးချယ်မှုအရေအတွက်)- 1
 - PRAနှင့်သက်ဆိုင်သောအခြားစီမံကိန်းအရေအတွက် (အမျိုးသား/အမျိုးသမီးရွေးချယ်မှုအရေအတွက်)-



လူထုပဟိုပြုစီမံကိန်း

ကျေးလက်လူထုအခြေပြု၊ ဖွံ့ဖြိုးမှုကိုတိုး ရှေးရှု

လူထုပဟိုပြုစီမံကိန်း၊ သိပ္ပံလမ်းနှင့် ဆုတောင်းပြည့်ဘုရားလမ်းထောင့်၊ ကြခတ်ရပ်ကွက်
ပန်းတောင်းမြို့နယ်၊ ပဲခူးတိုင်းဒေသကြီး၊ ရုံးဖုန်း ၀၉- ၄၂၂၃၉၅၅၂ www.cdd.drdmyanmar.org