

ပြည်ထောင်စုသမ္မတမြန်မာနိုင်ငံတော်အစိုးရ  
စိုက်ပျိုးရေး၊ မွေးမြူရေးနှင့် ဆည်မြောင်းဝန်ကြီးဌာန  
ကျေးလက်ဒေသဖွံ့ဖြိုးတိုးတက်ရေးဦးစီးဌာန  
ငပုတောမြို့နယ်



လူထုပဟိုပြုစီမံကိန်း  
National Community Driven Development Project  
(NCDDP)



ကျေးရွာဖွံ့ဖြိုးရေး အစီအစဉ်  
Village Development Plan (VDP)

ရေတွင်းကုန်းကျေးရွာ၊ ကြာကွင်းကျေးရွာအုပ်စု

မာတိကာ

စဉ်	အကြောင်းအရာ	စာမျက်နှာ
၁	မြို့နယ်မြေပုံ	၁
၂	ကျေးရွာအုပ်စုမြေပုံ	၂
၃	ကျေးရွာအုပ်စုတွင် ပါဝင်သောကျေးရွာများစာရင်း	၂
၄	ကျေးရွာသမိုင်းကြောင်းအကျဉ်းချုပ်	၃
၅	လူထုပူးပေါင်းပါဝင်သော ဆန်းစစ်ခြင်းနှင့် အကဲဖြတ်ခြင်း လုပ်ငန်းစဉ် PRA/PSA အကျဉ်းချုပ်ဇယား	၅
၆	ကျေးရွာဖွံ့ဖြိုးရေးအစီအစဉ်အတွက်အသုံးပြုခဲ့သော PRA tools များနှင့် တစ်ခုချင်းစီအတွက် သုံးသပ်ချက်များ	၅
၇	ကျေးရွာကော်မတီရွေးချယ်ခြင်းနှင့် ကျေးရွာဖွံ့ဖြိုးရေးအစီအစဉ် ဆောင်ရွက်မှုမှတ်တမ်းခါတ်ပုံများ	၁၇
၈	ကျေးရွာစီမံကိန်းအထောက်အကူပြုကော်မတီဝင်များစာရင်း	၁၈
၉	ကျေးရွာအခြေခံအချက်အလက်များ (ပုံစံ ၈ - ၁)	၁၉
၁၀	စီမံကိန်းစက်ဝန်းအချိန်ဇယား (ပုံစံ ၈-၂)	၂၈
၁၁	ကျေးရွာဖွံ့ဖြိုးရေး ဦးစားပေး အစီအစဉ် (ပုံစံ ၈-၃)	၃၁
၁၂	အစည်းအဝေးမှတ်တမ်းများ	၃၇
၁၃	ကဏ္ဍအလိုက် ဖွံ့ဖြိုးရေး ဦးစားပေးလုပ်ငန်းများ	၃၉

၁။ ငပုတောမြို့နယ်အခြေပြမြေပုံ

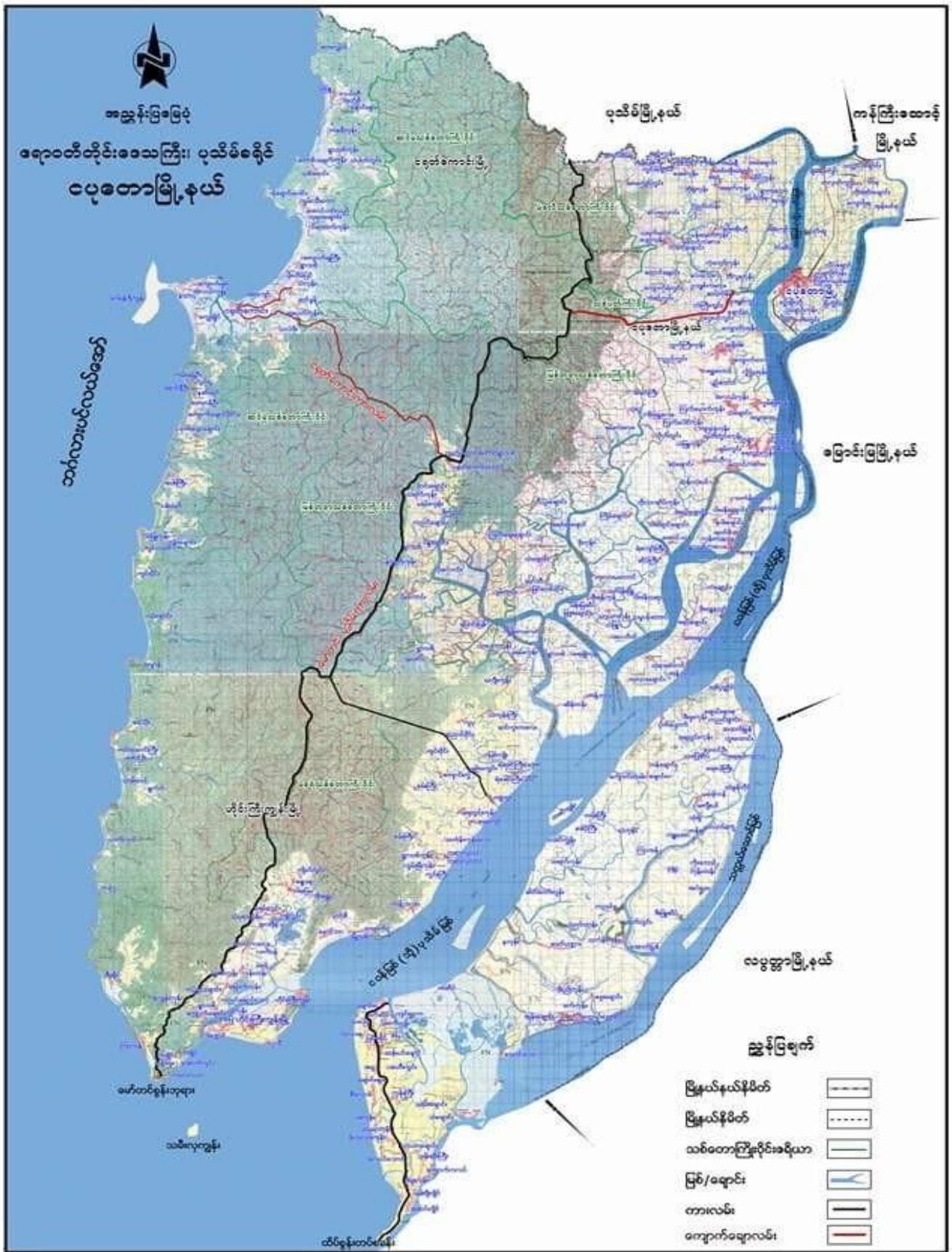

၂။ ကျေးရွာအုပ်စုမြေပုံ

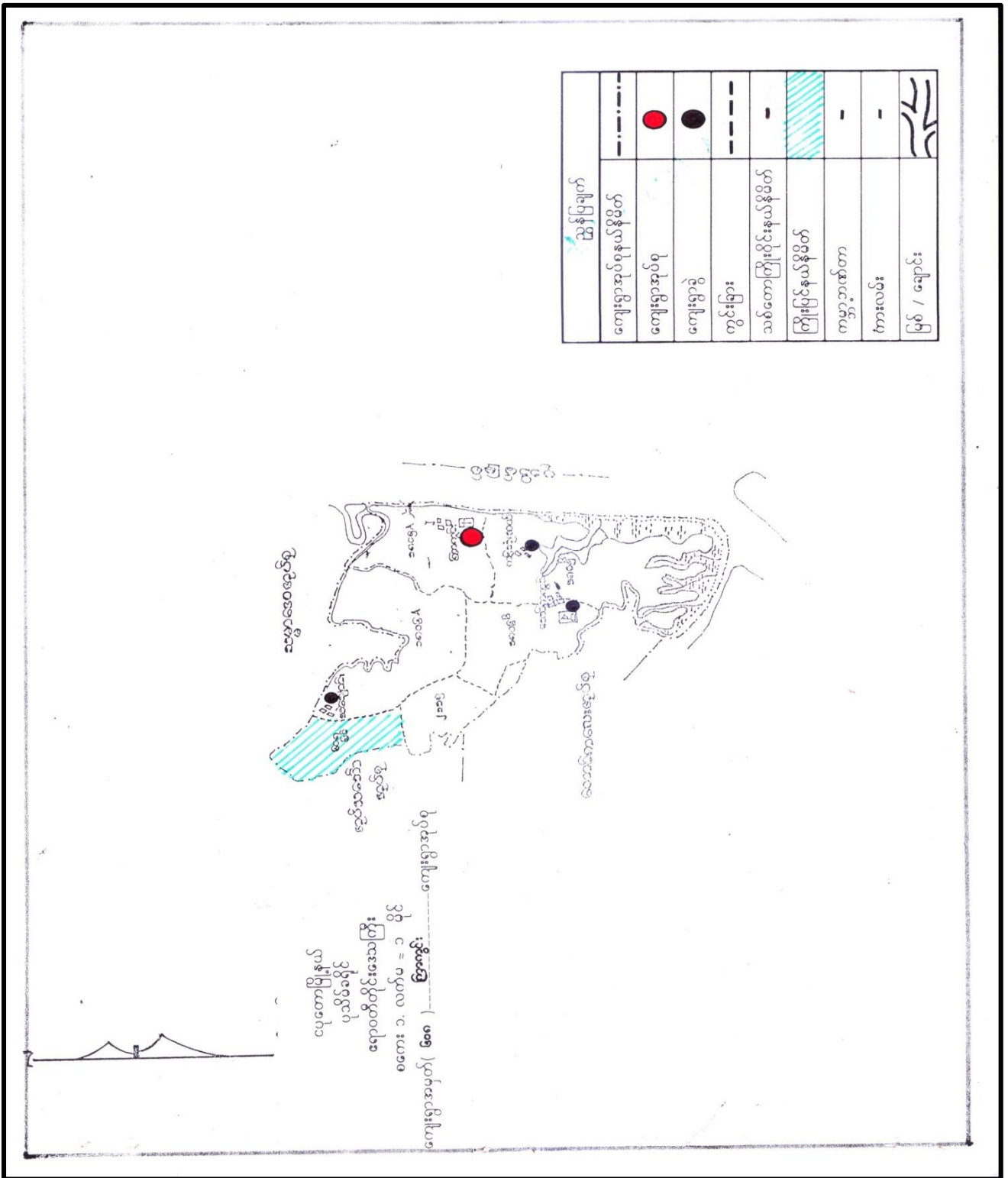

၃။ ကျေးရွာအုပ်စုအတွင်းပါဝင်သော ကျေးရွာများစာရင်း

- |              |               |                  |
|--------------|---------------|------------------|
| ၁ - အိပ်စပုံ | ၃ - ကံသုံးဆယ် | ၅ - ကံရွာ        |
| ၂ - ကြာကွင်း | ၄ - သောကကွင်း | ၆ - ရေတွင်းကုန်း |



ဆရာမ (၂) ဦး ကျောင်းသား ၂၃ (၅၀) ကျော် နှိပ်စား ကျောင်းသား  
မှာ သစ် နှင့် ဆေးကိစ္စများ ခန့်မှန်း ထာရံက ကျောင်းသား ဖြစ်ပါသည်။ ကျင့်သုံး  
လာရင် ကျောင်းသား ၂၃ ဦး ရှိရာ မှာ ပိုမိုရှိ များ ဖြား ဖြား ဖြား ဖြား ဖြား ဖြား ဖြား ဖြား  
ကျောင်းသားတွင် ပွဲလူ ဖြစ် များ၏ ဖြစ် ဖြစ် ဖြစ် အစိုးရ က မသိကမမြင် ဖြစ်  
အစိုးရ ကျောင်းသား (က.မ.က ကျင့်သုံး ရာတွင် ကျင့်) ဖြစ်လာခဲ့ပါသည်။  
ဆရာမ ၁၅ ဦး ရှိရာ ပုံ အစိုးရ က မသိကမမြင် ဆရာမ များ နှင့် ကျောင်းသား  
၁၅ များ ပညာသင် ခွင့် ရ ခဲ့ပါသည်။ ၂၀၀၅ / ၂၀၀၆ ဝန် ကျင့်တွင် ကျောင်းအုပ်  
ဆရာမ မြို့ ဝိမံ အုပ်ချုပ်မှု ကျောင်းသား ဖြစ် သစ် ကျောင်း က ဖြစ် သည်။  
ပညာ ကျောင်း က ဖြစ် သည်။ ဝန် ကျင့် ကျောင်း က ဖြစ် သည်။ စာသင်စာ  
များ ကို လဲ ဝိမံ ခဲ့ ပါသည်။ (၁) ပင်မ ကျောင်း (ကျောင်း) (၂) Kg ဆောင်  
(သစ်ကျောင်း) (၂) (၃) နှစ် ထပ်ဆောင် (အန္တရာယ် ကျောင်း) များ ဖြစ် ပါသည်။  
အန္တရာယ် ကျောင်း အစိုးရ ဖြစ် မှာ သုံး ဆောင် များ များ ပျက်စီး ယိုယွင်း  
စားစား ဖြစ် ပါသည်။ အန္တရာယ် နှိပ်စား ဆောင် ကျောင်း ပိုမို သင့် ကျောင်း  
ပညာ ကျောင်း ကျောင်း များ ဆား မှာ ဝန် ကျင့် စာသင် ကျောင်း သား ပါ ကင်  
ဆရာမ (၅) ဦး နှင့် ကျောင်း သား ၂၃ နှစ် နှစ် နှစ် (၁၀၀) ကျော် နှိ  
ပါသည်။ ဆရာမ များ မှာ စာစဉ် ဖြစ် စာစဉ် ဖြစ် သား ဖြစ်  
သည်။ ကျောင်း အုပ် မှာ (၃) ဦး သာ ရှိ ခဲ့ ပါသည်။ ပထမ ကျောင်း အုပ် ဆရာမ  
ဦး အုပ် ခင် (ပညာ သို့ ပညာ ကျောင်း) ဒုတိယ ကျောင်း အုပ် ဦး စအုပ် ဝင် (ကျောင်း)  
တတိယ ကျောင်း အုပ် ဆရာမ မြို့ ဒေါ် အုပ် ဦး ဖြစ် ပါသည်။ ကျင့် သုံး  
က.မ.က ကျင့် ကျောင်း ကျင့် ကျောင်း သို့ နှစ် ကျောင်း ဖြစ် ပါသည်။

၅။ လူထုပူးပေါင်းပါဝင်သော ဆန်းစစ်ခြင်းနှင့် အကဲဖြတ်ခြင်း လုပ်ငန်းစဉ် PRA/PSA အကျဉ်းချုပ်ဇယား

စဉ်	အသုံးပြုခဲ့သော PRA Tools များ	ကျား	မ
၁	ကျေးရွာအရင်းမြစ်ပြမြေပုံ (Social Map)	၄၀	၂၈
၂	ရာသီခွင်ပြပြက္ခဒိန် (Seasonal Cender)	၄၀	၂၈
၃	ဥစ္စာနေကြွယ်ဝမှု ဦးစားပေးအဆင့်သတ်မှတ်ခြင်း (Wealth Ranking)	၄၀	၂၈
၄	ကျား၊ မ ပင့်ကူအိမ်သုံးသပ်ခြင်း (Cob Web)	၄၀	၂၈
၅	အရင်းအမြစ်အသုံးချမှုဖော်ထုတ်ခြင်း ဇယား (Asset Mapping)	၄၀	၂၈
၆	အဖွဲ့အစည်းချိတ်ဆက်မှုမြေပုံ (Veen diagram)	၄၀	၂၈

၆။ ကျေးရွာဖွံ့ဖြိုးရေးအစီအစဉ်အတွက်အသုံးပြုခဲ့သော PRA tools များနှင့် တစ်ခုချင်းစီအတွက် သုံးသပ်ချက်များ



\* လူ့စွမ်းအားနှင့် အဖွဲ့အစည်း \*

ကျေးဇူး - ကံစွာ ရေတွင်းကုန်း

\* ဆွေးနွေးချက်နှင့် ဆန်းစစ်ခြင်း \*

ရေတွင်းကုန်းကျေးရွာသည် အရပ်တစ်ခုဖြစ်ပြီး၊ လူထုအရေအတွက်  
၂၀၀၀ ခန့် ရှိပြီး အင်အားစုတွင် တက်ရောက်ပါသည်။ ကျေးရွာတွင် တစ်ရက်စာ  
တစ်ရက်စာ နေထိုင်ပြီး အစီအစဉ် စီစဉ်ထားပြီး ယခုအခါ ကျေးရွာအတွင်း  
အဖွဲ့အစည်း ဖွဲ့စည်းကာ အစီအစဉ် စီစဉ်ထားပြီး ယခုအခါ ကျေးရွာအတွင်း  
အဖွဲ့အစည်း ဖွဲ့စည်းကာ အစီအစဉ် စီစဉ်ထားပြီး ယခုအခါ ကျေးရွာအတွင်း

အဖွဲ့အစည်း ဖွဲ့စည်းကာ အစီအစဉ် စီစဉ်ထားပြီး ယခုအခါ ကျေးရွာအတွင်း  
အဖွဲ့အစည်း ဖွဲ့စည်းကာ အစီအစဉ် စီစဉ်ထားပြီး ယခုအခါ ကျေးရွာအတွင်း  
အဖွဲ့အစည်း ဖွဲ့စည်းကာ အစီအစဉ် စီစဉ်ထားပြီး ယခုအခါ ကျေးရွာအတွင်း

ကျေးရွာအတွင်း အဖွဲ့အစည်း ဖွဲ့စည်းကာ အစီအစဉ် စီစဉ်ထားပြီး ယခုအခါ  
ကျေးရွာအတွင်း အဖွဲ့အစည်း ဖွဲ့စည်းကာ အစီအစဉ် စီစဉ်ထားပြီး ယခုအခါ  
ကျေးရွာအတွင်း အဖွဲ့အစည်း ဖွဲ့စည်းကာ အစီအစဉ် စီစဉ်ထားပြီး ယခုအခါ

ကျေးရွာအတွင်း အဖွဲ့အစည်း ဖွဲ့စည်းကာ အစီအစဉ် စီစဉ်ထားပြီး ယခုအခါ  
ကျေးရွာအတွင်း အဖွဲ့အစည်း ဖွဲ့စည်းကာ အစီအစဉ် စီစဉ်ထားပြီး ယခုအခါ  
ကျေးရွာအတွင်း အဖွဲ့အစည်း ဖွဲ့စည်းကာ အစီအစဉ် စီစဉ်ထားပြီး ယခုအခါ



ကုသိခွင့်ပြုရမည့် (ရောဂါပွားကုန်) 25.11.2017

11.3.2017  
25.9.2018 (Thurs)

အကြောင်းအရာ	၀၁	၀၂	၀၃	၀၄	၀၅	၀၆	၀၇	၀၈	၀၉	၁၀	
ရှာဖွေမှု	●										
စိုက်ပျိုးရေး		ပဲ	ပဲ	ပဲ	ပဲ	ပဲ	ပဲ	ပဲ	ပဲ	ပဲ	
မွေးမြူရေး	ဝက်	ငှက်	ဝက်	ငှက်	ငှက်	ငှက်	ငှက်	ဝက်	ငှက်	ဝက်	
ရေအိုး	ရေအိုး	ရေအိုး	ရေအိုး	ရေအိုး	ရေအိုး	ရေအိုး	ရေအိုး	ရေအိုး	ရေအိုး	ရေအိုး	
ပွဲတော်		ပွဲတော်									
ကျန်းမာရေး											
အားလပ်ချိန်	✓	✓	XX	XX	XX	XX	XX	XX	XX	XX	
အာဝဏ္ဍကုန်	အာဝဏ္ဍ	အာဝဏ္ဍ									

24.9.19 <၀>  
၇၃-20/၈-19

၈-၁၂ ၁၅-၁၆  
ပွဲတော်: ၆-၇-  
ကျန်းမာရေး: ၆-၇-  
ရေအိုး: ၆-၇-  
ပွဲတော်: ၆-၇-  
ကျန်းမာရေး: ၆-၇-  
ရေအိုး: ၆-၇-

ဣန္ဒြေကွင်း၊ ဣန္ဒြေကွင်း၊ ဣန္ဒြေကွင်း

ရည်ရွယ်ချက်

ဆန်၊ စက်၊ နှင်း၊ နှင်း၊ နှင်း

- လယ်ယာလုပ်ငန်း၊ မြေယာပျက်စီးခြင်း၊ ရေပျက်စီးခြင်း၊ ရေပျက်စီးခြင်း၊ ရေပျက်စီးခြင်း
- တစ်နိုင်တပိုင်အားဖြင့် ရေပျက်စီးခြင်း၊ ရေပျက်စီးခြင်း
- ရေပျက်စီးခြင်း၊ ရေပျက်စီးခြင်း၊ ရေပျက်စီးခြင်း၊ ရေပျက်စီးခြင်း
- ရေပျက်စီးခြင်း၊ ရေပျက်စီးခြင်း၊ ရေပျက်စီးခြင်း၊ ရေပျက်စီးခြင်း
- ရေပျက်စီးခြင်း၊ ရေပျက်စီးခြင်း၊ ရေပျက်စီးခြင်း၊ ရေပျက်စီးခြင်း

▷ ဥစ္စာဓာတ် ကြွယ်ဝမှု ပြဇယား ◁

< ရေတွင်းကျင်း >

အဆင့် < အမျိုးအစား >	ဘက်မှတ်ချက်၊ ဖြစ်ဆိုင်မှု	အိမ်ထောင် စုအရေအ တွက်	အိမ်ထောင် စုရေအိုင် ရိပ်
မြေပင်	→ လယ်၊ လယ်ထွန်း၊ ဆန်၊ ခြံစက်၊ ခွက်၊ နှိပ်စား၊ အုတ်၊ မျက်နှာစိမ်း၊ သွပ်ဖိ ဆိုင်ကပ်	20	
အလယ်အလတ်	→ လယ်စွန်း၊ အုတ်၊ ဝက်၊ ကြက်၊ တဲ၊ ဆိတ် သွပ်ဖိ၊ ဆိပ်၊ ချိန်၊ ဆိုင်ကပ်	21	
ခမမြေပင်	→ မိုးခိတ်၊ ဝမ်းခိတ်၊ ကြက်၊ ဝက်၊ နှုတ်၊ လှုပ် ကျတမ်းလှုပ်၊ ရွေး၊ ရေခင်း	15	
ခွက်၊ ပါး	→ ပါး၊ ဆိတ်၊ ကျတမ်းလှုပ်၊ ဆေး၊ လှုပ် ခင်း၊ ရွက်၊ ရွေး၊ ရေခင်း	45	

၇က်ခွံ

- 11. 8. 17 < ၁ >
- 25. 11. 17 < 2 >
- 25. 9. 18 < ၈ >
- 24. 9. 19 < ၁၀ >

ပါဝင်ဆွေ၊ ဇွဲသူ

- က - 8 / က - 40 / က - 40/က -
- ဗ - 20 / ဗ - 42 / ဗ - 28/ဗ -
- ဂ - 12 / ဂ - 13

အခြေခံအုတ်မြစ်များ

ဆန်းစစ်ခြင်း နှင့် ဆွေးနွေးခြင်း

- ကျေးဇူးတင်စွာ နှစ်ပါးအား ဆက်ဆောင်ပေးရန်အတွက်
- ဆင်းရဲနွမ်းပါး သည့် ကလေးများ နေရာ၊ အာဟာရ၊ ခေါင်းပွား  
 ရွေးချောင်းသော ကလေးများ သာ လုပ်ကိုင်နေရသော ကလေး  
 ပုံမှန်ဝင်ရောက်ခြင်း၊ ကလေးများ ကျောင်းဆရာနှင့် နှစ်  
 ကခွဲခြားသည်။
- ကနဦးဆုံး စွဲလေ့တွင် နှစ်ပါးအား ကလေးတို့နှင့်  
 ရေးဆွဲခြင်းဖြင့် ဆက်ဆံဆွဲဆောင်ပေးသည်။
- ဇိတ်နိဂုံး လုပ်ငန်း ပြုလုပ်စေရန်အတွက် ဆင်းရဲနွမ်းပါး အား  
 ဆွဲဆောင်ခြင်းဖြင့် လုပ်ငန်း ပြုလုပ်စေရန် ဆွဲဆောင်ပေးသည်။

# ပင်ကုအိမ်သုံးဘယ်ခြင်း (ဂျေတွင်းကုန်)

- First - 11. 3. 17
- Second - 25. 11. 17
- Third - 25. 9. 18
- Fourth - 24. 9. 19

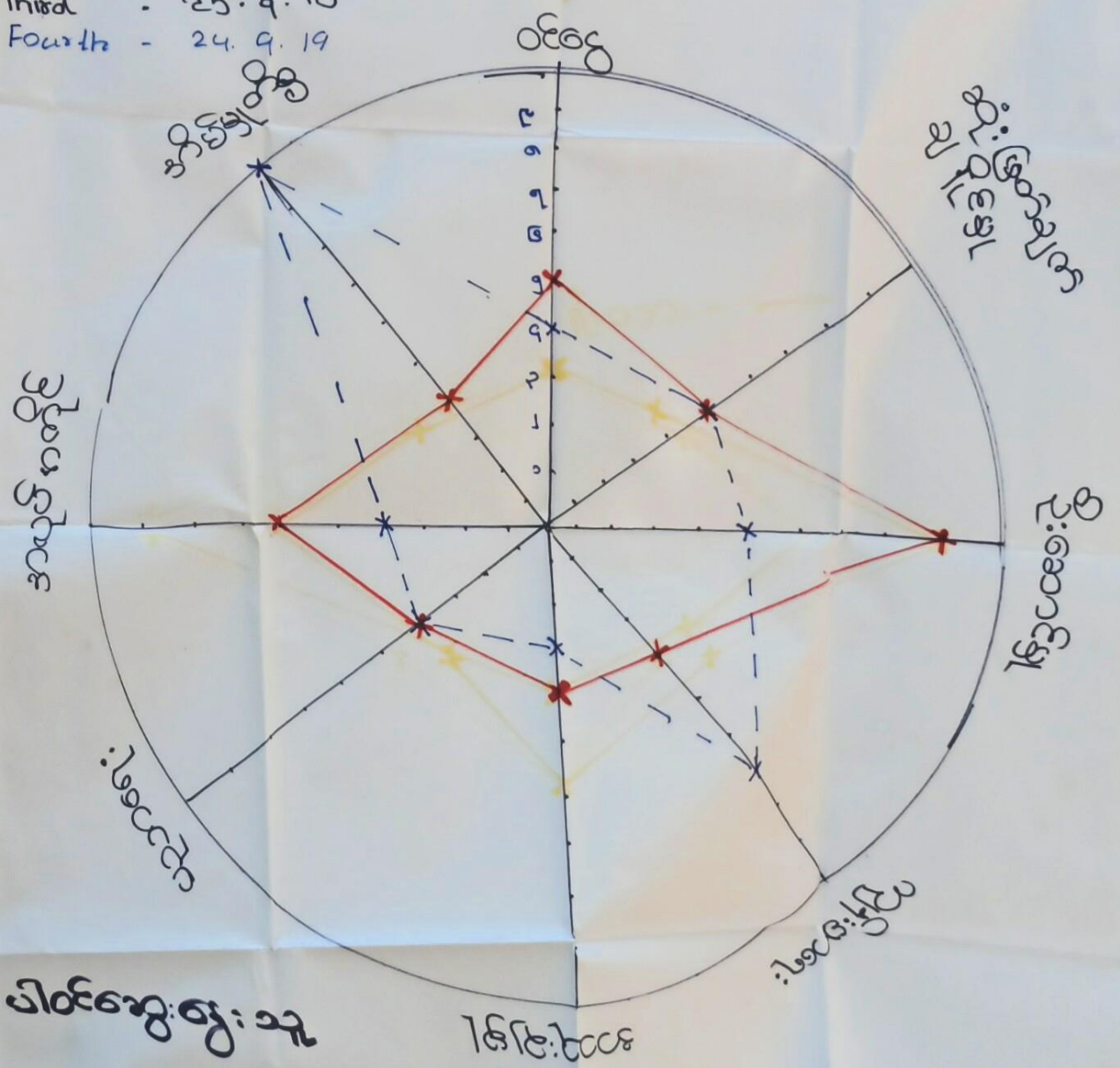

ပါဝင်ဆွေးနွေးသူ  
 က-၄၀ မ-၂၈  
 က-၁၇ မ-၂၈  
 က-၂၁ မ-၂၀  
 က-၁၆ မ-၁၂

အကျိုးစီးပွား - — (Red line)  
 အကျိုးစီးပွား - - - (Blue dashed line)

ဤကွင်း၊ မုခ်၊ ရေတွင်း၊ ကျေးရွာ

ထင်ရှားစွာ ဝိသုဒ္ဓိ

စိတ်၊ စိတ်၊ နှစ်၊ နှစ်၊ နှစ်

- ကျေးရွာ၊ မုခ်၊ ရေ တို့ စောင့်ရှောက်၊ အလုပ်ကိုင် အားပေးရသည်။
- အိမ်တွင်း၊ မိမိတို့သာ ကျေးရွာ၊ မုခ်၊ ရေ တို့ ပြုစုရသည်။
- ကျေးရွာ၊ မုခ်၊ ရေ သည် ပါဝင်မှု၊ အားပေးမှုနှင့် ကား၊ ဘတ်စ်ကား သည်။
- ကျေးရွာ၊ မုခ်၊ ရေ သည် ထင်ရှားစွာ အလုပ်ကိုင် ပြုစုပြီး မိမိတို့ တွင်သာရှိရာ တစ်ခြား၊ ပညာရေး၊ ကား၊ နှစ်၊ နှစ်၊ နှစ် ဖြစ်ပြီး ဖြစ်ရာ တစ် သည်။
- ကျေးရွာတွင် ကျေးရွာ၊ မုခ်၊ ရေ သို့ အားပေးရေး၊ နှစ်၊ နှစ်၊ နှစ်။ ပျက်စီးမှုနှင့် နှစ်၊ ပျက်စီးမှု၊ ကား၊ နှစ်၊ နှစ်၊ နှစ် ဖြစ်ပြီး နှစ်၊ နှစ်၊ နှစ်။ ပျက်စီးမှု၊ ကား၊ နှစ်၊ နှစ်၊ နှစ် တွင် ကျေးရွာ၊ မုခ်၊ ရေ ကား၊ လက်တွဲ စေခြင်းဖြင့် ကျေးရွာ၊ မုခ်၊ ရေ သို့။

အရင်းအမြစ်သုံးစွဲမှုပုံစံ ဖြစ်ပေါ်မှု		<ရေတွင်းတူး>
အမျိုးအစား:	အမျိုးအစား:	အမျိုးအစား / အမျိုးအစား:
ကောက်ပဲ ဆိုင်ကပ် ထွက်ခွာ နွားယုတ် ရွှေပျောက် ယပ် ဒီနိုဒေါင်း	ကော်ဇူး ဈေးရောင်း	ရေတွင်း ယပ်ကွင်း ယပ် မွေးမြူရေး ဆိုင်ပျိုးရေး
ရက်စွဲ 11.3.17 <ပ> 25.11.17 <ဒ>	25.9.18 <က> 24.9.19 <ခ>	ပေါင်ဆွေးမွေးသူ က - 9 / 42 / 40 / 13 ခ - 15 / 43 / 28 / 15

အရင်းအမြစ်ထိန်းချုပ်မှုပုံစံ ဖြစ်ပေါ်မှု		<ရေတွင်းတူး>
အမျိုးအစား:	အမျိုးအစား:	အမျိုးအစား / အမျိုးအစား:
ယပ် ကောက်ပဲ ဒီနိုဒေါင်း နွားယုတ် ထွက်ခွာ ရွှေပျောက်	အထွေထွေဆိုင် ဈေးရောင်း	ရေတွင်း ယပ် ဆိုင်ကပ် ထက်သန်
ရက်စွဲ 11.3.17 <ပ> 25.11.17 <ဒ>	25.9.18 <က> 24.9.19 <ခ>	ပေါင်ဆွေးမွေးသူ က - 9 / 40 / 40 / 15 ခ - 15 / 28 / 30 / 19

ဣန္ဒြေကွင်း၊ လှေကွင်း၊ ကုန်း၊ ကျေး၊ ရွာ

ဒို့တိုင်း၊ မြို့၊ ဝန်ကြမ်း

ဝန်ကြမ်း၊ ဝန်ကြမ်း၊ ဝန်ကြမ်း၊ ဝန်ကြမ်း

- ကပ်ချပ်ခက်ကို မမျိုးသမီး၊ ခုံး၊ ခွဲသည်။
- ရေကွင်း၊ လှေကွင်းများကို မမျိုးသား၊ မမျိုးသမီး၊ ခုံး၊ ခွဲပြီး  
မမျိုးသားများကို ခင်းတိုင်ထိန်းချုပ်ရသည်။
- ကောကောင်များ၊ မမျိုးသားများ၊ ခုံး၊ ခွဲသည်။
- ဖြူဖြူခြင်း၊ ခုံးဖြတ်ခြင်း၊ တိန်းချပ်ခြင်းတို့ကို မမျိုးသားများ  
ဖြူရသည်။
- မမျိုးသမီးများက ခုံးဖြတ်ချက်ချခြင်း၊ မကောင်ကထည်ဖော်  
ဆောင်ရွက်ခြင်းတို့ကို မမျိုးသားများနှင့် တန်းတူစွာ စွေးခြင်း  
ဖြင့် မခွင့်များက တန်းတူပိုင်ဆိုင်စေရန် ဖြစ်ပေါ်နိုင်သည်။



11.3.2017

၂ အဖွဲ့အစည်း ချိတ်ဆက်မှု  
ရှေ့ခင်းကုန်: ကျေးဇူး

ကျေးဇူး  
အဖွဲ့အစည်း  
ချိတ်ဆက်မှု



25.11.2017

က- ၄၀၃

မ- ၂၅၃

25.9.2018 < Third >

24.9.2019 < Fourth >

၂၀၁၈-၁၉ ခုနှစ်

အမျိုးသမီး ၅

အမျိုးသား ၇

က- ၁၂ / မ- ၁၆

ကျေးဇူးတင်အဖွဲ့အစည်း ချိတ်ဆက်မှု

ကျေးဇူး - ကျေးဇူးလေး

အဖွဲ့ - ကျေးဇူး

ဆွေးနွေးခြင်း၊ ဖွဲ့စည်းပေးခြင်းများ (ဒီတိုက်ယခုစတင်ပေးပါ)

⇒ ကျေးဇူးတင်အဖွဲ့၊ ဆက်ဆံရေး၊ ကျေးဇူးတင်အဖွဲ့များ သည် ရန်ကင်းသော၊ ကျေးဇူးတင်အဖွဲ့များကို ဆောင်ရွက်သည်။

⇒ ကျေးဇူးတင်အဖွဲ့၊ ကျေးဇူးတင်အဖွဲ့များ၊ မှာတာပေး သော၊ ကျေးဇူးတင်အဖွဲ့ကို အကဲဖြတ်ပါစေသည်။

⇒ အဆုံးအဖြတ်၊ ကျေးဇူးတင်အဖွဲ့အစည်းများ ဖြစ်သည်။

⇒ ကျေးဇူးတင်အဖွဲ့အစည်းကို အကဲဖြတ်ပြီး ဆိုက်ကွင်းအဖွဲ့အစည်း သာ၊ ကျေးဇူးတင်အဖွဲ့အစည်းကို အကဲဖြတ်ပါစေသည်။

၇။ ကျေးရွာကော်မတီရွေးချယ်ခြင်းနှင့် ကျေးရွာဖွံ့ဖြိုးရေးအစီအစဉ် ဆောင်ရွက်မှုမှတ်တမ်းခါတ်ပုံများ



၈။ ကျေးရွာစီမံကိန်းအထောက်အကူပြုကော်မတီဝင်များစာရင်း

စဉ်	အမည်	ကျား၊ မ	ရာထူး
၁	မန်းစိုးဝင်း	ကျား	ကျေးရွာ စီ/ထောက် ဥက္ကဋ္ဌ
၂	နမ့်အေးမုံ	မ	ကျေးရွာ စီ/ထောက် ဥက္ကဋ္ဌ
၃	မန်းကျော်စွာထွန်း	ကျား	စောင့်ကြည့်၊ ကြီးကြပ်ရေး ဆပ်ကော်မတီ
၄	နမ့်စောမြတ်ခိုင်	မ	စောင့်ကြည့်၊ ကြီးကြပ်ရေး ဆပ်ကော်မတီ
၅	နမ့်မိုးမိုး	မ	စောင့်ကြည့်၊ ကြီးကြပ်ရေး ဆပ်ကော်မတီ
၆	မန်းစိုးပိုင်	ကျား	ဝယ်ယူရေး ဆပ်ကော်မတီ
၇	နမ့်ခင်ဝင်း	မ	ဝယ်ယူရေး ဆပ်ကော်မတီ
၈	မန်းကြည်ရွှင်	ကျား	ဝယ်ယူရေး ဆပ်ကော်မတီ
၉	မန်းထွန်းမြင့်	ကျား	လည်ပတ်ရေးနှင့် ပြင်/ထိန်း ဆပ်ကော်မတီ
၁၀	နမ့်ဆိတ်ဖူး	မ	လည်ပတ်ရေးနှင့် ပြင်/ထိန်း ဆပ်ကော်မတီ
၁၁	နမ့်မိချို	မ	လည်ပတ်ရေးနှင့် ပြင်/ထိန်း ဆပ်ကော်မတီ
၁၂	မန်းအောင်ဇော်ဦး	ကျား	စေတနာ့ဝန်ထမ်း
၁၃	နမ့်မိစန်း	မ	စေတနာ့ဝန်ထမ်း
၁၄	မန်းစောသိန်း	ကျား	အကြံပြုတိုင်ကြားဖြေရှင်းရေး
၁၅	နမ့်မဲ့ဒီ	မ	အကြံပြုတိုင်ကြားဖြေရှင်းရေး
၁၆	မန်းကျော်မိုးခိုင်	ကျား	ကျေးရွာ စာရင်းကိုင်

၉။ ကျေးရွာအခြေခံအချက်အလက်များ (ပုံစံ ၈ - ၁)

ပုံစံ - ၈ - ၁ ကျေးရွာအခြေခံအချက်အလက်များ (Form PC 1)

လမ်းညွှန်ချက်၊ ကျေးရွာတစ်ရွာသို့ ပထမဆုံးပိတ်ဆက်ရန် သွားရောက်သောအခါ လူထုစည်းရုံးရေးမှူးသည် ကျေးရွာခေါင်းဆောင်များအား ကျေးရွာအချက်အလက်များကို မေတ္တာရပ်ခံ၍ တောင်းခံရသည်။ ဤအချက်အလက်များကို စီမံကိန်းပိတ်ဆက်အစည်းဝေးပတ်ိုင်ပီတောင်းခံရမည်။ စီမံကိန်းပိတ်ဆက်အစည်းဝေးတွင် လူထုစည်းရုံးရေးမှူးသည် ဤအချက်အလက်များအား စစ်ဆေးပြီး မှန်ကန်အောင်ပြုလုပ်ရမည်။ ပြီးနောက်တွင် လူထုစည်းရုံးရေးမှူးမှ သတင်းအချက်အလက်ထဲသို့ Tablets မှ တစ်ဆင့် ဖြည့်သွင်းရမည်။

ကျေးရွာခေါင်းဆောင် အမည် ဖုန်းနံပါတ်	ကျေးရွာခေါင်းဆောင်၏ ဝန်းနံပါတ် ၀၇-၉၆၄၅၇၄၆၆	လူထုစည်းရုံးရေးမှူး၏ အမည် ဒေါ်သခင်ခိုင်
ပြည်နယ်၊တိုင်းဒေသကြီး ဧရာဝတီ	မြို့နယ် ဇေယျာ	ကျေးရွာအုပ်စု ကြာကွင်း
		ကျေးရွာ ရေတွင်းကုန်း

က။ လူဦးရေ

လူမျိုးစု	အိမ်ထောင်စုအရေအတွက်	ကိုးကွယ်သည့်ဘာသာ	အိမ်ထောင်စုအရေအတွက်
လူမျိုးစု (၁) - <u>အရင်း</u>	၁၁၇	ဘာသာ (၁) - <u>ဗုဒ္ဓ</u>	၁၁၇
လူမျိုးစု (၂) -----		ဘာသာ (၂) -----	
လူမျိုးစု (၃) -----		ဘာသာ (၃) -----	
လူမျိုးစုရော အခြား -----		ဘာသာရော -----	
	အရေအတွက်		
မသန်စွမ်းသူများ	၉	၄၆	၈
သက်ကြီးရွယ်အိုများ (၆၅ နှစ် နှင့် အထက်)	၃၉	၄၆	၁၃
စစ်ဘေးရှောင် (သို့မဟုတ်) ရွှေ့ပြောင်းနေထိုင်၊ ပြောင်းရွှေ့	၁၇	၇၆	၄

လူဦးရေ	အမျိုးသား (အရေအတွက်)	အမျိုးသမီး (အရေအတွက်)	အိမ်ခြေအရေအတွက်
လူမျိုးစု (၁) - <u>အရင်း</u>	၂၅၅	၂၄၉	၉၈
လူမျိုးစု (၂) -----			
လူမျိုးစု (၃) -----			
အခြား -----			
ထောင်စွဲစွဲ	၁၀၀	၁၇	

(ခ) အခြေခံအဆောက်အအုံ အသုံးအဆောင်များ

စာသင်ကျောင်း	အမှတ် ခြံမီ	ကျန်းမာရေး	အမှတ် ခြံမီ	ဘာသာရေး အဆောက်အအုံများ	အမှတ် ခြံမီ
အထက်တန်းကျောင်း	၈	ဆေးရုံ	၈	ဝေတီ	၇
အလယ်တန်းကျောင်း	၈	ကျန်းမာရေးဌာန	၈	ဘုန်းကြီးကျောင်း	၁
မူလတန်းကျောင်း	၁၈	ကျန်းမာရေးဌာနခွဲ	၈	ဟိန္ဒူဘုရားကျောင်း	၁
မူကြီးကျောင်း	၁	ဆေးပေးခန်း	၈	ရေစိမ့်ယူရေးကျောင်း	၁
အခြား	၁၈	အခြား	၈	ဝေတီ	၁
မှတ်ချက် K.E		မှတ်ချက်		အခြား	၁
				မှတ်ချက်	



ကျေးရွာအခြေခံအချက်အလက်များ (ပုံစံ ၈ - ၁) - ဒုတိယနှစ်စက်ဝန်း

ပုံစံ - ၈ - ၁ ကျေးရွာအခြေခံအချက်အလက်များ (Form PC 1)

လမ်းညွှန်ချက်၊ ကျေးရွာတစ်ရွာသို့ ပထမဆုံးမိတ်ဆက်ရေး သွားရောက်သောအခါ လူထုစည်းရုံးရေးပျူသည် ကျေးရွာ  
ခေါင်းဆောင်များအား ကျေးရွာအချက်အလက်များကို မေတ္တာရပ်ခံ၍ တောင်းခံရသည်။ ဤအချက်အလက်များကို စီမံကိန်း  
မိတ်ဆက်အစည်းဝေးပတ်ဝင်တောင်းခံရမည်။ စီမံကိန်းမိတ်ဆက်အစည်းဝေးတွင် လူထုစည်းရုံးရေးပျူသည် ဤအချက်အလက်  
များအား စစ်ဆေးပြီး မှန်ကန်အောင်ပြုလုပ်ရမည်။ ပြီးနောက်တွင် လူထုစည်းရုံးရေးပျူမှ သတင်းအချက်အလက်ထိသို့ Tablets မှ  
တထင့် ပြည့်သွင်းရမည်။

ကျေးရွာခေါင်းဆောင် အမည် <b>မာရီ ရွှေစာ</b>	ကျေးရွာခေါင်းဆောင်၏ ဝန်ထုပ်ထုပ် <b>၀၇၃၆၄၅၇၇၆၆</b>	လူထုစည်းရုံးရေးပျူ၏ အမည် <b>အိမ်သားသား မာ</b>
ပြည်နယ်၊ တိုင်းဒေသကြီး <b>ဧရာဝတီ</b>	မြို့နယ် <b>ဃုတာ</b>	ကျေးရွာအုပ်စု <b>ဩကွင်း</b>
		ကျေးရွာ <b>ဧကွင်း ကျီး</b>

က၊ လူဦးရေ

လူမျိုးစု	အိမ်ထောင်စုအရေအတွက်	ကိုးကွယ်သည့်ဘာသာ	အိမ်ထောင်စုအရေအတွက်
လူမျိုးစု (၁) <b>ကရင်</b>	<b>11၇</b>	<b>ဗုဒ္ဓ</b>	<b>11၇</b>
လူမျိုးစု (၂) -----		ဘာသာ (၂) -----	
လူမျိုးစု (၃) -----		ဘာသာ (၃) -----	
လူမျိုးစုစရာ -----		ဘာသာစရာ -----	
အခြား			
	အရေအတွက်		
မသန်စွမ်းသူများ	<b>၇</b>	<b>၄၃</b>	<b>၇</b>
သက်ကြီးရွယ်အိုများ (၆၅ နှစ် နှင့် အထက်)	<b>၂၀</b>	<b>၇၃</b>	<b>၂၀</b>
စစ်ဘေးရှောင် (သို့မဟုတ်) ရွှေ့ပြောင်းနေထိုင်၊ ပြောင်းရွှေ့	-		

လူဦးရေ	အမျိုးသား (အရေအတွက်)	အမျိုးသမီး (အရေအတွက်)	အိမ်ခြေအရေအတွက်
လူမျိုးစု (၁) -----	<b>၂၂၂</b>	<b>၂၄၀</b>	<b>၇၈</b>
လူမျိုးစု (၂) -----		<b>၂၈၇</b>	
လူမျိုးစု (၃) -----			
အခြား			
အိမ်ထောင်ဦးစီး	<b>၂၀၀</b>	<b>၂၇</b>	<b>၁၁၇</b>

(ခ) အခြေခံအဆောက်အအုံ အသုံးအဆောင်များ

စာသင်ကျောင်း	အမှတ် ခြံမပါ	ကျန်းမာရေး	အမှတ် ခြံမပါ	ဘာသာရေး အဆောက်အအုံများ	အမှတ် ခြံမပါ
အထက်တန်းကျောင်း	၈	ဆေးရုံ	၈	ဓဇတီ	၇
အလယ်တန်းကျောင်း	၈	ကျန်းမာရေးဌာန	၈	ဘုန်းကြီးကျောင်း	၇
မူလတန်းကျောင်း	✓	ကျန်းမာရေးဌာနခွဲ	၈	ဟိန္ဒူဘုရားကျောင်း	၇
မူကြိုကျောင်း	၈	ဆေးပေးခန်း	၈	ရေစိမ့်ယာန်ကျောင်း	၇
အခြား	✓	အခြား	၈	ဝလီ	၇
				အခြား	၇
မှတ်ချက်	<b>KG</b>	မှတ်ချက်		မှတ်ချက်	

(ဂ) ကျွမ်းကျင်သူများမှတ်တမ်း (ကျေးရွာတွင်နေထိုင်သော သို့မဟုတ် တခြားရွာမှလာရောက်သောကျွမ်းကျင်သူများ)

	(၁) စာသင်ကျောင်း		(၂) ကျန်းမာရေး		(၃) လက်မှုပညာရှင်			
	ရွာတွင်နေထိုင်သူ	အခြားရွာမှလာသူ		ရွာတွင်နေထိုင်သူ	အခြားရွာမှလာသူ	ရွာတွင်နေထိုင်သူ	အခြားရွာမှလာသူ	
မူလတန်းပြဆရာ/မ	✓	✓	ဆရာလန်	၈	၇	လက်သမား	✓	၈
အထက်တန်းပြဆရာ/မ	၂		လက်ထောက်ကျန်းမာရေးမှူး	၁	၂	ပန်းရံ	✓	၁
အလယ်တန်းပြဆရာ/မ	၂	၇	အမျိုးသမီးကျန်းမာရေးဆရာမ	၈	၇	လျှပ်စစ်ကျွမ်းကျင်ပညာရှင်	၇	၈
ပုဂံပြန်ဆရာ/မ	၂	၂	သားရွားဆရာမ	၁	၂	ရေပိုက်သူလုပ်သူ	၂	၁
အခြား	၂	၇	ပြည်သူ့ကျန်းမာရေးလုပ်သား	၁	၁	ကော်ပြင်ဆရာ	၁	✓
မှတ်ချက်			မှတ်ချက်			မှတ်ချက်		

(ဃ) ကျေးရွာသို့ရောက်ရှိနိုင်သည့် လမ်းအခြေအနေ / ကျေးရွာတစ်ရွာသည် ၎င်း၏ ကျေးရွာအုပ်စုနှင့် ဆက်သွယ်ထားသော

ကျောက်ကြမ်းလမ်း: ကတ္တရာလမ်း: ကွန်ကရစ်လမ်း: မော်တော်ဆိုင်ကယ်လမ်း:  
 ကျောက်ခင်းလမ်း: ခြေသားလမ်း: လူသွားလမ်း: အခြား: **ကွန်ကရစ်လမ်း (၂၅၅)**

(င) ကျေးရွာဖွံ့ဖြိုးမှုစီမံချက်

(၁) လူထုတော်ပြုစီမံကိန်းမတင်မီ ဤကျေးရွာတွင်ကျေးရွာဖွံ့ဖြိုးမှု စီမံချက်ရှိခဲ့ပါသလား? ရှိပါသည်/မရှိပါ/မသိပါ

(၂) ရှိခဲ့ပါလျှင် ဤစီမံချက်ကို မည်သည့် ခုနှစ်တွင်ပြင်ဆင်ခဲ့ပါသနည်း? နှစ် ၂၀၀၆ / မသိပါ

(၃) ဤစီမံချက်ကို ဖြည့်စွက်မှုအတည်ပြုခဲ့ပါသလား? ပြုခဲ့ပါသည်/မပြုခဲ့ပါ / မသိပါ

(စ) ခရီးအကွာအဝေး

(၁) ဤကျေးရွာ၏တော်မှ ၎င်းကျေးရွာအုပ်စု၏တော်အထိ ခရီးမိုင်မည်မျှကွာဝေးသနည်း? မိုင်-----/မသိပါ

(၂) ဤကျေးရွာမှ ၎င်းကျေးရွာအုပ်စုတော်အထိ သွားလာရာတွင်ကြာမြင့်သည့်အချိန်

ခြောက်သွေ့ရာသီတွင်ကြာချိန် ၁၀ မိနစ် ထော်လာဂျီ/မော်တော်ဆိုင်ကယ်/ခြေလျင်/လား/မော်တော်ဆိုင်/အခြား: -----

မိုးရာသီတွင်ကြာချိန် ၁၅ မိနစ် ထော်လာဂျီ/မော်တော်ဆိုင်ကယ်/ခြေလျင်/လား/မော်တော်ဆိုင်/အခြား: -----

(ဆ) ပတ်ဝန်းကျင်ဆိုင်ရာ သဘာဝဘေးအန္တရာယ်

ဤကျေးရွာတွင် ရေကြီးခြင်းကဲ့သို့ သဘာဝဘေးအန္တရာယ်ကျရောက်စေခြင်း ရှိပါသလား

မရှိပါ / ရှိပါသည် / ရှိလျှင်ဖော်ပြပါ ၂၀၀၆ နှစ်ကတည်းက

(ဇ) ကျေးရွာတွင် ခွဲစည်းထားသော အဖွဲ့အစည်းများ

လူထုတော်ပြုစီမံကိန်းမတင်မီ ဤကျေးရွာတွင် ကျေးရွာဖွံ့ဖြိုးရေးအတွက် အစိုးရ (သို့) ရွာသားများကိုယ်တိုင်(သို့) စီမံကိန်းတစ်ခုခုမှ ခွဲစည်းထားသည့် အဖွဲ့အစည်းများရှိပါသလား

(၁) -----  
 (၂) -----

(ဈ) အထွေထွေအုပ်ချုပ်ရေး ဦးစီးဌာန (GAD) မှ မှတ်တမ်းတင်ထားခြင်း

ဤကျေးရွာသည် အထွေထွေအုပ်ချုပ်ရေး ဦးစီးဌာန (GAD) မှ မှတ်တမ်းတင်ထားမှု ရှိပါသလား

မရှိပါ / ရှိပါသည်



ကျေးရွာခေါင်းဆောင်

**ကျော်မိုးခွင်**

**ကျော် (၈.၅)**

၂၅. ၁၁. ၂၀၁၇

**အုပ်ချုပ်ရေးမှူး**

ကျေးရွာအုပ်စု

ဇယားကျွန်းမြို့နယ်

လူထုစည်းရုံးရေးမှူး

**ဒေါ်သန်းသန်းယု**

**ဗု**

၂၅. ၁၁. ၂၀၁၇



ကျေးရွာအခြေခံအချက်အလက်များ (ပုံစံ ၈ - ၁) - တတိယနှစ်စက်ဝန်း

ပုံစံ - ၈ - ၁ ကျေးရွာအခြေခံအချက်အလက်များ (Form PC 1)

လက်ညှိုးရွတ် ကျေးရွာတစ်ရွာသို့ ပထမဆုံးပိတ်ဆက်ခရီး သွားရောက်သောအခါ လူထုစည်းရုံးရေးပျံ့သည် ကျေးရွာ ခေါင်းဆောင်များအား ကျေးရွာအချက်အလက်များကို ပေတ္တာရပ်ခံ၍ တောင်းခံရသည်။ ဤအချက်အလက်များကို စီမံကိန်း ပိတ်ဆက်အစည်းဝေးမတိုင်မီတောင်းခံရမည်။ စီမံကိန်းပိတ်ဆက်အစည်းဝေးတွင် လူထုစည်းရုံးရေးပျံ့သည် ဤအချက်အလက် များအား စစ်ဆေးပြီး မှန်ကန်အောင်ပြုလုပ်ရမည်။ ပြီးနောက်တွင် လူထုစည်းရုံးရေးပျံ့မှ သတင်းအချက်အလက်ထဲသို့ Tablets မှ တဆင့် ဖြည့်သွင်းရမည်။

ကျေးရွာခေါင်းဆောင် အမည် - မရီးရွှေက	ကျေးရွာခေါင်းဆောင်၏ ဖုန်းနံပါတ် ၀၉- ၇၇၇ ၄၅၀၂၅၂	လူထုစည်းရုံးရေးပျံ့၏ အမည် ဒေါ်မေးမေးဦး
ဖြည့်နယ်တိုင်းဒေသကြီး ဧရာဝတီ	မြို့နယ် လှိုင်ကော်	ကျေးရွာအုပ်စု ဣန္ဒာတိုင်
		ကျေးရွာ ရွာလွင်တိုင်း

တ၊ လူဦးရေ

လူမျိုးစု	အိမ်ထောင်စုအရေအတွက်	ကိုးကွယ်သည့်ဘာသာ	အိမ်ထောင်စုအရေအတွက်
လူမျိုးစု (၁) --- ကရင်	၁၄	ဘာသာ (၁) --- ဗုဒ္ဓ	၁၄
လူမျိုးစု (၂) -----		ဘာသာ (၂) -----	
လူမျိုးစု (၃) -----		ဘာသာ (၃) -----	
လူမျိုးစုရော -----		ဘာသာရော -----	
အခြား			
	အရေအတွက်		
သေဆုံးစွမ်းသူများ	၁၀		
သက်ကြီးရွယ်အိုများ (၆၅ နှစ် နှင့် အထက်)	၂၀		

စစ်ဘေးရှောင်			
--------------	--	--	--

	အမျိုးသား (အရေအတွက်)	အမျိုးသမီး (အရေအတွက်)
လူဦးရေ		
လူမျိုးစု (၁)-ထရုတ်	၃၇၄	၃၅၄
လူမျိုးစု (၂)-----		
လူမျိုးစု (၃)-----		
အခြား		
အိမ်ထောင်ဦးစီး	၈၂	၁၂

၅၃၅

(ခ) အခြေခံအဆောက်အအုံ အသုံးအဆောင်များ

စာသင်ကျောင်း	အမှတ် ခြံပိ	ကျန်းမာရေး	အမှတ် ခြံပိ	ဘာသာရေး အဆောက် အအုံများ	အမှတ် ခြံပိ
အထက်တန်းကျောင်း	<input type="checkbox"/>	ဆေးရုံ	<input type="checkbox"/>	ဓေတီ	<input type="checkbox"/>
အလယ်တန်းကျောင်း	<input type="checkbox"/>	ကျန်းမာရေးဌာန	<input type="checkbox"/>	ဘုန်းကြီးကျောင်း	<input checked="" type="checkbox"/>
မူလတန်းကျောင်း	<input checked="" type="checkbox"/>	ကျန်းမာရေးဌာနခွဲ	<input type="checkbox"/>	ဟိန္ဒူဘုရားကျောင်း	<input type="checkbox"/>
မူကြိုကျောင်း	<input checked="" type="checkbox"/>	ဆေးပေးခန်း	<input type="checkbox"/>	ခရစ်ယာန်ကျောင်း	<input type="checkbox"/>
အခြား	<input type="checkbox"/>	အခြား	<input type="checkbox"/>	ဗလီ	<input type="checkbox"/>
				အခြား	<input type="checkbox"/>
မှတ်ချက်		မှတ်ချက်		မှတ်ချက်	

(၂) ရှိခဲ့ပါလျှင် ဤစီမံချက်ကို ဧည့်သည် ရန်ကင်းပြင်ဆင်ခဲ့ပါသနည်း? <sup>၇၀၅၆</sup> နှစ်—/မသိပါ

(၃) ဤစီမံချက်ကို မြို့နယ်မှအတည်ပြုခဲ့ပါသလား? ပြုခဲ့ပါသည် /မပြုခဲ့ပါ /မသိပါ

(င) ဝန်ထောက်အဖွဲ့

(၁) ဤကျေးရွာအုပ်စုမှ ဝန်ထောက်အဖွဲ့အစည်းအဖွဲ့ဝင်များ ပါဝင်ပါသလား? <sup>၀.၇၈</sup> ခိုင်—/မသိပါ

(၂) ဤကျေးရွာမှ ဝန်ထောက်အဖွဲ့အစည်းအဖွဲ့ဝင်များ သွားလာရာတွင်ကြာမြင့်သည့်အချိန်

အခြောက်သွေးရာသီတွင်ကြာချိန်— <sup>၁၀</sup> ၄ နာရီ— ထောက်လှမ်း မော်တော်ဆိုင်ကယ် /ခြေလျင်/လား/မော်တော်တုတ်/

အခြား—

မိုးရာသီတွင်ကြာချိန်— <sup>၁၂</sup> ၆ နာရီ— ထောက်လှမ်း မော်တော်ဆိုင်ကယ် /ခြေလျင်/လား/မော်တော်တုတ်/

အခြား—

(ဆ) ထက်ဝန်းကျင်ဆိုင်ရာ သဘာဝဘေးအန္တရာယ်

ဤကျေးရွာတွင် ချော်ခြင်းတို့သည် သဘာဝဘေးအန္တရာယ်ကျရောက်ခြင်း ရှိပါသလား

ဘ/မရှိပါ ဘ/ရှိပါသည် ရှိလျှင်ခေါ်ပြပါ— နဂါးတောင်

(ဇ) ကျေးရွာတွင် ခွဲစဉ်ထားသော အဖွဲ့အစည်းများ

ဤကျေးရွာတွင် ကျေးရွာအဖွဲ့အစည်းများ ပါဝင်ပါသလား? (သို့) ဝန်ထောက်အဖွဲ့အစည်း (သို့) စီမံကိန်းတစ်ခုခုမှ ခွဲစဉ်ထားသည့် အဖွဲ့အစည်းများရှိပါသလား

(၁)— ဂုဏ်ထူး

(၂)— ပျဉ်းမနား

(၃)—

(၄)—

(၅)—

(၆) အထွေထွေအုပ်ချုပ်ရေး ဦးစီးဌာန (GAD) မှ မှတ်တမ်းတင်ထားခြင်း

ဤကျေးရွာသည် အထွေထွေအုပ်ချုပ်ရေး ဦးစီးဌာန (GAD) မှ မှတ်တမ်းတင်ထားမှု ရှိပါသလား

(ဂ) ကျွမ်းကျင်သူများမှတ်တမ်း (ကျေးရွာတွင်နေထိုင်သော သို့မဟုတ် တခြားရွာမှလာရောက်သော ကျွမ်းကျင်သူများ)

(၁) စာသင်ကျောင်း			(၂) ကျန်းမာရေး			(၃) လက်မှုပညာရှင်		
	ရွာတွင်နေထိုင်သူ	အခြားရွာမှလာသူ		ရွာတွင်နေထိုင်သူ	အခြားရွာမှလာသူ		ရွာတွင်နေထိုင်သူ	အခြားမှလာသူ
မူလတန်းပြဆရာ/မ	☑	☑	ဆရာပန်	<input type="checkbox"/>	<input type="checkbox"/>	လက်သမား	☑	<input type="checkbox"/>
အထက်တန်းပြဆရာ/မ	<input type="checkbox"/>	<input type="checkbox"/>	လက်ထောက်ကျန်းမာရေးမှူး	<input type="checkbox"/>	<input type="checkbox"/>	ပန်းရံ	☑	<input type="checkbox"/>
အလယ်တန်းပြဆရာ/မ	<input type="checkbox"/>	<input type="checkbox"/>	အမျိုးသမီးကျန်းမာရေးဆရာမ	☑	<input type="checkbox"/>	လျှပ်စစ်ကျွမ်းကျင်ပီးသမား	<input type="checkbox"/>	<input type="checkbox"/>
မူကြိုဆရာ/မ	☑	<input type="checkbox"/>	သားဖွားဆရာမ	<input type="checkbox"/>	<input type="checkbox"/>	ရေပိုက်သွယ်သူ	<input type="checkbox"/>	<input type="checkbox"/>
အခြား	<input type="checkbox"/>	<input type="checkbox"/>	ပြည်သူ့ကျန်းမာရေးလုပ်သား	<input type="checkbox"/>	<input type="checkbox"/>	စက်ပြင်ဆရာ	☑	<input type="checkbox"/>
မှတ်ချက်			မှတ်ချက်			မှတ်ချက်		

(ဃ) ကျေးရွာသို့ ရောက်ရှိနိုင်သည့် လမ်းအခြေအနေ / ကျေးရွာတစ်ရွာသည် ၎င်း၏ ကျေးရွာအုပ်စုနှင့် ဆက်သွယ်ထားသော လမ်းအခြေအနေ (အောက်ပါတို့ကိုပိုင်းပါ)

ကျောက်ကြမ်းလမ်း      ကတ္တရာလမ်း      ကွန်ကရစ်လမ်း      မော်တော်ဆိုင်ကယ်လမ်း  
 ကျောက်ခင်းလမ်း      မြေသားလမ်း      လူသွားလမ်း      အခြား \_\_\_\_\_

(င) ကျေးရွာဖွံ့ဖြိုးမှုစီမံချက်

ပိုင်းပါ

(၁) လူထုဗဟိုပြုစီမံကိန်းမစတင်မှီ ဤကျေးရွာတွင်ကျေးရွာဖွံ့ဖြိုးမှု

ရှိပါသည်/မရှိပါ/မသိပါ

စီမံချက်ရှိခဲ့ပါသလား?

□ မရှိပါ

□ ရှိပါသည်

ကျေးဇူးတင်အောင်

အမည် - မာမာ

လက်မှတ်  နေ့စွဲ - ၂၅.၇.၁၈

လှထုတ်ပေးရမည့်

အမည် - ဒေါ်မာမာ

လက်မှတ်  နေ့စွဲ - ၂၅.၇.၁၈

ပုံစံ - ၀ - ၂ - စီမံကိန်းစက်ဝန်းအချိန်ဇယား (PC 2)

လယ်ဦးစွာ၊ သက်ဆိုင်ရာလုပ်ငန်းစဉ်/လက်ထောက်နည်းပညာများမှ စီမံကိန်းစက်ဝန်းအဆင့်တစ်ခုစီပြီးစီးတိုင်း ကျေးရွာနှင့် ကျေးရွာအုပ်စုအတွက် ဤပုံစံကို မြည့်သွင်းရမည်။

စည်းရုံးရေးမှူး/ဝန်ထမ်း အမည် ၀၃၂၁၀၉၅၉

နေ့စွဲ ၀၈.၀၃.၂၀၁၇

ပြည်နယ်/တိုင်း မြို့နယ် ငယ်စကား ကျေးရွာအုပ်စု ၂၅၈၇၉၆ ကျေးရွာ စီမံကိန်း(၂) စက်ဝန်း(၃) စက်ဝန်း(၄)

စီမံကိန်းထောင်စွဲအဆင့်များ	နေ့စွဲ		အစည်းအဝေး/တက်ရောက်သူအရေအတွက်			
	စတင်သည့် နေ့	ပြီးဆုံးသည့်နေ့	အမျိုးသား အရေအတွက်	အမျိုးသမီး အရေအတွက်	အိမ်ထောင်စု အရေအတွက်	လူမျိုးစုတက်ရောက်သူ အရေအတွက် နှင့် လူမျိုးစုအမည်
၁။ ကျေးရွာစီမံကိန်း မိတ်ဆက်အစည်းအဝေး	၀၈.၀၃.၂၀၁၇	၀၈.၀၃.၂၀၁၇	၃၄	၄၄	၇၀	၈၃၉   ၇၀
၂။ ကျေးရွာဖွံ့ဖြိုးရေး စီမံချက်ရေးဆွဲခြင်း အစည်းအဝေး	၁၂.၀၃.၂၀၁၇	၁၂.၀၃.၂၀၁၇	၃၇	၅၃	၇၆	၈၇၉   ၃၄
၃။ ကျေးရွာအုပ်စု လုပ်ငန်းဆုံးဖြတ်ချက်ချသည့် အစည်းအဝေး	၁၆.၀၃.၂၀၁၇	၁၆.၀၃.၂၀၁၇	၂၁	၇၂	၄၃	၈၇၉   ၄၃
၄။ မြို့နယ်အဆင့် စီမံကိန်းရေးဆွဲရေး နှင့် အကောင်အထည်ဖော်ရေးကော်မတီ၏ စီမံကိန်း သုံးသပ်မှု အစည်းအဝေး			၀၅	၀၅	၀၅	၀၅
၅။ မြို့နယ် စီမံကိန်းရေးဆွဲရေး နှင့် အကောင်အထည်ဖော်ရေး ကော်မတီ၏ဆုံးဖြတ်မှုကို ရွာသို့ အသိပေး အကြောင်းကြားသည့် အစည်းအဝေး						
၆။ စီမံကိန်းလုပ်ငန်းစီမံချက်ရေးဆွဲခြင်း အစည်းအဝေး						
၆.၁။ စီမံကိန်းလုပ်ငန်း အကောင်အထည်ဖော်ရေးအစီအစဉ် ရေးဆွဲခြင်း						
၆.၂။ ဝယ်ယူရေးအစီအစဉ် ရေးဆွဲခြင်း						
၆.၃။ ဘဏ္ဍာရေးကုန်ကျမှု လျာထားအစီအစဉ် ရေးဆွဲခြင်း						

စီမံကိန်းစက်ဝန်းအချိန်ဇယား (ပုံစံ စ-၂) - ဒုတိယနှစ်စက်ဝန်း

ပုံစံ - စ - ၂ - စီမံကိန်းစက်ဝန်းအချိန်ဇယား (PC 2)

လမ်းညွှန်ချက်၊ သတ်မှတ်ရာလူထုစည်းရုံးရေး၊ စည်းရုံးရေးမျိုးစုံထမ်း အမည် အောင်စိုးဝင်း

စနစ် ၂၅.၁၅.၂၀၁၇ စက်ဝန်းအားအမှတ်ဖြစ်ပါ ။ စက်ဝန်း(၁) ။ စက်ဝန်း(၂) ။ စက်ဝန်း(၃)

ပြည်နယ်/တိုင်း ဧရာဝတီ မြို့နယ် ကျေးရွာအုပ်စု ကျေးရွာ ကျေးရွာ

စတင်သည့် ဇန့်	ပြီးဆုံးသည့်ဇန့်	အစည်းအဝေးတွင်တက်ရောက်သူအရေအတွက်			
		အမျိုးသား အရေအတွက်	အမျိုးသမီး အရေအတွက်	အိမ်ထောင်စု အရေအတွက်	လူမျိုးစုတက်ရောက်သူ အရေအတွက် နှင့် လူမျိုးစုအမည်
၂၅.၁၅.၁၇	၂၅.၁၅.၁၇	၃၀	၂၈	၆၈	၆၈ ကာရီ
၂၆.၁၁.၁၇	၂၆.၁၁.၁၇	၃၈	၂၉	၆၇	၆၇ ကာရီ
၂၆.၃.၁၈	၂၆.၃.၁၈	၃၉	၂၇	၆၆	၆၆ - ကာရီ

- စီမံကိန်းစက်ဝန်းအသုံးများ
- ၁။ ကျေးရွာစီမံကိန်း စိတ်ဆက်အစည်းအဝေး
  - ၂။ ကျေးရွာဖွံ့ဖြိုးရေး စီမံချက်ရေးဆွဲခြင်း အစည်းအဝေး
  - ၃။ ကျေးရွာအုပ်စု လုပ်ငန်းဆုံးဖြတ်ချက်ချသည့် အစည်းအဝေး
  - ၄။ မြို့နယ်အဆင့် စီမံကိန်းရေးဆွဲရေး နှင့် အကောင်အထည်ဖော်ရေးကော်မတီ၏ စီမံကိန်း သုံးသပ်မှု အစည်းအဝေး
  - ၅။ မြို့နယ် စီမံကိန်းရေးဆွဲရေး နှင့် အကောင်အထည်ဖော်ရေး ကော်မတီ၏ဆုံးဖြတ်မှုကို ရွာသို့ အသိပေး အကြောင်းကြားသည့် အစည်းအဝေး
  - ၆။ စီမံကိန်းလုပ်ငန်းစီမံချက်ရေးဆွဲခြင်း အစည်းအဝေး
  - ၆.၀၁။ စီမံကိန်းလုပ်ငန်း အကောင်အထည်ဖော်ရေးအစီအစဉ် ရေးဆွဲခြင်း
  - ၆.၂။ ဝယ်ယူရေးအစီအစဉ် ရေးဆွဲခြင်း
  - ၆.၃။ ဘဏ္ဍာရေးကုန်ကျမှု လျာထားအစီအစဉ် ရေးဆွဲခြင်း

စီမံကိန်းစက်ဝန်းအချိန်ဇယား (ပုံစံ စ-၂) - တတိယနှစ်စက်ဝန်း

ပုံစံ စ-၂ - စီမံကိန်းစက်ဝန်းအချိန်ဇယား (PC 2)

လက်တွေ့ရေးရာ အကဲဖြတ်ချက်/လက်ထောက်အဖွဲ့အစည်း/စီမံကိန်းစက်ဝန်းအချိန်ဇယား စီမံကိန်းစက်ဝန်းအချိန်ဇယား စီမံကိန်းစက်ဝန်းအချိန်ဇယား			
စီမံကိန်းစက်ဝန်းအချိန်ဇယား			
စီမံကိန်းစက်ဝန်းအချိန်ဇယား	စီမံကိန်းစက်ဝန်းအချိန်ဇယား	စီမံကိန်းစက်ဝန်းအချိန်ဇယား	စီမံကိန်းစက်ဝန်းအချိန်ဇယား
စီမံကိန်းစက်ဝန်းအချိန်ဇယား	စီမံကိန်းစက်ဝန်းအချိန်ဇယား	စီမံကိန်းစက်ဝန်းအချိန်ဇယား	စီမံကိန်းစက်ဝန်းအချိန်ဇယား

စီမံကိန်းစက်ဝန်းအချိန်ဇယား	စီမံကိန်းစက်ဝန်းအချိန်ဇယား		စီမံကိန်းစက်ဝန်းအချိန်ဇယား			
	စီမံကိန်းစက်ဝန်းအချိန်ဇယား	စီမံကိန်းစက်ဝန်းအချိန်ဇယား	စီမံကိန်းစက်ဝန်းအချိန်ဇယား	စီမံကိန်းစက်ဝန်းအချိန်ဇယား	စီမံကိန်းစက်ဝန်းအချိန်ဇယား	စီမံကိန်းစက်ဝန်းအချိန်ဇယား
၁။ စီမံကိန်းစက်ဝန်းအချိန်ဇယား	၂၀၂၀.၀၉.၀၁	၂၀၂၀.၀၉.၀၁	၂၀၂၀.၀၉.၀၁	၂၀၂၀.၀၉.၀၁	၂၀၂၀.၀၉.၀၁	၂၀၂၀.၀၉.၀၁
၂။ စီမံကိန်းစက်ဝန်းအချိန်ဇယား	၂၀၂၀.၀၉.၀၁	၂၀၂၀.၀၉.၀၁	၂၀၂၀.၀၉.၀၁	၂၀၂၀.၀၉.၀၁	၂၀၂၀.၀၉.၀၁	၂၀၂၀.၀၉.၀၁



၁၁။ ကျေးရွာဖွံ့ဖြိုးရေး ဦးစားပေး အစီအစဉ် (ပုံစံ ၀-၃)

ပုံစံ - ၀ - ၃ ကျေးရွာဖွံ့ဖြိုးရေး ဦးစားပေးအစီအစဉ် (Form PC 3)

လမ်းညွှန်ချက်၊ အဆင့်(၃) ကျေးရွာမှော်မှန်းချက်အစည်းအဝေး ပြီးဆုံးသောအခါ ကျေးရွာပုံစံကိန်း အထောက်အကူပြု  
 ကော်မတီသည် လူထုစည်းရုံးရေးမှူးအကူအညီဖြင့် ဤပုံစံကိုပြည့်စုံအောင် ပြည့်သွင်းရမည်။

လူထုစည်းရုံးရေးမှူး/ဝန်ထမ်း အမည် ဒေါ်သုခဒီဒေါ်

နေ့စွဲ 12.3.2017 ဝက်ဝန်းအား အမှတ်ဖြစ်ပါ (✓) \* ဝက်ဝန်း(၁)  
 ဝက်ဝန်း(၂) ဝက်ဝန်း(၃) ဝက်ဝန်း(၄)

ပြည်နယ်/တိုင်း ဧရာဝတီ မြို့နယ် ပျဉ်းတော ကျေးရွာအုပ်စု မြောက် ကျေးရွာ မြောက်

က။ အခက်အခဲအတားအဆီးများအားဆွေးနွေးခြင်း - ယခုလက်ရှိအခြေအနေတွင် ဤကျေးရွာဖွံ့ဖြိုးတိုးတက်ရေးအတွက်  
 အဓိက အခက်အခဲအတားအဆီးများသည် မည်သည့်များဖြစ်ပါသနည်း။ (အမျိုးသား/သမီး အနည်းဆုံးအခက်အခဲ ၅ ခုစီဖော်ပြပါ)

အမျိုးသား အဖွဲ့မှ တင်ပြသောအခက်အခဲအတားအဆီးများ	အမျိုးသမီး အဖွဲ့မှတင်ပြသောအခက်အခဲအတားအဆီးများ
၁ လမ်း ကျဉ်းစွန်းတဖြင့်	၁ လမ်း ကျဉ်းစွန်းတဖြင့်
၂ ဧရာဝတီမြစ်ရေ မရှိခြင်း	၂ ဧရာဝတီမြစ်ရေ မရှိခြင်း
၃ လမ်း မြင့် မြင့်ခြင်း	၃ ပညာရေး ဝန်ခံခြင်း
၄ မြို့နယ်အတွင်း ကျေးရွာ မရှိခြင်း	၄ လမ်း မြင့် မြင့်ခြင်း
၅ ကျေးရွာအုပ်စု ဝန်ခံခြင်း	၅ စားနပ်ရိက္ခာအခက်အခဲ
၆	၆ ကျေးရွာအုပ်စု ဝန်ခံခြင်း

ခ။ မှော်မှန်းခြင်း - နောင်လာမည့် (၅) နှစ်အတွင်း ကျေးရွာဖွံ့ဖြိုးရေး မှော်မှန်းလျာထားချက်များအား တင်ပြပါ။

အမျိုးသားအဖွဲ့မှ တင်ပြသောမှော်မှန်းချက်များ	အမျိုးသမီးအဖွဲ့မှ တင်ပြသောမှော်မှန်းချက်များ
၁ စားနပ်ရိက္ခာ အခက်အခဲ	၁ စားနပ်ရိက္ခာ အခက်အခဲ
၂ သို့မဟုတ် အခြား အခက်အခဲ	၂ သို့မဟုတ် အခြား အခက်အခဲ
၃ သို့မဟုတ် အခြား အခက်အခဲ	၃ သို့မဟုတ် အခြား အခက်အခဲ
၄ သို့မဟုတ် အခြား အခက်အခဲ	၄ သို့မဟုတ် အခြား အခက်အခဲ
၅ သို့မဟုတ် အခြား အခက်အခဲ	၅ သို့မဟုတ် အခြား အခက်အခဲ
၆	၆

ဂ။ လူထုပံ့ပိုးမှု၏ လာမည့် (၄) နှစ်အတွက် အကျိုးဝင်သော ဦးစားပေး ဖွံ့ဖြိုးတိုးတက်မှု လုပ်ငန်း အစီအစဉ်များအားဖော်ပြပါ။

အဆင့်	ကျေးရွာအတွက် ဦးစားပေး ဖွံ့ဖြိုးတိုးတက်မှု လုပ်ငန်းစဉ်များ	အဆိုပြုသူ (အမျိုးသားများ/ အမျိုးသမီးများ/အမျိုးသား+ အမျိုးသမီး)	ခန့်မှန်းကုန်ကျ ဝင်ရိတ်	အကျိုးခံစားခွင့်ရှိသူ ခန့်မှန်းခြေ အရေအတွက်
၁	ရွာသူရွာသားများ (အတွင်းရေးမှူး)	ကျေးရွာအုပ်စု		504
၂	ရွာသူရွာသားများ (အတွင်းရေးမှူး)	ကျေးရွာအုပ်စု		504
၃	ရွာသူရွာသားများ	ကျေးရွာအုပ်စု		504
၄	ရွာသူရွာသားများ	ကျေးရွာအုပ်စု		504
၅	ရွာသူရွာသားများ	ကျေးရွာအုပ်စု		504
၆	ရွာသူရွာသားများ	ကျေးရွာအုပ်စု		504

ဇယား ၁။ လူထုစီမံကိန်း၏ လာမည့် ( ၄ ) နှစ်အတွက် အကျုံးမဝင်သော ဦးစားပေး ဖွံ့ဖြိုးတိုးတက်မှု လုပ်ငန်း အစီအစဉ်များအားခေါ်ပြပါ။

အဆင့်	ကျေးဇူးအတွက် ဦးစားပေး ဖွံ့ဖြိုးတိုးတက်မှု လုပ်ငန်းစဉ်များ	အဆိုပြုသူ (အမျိုးသားများ/ အမျိုးသမီးများ/ အမျိုးသား + အမျိုးသမီး)	အခန်းကဏ္ဍ
၁	ကျေးဇူးအတွက် ကျွင့်ကျင့်	ဒေါ်မိုးမိုး + ဒေါ်မိုးမိုး	ကျေးဇူးအတွက် ကျွင့်ကျင့်
၂			
၃			
၄			
၅			
၆			
၇			
၈			

ခေါင်းဆောင်၊ ကျေးဇူးစီမံကိန်းအထောက်အကူပြုကော်မတီမှ အတည်ပြုသည်။

အဆင့် ဒိုးဒိုးဝင်း လက်မှတ် ဒိုးဒိုးဝင်း နေ့စွဲ 12.3.2017  
ဒိုးဒိုးဝင်း ဒိုးဒိုးဝင်း

ကျေးရွာဖွံ့ဖြိုးရေး ဦးစားပေး အစီအစဉ် (ပုံစံ ၈-၃) - ဒုတိယနှစ်စက်ဝန်း

ပုံစံ - ၈ - ၃ ကျေးရွာဖွံ့ဖြိုးရေး ဦးစားပေးအစီအစဉ် (Form PC 3)

လယ်ဧွန်ရွက် အဆင့်(၃) ကျေးရွာဖွံ့ဖြိုးရေးအစီအစဉ်အောက်တွင် ဦးစားပေးအစီအစဉ် ကျေးရွာစီမံကိန်း အထောက်အကူပြု  
 မှတ်ပုံတင်သည် လူထုထောက်ပံ့ရေးအဖွဲ့အစည်းဖြင့် ဤစီမံကိန်းပြင်ဆင်အောင် ဖြည့်သွင်းရမည်။  
 လူထုထောက်ပံ့ရေးအဖွဲ့ဝင်အဖွဲ့ အမည် ၆၅၂ သုံး သုံး ယူ  
 ဝန် ၂၆၈ ၁၁ - ၇၀၁၇ ကော်ဝန်းအား အမှတ်(၆) (V) ။ ကော်ဝန်း(၁)  
 ။ ကော်ဝန်း(၂) ။ ကော်ဝန်း(၃) ။ ကော်ဝန်း(၄)  
 ပြည်နယ်တိုင်း ကျေးရွာ ဦးစားပေး ယူစော ကျေးရွာအုပ်စု (ကျေးရွာ) ကျေးရွာ ကျေးရွာ

က။ အစီအစဉ်အထောက်အပံ့အကူအညီအဖွဲ့အစည်း - ယခုလက်ရှိအခြေအနေတွင် ဤကျေးရွာဖွံ့ဖြိုးတိုးတက်ရေးအတွက်  
 အဓိက အစီအစဉ်အထောက်အပံ့အကူအညီ ပြုလုပ်ပေးရမည့် အဖွဲ့အစည်း (အဖွဲ့အစည်း/သမီး အနည်းဆုံးအစီအစဉ် ၅ ဝန်ပြုပါ)  
 အဖွဲ့အစည်း အဖွဲ့ဝင်တစ်ဦးအစီအစဉ်အထောက်အပံ့အကူအညီအဖွဲ့အစည်း အဖွဲ့အစည်း အဖွဲ့ဝင်တစ်ဦးအစီအစဉ်အထောက်အပံ့အကူအညီအဖွဲ့အစည်း

၁	ကျွန်းမာကျေး စေးလေး ဆိုက်ခွဲခြား	၁	(၆၅၂ သုံး သုံး) ကျွန်းမာကျေး ဆိုက်ခွဲခြား
၂	ကလေးကလေးဆိုက်ခွဲခြား လက် ခွယ်ပညာကလေးဆိုက်ခွဲခြား	၂	၁၅၂ သုံး သုံး ကျေးရွာ ဆိုက်ခွဲခြား/လက်ခွယ်ပညာ ၁၅၂ သုံး သုံး ကျေးရွာ ဆိုက်ခွဲခြား/လက်ခွယ်ပညာ
၃	လက်ခွယ်ပညာဆိုက်ခွဲခြား	၃	၆၅၂ သုံး သုံး ကလေးကလေးဆိုက်ခွဲခြား
၄	ယူစောကျေးရွာ ဆိုက်ခွဲခြား	၄	ကျေးရွာ ဆိုက်ခွဲခြား/၆၅၂ သုံး သုံး
၅	ကျေးရွာ ဆိုက်ခွဲခြား	၅	၆၅၂ သုံး သုံး ကျေးရွာ ဆိုက်ခွဲခြား

ခ။ မွန်ပုံစံ (၅) နှစ် အတွင်း ကျေးရွာဖွံ့ဖြိုးရေး မွန်ပုံစံလုပ်ငန်းအစီအစဉ်အောက်တွင် တင်ပြပါ။

အဖွဲ့အစည်း အဖွဲ့ဝင်တစ်ဦးအစီအစဉ်အထောက်အပံ့အကူအညီအဖွဲ့အစည်း	အဖွဲ့အစည်း အဖွဲ့ဝင်တစ်ဦးအစီအစဉ်အထောက်အပံ့အကူအညီအဖွဲ့အစည်း
၁ ကျွန်းမာကျေး ဆိုက်ခွဲခြား	၁ ကျွန်းမာကျေး ဆိုက်ခွဲခြား
၂ ၁၅၂ သုံး သုံး ကျေးရွာ ဆိုက်ခွဲခြား	၂ ၁၅၂ သုံး သုံး ကျေးရွာ ဆိုက်ခွဲခြား
၃ လက်ခွယ်ပညာ ဆိုက်ခွဲခြား	၃ လက်ခွယ်ပညာ ဆိုက်ခွဲခြား
၄ ယူစောကျေးရွာ ဆိုက်ခွဲခြား	၄ ယူစောကျေးရွာ ဆိုက်ခွဲခြား
၅ ကျေးရွာ ဆိုက်ခွဲခြား	၅ ကျေးရွာ ဆိုက်ခွဲခြား
၆	၆

ဂ။ လူထုထောက်ပံ့ရေး အဖွဲ့ (၄) နှစ်အတွက် အစီအစဉ်အထောက်အပံ့အကူအညီအဖွဲ့အစည်း ဦးစားပေး ဖွံ့ဖြိုးတိုးတက်မှု လုပ်ငန်း အစီအစဉ်အထောက်အပံ့အကူအညီအဖွဲ့အစည်း

အဆင့်	ကျေးရွာအဖွဲ့အစည်း ဦးစားပေး ဖွံ့ဖြိုးတိုးတက်မှု လုပ်ငန်းအစီအစဉ်အထောက်အပံ့အကူအညီအဖွဲ့အစည်း	အစီအစဉ် (အဖွဲ့အစည်း/အဖွဲ့အစည်း/အဖွဲ့အစည်း+အဖွဲ့အစည်း)	မွန်ပုံစံကျ ဝန်	အစီအစဉ်အထောက်အပံ့အကူအညီအဖွဲ့အစည်း အဖွဲ့အစည်း အဖွဲ့အစည်း
၁	လက်ခွယ်ပညာ (ကျေးရွာ)	၈+၆	၃၈၀၀၀၀	၇၂၅
၂	ကျေးရွာ ဖွံ့ဖြိုးရေး	၈+၆		၇၂၅
၃	ကျေးရွာ ဖွံ့ဖြိုးရေး	၈+၆		၇၂၅
၄	ကျေးရွာ ဖွံ့ဖြိုးရေး	၈+၆		၇၂၅
၅	ကျေးရွာ ဖွံ့ဖြိုးရေး	၈+၆		၇၂၅
၆	ကျေးရွာ ဖွံ့ဖြိုးရေး	၈+၆		၇၂၅

ဃ၊ လူထုစီမံကိန်း၏ လာမည့်( ၄)နှစ်အတွက် အကျိုးမဝင်သော ဦးစားပေး ဖွံ့ဖြိုးတိုးတက်မှု လုပ်ငန်း အစီအစဉ်များအားဖော်ပြပါ။

အဆင့်	ကျေးရွာအတွက် ဦးစားပေး ဖွံ့ဖြိုးတိုးတက်မှု လုပ်ငန်းစဉ်များ	အဆိုပြုသူ (အမျိုးသားများ/ အမျိုးသမီးများ/အမျိုးသား+ အမျိုးသမီး)	အနုပညာ
၀			
၂			
၃			
၄			
၅			
၆			
၇			

ခေါင်းဆောင်၊ ကျေးရွာစီမံကိန်းအထောက်အကူပြုကော်မတီမှ အတည်ပြုသည်။

အမည် ဖုန်းကျော်စိုးခိုင် လက်မှတ်  နေ့.ရက် 26.11.2019

ကျေးရွာဖွံ့ဖြိုးရေး ဦးစားပေး အစီအစဉ် (ပုံစံ ၈-၃) - တတိယနှစ်စက်ဝန်း

ပုံစံ - ၈-၃ ကျေးရွာဖွံ့ဖြိုးရေး ဦးစားပေးအစီအစဉ် (Form PC 3)

လမ်းညွှန်မှတ်တမ်း အဆင့်(၃)ကျေးရွာမှော်မှန်းချက်အစည်းအဝေးပြီးဆုံးသောအခါ ကျေးရွာစီမံကိန်း အထောက်အကူပြု ဝန်ထမ်းတစ်ယောက်သည် လူထုစည်းရုံးရေးပူးအကူအညီဖြင့် ဤပုံစံကိုပြည့်စုံအောင် ဖြည့်သွင်းရမည်။			
လူထုစည်းရုံးရေးပူး/ဝန်ထမ်း အမည် <u>ခင်ကျော်ကျော်</u>			
နေ့စွဲ <u>- 3.10.18</u>	စက်ဝန်းအား အမှတ်ဖြစ်ပါ (✓) <input checked="" type="checkbox"/> စက်ဝန်း(၁) <input type="checkbox"/> စက်ဝန်း(၂) <input type="checkbox"/> စက်ဝန်း(၃) <input type="checkbox"/> စက်ဝန်း(၄)		
ပြည်နယ်/တိုင်း <u>ဧရာဝတီ</u>	မြို့နယ် <u>ဇေယျဝတီ</u>	ကျေးရွာအုပ်စု <u>ဗြာဟ္မဗွေ</u>	ကျေးရွာ <u>ရေတွင်းကျော်</u>

က။ အခက်အခဲအတားအဆီးများအားဆွေးနွေးခြင်း - ယခုလက်ရှိအခြေအနေတွင်ဤကျေးရွာဖွံ့ဖြိုးတိုးတက်ရေးအတွက် အဓိကအခက်အခဲအတားအဆီးများသည် မည်သည်များဖြစ်ပါသနည်း။ (အမျိုးသား/သမီး အနည်းဆုံးအခက်အခဲ ၅ ခုစီဖော်ပြပါ)

အုပ်စုဖွဲ့ဆွေးနွေးမှုများမှ တင်ပြသောအခက်အခဲအတားအဆီးများ	
သွားလာရေးအခက်အခဲသောကြောင့် ဝိပဿနာ၊ ရေ၊ ယာယီအိမ်ရာ၊ နေရာချထားရေးခြင်း	<input type="checkbox"/> ကျား <input type="checkbox"/> မ ကျား + မ
လမ်းပိုင်းမရှိသောကြောင့် စားနပ်ရိက္ခာ၊ ကျန်းမာရေးနှင့် ဆေးကုသမှုရရှိခြင်း	<input type="checkbox"/> ကျား <input type="checkbox"/> မ ကျား + မ
သောက်သုံးရေမလုံလောက်သောကြောင့် ကျန်းမာရေးနှင့် ဆေးကုသမှုရရှိခြင်း	<input type="checkbox"/> ကျား <input type="checkbox"/> မ ကျား + မ
ကလေးငယ်တို့၏ ပညာရေးအခက်အခဲ ဖြစ်ခြင်း	<input type="checkbox"/> ကျား <input type="checkbox"/> မ ကျား + မ
	<input type="checkbox"/> ကျား <input type="checkbox"/> မ ကျား + မ

ခ။ မှော်မှန်းခြင်း- နောင်လာမည့် ( ၅ ) နှစ် အတွင်း ကျေးရွာဖွံ့ဖြိုးရေး မှော်မှန်းလျာထားချက်များအား တင်ပြပါ။

အုပ်စုဖွဲ့ဆွေးနွေးမှုများမှ တင်ပြသောအခက်အခဲအတားအဆီးများ	
သွားလာရေး အခက်အခဲကြောင့် ဝိပဿနာ၊ ရေ၊ ယာယီအိမ်ရာ၊ နေရာချထားရေးခြင်း	<input type="checkbox"/> ကျား <input type="checkbox"/> မ ကျား + မ
လမ်းပိုင်း မရှိသောကြောင့် ဆေးကုသမှုရရှိခြင်း	<input type="checkbox"/> ကျား <input type="checkbox"/> မ ကျား + မ
သောက်သုံးရေမလုံလောက်မှု၊ ကျန်းမာရေးနှင့် ဆေးကုသမှုရရှိခြင်း	<input type="checkbox"/> ကျား <input type="checkbox"/> မ ကျား + မ
ကလေးငယ်တို့၏ ပညာရေးအခက်အခဲ ဖြစ်ခြင်း	<input type="checkbox"/> ကျား <input type="checkbox"/> မ ကျား + မ

□ ကျား □ မ □ ကျား + မ

၈။ လူထုစီမံကိန်း၏ လာမည့် (၄) နှစ်အတွက် အကျိုးပင်သော ဦးစားပေး ဖွံ့ဖြိုးတိုးတက်မှု လုပ်ငန်း အစီအစဉ်များအားဖော်ပြပါ။

ဦးစားပေးအဆင့်	ကျေးရွာအတွက် ဦးစားပေး ဖွံ့ဖြိုးတိုးတက်မှု လုပ်ငန်းစဉ်များ	အဆိုပြုသူ (အမျိုးသားများ/ အမျိုးသမီးများ/ အမျိုးသား + အမျိုးသမီး)	အခန်းကဏ္ဍ	ဦးစားပေး အဆင့် သတ်မှတ်ချက်	ခန့်မှန်း ကုန်ကျစရိတ်	အကျိုးစီးပွားစွန့်စားခံနိုင်စွမ်း နှုန်းနှုန်းခြေအရေအတွက်		
						ကျား	မ	ပေါင်း
၀	ရွာချင်း ဆက်သွယ်ရေး အစီအစဉ်	ကျား + မ	သယ်ယူပို့ဆောင်ရေး		30000000	274	259	533
၂	ဆိပ်ကမ်း	ကျား + မ	ပို့ဆောင်ရေး		8000000	274	259	533
၃	ရွာချင်း ဆက်သွယ်ရေး အစီအစဉ် (ကမ္ဘာ့ဘဏ်)	ကျား + မ	သယ်ယူပို့ဆောင်ရေး		80000000	274	259	533
၄	သောက်သုံး ရေကန်	ကျား + မ	ကျေးဇူးတင်မှု		9000000	274	259	533
၅								

၉။ လူထုစီမံကိန်း၏ လာမည့် (၄) နှစ်အတွက် အကျိုးပင်သော ဦးစားပေး ဖွံ့ဖြိုးတိုးတက်မှု လုပ်ငန်း အစီအစဉ်များအားဖော်ပြပါ။

အဆင့်	ကျေးရွာအတွက် ဦးစားပေး ဖွံ့ဖြိုးတိုးတက်မှု လုပ်ငန်းစဉ်များ	အဆိုပြုသူ (အမျိုးသားများ/ အမျိုးသမီးများ/ အမျိုးသား + အမျိုးသမီး)	အခန်းကဏ္ဍ
၀	ကသာကံ ရွေး ဝမ်းကျောင်း သစ်တော (လက်ဖက်ရည်)	ကျား + မ	ကသာကံ ရွေး ဝမ်းကျောင်း
၂			
၃			
၄			
၅			

ခေါင်းစောင်း၊ ကျေးရွာစီမံကိန်းအထောက်အကူပြုကော်မတီမှအတည်ပြုသည်။

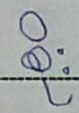
အမည် ----- ရှိ. ဝင်း ----- လက်မှတ် -----  ----- နေ့.စွဲ ----- 3.10.18 -----

ကဆွေကစား ခွက်ကမ်း (ကတိယာဗွတ်ဝက်ဝန်း)

ရက်စွဲ . . . ၂၀. ၄. ၂၆

ရက်စွဲ . . . ၈:၀၀ am မှ ၁၁:၀၀ am

ရက်စွဲ . . . ရေတွင်းကျွန်း၊ ဣယုဒရေ

ပို့ဆောင်သူ . . . နေပြည်တော်၊ နေပြည်တော်၊ နေပြည်တော်

ကဆွေကစား . . . ပထမကြိမ်ကဆွေကစား

တက်ရောက်သူ စီးရီး " ၈ + ၈ = ၁၆ "

ဆွေးနွေးချက် ၁၁) စိုက်ပျိုးရေး၊ ဆွေးနွေးရေးနှင့် ဆက်ဆံရေး ဝန်ကြီး  
ဌာန၊ စတုရန်းပုံစံဖြင့် တိုးတက်ရေး ဦးစီးဌာန " လူထုဆန္ဒပြုစီမံကိန်း "

ကတိယာဗွတ်ဝက်ဝန်း ပထမကြိမ်ကဆွေကစားကို ရေတွင်းကျွန်း  
ကျေးရွာတွင် ၂၀. ၄. ၂၆ ရက်တွင် ကျင်းပ ဖြစ်လျက် ပါဝင်သူ  
ကဆွေကစား နေပြည်တော် များကို လူထုဆန္ဒပြုရေး ဦးစီးဌာန  
တင်ကြီး ဝန်ထမ်းများ မှ မိတ်ဆက်ကြ ပါဝင်သူ

ဆွေးနွေးချက် ၁၂) စတုရန်း ပုံစံဖြင့် ရေတွင်းကျွန်း မှ ကဆွေကစား  
ဧည့်သည် ပေးပါဝင်သူ

ဆွေးနွေးချက် ၁၃) ဆွေးနွေးချက် မှ ကဆွေကစား ဖြစ်လျက်  
ရည်ရွယ်ချက် ကို ဖြစ် ဖြစ် စီမံကိန်း မိတ်ဆက် ဝန်ထမ်းကို  
calendar paper ပေါ်တွင်ရေးကြီး ကဆွေကစား ဖြစ်လျက်  
ပါဝင်သူ

ဆွေးနွေးချက် ၁၄) စီမံကိန်း ဝန်ထမ်း ကဆွေကစား ကဆွေကစား  
ဆွေးနွေးချက် မှ ဖြစ်လျက် ပါဝင်သူ

ဆွေးနွေးချက် (၅) လေးစွာ၏ လူမှုစာနာ-ဝတ်ချက်များကို ဖြန့်လှူပေး  
အောင်ပွဲရရှိ ကတ္တန် ကျောက်တံခွန် ရွေးချယ်ပေးမှုကို ကတိထား  
ဖြန့်လှူပေးဆွေးနွေးခဲ့ပါသည်။

ဆွေးနွေးချက် (၆) ဆွေးနွေးချက်များကို ဖြန့်လှူပေးခြင်းဖြင့်  
ခေတ်စားဝတ်စားမှု မှ ကုန်သွယ်ရေးဥပဒေပါဝင်သည်။

ဆွေးနွေးချက် (၇) နိုင်ငံ့ ချုပ်ကိုင်မှုများကို ရာဇဝတ်မှု မှ ဖယ်  
ရှားပေးပါသည်။

ဆွေးနွေးချက် (၈) ဒုတိယကမ္ဘာစစ်ကုန်သွယ်ရေး ကတ္တန် ဖြန့်လှူပေးခြင်း  
ကိစ္စများကို ဥပဒေဖြင့် ဖြန့်လှူပေးခြင်းဖြင့် သက်တမ်းဖြင့်  
လျှော့ချ ၅၀% တက်ရောက် ရှိ တစ်စုံတစ်ရာ ဖြန့်လှူပေးပါသည်။

ဆွေးနွေးချက် (၉) ကျေးဇူးတင်စွာ စေတနာရှိစွာ လေးစွာတင်စား  
ဖြန့်လှူပေးခြင်းဖြင့် ၁၁:၀၀၀၀ တွင် ရက်သတ္တိရှိပါသည်။

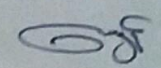
မှတ်တမ်းတင်သူ  
  
ဒေါ်စားစားမွန်  
လူမှုစာနာရေးဦးစီးဌာန  
နေပြည်တော်  
၂၀၂၀.၁၂.၁၈



ဒုတိယကြိမ်ကစားကစား

- ရက်စွဲ -
- ရက် - ၆:၀၀၀၅ ၁၁:၀၀၀၀
- ရေရာ - ရေတွင်းကျော်၊ ရွာပေခပ်ရက်
- ဒို့စောဇာသူ - ဆီဝေ၊ ဂေဇွန်၊ ဒေါ်ဝေ၊ ဖြတ်ကောင်
- ကဏ္ဍာင်းကရာ - ဒုတိယကြိမ်ကစားကစား

အိမ်ကစားသူ - ရွေးစွာရောက်ရှိဖူးဖူး နဖွင့် ဂဗာဝကာ၊ ပြောကြား  
 ဖြစ်ဖြင့် ကစားကစားကို စ တစ်ဖွင့် နစ်ခဲ့သည်။  
 အိမ်ကစားသူ - လူထုစုစုစု၊ ရွေးစွာ၊ ဒုတိယကြိမ်ကစား  
 ကစား ဖြစ်ဖြင့် ဖြစ်၏ ရှေးစွာရောက်ရှိဖူးဖူး နဖွင့် ဂဗာဝကာ၊ ပြောကြား  
 လူထု၏ ကစားကစား၊ ဒို့စောဇာသူ၊ ဂေဇွန်၊ ဒေါ်ဝေ၊ ဖြတ်ကောင်  
 ရှိကစားကစား၊ ရွေးစွာရောက်ရှိဖူးဖူး နဖွင့် ဂဗာဝကာ၊ ပြောကြား  
 စံပေးချက်ဖြင့် ရွေးစွာရောက်ရှိဖူးဖူး နဖွင့် ဂဗာဝကာ၊ ပြောကြား  
 တွင် ပထမဦးဆုံးကစား (၄)၊ ဒုတိယဦးဆုံးကစား (၃)၊ တတိယဦး  
 ဆုံးကစား (၂)၊ စတုတ္ထဦးဆုံးကစား (၁) ဖြစ်ဖြင့် စံပေးချက်ရှိပါသည်။

- ၁) ရွာချင်းဆက်ရွာကရပ်တီးလမ်း
- ၂) ဆိုလာစီး
- ၃) ရွာချင်းဆက်ရွာကရပ်တီးလမ်း
- ၄) စောဇာသူရက်

အိမ်ကစားသူ - ကော်စတီဝင်မျှော့၏ တာဝန်ဖြစ်ပေစွာများများကို ရွေး  
 ပေးပြီး ကော်စတီဝင်မျှော့ကို ဖြစ်ဖြင့် ရွေးစွာရောက်ရှိဖူးဖူး နဖွင့် ဂဗာဝကာ၊ ပြောကြား  
 ကော်စတီဝင်မျှော့ နှာဆီထောက်၂၂၂၂ ချီးမြှင့်ပေး၊ ဂါရုဇာမျိုး ဆော့ကစား  
 ထပ်၂၂၂၂ ချီးမြှင့်ပေး၊ ကော်စတီဝင်မျှော့ကို ၂၂၂၂ ချီးမြှင့်ပေး



၁၃။ ကဏ္ဍအလိုက် ဖွံ့ဖြိုးရေး ဦးစားပေးလုပ်ငန်းများ

နောက်ဆက်တွဲ(၄) ခြားနားသောအပိုင်းများအတွက် ဦးစားပေးဖွံ့ဖြိုးရေးလုပ်ငန်းစဉ်

အနှစ်ချုပ်

မူရင်းသည်အား VPSC တွင်ထားရှိရပါမည်။ အခြားဌာနများနှင့် ညှိနှိုင်းရန်အတွက် မိတ္တူအား TPIC သို့ပို့ရပါမည်။ MIS data အနေဖြင့် သွင်းရန် မလိုအပ်ပါ။

၆၅၀၉၆၂၃၄

	အဆင့်	လုပ်ငန်း	မည်သူဦးစားပေးလဲ	ကျေးဇူးတင်တာဝန်ခံသူ (သို့) အုပ်စု	ပြင်ပမှမည်သူ ထောက်ပံ့ လေ့
အခြေခံအဆောက်အအုံ	၁	မြို့သူဦးဆက်တွဲ ၅၀ ဘီ.လတ်	<input type="checkbox"/> မ <input type="checkbox"/> ကျား	VPSC	
	၂	ဆိပ်ကမ်း	<input type="checkbox"/> မ <input type="checkbox"/> ကျား	VPSC	
	၃	မြို့သူဦးဆက်တွဲ ၅၀ ဘီ.လတ်	<input type="checkbox"/> မ <input type="checkbox"/> ကျား	VPSC	
	၄	သောက်သုံးရေ ကန်	<input type="checkbox"/> မ <input type="checkbox"/> ကျား	VPSC	
	၅		<input type="checkbox"/> မ <input type="checkbox"/> ကျား		
အသက်မွေးဝမ်းကျောင်း/ပညာရေး	၁	ကောက်စွဲဝယ် ရောင်းချရေး	<input type="checkbox"/> မ <input type="checkbox"/> ကျား	VPSC	
	၂		<input type="checkbox"/> မ <input type="checkbox"/> ကျား		
	၃		<input type="checkbox"/> မ <input type="checkbox"/> ကျား		
	၄		<input type="checkbox"/> မ <input type="checkbox"/> ကျား		
	၅		<input type="checkbox"/> မ <input type="checkbox"/> ကျား		
ကျန်းမာရေးနှင့် အာဟာရ	၁		<input type="checkbox"/> မ <input type="checkbox"/> ကျား		
	၂		<input type="checkbox"/> မ <input type="checkbox"/> ကျား		
	၃		<input type="checkbox"/> မ <input type="checkbox"/> ကျား		
	၄		<input type="checkbox"/> မ <input type="checkbox"/> ကျား		
	၅		<input type="checkbox"/> မ <input type="checkbox"/> ကျား		
ပညာရေး	၁		<input type="checkbox"/> မ <input type="checkbox"/> ကျား		
	၂		<input type="checkbox"/> မ <input type="checkbox"/> ကျား		
	၃		<input type="checkbox"/> မ <input type="checkbox"/> ကျား		

ကျေးရွာ စေတနာ့ဝန်ထမ်း ၊ ကျေးရွာ / အုပ်စု စီ/ ထောက်

ကော်မတီဝင် အချက်အလက်များ

...ဇယားကွင်း...အုပ်စု			
ကျေးရွာ	ကော်မတီအမည်	အမည်	စုန်းနံပါတ်
ရှေ့တွင်းကုန်း	စေတနာ့ဝန်ထမ်း	ဦး ရဲခွင့် ဦး	၀၇.၄၅၂၄၄၅၃၆
ရှေ့တွင်းကုန်း	စေတနာ့ဝန်ထမ်း	ဒေါ် ယဉ်ဖွယ်ဒေါ်	၀၇.၇၇၇၂၀၅၄၂၈
ရှေ့တွင်းကုန်း	ကျေးရွာ စီ/ထောက်ကော်မတီ	ဒေါ်လင်းဇွဲ	၀၇.၇၈၂၅၆၅၅၃၄
ရှေ့တွင်းကုန်း	ကျေးရွာ စီ/ထောက် ကော်မတီ	ဦး ဒီးထီး	၀၇.၇၈၂၅၆၅၅၃၄
ရှေ့တွင်းကုန်း	ဝယ်ယူရေးဆပ်ကော်မတီ	ဦး အောင်စောဦး	၀၇.၇၈၅၆၆၆၇၅၃
ရှေ့တွင်းကုန်း	ဝယ်ယူရေးဆပ်ကော်မတီ	ဒေါ်ဖိုးဖြူ	၀၇.၇၀၆၅၇၇၂၈၅
ရှေ့တွင်းကုန်း	ဝယ်ယူရေးဆပ်ကော်မတီ	ဦးကျော်ဇွဲ	၀၇.၇၈၅၆၆၆၇၅၃
ရှေ့တွင်းကုန်း	လည်ပတ်ပြုပြင် ထိန်းသိမ်းခြင်း ဆပ်ကော်မတီ	ဒေါ်မိမိ	၀၇.၄၅၂၄၄၅၃၆
ရှေ့တွင်းကုန်း	လည်ပတ်ပြုပြင် ထိန်းသိမ်းခြင်း ဆပ်ကော်မတီ	ဦးထွန်းဖြူ	၀၇.၇၈၂၅၆၅၅၃၄
ရှေ့တွင်းကုန်း	လည်ပတ်ပြုပြင် ထိန်းသိမ်းခြင်း ဆပ်ကော်မတီ	ဒေါ်စောစောဖြူ	၀၇.၄၈၄၅၂၆၇၅
ရှေ့တွင်းကုန်း	ကျေးရွာဘဏ္ဍာရေး စာရေး	ဦးကျော်စွာ ဦး	၀၇.၇၈၅၅၅၅၃၀၃
ရှေ့တွင်းကုန်း	စောင့်ကြည့်ကြီးကြပ်ရေး ဆပ်ကော်မတီ	ဒေါ်အိုးအိုး	၀၇.၇၈၂၅၆၅၅၃၄
ရှေ့တွင်းကုန်း	စောင့်ကြည့်ကြီးကြပ်ရေး ဆပ်ကော်မတီ	ဒေါ်စောဖြူ ဦး	၀၇.၆၇၄၈၄၃၃၀၈
ရှေ့တွင်းကုန်း	စောင့်ကြည့်ကြီးကြပ်ရေး ဆပ်ကော်မတီ	ဦးစိုစို	၀၇.၇၈၅၅၅၅၃၀၃
ရှေ့တွင်းကုန်း	ဝေဖန်အကြံပြုကိုယ်စားလှယ်	ဒေါ်မိမိ	၀၇.၄၅၂၄၄၅၃၆
ရှေ့တွင်းကုန်း	ဝေဖန်အကြံပြုကိုယ်စားလှယ်	ဦးစောစော ဝိန်း	၀၇.၄၅၂၄၄၅၃၆

වෙළු 15.2.22

ලොවු 19.08.2022

19.08.2022

වෙලා 10.30.00 වෙලාවේ

සාමන්තයාගේ පාලන කාර්ය සාමන්තයාගේ, පිටි, පිටි

සාමන්තයාගේ

1 ආරම්භය: 10.30.00 වෙලාවේ, සාමන්තයාගේ, පිටි, පිටි

2 වැනි වරට පත්වීම: 10.30.00 වෙලාවේ, සාමන්තයාගේ, පිටි, පිටි

3 වැනි වරට පත්වීම: 10.30.00 වෙලාවේ, සාමන්තයාගේ, පිටි, පිටි

4 වැනි වරට පත්වීම: 10.30.00 වෙලාවේ, සාමන්තයාගේ, පිටි, පිටි

5 වැනි වරට පත්වීම: 10.30.00 වෙලාවේ, සාමන්තයාගේ, පිටි, පිටි

6 වැනි වරට පත්වීම: 10.30.00 වෙලාවේ, සාමන්තයාගේ, පිටි, පිටි

7 වැනි වරට පත්වීම: 10.30.00 වෙලාවේ, සාමන්තයාගේ, පිටි, පිටි

8 වැනි වරට පත්වීම: 10.30.00 වෙලාවේ, සාමන්තයාගේ, පිටි, පිටි

9 වැනි වරට පත්වීම: 10.30.00 වෙලාවේ, සාමන්තයාගේ, පිටි, පිටි

10 වැනි වරට පත්වීම: 10.30.00 වෙලාවේ, සාමන්තයාගේ, පිටි, පිටි

සාමන්තයාගේ

වෙලාවේ

10.30.00



ဆောင်ရွက်ပြီး ဖြစ်ကော်ပမ်း မှာ ခေါ်ယူဖို့... ခေါ်ဆောင်ခွင့် နှင့် ဖန်ရှင်ရှင်  
ပြုစုပေးချယ်ခံပါသည်။

ဝေဖန်ဆွဲမြဲကော်ပမ်း မှာ... ခေါ်ဆောင်ခွင့်... ခေါ်ခံခွင့်... ခေါ်ခံခွင့်... ခေါ်ခံခွင့်  
ခံသည်။

စာရင်းကိုင် ကာဝန်ကို ခန့်မှန်းချက်... ခေါ်ခံခွင့်... ခေါ်ခံခွင့်... ခေါ်ခံခွင့်... ခေါ်ခံခွင့်

စောင့်ရှောက်ရေးကော်ပမ်းကို ခန့်မှန်းချက်... ခေါ်ခံခွင့်... ခေါ်ခံခွင့်... ခေါ်ခံခွင့်... ခေါ်ခံခွင့်

ဦးစား... ခေါ်ခံခွင့်... ခေါ်ခံခွင့်... ခေါ်ခံခွင့်... ခေါ်ခံခွင့်

ကွန်ကရစ်လက်ခံခြင်း ဂေဟာ . 259 မြစ်

ရေကန်... ကော်ပမ်း/ ခြံစည်း... 155 မြစ်

ရွာလက်ခံ... - 135 မြစ်

ရေပျော်ကန်... - 111 မြစ်

ပထမဦးစား... ကော်ပမ်း... ကွန်ကရစ်လက်ခံ... ခြံစည်း... ကိုပေးချယ်  
ခံသည်။

နိဂုံးချုပ် စကားပြောကာ... ကော်ပမ်း... ကိုပေးချယ်ခံပါ  
သည်။

မှတ်တမ်းတင်သူ  
မင်းကျော်မိုးစိန်  
(စာရင်းကိုင်)

ပုံစံ - ၈ - ၁ ကျေးရွာအခြေခံအချက်အလက်များ (Form PC 1)

လမ်းညွှန်ချက်၊ ကျေးရွာတစ်ရွာသို့ ပထမဆုံးပိတ်ဆက်ရရှိသွားရောက်သောအခါ လူထုစည်းရုံးရေးမှူးသည် ကျေးရွာခေါင်းဆောင်များအား ကျေးရွာအချက်အလက်များကို ပေတောရပ်စံ၍ တောင်းခံရသည်။ ဤအချက်အလက်များကို စီမံကိန်းပိတ်ဆက်အစည်းဝေးပတ်ိုင်စီတောင်းခံရမည်။ စီမံကိန်းပိတ်ဆက်အစည်းဝေးတွင် လူထုစည်းရုံးရေးမှူးသည် ဤအချက်အလက်များအား စစ်ဆေးပြီး မှန်ကန်အောင်ပြုလုပ်ရမည်။ ပြီးနောက်တွင် လူထုစည်းရုံးရေးမှူးမှ သတင်းအချက်အလက်ထဲသို့ Tablets မှ တဆင့် ဖြည့်သွင်းရမည်။

ကျေးရွာခေါင်းဆောင် အမည် ဦးရွှေစာ	ကျေးရွာခေါင်းဆောင်၏ မှန်းနံပါတ် ၀၉၃၉၄၅၆၇၉ ၀၉- ၇၇၇ ၄၃၀၂၅၁	လူထုစည်းရုံးရေးမှူး၏အမည် အိကောစေးရွှ်
ပြည်နယ်၊ တိုင်းဒေသကြီး ဧရာဝတီ	မြို့နယ် ယုတက	ကျေးရွာအုပ်စု ကြာကွင်း
		ကျေးရွာ ၀၇၇၆-၇၆

ကား လူဦးရေ

လူမျိုးစု	အိမ်ထောင်စုအရေအတွက်	ကိုးကွယ်သည့်ဘာသာ	အိမ်ထောင်စုအရေအတွက်
လူမျိုးစု (၁) ကရင်	၇၆ ၁၀၁	ဘာသာ(၁) --- ဗုဒ္ဓ ---	၁၀၁
လူမျိုးစု (၂) -----		ဘာသာ(၂) -----	
လူမျိုးစု (၃) -----		ဘာသာ(၃) -----	
လူမျိုးစုရော -----		ဘာသာရော -----	
အခြား			
	အရေအတွက်		
မသန်စွမ်းသူများ	၆		
သက်ကြီးရွယ်အိုများ (၆၅ နှစ် နှင့် အထက်)	၁၅		



စစ်ဘေးရှောင်	
--------------	--

	အမျိုးသား(အရေအတွက်)	အမျိုးသမီး(အရေအတွက်)	စုစုပေါင်းအရေအတွက်
လူဦးရေ			
လူမျိုးစု (၁)-ကရင်	၃၅၄	၂ ၃၀	၄၈၄
လူမျိုးစု (၂)-----			
လူမျိုးစု (၃)-----			
အခြား			
အိမ်ထောင်ဦးစီး	၈၇	၁၄	၁၀၁

(ခ)အခြေခံအဆောက်အအုံ အသုံးအဆောင်များ

စာသင်ကျောင်း	အမှတ် ခြံပိ	ကျန်းမာရေး	အမှတ် ခပ်ပါ	ဘာသာရေးအဆောက် အအုံများ	အမှတ် ခြံပိ
အထက်တန်းကျောင်း	<input type="checkbox"/>	ဆေးရုံ	<input type="checkbox"/>	စေတီ	<input type="checkbox"/>
အလယ်တန်းကျောင်း	<input type="checkbox"/>	ကျန်းမာရေးဌာန	<input type="checkbox"/>	ဘုန်းကြီးကျောင်း	<input checked="" type="checkbox"/>
မူလတန်းကျောင်း	<input checked="" type="checkbox"/>	ကျန်းမာရေးဌာနခွဲ	<input type="checkbox"/>	ဟိန္ဒူဘုရားကျောင်း	<input type="checkbox"/>
မူကြိုကျောင်း	<input type="checkbox"/>	ဆေးပေးခန်း	<input type="checkbox"/>	ခရစ်ယာန်ကျောင်း	<input type="checkbox"/>
အခြား	<input type="checkbox"/>	အခြား	<input type="checkbox"/>	ဗလီ	<input type="checkbox"/>
				အခြား	<input type="checkbox"/>
မှတ်ချက်	KCL	မှတ်ချက်		မှတ်ချက်	

[Type text]

(ဂ) ကျွမ်းကျင်သူများမှတ်တမ်း (ကျေးရွာတွင်နေထိုင်သော သို့မဟုတ် တခြားရွာမှလာရောက်သောကျွမ်းကျင်သူများ)

(၁) စာသင်ကျောင်း			(၂) ကျန်းမာရေး			(၃) လက်မှုပညာရှင်		
	ရွာတွင်နေထိုင်သူ	အခြားရွာမှလာသူ		ရွာတွင်နေထိုင်သူ	အခြားရွာမှလာသူ		ရွာတွင်နေထိုင်သူ	အခြားရွာမှလာသူ
မူလတန်းပြဆရာ/မ	<input checked="" type="checkbox"/>	<input checked="" type="checkbox"/>	ဆရာဝန်	<input type="checkbox"/>	<input type="checkbox"/>	လက်သမား	<input checked="" type="checkbox"/>	<input type="checkbox"/>
အထက်တန်းပြဆရာ/မ	<input type="checkbox"/>	<input type="checkbox"/>	လက်ထောက်ကျန်းမာရေးမှူး	<input type="checkbox"/>	<input type="checkbox"/>	ပန်းရံ	<input checked="" type="checkbox"/>	<input type="checkbox"/>
အထွေထွေတန်းပြဆရာ/မ	<input checked="" type="checkbox"/>	<input type="checkbox"/>	အမျိုးသမီးကျန်းမာရေးဆရာမ	<input type="checkbox"/>	<input type="checkbox"/>	လျှပ်စစ်ကျွမ်းကျင်ပညာရှင်	<input type="checkbox"/>	<input type="checkbox"/>
မူကြံဆရာ/မ	<input type="checkbox"/>	<input checked="" type="checkbox"/>	သားဖွားဆရာမ	<input type="checkbox"/>	<input checked="" type="checkbox"/>	ရေပိုက်သွယ်သူ	<input type="checkbox"/>	<input type="checkbox"/>
အခြား	<input type="checkbox"/>	<input type="checkbox"/>	ပြည်သူ့ကျန်းမာရေးလုပ်သား	<input type="checkbox"/>	<input type="checkbox"/>	စက်ပြင်ဆရာ	<input checked="" type="checkbox"/>	<input type="checkbox"/>
မှတ်ချက်			မှတ်ချက် ကိုသာ၊ ဖွား၊			မှတ်ချက်		

(ဃ) ကျေးရွာသို့ ရောက်ရှိနိုင်သည့်လမ်းအခြေအနေ / ကျေးရွာတစ်ရွာသည် ၎င်း၏ကျေးရွာအုပ်စုနှင့် ဆက်သွယ်ထားသောလမ်းအခြေအနေ (အောက်ပါတို့ကိုစိုင်းပါ)

- ကျောက်ကြမ်းလမ်း      ကတ္တရာလမ်း      ကွန်ကရစ်လမ်း      ဖော်တော်ဆိုင်ကယ်လမ်း
  - ကျောက်စင်းလမ်း      ခြေသားလမ်း      လှသွားလမ်း      အခြား \_\_\_\_\_
- (င) ကျေးရွာဖွံ့ဖြိုးမှုစီမံချက် ပိုင်းပါ

(၁) လူထုဝဟိုပြုစီမံကိန်းပထဝီပုံ ဤကျေးရွာတွင်ကျေးရွာဖွံ့ဖြိုးမှု < ရှိပါသည်/မရှိပါ/မသိပါ

စီမံချက်ရှိခဲ့ပါသလား?

(၂) ရှိခဲ့ပါလျှင် ဤစီမံချက်ကို မည်သည့် ခုနှစ်တွင်ပြင်ဆင်ခဲ့ပါသနည်း? နှစ်- ၂၀၀၄/မသိပါ

(၃) ဤစီမံချက်ကို ခြုံနယ်မှအတည်ပြုခဲ့ပါသလား? < ပြုခဲ့ပါသည်/မပြုခဲ့ပါ /မသိပါ

(င) ဝေဖန်အကွာအဝေး

(၁) ဤကျေးရွာ၏ဝတ်မှုပုံစံနှင့်ကျေးရွာအုပ်စု၏ဝတ်မှုပုံစံအထိ ဝေဖန်ဆိုင်ရာပညာပေးပွဲကျင်းပထားသနည်း? မရှိပါ / ဝတ်မှု

(၂) ဤကျေးရွာမှ ၎င်းကျေးရွာအုပ်စုဝတ်မှုပုံစံအထိ သွားလာရာတွင် ကြာမြင့်သည့်အချိန်၊

ခြောက်သွေ့ရာသီတွင် ကြာချိန် ၁၅ မိနစ် - ထော်လားဂျီ(ဖော်တော်ဆိုင်ကယ်) ခြေလျှင်/လမ်း/ဖော်တော်ဘုတ်/  
အခြား \_\_\_\_\_

မိုးရာသီတွင် ကြာချိန် ၃၀ မိနစ် - ထော်လားဂျီ(ဖော်တော်ဆိုင်ကယ်) ခြေလျှင်/လမ်း/ဖော်တော်ဘုတ်/  
အခြား \_\_\_\_\_

(ဆ) ဖတ်ဝန်းကျင်ဆိုင်ရာ သဘာဝဘေးအန္တရာယ်

ဤကျေးရွာတွင် ခြေချင်းကောက်သို့ သဘာဝဘေးအန္တရာယ် ကျရောက်မှုခြင်း ရှိပါသလား။

ဝတ်မှု  ရှိပါသည်  မရှိပါ။ ၂၀၀၆ ခုနှစ်

(ဇ) ကျေးရွာတွင် ခွဲစည်းထားသော အဖွဲ့အစည်းများ

လူထုဝတ်မှုပြင်ဆင်မှုပတ်စပိတ် ဤကျေးရွာတွင် ကျေးရွာဖွံ့ဖြိုးရေးအတွက် အစိုးရ(သို့) ရွာသားများကိုယ်တိုင်(သို့) စီမံကိန်းတင်စဉ်မှ ခွဲစည်းထားသည့် အဖွဲ့အစည်းများ ရှိပါသလား။

(၁) ၂၂၂၂၂၂

(၂) ၈၈၈၈

(ဈ) အထွေထွေအုပ်ချုပ်ရေး ဦးစီးဌာန (GAD) မှ မှတ်တမ်းတင်ထားခြင်း

ဤကျေးရွာသည် အထွေထွေအုပ်ချုပ်ရေး ဦးစီးဌာန (GAD) မှ မှတ်တမ်းတင်ထားမှု ရှိပါသလား။

ဝတ်မှု  ရှိပါသည်  မရှိပါ။

ကျေးရွာခေါင်းဆောင်

အမည် မင်းကျော်  
လက်မှတ် [Signature] ခန့်.ရံ ၂၆-၉-၂၉

လူထုစည်းရုံးရေးမှူး

အမည် မာတမာ  
လက်မှတ် [Signature] ခန့်.ရံ ၂၆-၉-၂၉

ပုံစံ - ၈.၂ - စီမံကိန်းစက်ဝန်းအချိန်ဇယား (PC 2)

လမ်းညွှန်ချက်၊ ကျေးရွာအုပ်စုအတွက် ပုံစံကိစ္စညွှန်သွင်းရမည်။	သက်ဆိုင်ရာလုပ်ငန်းစဉ်များ/လက်ထောက်နည်းပညာများမှ	စီမံကိန်းစက်ဝန်းအဆင့်တစ်ခုစီဖြစ်စေရန်အတွက်
စည်းရုံးရေးမှူး/လက်ထောက်နည်းပညာရေးမှူးဝန်ထမ်း အမည် - <b>ဦးကျော်စွာ၊ ဦးကျော်စွာ၊ ဦးကျော်စွာ</b>		
ခန့်မှန်း	၂၀၂၄.၁၀.၁၅	စက်ဝန်းအားအမှတ်ခြစ်ပါ <input type="checkbox"/> စက်ဝန်း(၁) <input type="checkbox"/> စက်ဝန်း(၂) <input type="checkbox"/> စက်ဝန်း(၃) ✓ စက်ဝန်း (၄)
ပြည်နယ်/တိုင်း	မြို့နယ်	ကျေးရွာအုပ်စု
မကွေး	လှိုင်	ကျေးရွာ
		ကျေးရွာအုပ်စုအမည်: <b>ကျေးရွာ</b>

စီမံကိန်းဆောင်ရွက်မှုအဆင့်များ	ခန့်မှန်း		အစည်းအဝေးတွင်တက်ရောက်သူအရေအတွက်					
	စတင်သည့်	ပြီးဆုံးသည့်	အမျိုးသား	အမျိုးသမီး	အိမ်ထောင်	လူမျိုးစုတက်ရောက်သူ	အိမ်ထောင်	အိမ်ထောင်
	ခန့်	ခန့်	အရေအတွက်	အရေအတွက်	ရအရေအတွက်	အရေအတွက်နှင့် လူမျိုးစုအမည်	ရပေါင်း	ရ %
၁။ ကျေးရွာစီမံကိန်း မိတ်ဆက်အစည်းအဝေး	၂၀၂၄.၁၀.၁၅	၂၀၂၄.၁၀.၁၅	၅၂	၅၇	၇၁	ကျေးရွာ   ၇၁	၇၁	
၂။ ကျေးရွာစီမံကိန်းအစည်းအဝေး	၂၀၂၄.၁၀.၁၅	၂၀၂၄.၁၀.၁၅	၅၂	၅၇	၆၆	ကျေးရွာ   ၆၆	၆၆	
၃။ ကျေးရွာအုပ်စု လုပ်ငန်းဆုံးဖြတ်ချက်ချသည့်အစည်းအဝေး	၂၀၂၄.၁၀.၁၅	၂၀၂၄.၁၀.၁၅	၅၃	၅၂	၄၇	ကျေးရွာ   ၄၇	၄၇	
၄။ မြို့နယ်အဆင့်စီမံကိန်းရေးဆွဲရေးနှင့် အကောင်အထည်ဖော်ရေး ကော်မတီ၏ စီမံကိန်း သုံးသပ်မှုအစည်းအဝေး			၀	၀	၀	၀		

[Type text]

ပုံစံ - ၀-၃ ကျေးရွာဖွံ့ဖြိုးရေး ဦးစီးဌာနအစဉ် (Form PC 3)

လမ်းညွှန်ချက် အဆင့်(၃)ကျေးရွာဖွံ့ဖြိုးရေးအစဉ်အတွင်းအသေးစားကျေးရွာဖွံ့ဖြိုးရေးအစဉ်အတွက် အထောက်အကူပြု ကော်မတီသည် လူထုစည်းရုံးရေးမှူးအမှုအရာအညီဖြင့် ဤပုံစံကိုပြည့်စုံအောင် ဖြည့်သွင်းရမည်။

လူထုစည်းရုံးရေးမှူး/ဝန်ထမ်း အမည် **ဒေါ်စကားစကား**

နေ့စွဲ **၂၆.၇.၂၀၂၄** စက်ဝန်းအား အမှတ်ခြစ်ပါ (✓)  စက်ဝန်း(၁)   
 စက်ဝန်း(၂)  စက်ဝန်း(၃)  စက်ဝန်း(၄)

ပြည်နယ်/တိုင်း **ဧရာဝတီ** ဖြန့်နယ် **ငယ်တော်** ကျေးရွာအုပ်စု **ကြာကွင်း** ကျေးရွာ **ရေကွင်းကုန်း**

က။ အခက်အခဲအတားအဆီးများအားဆွေးနွေးခြင်း - ယခုလက်ရှိအခြေအနေတွင်ကျေးရွာဖွံ့ဖြိုးတိုးတက်ရေးအတွက် အဓိကအခက်အခဲအတားအဆီးများသည် မည်သည့်အခက်အခဲအတားအဆီးများဖြစ်ပါသနည်း။ (အမျိုးသား/သမီး အနည်းဆုံးအခက်အခဲ ၅ ခုစီဖော်ပြပါ)

အုပ်စုဖွဲ့ဆွေးနွေးမှုများမှ တင်ပြသောအခက်အခဲအတားအဆီးများ

လမ်းပန်းဆက်သွယ်ရေးအခက်အခဲများဖြစ်ပြီး ဝေးကွာခြင်း၊ လမ်းမပြည့်စုံခြင်း၊ မြေပြင်ရေးရာများ ဖြစ်ပေါ်နေခြင်း။	<input type="checkbox"/> ကျား <input type="checkbox"/> မ ကျား + မ
ရေကန်အောက်ခြံဆင်းရိုး ခြံဆောက်ရာတွင် မြေ၊ ရွာထိခိုက်ခြင်း ဝင်ရောက်ခြင်း။	<input type="checkbox"/> ကျား <input type="checkbox"/> မ ကျား + မ
မြို့ရွာအောက်ခြံဆင်းရိုး ခြံဆောက်ရာတွင် မြေ၊ ရွာထိခိုက်ခြင်း ဝင်ရောက်ခြင်း။	<input type="checkbox"/> ကျား <input type="checkbox"/> မ ကျား + မ
ရေကန်အောက်ခြံဆင်းရိုး ခြံဆောက်ရာတွင် မြေ၊ ရွာထိခိုက်ခြင်း ဝင်ရောက်ခြင်း။	<input type="checkbox"/> ကျား <input type="checkbox"/> မ ကျား + မ
ကုန်လက်ကိုင်ရာ ဝယ်ယူခြင်း ခြံဆောက်ရာတွင် မြေ၊ ရွာထိခိုက်ခြင်း ဝင်ရောက်ခြင်း။	<input type="checkbox"/> ကျား <input type="checkbox"/> မ ကျား + မ

ခ။ မျှော်မှန်းခြင်း- နောင်လာမည့် ( ၅ )နှစ် အတွင်း ကျေးရွာဖွံ့ဖြိုးရေး မျှော်မှန်းလျာထားချက်များအား တင်ပြပါ။

အုပ်စုဖွဲ့ဆွေးနွေးမှုများမှ တင်ပြသောအခက်အခဲအတားအဆီးများ

လမ်းပန်းဆက်သွယ်ရေးအခက်အခဲများဖြစ်ပြီး ဝေးကွာခြင်း၊ လမ်းမပြည့်စုံခြင်း၊ မြေပြင်ရေးရာများ ဖြစ်ပေါ်နေခြင်း။	<input type="checkbox"/> ကျား <input type="checkbox"/> မ ကျား + မ
ရေကန်အောက်ခြံဆင်းရိုး ခြံဆောက်ရာတွင် မြေ၊ ရွာထိခိုက်ခြင်း ဝင်ရောက်ခြင်း။	<input type="checkbox"/> ကျား <input type="checkbox"/> မ ကျား + မ
မြို့ရွာအောက်ခြံဆင်းရိုး ခြံဆောက်ရာတွင် မြေ၊ ရွာထိခိုက်ခြင်း ဝင်ရောက်ခြင်း။	<input type="checkbox"/> ကျား <input type="checkbox"/> မ ကျား + မ
ရေကန်အောက်ခြံဆင်းရိုး ခြံဆောက်ရာတွင် မြေ၊ ရွာထိခိုက်ခြင်း ဝင်ရောက်ခြင်း။	<input type="checkbox"/> ကျား <input type="checkbox"/> မ ကျား + မ

၂၀၁၉ ခုနှစ် ဝင်ငွေတိုး ခွာလာ  ကျား ၀၀  ကျား + ၀

၈။ လူထုစီမံကိန်း၏ လာမည့် (၄) နှစ်အတွက် အကျုံးဝင်သော ဦးစားပေး ဖွံ့ဖြိုးတိုးတက်မှု လုပ်ငန်း အစီအစဉ်များအားဖော်ပြပါ။

ဦးစားပေးအဆင့်	ကျေးရွာအတွက် ဦးစားပေး ဖွံ့ဖြိုးတိုးတက်မှု လုပ်ငန်းစဉ်များ	အဆိုပြုသူ (အမျိုးသားများ/ အမျိုးသမီးများ/ အမျိုးသမီး)	အခန်းကဏ္ဍ	ဦးစားပေး အဆင့် သတ်မှတ်ချက်	ခန့်မှန်း ကုန်ကျစရိတ်	အကျိုးခံစားခွင့်ရှိသူ ခန့်မှန်းခြေအရေအတွက်		
						ကျား	မ	ပေါင်း
၀	ရွာချင်း ဆက်သွယ်ရေး လမ်း	ကျေးရွာအုပ်စု	ပရိယာယ်	၁	၈၀၀၀၀၀	၂၅၄	၂၃၀	၄၈၄
၂	ကျေးရွာအုပ်စု ဖွံ့ဖြိုးရေး	"	ကျေးရွာအုပ်စု	၂	၇၀၀၀၀၀	၂၅၄	၂၃၀	၄၈၄
၃	ကျေးရွာအုပ်စု အဖွဲ့အစည်း	"	ကျေးရွာအုပ်စု	၃	၄၅၀၀၀၀	၂၅၄	၂၃၀	၄၈၄
၄	ကျေးရွာအုပ်စု အဖွဲ့အစည်း	"	ကျေးရွာအုပ်စု	၄	၈၀၀၀၀၀	၂၅၄	၂၃၀	၄၈၄
၅								

၉။ လူထုစီမံကိန်း၏ လာမည့် (၄) နှစ်အတွက် အကျုံးမဝင်သော ဦးစားပေး ဖွံ့ဖြိုးတိုးတက်မှု လုပ်ငန်း အစီအစဉ်များအားဖော်ပြပါ။

အဆင့်	ကျေးရွာအတွက် ဦးစားပေး ဖွံ့ဖြိုးတိုးတက်မှု လုပ်ငန်းစဉ်များ	အဆိုပြုသူ (အမျိုးသားများ/ အမျိုးသမီးများ/ အမျိုးသမီး)	အခန်းကဏ္ဍ
၀	ကျေးရွာအုပ်စု အဖွဲ့အစည်း	ကျေးရွာအုပ်စု	ကျေးရွာအုပ်စု အဖွဲ့အစည်း
၂			
၃			
၄			
၅			

ခေါင်းဆောင်၊ ကျေးရွာစီမံကိန်းအထောက်အကူပြုကော်မတီမှအတည်ပြုသည်။

အမည် မင်းဦးစိုး လက်မှတ် မင်းဦးစိုး နေ့စွဲ ၂၀၁၉.၇.၂၀

ကဏ္ဍအလိုက် ဦးစားပေးလုပ်ငန်းချုပ်စာရင်း - ရေတွင်းကုန်

ကဏ္ဍ	ဦးစားပေးအဆင့်	လုပ်ငန်းအမျိုးအစား	အဆိုပြုသူ(အမှန်ဖြစ်ရန်)			မှန်	ထောက်ပံ့မည့်အဖွဲ့အစည်း(သို့)ဌာန	မှတ်ချက်
			ကျား	မ	ကျား+မ			
အခြေခံအဆောက်အအုံကဏ္ဍ (လမ်း/တံတား/ရေရရှိရေး/ရေလှောင်စနစ်)	၀							
	၂	ရေကန်တောင်းခြေခင်း			✓			
	၃	ဖိလစ်ရေ(ကန်ဂျင်)			✓			
	၄	ရေပျောင်းကန်			✓			
	၅							
လူမှုဖွံ့ဖြိုးရေးကဏ္ဍ (ပညာရေး/ ကျန်းမာရေး နှင့် ဆိုင်ခံသာအဆောက်အအုံများနှင့် အခြားလိုအပ်ချက်များ)	၀							
	၂							
	၃							
	၄							
	၅							
သက်မွေးဝမ်းကျောင်းကဏ္ဍ (ပိုက်လျှော့ရေး/ ဝမ်းချိုရေး နှင့် ဆိုင်ခံသာ အဆောက်အအုံများ အခြား လိုအပ်ချက်များ)	၀	ဆိပ်တွင်းဖြူဆေးကန်		✓				
	၂							
	၃							
	၄							
	၅							
သာသနာရေးအဖွဲ့အစည်း လေ့ကျင့်ရေး ကဏ္ဍ	၀							
	၂							
	၃							
	၄							
	၅							
အခြားကဏ္ဍ (ဌာနဆိုင်ရာများသို့ လိုအပ်ခြင်း နှင့် အကောင်အထည်ဖော်ဆောင်ရွက်ပေးနိုင်ခြင်းအရှိ သော လုပ်ငန်းများ)	၀							
	၂							
	၃							
	၄							
	၅							