

ပြည်ထောင်စုသမ္မတမြန်မာနိုင်ငံတော်အစိုးရ  
စိုက်ပျိုးရေးမွေးမြူရေးနှင့်ဆည်မြောင်းဝန်ကြီးဌာန  
ကျေးလက်ဒေသဖွံ့ဖြိုးတိုးတက်ရေးဦးစီးဌာန  
ငပုတောမြို့နယ်



လူထုဗဟိုပြုစီမံကိန်း

# National Community Driven Development Project (NCDDP)



ကျေးရွာဖွံ့ဖြိုးရေးအစီစဉ်

## Village Development Plan (VDP)

ရေတွင်းကုန်းလေးကျေးရွာ၊ ဘုရားလှကျေးရွာအုပ်စု

၂၀၂၀ခုနှစ်

ငပုတောမြို့နယ်

# မာတိကာ

- ၁။ မြို့နယ်မြေပုံ
- ၂။ ကျေးရွာမြေပုံ(တည်နေရာ)
- ၃။ အုပ်စုတွင်ပါဝင်သောကျေးရွာများစာရင်း
- ၄။ ကျေးရွာအခြေခံအချက်အလက်များ(ကျေးရွာသမိုင်းကြောင်း
- ၅။ လူထုပူးပေါင်းပါဝင်သောလူမှုဆန်းစစ်ခြင်းနှင့် အကဲဖြတ်ခြင်း PRA/PSA လုပ်ငန်းစဉ်အနှစ်ချုပ်
- ၆။ ကျေးရွာဖွံ့ဖြိုးရေးအစီအစဉ်အတွက် အသုံးပြုခဲ့သော PRA tools များနှင့်တစ်ခုချင်းစီအတွက် သုံးသပ်ချက်များ(အသုံးပြုခဲ့သော PRA tools တစ်ခုချင်းစီ၏အမည်များရေးရန်)
- ၇။ ကျေးရွာကော်မတီရွေးချယ်ချင်းနှင့်ကျေးရွာအစီအစဉ်ဆောင်ရွက်မှုမှတ်တမ်းခါတ်ပုံများ
- ၈။ ကျေးရွာကော်မတီဝင်စာရင်းများ
- ၉။ ကျေးရွာအချက်အလက်(ပုံစံ-၁)
- ၁၀။ စီမံကိန်းစက်ဝန်းအချိန်ဇယား(ပုံစံ-၂)
- ၁၁။ ကျေးရွာဖွံ့ဖြိုးရေးဦးစားပေးအစီစဉ်(ပုံစံ-၃)
- ၁၂။ အစည်းအဝေးမှတ်တမ်း
- ၁၃။ ကဏ္ဍအလိုက်ဦးစားပေးဖွံ့ဖြိုးရေးလုပ်ငန်းစဉ်များ

၁။ မြို့နယ်မြေပုံ

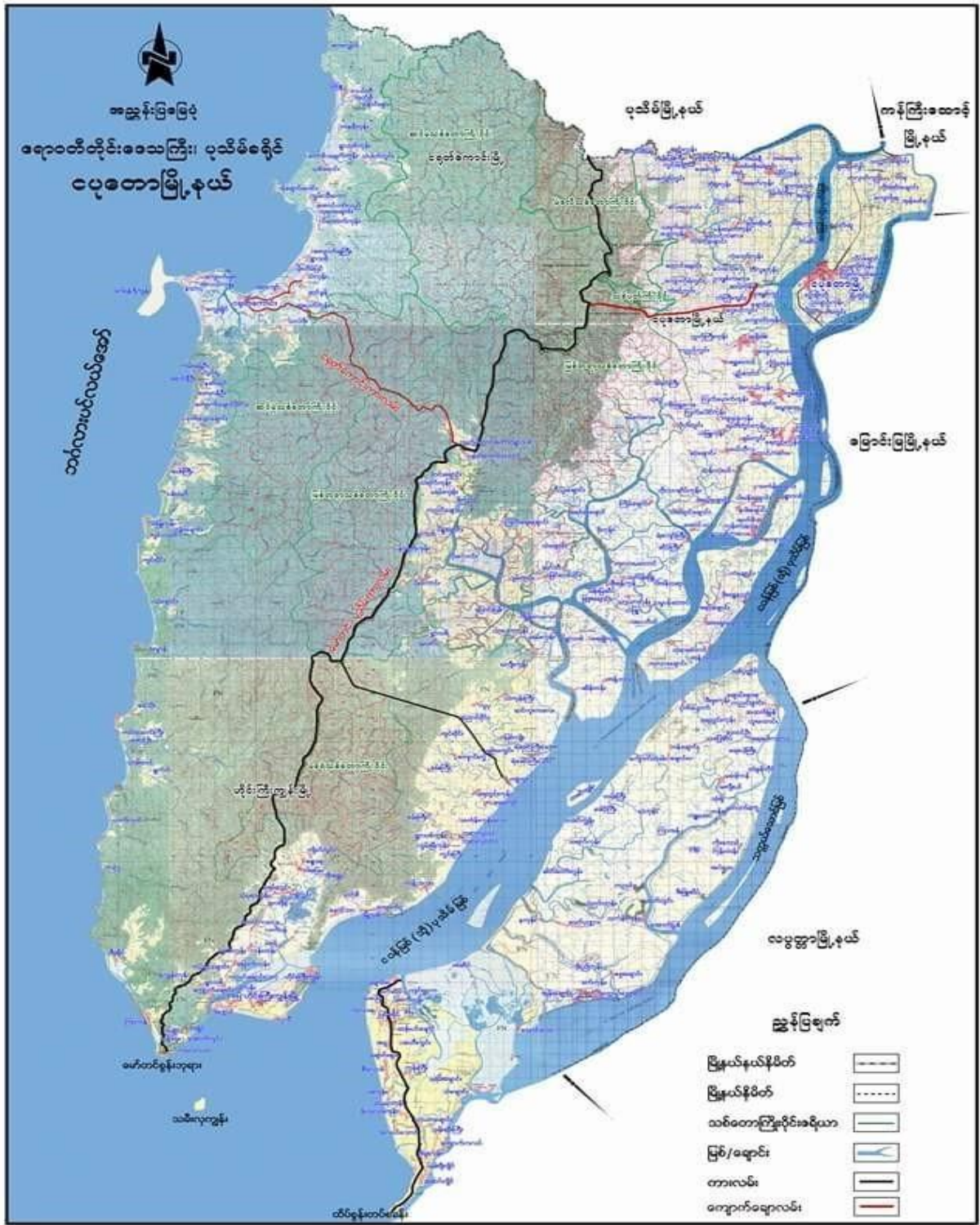

၂။ ကျေးရွာမြေပုံ(တည်နေရာ)

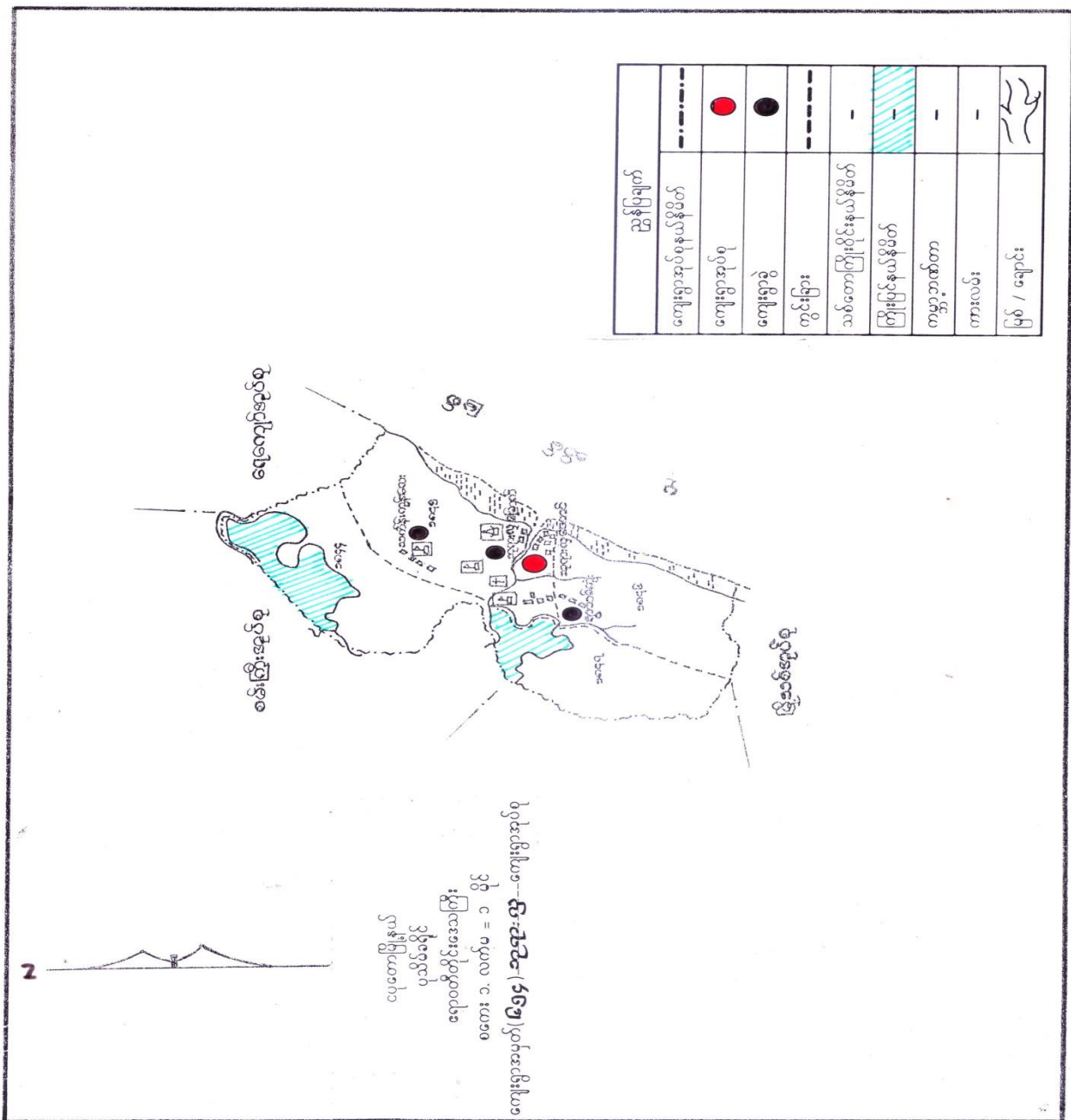

၃။ အုပ်စုတွင်ပါဝင်သောကျေးရွာများစာရင်း

- ၁-ဘုရားလှတောင်      ၄-ကွင်းကြီး
- ၂-ဘုရားလှမြောက်    ၅-သက်န်းကုန်းလေး
- ၃-ကုန်းခြံကုန်း      ၆-ရေတွင်းကုန်းလေး

ရေတွင်းကုန်းလေးကျေးရွာ သမိုင်းကြောင်း

ရေတွင်းကုန်းလေးကျေးရွာသည် ဘုရားလှတောင်ဘက်ကျေးရွာ၏ အနောက်ဘက်၌ ချောင်းနံဘေးတွင် တည်ထားသော ကျေးရွာငယ်လေး ဖြစ်ပါသည်။ ရွာ၏ တောင်ဘက်တွင် ဘုန်းကြီးကျောင်း၊ ကို အခြေခံ၍ ကျေးရွာအုပ်စု (၃)ခုဖြင့် ဖွဲ့စည်း တည်ရှိပါသည်။ ကျေးရွာအုပ်စု ဌာနများမှာ ရေတွင်းကုန်း ၊ ဥယျာဉ်ကုန်း ၊ ဘုန်းဘွားကုန်း ရွာတို့ဖြစ်ပါသည်။ ရွာစိုက်စေတီ အစဉ်မှာ အောင်ချမ်းသာစေတီ ဖြစ်ပါသည်။ စေတီဆင်းတွင် ရေကန်ကြီး တစ်ကန်လည်း ရှိပါသည်။ ရေတွင်းကုန်းလေး ကျေးရွာနှင့် ဘုန်းတော်ကြီးကျောင်း စေတီတို့သည် မြန်မာသက္ကရာဇ် (၁၂၀၀) ပြည်ကျော်တွင် ဘိုးဖွားဘီဘင်များ စတင် တည်ထောင် ခဲ့သည်ဟု သိရပါသည်။

ရေတွင်းကုန်းလေးကျေးရွာသည် တစ်ချိန်က လယ်သမား ဥယျာဉ်သမားများ စုဝေးပြီး နှစ်ခြေ (၁၅)နှစ် ခန့်ဖြင့် တည်ထောင်ခဲ့ခြင်းဖြစ်သည်။ ရေတွင်း ၊ ရေကန်များ ပေါများခြင်းတို့ကြောင့် ရေတွင်းကုန်းလေးကျေးရွာဟု အမည်ရမိ သမိုင်းပညာရှင်တို့က စတင်တည်ထောင်သူမှာ (ဦးဖိုးစိန် - ဦးချစ်စံ ၊ ဒေါ်ရွှေစင် တို့ဖြစ်ကြသည်။ ဥယျာဉ်ကုန်းကျေးရွာမှာလည်း သားစဉ်မြေးဆက် ဥယျာဉ် ပန်းဖန် ၊ လယ်ယာရေးချောင်း

ကြောင်းတို့ဖြင့် အသက်မွေးဝမ်းကြောင်း ပြုသည်အတွက် ဥယျာဉ်ကုန်းဟု အမည်ပေးခေါ်ခဲ့ပါသည်။ ရွာအုပ်စုအဖြစ် အမည်မှာ (ဦးချစ်စံ) ဖြစ်ပါသည်။ ဘုန်းဘွားကုန်းကျေးရွာသည် ဦးဖိုးစိန် ၊ ဦးပျော့ ၊ ဦးထွန်းအောင် ၊ ဦးမောင်မြန် မိသားစုတို့ဖြင့် မြေကုန်း အနောက်ဘက် ကောင်းခြင်း ၊ ဘုန်းဘွားပင်များ ရွာစိုက်တွင်ရှိခြင်း ကို အထောက်အကူပြု၍ ဘုန်းဘွားကုန်း ကျေးရွာဟု အမည်ပေးခေါ်ခဲ့ပါသည်။

၁၉၅၆ ခုနှစ်ပိုင်းလောက်တွင် အခြေခံပညာရေးဌာန၊ ကျောင်းအဖြစ် ရရှိခဲ့ပြီး နေ့စဉ် ပညာကို သင်ယူခွင့်ရပါသည်။ ၁၉၈၄-၈၅ ခုနှစ်တွင် အခြေခံပညာ အထက်တန်း (ထွဲတက်) အဖြစ်ရရှိခဲ့ပြီး (၂၀၀၈)ခုနှစ်တွင် အထက်တန်း အထက်တန်း ကျောင်းများ ပြန်လည်ဖွဲ့စည်း ( သီတဂူ အထက်တန်း ၊ ဝေါဟာရ ၊ မြန်မာ ) ပိုင်ဆိုင်တော်မူခဲ့ပါသည်။

ကောက်ပဲမှု့ကြောင့် ကျောင်းဆောင်များ ဖြစ်လည်ရရှိခဲ့ပြီး ဆွတ်ခမ်း၊ ဆုတ်ကျောင်း ဆောင်  
 (၄)ဆောင် ရရှိခဲ့ပြီး အလယ်တန်းမှ အထက်တန်း (လွဲဘက်) အဆင့်အထိ ဆိုးတက်ခဲ့  
 ပါသည်။  
 ရေတွင်းကုန်းလေး ကျေးရွာ၏ အဓိက အသက်မွေးဝမ်းကြောင်း လုပ်ငန်းမှာ ယယ်  
 လုပ်ငန်းဖြစ်ပါသည်။ တစ်ရွာလုံး ဝေဒနာသာ ခိုးကွယ်ကြသည်။ ကျန်းမာရေးအတွက်  
 ဆေးပုံ ဆေးပေးခန်းမရှိရှိ အဆင်မပြေများ ရွာရှိပါသည်။ လက်ရှိတွင် အိမ်ထောင်စု  
 (၆၁) အိမ်ထောင်စုဖြင့် အသက်အတင့် ဖွံ့ဖြိုးတိုးတက် လျက်ရှိသော ကျေးရွာလေး  
 လေးဖြစ်ပါသည်။

၅။ လူထုပူးပေါင်းပါဝင်သောလူမှုဆန်းစစ်ခြင်းနှင့် အကဲဖြတ်ခြင်း PRA/PSA လုပ်ငန်းစဉ်အနှစ်ချုပ်

စဉ်	အသုံးပြုခဲ့သော PRA Tools များ	ကျား	မ
၁	ကျေးရွာအရင်းမြစ်ပြမြေပုံ (Social Map)	၁၅	၂၀
၂	ရာသီခွင်ပြပစ္စည်း (Seasonal Clender)	၁၅	၂၀
၃	ဥစ္စာဒနကြွယ်ဝမှု ဥပီးစားပေးအဆင့်သတ်မှတ်ခြင်း (Wealth Ranking)	၁၅	၂၀
၄	ကျား၊မ ပင့်ကူအိမ်သုံးသပ်ခြင်း (Cob Web)	၁၅	၂၀
၅	အရင်းအမြစ်အသုံးချမှုဖော်ထုတ်ခြင်းဇယား (Asset Mapping)	၁၅	၂၀
၆	အဖွဲ့အစည်းချိတ်ဆက်မှုပြမြေပုံ (Veen diagram)	၁၅	၂၀

၆။ ကျေးရွာဖွံ့ဖြိုးရေးအစီအစဉ်အတွက် အသုံးပြုခဲ့သော PRA tools များနှင့်တစ်ခုချင်းစီအတွက် သုံးသပ်ချက်များ(အသုံးပြုခဲ့သော PRA tools တစ်ခုချင်းစီ၏အမည်များရေးရန်



ယုမုရေ အရင်း ဖြစ်ပြု ဖြေပုံ ဆန်းစစ်ခြင်း နှင့် သုံးသပ်ခြင်း။

ဘုရားလှအုပ်စု

ရေတွင်းကုန်းလေးကျေးရွာ

ဇရာဝတီတိုင်း ၊ ယုတောမြို့နယ် ၊ ဘုရားလှ အုပ်စု ၊ ရေတွင်း  
ကုန်းလေးကျေးရွာသည်။ ကျွန်ုပ်တို့ - မြို့သစ် ကားလမ်းမပေါ်တွင် တည်ရှိနေ  
ပြီး ဗီဒီယို (၆၀) ကော် သာလျှင်ရှိသည်။ တစ်ရွာလုံး မုနွာသာ။ မြန်  
မာယုမုရေများ နေထိုင်ကြသည်။ ဒုတိယမြောက် မကြီး နှင့် ထိပ်နေ ငြိမ်း ဘာသာ  
ရေးကျောင်း ၊ ပညာရေး ကျောင်းများ ကိုလည်း ရွာမကြီး နှင့် မတူ ကိုး  
ကျယ် ၊ ဆင်ကြား ရှိသည်။ ဒေသခံ စီးပွားရေး မှာ လယ်ယာလုပ်ငန်း  
ကို ဖြိုခွဲ ကူးထား ကြသည်။ မကြီးစံ စီးပွားရေး ကူး နည်း စောကြောင့်  
ကိုယ်ပိုင် စီးပွားရေး ကောင်းတစ် ယူနိုက်တက် ပါးသည်။ ရောက်ခံ ကျေးရွာ  
များနှင့် ထိစပ်နေပြီး ဆွားလားရေး ကောင်းပြောစောကြောင့် ရောက်ခံရွာများ  
သို့ ဆွေးနွေး / ဝယ် တိုင်း လုပ်ငန်းများ လုပ်ကိုင် နိုင်သည်။

ကျေးရွာမှာ တစ်ခုတည်းတည်ရှိ နေပြီး ရွာလည်တွင် ဘုန်း  
ဆော်ကြီး ကျောင်း ရှိသည်။ ကျောင်း၏ မတူ ကက်တွင် ဥယျာဉ် ကျွန်းစု ၊  
ကျောင်း၏ ဝဲကက်တွင် ရေတွင်းကျွန်း စု ၊ ကျောင်း၏ ရောက်ဘက်တွင်  
ကျွန်းစွန်းကျွန်းစု နှင့် ကျောင်း၏ ယာကက်တွင် မ.ဝ.က (စာသင်ကျောင်း)  
ရှိသည်။

ယုမုရေပတ်ဝန်းကျင် ပြုစီမံကိန်း မှ ပထမဆုံး စက်ရင်းတွင် ရေကန်ခြံစည်း  
စိုးကာရံခြင်း ၊ ဒုတိယဆင့် စက်ရင်းတွင် ဥယျာဉ်ကျွန်းစု ရွာတွင်း ကျွန်းစွန်းလမ်း  
ဆင်းခြင်း ၊ တတိယဆင့် စက်ရင်းတွင် ကျွန်းစွန်းကျွန်းစု နှင့် ရွာသစ် သို့ ထွက်လမ်း  
ကျွန်းစွန်းခင်းခြင်း ၊ စတုတ္ထဆင့် စက်ရင်းတွင် ရွာသစ် သို့ ဆွားလေးလမ်း တတိ  
ယဆင့် မှ လမ်းကား ဆက်လက် ဆောင်ရွက်ပေးမည် ဖြစ်သည်။





ရေတွင်းကုန်းလေးကျေးရွာ

\* ရာသီခွင်ဗြဲယား ဆိုးစစ်ချက် \*

- ကျေးရွာ၏ အဓိက အသက်မွေးဝမ်းကြောင်း လုပ်ငန်းမှာ လယ်လုပ်ငန်းဖြစ်သည်။
- အခြားဝင်ငွေရ လုပ်ငန်းများမှာ ရေလုပ်ငန်း ၊ ကောင် ယာလုပ်ငန်း ၊ ကျားအိတ် လုပ်ငန်း ဖြစ်သည်။
- ရိက္ခာ ၊ ဝါဒေါင်း ၊ ကော်သလင်း လများတွင် ရေကြီးရေညှိ ဖြစ်ပျက်မှုများ ဖြစ်ပေါ်၍ ကောက်ပဲစီးနှံ ဆုံးရှုံးမှုများ ဖြစ်သည်။
- မိုးရာသီ၌ လမ်းပန်းဆက်သွယ်ရေး ခက်ခဲ၍ စာချိန်ကုန် ၊ လူပန်း ဖြစ်ရသည်။
- မြေရာသီ၌ ဆောက်သုံးရေ ရှားပါးမှုများ ဖြစ်သည်။
- ရိက္ခာ ၊ ဝါဒေါင်း လများတွင် ငှက်ဖျား ၊ တုပ်ကွေးရောဂါများ ဖြစ်ပေါ်တတ်ပြီး ၊ ကဖိုတွဲ ၊ တပေါင်း လများတွင် ဝမ်းပျက် ၊ ဝမ်းပျော့ရောဂါများ ဖြစ်ပေါ်တတ်သည်။
- အားလပ်ဘက် လများမှာ ကဖိုတွဲ ၊ တပေါင်း ၊ တန်ခူး ၊ ကဆုန် ၊ သီတင်းပျတ်လများ ဖြစ်သည်။

တိုးတက်ရန် သို့ အပ်ဘော အချက်များ

- လမ်းပန်း ဆက်သွယ်ရေး ကောင်းမွန်ရန်။
- ဆောက်သုံးရေ ရရှိရန်။
- ကျေးလက် ဆေးပေးခန်း ၊
- စာသင်ကျောင်း ဖြစ်စည်းပြီး ကာရံခြင်း ၊
- ပျော်စစ်စီ ရရှိရန်။



ရေတွင်းကုန်းလေးကျေးရွာ

\* ပုရွာခရိုင်အုပ်စု၊ ဝေဟန ဆန်းစစ်ချက် \*

- ကျေးရွာတွင် ချွမ်းသာသောသူများမှာ ပျဉ်ကောင်သွပ်မိုက်၊ လယ် (၁၅) ဧက အထက်ရှိ နွား၊ လယ်ထွန်စက်၊ ကလေးများကို တက္ကသိုလ်အထိ တားနိုင်၊ ဆိုင်ကယ် ပို့ဆောင်၊ ဆိပ်ကမ်း (၁) ခုရှိ ပြုပါသည်။
- ဆင်းရဲနွမ်းပါးသော ဆိပ်ကမ်း (၂၈) ခုရှိ ပြုပါသည်။
- ဆင်းရဲနွမ်းပါးသော သူများသည် ရေပိုင်းမရှိ၊ ပါးစိတ်၊ ခဲစိတ်၊ ကြက်တိုင်တိုင်မရွေး၊ နေ့စား၊ ကျဘမ်း လုပ်၊ ဖူလတန်းတိ တားနိုင် သည်။
- ဆင်းရဲနွမ်းပါးသည့် အလောင်းမှာ အလုပ်အကိုင် ပုံမှန်မရှိခြင်း၊ ပုံမှန်ဝင်ငွေမရခြင်း၊ ကလေးများခြင်း တို့ကြောင့် ဖြစ်သည်။
- ဆင်းရဲနွမ်းပါးသော သူများသည် ဤစီမံကိန်းပေးငွေများတွင် ဝင်ရောက်ခြင်း ဖြစ် ဝင်ငွေ ရရှိလာမည်။
- ဆင်းရဲ သူများအား အလုပ် အကိုင် များ ဖန်တီးပေးခြင်းဖြင့် မိသားစု ဝင်ငွေ ရရှိလာ ဖြစ် ဆင်းရဲ နွမ်းပါးမှုများ ပျောက်ချင်မည်။

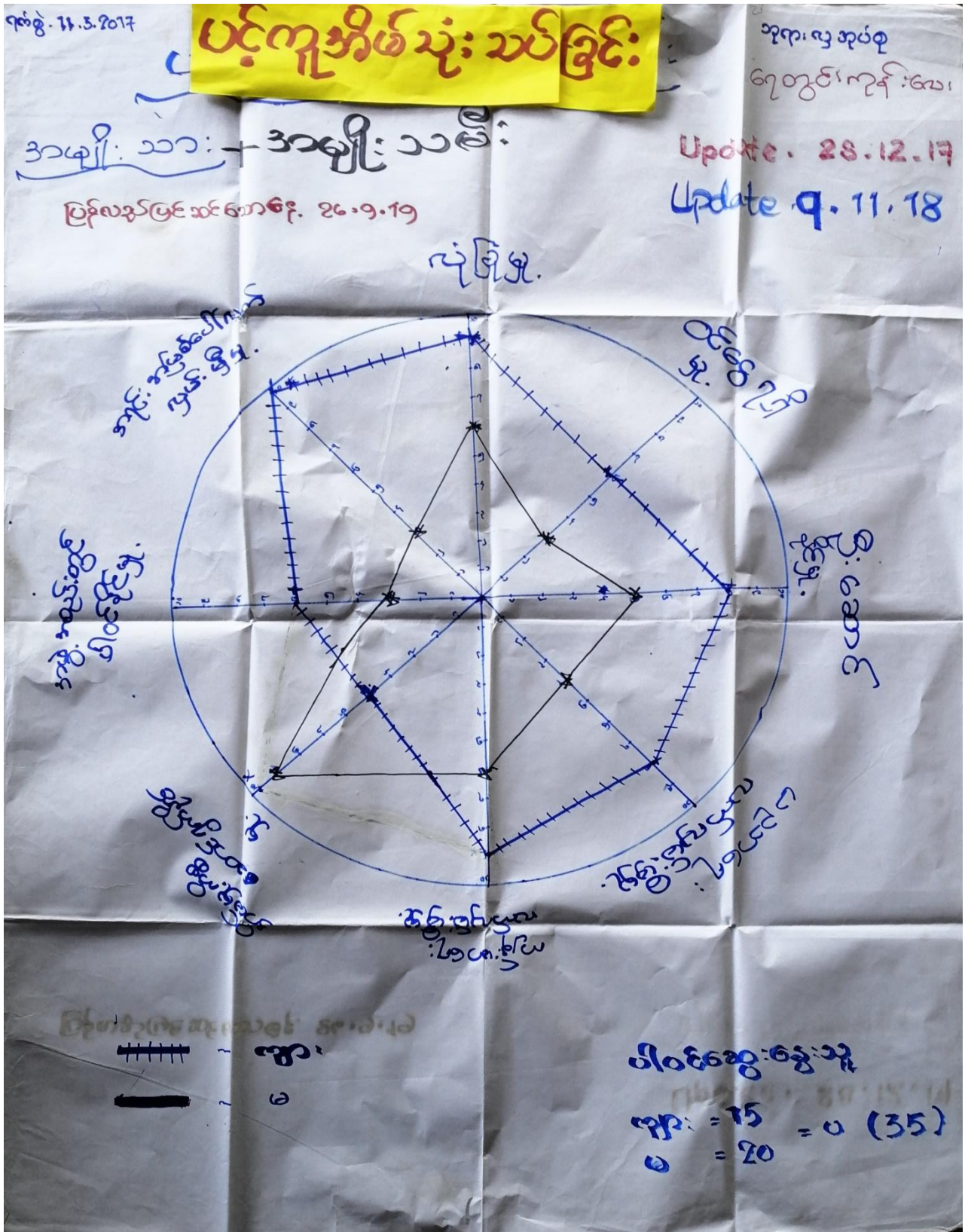

ရေတွင်းကုန်းလေးကျေးရွာ

\* ဝင်ကုန်စိ ဆုံးသတ်ခြင်း \*

- အမျိုးသမီးများသည် ယုံခြုံမှု၊ ဝမ်းသာမှု၊ ငြိမ်းဆောင်နိုင်မှု၊ ဝဘာရေးလက်ယွမ်း ဖြစ်မှု၊ ကျန်းမာရေးလက်ယွမ်းဖြစ်မှု၊ အဖွဲ့အစည်းတွင် ပါဝင်မှု၊ ဝဘုရား အဖြစ် ပေါ် လက်ယွမ်းဖြစ်မှု ဟိုတွက် အမျိုးသားများထက် အားနည်းသည်။

- အမျိုးသမီးများသည် ဝဘာရေးတွင် အားနည်းနေသောကြောင့် မရေရာရဲ၊ မဆိုင်ရဲပဲ

● ပါဝင်ဆောင်ရွက်မှု၊ ဆုံးဖြတ်ချက်ချရာတွင် အားနည်းနေသည်။

- အမျိုးသမီးများကို အမျိုးသားများက လက်ကွဲခေါ်ခြင်းဖြင့် ဝန်းတူညီမျှမှု ဖြစ်စေမည်။ ဤစီမံကိန်း ယုတ္တိများတွင် အမျိုးသား၊ အမျိုးသမီး၊ ဝန်းတူ ဝေ ပေးချေခြင်းဖြင့် ဝန်းတူမှု ပြိုင်ပွဲမည်။ အမျိုးသမီးများအား လုပ်ပိုင်ခွင့်၊ ဆုံးဖြတ်ချက် ချခွင့်များ ပေးခြင်းဖြင့် အမျိုးသမီးများ၏ စွမ်းဆောင်ရည်များ မြှင့်တင်ပေးနိုင်မည်။

ဖုရားလှအုပ်စု  
ရေတွင်းကုန်းလေး

11.5.2017  
28.12.17  
9.11.18  
26.9.19

**အရင်းအမြစ်သုံးစွဲမှုပြဿနာ**

			
<p>လယ်၊ တောင်ယာ၊ မွေးမြူရေး၊ လယ်ထွန်စက် အိမ်အိမ် အိမ်ကယ် စက်အိမ် စက်လျှေ လျှေ ရေလုပ်ငန်း</p>	<p>ကျေးကောင်း အပ်ချုပ်စက် လယ်၊ ရေလုပ်ငန်း မွေးမြူရေး အိမ်အိမ်</p>	<p>လယ်၊ တောင်ယာ၊ မွေးမြူရေး ရေလုပ်ငန်း စက်အိမ် အိမ်ကယ်</p>	
		<p>ပိတ်ဆို့ရေးအဖွဲ့ က = 15 မ = 20 = ၀ (35) ယောက်</p>	

ရာလှအုပ်စု

ရေတွင်းကုန်းလေး

11.3.2017



28.12.17

Update-9.11.18

မြန်မာပြည်ထောင်စု

26.9.19

### အရင်းအမြစ်ထိန်းချုပ်မှုပြုရယူ

			
လယ်၊ တောင်ယာ၊ မွေးမြူရေး လယ်ထွက်စက်	မွေးမြူရေး စေ့၊ ကျောင်း အယ်ချုပ်စက် အိတ်မူကိစ္စ	လယ် တောင်ယာ မွေးမြူရေး လယ်ထွက်စက် ဇေယျ	
ဆိုင်ကယ် စက်ဘီး စက်ပျော ပျော		ကျောက်တုံး ဆိုင်ကယ် စက်ဘီး ဟယ်ချုပ်စက်	
ကျောက်တုံး			ပါဝင်ဆွေးနွေးခဲ့ ဇူလိုင်လ ၂၀၁၈ ဇူလိုင်လ ၂၀၁၈ ဇူလိုင်လ ၂၀၁၈
			ဇူလိုင်လ ၂၀၁၈ ဇူလိုင်လ ၂၀၁၈ ဇူလိုင်လ ၂၀၁၈

ဇူလိုင်လ ၂၀၁၈  
ဇူလိုင်လ ၂၀၁၈  
ဇူလိုင်လ ၂၀၁၈



အနီးအနားလေးကျေးရွာ

\* ပိုင်ဆိုင်မှု ဝန်ဆောင်မှု \*

- လယ်၊ ကောင်ယာ၊ မွေးမြူရေးလုပ်ငန်း၊ လယ်ထွက်စက်၊ စိုက်ကယံ၊ စက်ဘီး၊ စက်ပျော့၊ ရေလုပ်ငန်းများအားလုံးကို အမျိုးသားများ သုံးစွဲ ၊ ထိန်းချုပ်ကြသည်။
- အမျိုးသမီးများသည် ဈေးရောင်းခြင်း၊ အပ်ချုပ်စက်၊ လယ်၊ ရေလုပ်ငန်း၊ မွေးမြူရေးလုပ်ငန်းများကို သုံးစွဲခြင်း၊ ဈေးရောင်းခြင်း၊ အပ်ချုပ်စက်၊ အိမ်ဖုတ်ကိစ္စများကို သုံးစွဲ ထိန်းချုပ်ကြသည်။
- အမျိုးသမီးများအား ဆုံးဖြတ်ချက်ချခြင်း ၊ အကောင်အထည်ဖော် စောင့်ရှောက်ရာတွင် အမျိုးသားများနှင့် တန်းတူအေးအေးဆွေးဆွေးဖြင့် တန်းတူ ပိုင်ဆိုင်ကြောင်း အား သိရှိနိုင်မည်။



ကျောင်းတိုင်း: ယုတောမြို့နယ် ဘုရားလှအုပ်စု ရေတွင်းကုန်းလေး  
အဖွဲ့အစည်းတွင်း: ချိတ်ဆက်ဖွဲ့

ဆွေးနွေးခြင်း ခွင့် ဆန်းစစ်ခြင်း

- ကုမ္ပဏီများသည် ကျေးရွာအတွင်း အဖွဲ့အစည်းများ ခွင့် ချိတ်ဆက်၍ ကျေးရွာ တို့တတ်ရေးလုပ်ငန်းများကို မြှင့်ဆောင်လုပ်ကိုင်သည်။
- ဖြစ်ရပ်များ၊ ဖိုးသတ် အဖွဲ့များသည် ရပ်ရွာ၏ လူခြံရံပေး၊ ဖိုးတေးကန်ရယ် ကာကွယ်ရေးတို့အား ဆောင်ရွက်သည်။
- ရပ်ဖိတ်ဖိတ် အဖွဲ့သည် ကျေးရွာ၏ ဘာသာရေး၊ သာရေး နာရေးတို့အား ဆောင်ရွက်သည်။ အဖွဲ့ဖြစ်သည်။
- ဖိတ်ခွင့်ကလေး အမျိုးသမီးရေးရာ အဖွဲ့တို့သည် ကျေးရွာ၏ အမျိုးသမီးအဖွဲ့များ ဖြစ်သည်။
- Save the Children အဖွဲ့သည် ကလေးသူငယ်များ ခွင့်ကလေးဖိတ်များကို ဆောင်ရွက်ပေးသော အဖွဲ့ ဖြစ်သည်။ သမ၊ စိုက်ပျိုးရေး အဖွဲ့များသည် စားနပ်ရိက္ခာရေးရာများ ထုတ်ပေးသော အဖွဲ့ ဖြစ်သည်။
- လူထုဗဟို ဖြစ်စေရန် ကိန်းသည် ကျေးရွာ၏ အဓိကလိုအပ်သော ဖွဲ့စည်းရေး လုပ်ငန်းများကို အကောင်အထည်ဖော်ရာတွင် အမျိုးအသား၊ အမျိုးသမီး အဖွဲ့အစည်းပေး ဖန်တီးပေးဆောင်ရွက်သော အဖွဲ့ ဖြစ်သည်။

၇။ ကျေးရွာကော်မတီရွေးချယ်ချင်းနှင့်ကျေးရွာအစီအစဉ်ဆောင်ရွက်မှုမှတ်တမ်းခေါက်ပုံများ



၈။ ကျေးရွာကော်မတီဝင်စာရင်းများ

စဉ်	အမည်	ကျား/မ	ရာထူး
၁	ဦးမောင်ကြီး	ကျား	စေတနာ့ဝန်ထမ်း
၂	ဒေါ်လေးရွှေ	မ	စေတနာ့ဝန်ထမ်း
၃	ဦးဇင်ဖိုလ်ဦး	ကျား	ကျေးရွာစီမံကိန်းအထောက်အကူပြုကော်မတီ
၄	ဒေါ်အေးအေးအောင်	မ	ကျေးရွာစီမံကိန်းအထောက်အကူပြုကော်မတီ
၅	ဒေါ်ခင်ညိုမြင့်	မ	ဝယ်ယူရေးဆပ်ကော်မတီ
၆	ဦးမြင့်နိုင်	ကျား	ဝယ်ယူရေးဆပ်ကော်မတီ
၇	ဒေါ်မေသက်ဦး	မ	ကျေးရွာစာရင်းကိုင်
၈	ဦးအောင်နိုင်	ကျား	လုပ်ငန်းလည်ပတ်ပြုပြင်ထိန်းသိမ်းရေး
၉	ဒေါ်နွယ်နွယ်ဝင်း	မ	လုပ်ငန်းလည်ပတ်ပြုပြင်ထိန်းသိမ်းရေး
၁၀	ဦးစံဋ္ဌေး	ကျား	ဝေဖန်အကြံပြုတိုင်ကြားချက်ဖြေရှင်းရေး
၁၁	ဒေါ်ဇင်မာမြင့်	မ	ဝေဖန်အကြံပြုတိုင်ကြားချက်ဖြေရှင်းရေး
၁၂	ဦးသောင်းအေး	ကျား	စောင့်ကြည့်ကြီးကြပ်ရေးဆပ်ကော်မတီ
၁၃	ဒေါ်ခင်စန်းဋ္ဌေး	မ	စောင့်ကြည့်ကြီးကြပ်ရေးဆပ်ကော်မတီ

၉။ ကျေးရွာအချက်အလက်(ပုံစံ-၁) ပထမနှစ်စက်ဝန်း

ပုံစံ - ၀ - ၁ ကျေးရွာအခြေခံအချက်အလက်များ (Form PC 1)

လမ်းညွှန်ချက်၊ ကျေးရွာတစ်ရွာသို့ ပထမဆုံးပိတ်ဆက်ခရီး သွားရောက်သောအခါ လူထုစည်းရုံးရေးမှူးသည် ကျေးရွာ ခေါင်းဆောင်များအား ကျေးရွာအချက်အလက်များကို ပေတ္တာရပ်ခံ၍ တောင်းခံရသည်။ ဤအချက်အလက်များကို စီမံကိန်း ဝိတ်ဆက်အစည်းဝေးပတ်ိုင်စီတောင်းခံရသည်။ စီမံကိန်းဝိတ်ဆက်အစည်းဝေးတွင် လူထုစည်းရုံးရေးမှူးသည် ဤအချက်အလက် များအား စစ်ဆေးပြီး မှန်ကန်အောင်ပြုလုပ်ရမည်။ မြီးနောက်တွင် လူထုစည်းရုံးရေးမှူးမှ သတင်းအချက်အလက်ထိသို့ Tablets မှ တဆင့် ဖြည့်သွင်းရမည်။

ကျေးရွာခေါင်းဆောင် အမည် <b>မြစောသူအောင်</b>		ကျေးရွာခေါင်းဆောင်၏ ဖုန်းနံပါတ် <b>၀၇၄၅၂၅၃၅၇၈၆</b>	လူထုစည်းရုံးရေးမှူး၏ အမည် <b>၇၀၆.မျိုမြ</b>
ပြည်နယ်၊ တိုင်းဒေသကြီး <b>ဧရာဝတီ</b>	မြို့နယ် <b>ယုတော</b>	ကျေးရွာအုပ်စု <b>ဘုရားလှ</b>	ကျေးရွာ <b>ကျေးရွာ</b>

တ။ လူဦးရေ

လူမျိုးစု	အိမ်ထောင်စုအရေအတွက်	ကိုးကွယ်သည့်ဘာသာ	အိမ်ထောင်စုအရေအတွက်
လူမျိုးစု (၁) <b>ဗမာ</b>	<b>၆၁</b>	ဘာသာ (၁) <b>ဗုဒ္ဓ</b>	<b>၆၁</b>
လူမျိုးစု (၂) -----		ဘာသာ (၂) -----	
လူမျိုးစု (၃) -----		ဘာသာ (၃) -----	
လူမျိုးစုရော အခြား -----		ဘာသာရော -----	
	အရေအတွက်		
မသန်စွမ်းသူများ သက်ကြီးရွယ်အိုများ (၆၅ နှစ် နှင့် အထက်)	<b>၆</b>		<b>၂</b>
စစ်ဘေးရှောင် (သို့မဟုတ်) ရွှေ့ပြောင်းနေထိုင်၊ ပြောင်းရွှေ့			<b>၅</b>

လူဦးရေ	အမျိုးသား (အရေအတွက်)	အမျိုးသမီး (အရေအတွက်)	အိမ်ခြေအရေအတွက်
လူမျိုးစု (၁) <b>ဗမာ</b>	<b>၁၁၃</b>	<b>၁၂၇</b>	<b>၆၀</b>
လူမျိုးစု (၂) -----			
လူမျိုးစု (၃) -----			
အခြား -----			
အိမ်ထောင်စွဲစိး	<b>၅၅</b>	<b>၆</b>	

(ခ) အခြေခံအဆောက်အအုံ အသုံးအဆောင်များ

မာသင်ကျောင်း	အမှတ် ခြံပိ	ကျန်းမာရေး	အမှတ် ခြံပိ	ဘာသာရေး အဆောက်အအုံများ	အမှတ် ခြံပိ
အထက်တန်းကျောင်း	၀၁	ဆေးရုံ	၈	ဝေတီ	၂၇
အလယ်တန်းကျောင်း	၈၇	ကျန်းမာရေးဌာန	၈	ဘုန်းကြီးကျောင်း	၈၇
မူလတန်းကျောင်း	၈၇	ကျန်းမာရေးဌာနခွဲ	၈	ယုံနွဲ့ဘုရားကျောင်း	၈၇
ပူကြီးကျောင်း	၈၇	ဆေးပေးခန်း	၈	ရေစိမ့်ယာန်ကျောင်း	၂
အခြား	၈	အခြား	၈	ဝေတီ	၂
မှတ်ချက်		မှတ်ချက်		အခြား	၃
				မှတ်ချက်	

(ဂ) ကျွမ်းကျင်သူများမှတ်တမ်း (ကျေးရွာတွင်နေထိုင်သော သို့မဟုတ် တခြားရွာမှလာရောက်သောကျွမ်းကျင်သူများ)

(၁) စာသင်ကျောင်း			(၂) ကျန်းမာရေး			(၃) လက်မှုပညာရှင်		
	ရွာတွင်နေထိုင်သူ	အခြားရွာမှလာသူ		ရွာတွင်နေထိုင်သူ	အခြားရွာမှလာသူ		ရွာတွင်နေထိုင်သူ	အခြားရွာမှလာသူ
မူလတန်းပြဆရာ/မ	၇	၇	ဆရာဝန်	၈	၇	လက်သမား	၇	၈
အထက်တန်းပြဆရာ/မ	၂	၂	လက်ထောက်ကျန်းမာရေးမှူး	၂	၂	ပန်းရံ	၂	၂
အလယ်တန်းပြဆရာ/မ	၇	၂	အမျိုးသမီးကျန်းမာရေးဆရာမ	၈	၇	လျှပ်စစ်ကျွမ်းကျင်ပီးသမား	၇	၈
ပုဂံပြန်ဆရာ/မ	၂	၂	သားဖွားဆရာမ	၂	၂	ရေပိုက်သွယ်သူ	၂	၂
အခြား	၂	၂	ပြည်သူ့ကျန်းမာရေးလုပ်သား	၂	၂	စက်ပြင်ဆရာ	၂	၂
မှတ်ချက်			မှတ်ချက်			မှတ်ချက်		

(ဃ) ကျေးရွာသို့ ရောက်ရှိနိုင်သည့် လမ်းအခြေအနေ / ကျေးရွာတစ်ရွာသည် ၎င်း၏ ကျေးရွာအုပ်စုနှင့် ဆက်သွယ်ထားသော လမ်းအခြေအနေ (အောက်ပါတို့ကိုပိုင်းပါ)

ကျောက်ကြမ်းလမ်း: \_\_\_\_\_ ကတ္တရာလမ်း: \_\_\_\_\_ ကွန်ကရစ်လမ်း: \_\_\_\_\_ မော်တော်ဆိုင်ကယ်လမ်း: \_\_\_\_\_  
 ကျောက်ခင်းလမ်း: ၂ မြေသားလမ်း လူသွားလမ်း: \_\_\_\_\_ အခြား: \_\_\_\_\_

(င) ကျေးရွာဖွံ့ဖြိုးမှုစီမံချက်

(၁) လူထုဝဟိုပြုစီမံကိန်းမစတင်မှီ ဤကျေးရွာတွင်ကျေးရွာဖွံ့ဖြိုးမှု စီမံချက်ရှိခဲ့ပါသလား? ရှိပါသည်/မရှိပါ/မသိပါ  
 (၂) ရှိခဲ့ပါလျှင် ဤစီမံချက်ကို မည်သည့် ခုနှစ်တွင်ပြင်ဆင်ခဲ့ပါသနည်း? နှစ်-----/မသိပါ  
 (၃) ဤစီမံချက်ကို မြို့နယ်မှအတည်ပြုခဲ့ပါသလား? မြို့နယ်သည်/မမြို့နယ်/မသိပါ

(စ) ခရီးအကွာအဝေး

(၁) ဤကျေးရွာ၏ဝဟိုမှ ၎င်းကျေးရွာအုပ်စု၏ဝဟိုအထိ ခရီးမိုင်မည်မျှကွာဝေးသနည်း? မိုင်-----/မသိပါ  
 (၂) ဤကျေးရွာမှ ၎င်းကျေးရွာအုပ်စုဝဟိုအထိ သွားလာရာတွင်ကြာမြင့်သည့်အချိန်၊ မိုင်-----/မသိပါ

ခြောက်သွေ့ရာသီတွင်ကြာချိန်----- ၁၂ နာရီ ----- ထော်လာဂျီ/မော်တော်ဆိုင်ကယ်/ခြေလျင်/လား/မော်တော်ဘုတ်/  
 အခြား: -----  
 မိုးရာသီတွင်ကြာချိန်----- ၁၅ မိနစ် ----- ထော်လာဂျီ/မော်တော်ဆိုင်ကယ်/ခြေလျင်/လား/မော်တော်ဘုတ်/  
 အခြား: -----

(ဆ) ပတ်ဝန်းကျင်ဆိုင်ရာ သဘာဝဘေးအန္တရာယ်

ဤကျေးရွာတွင် ရေကြီးခြင်းကဲ့သို့ သဘာဝဘေးအန္တရာယ်ကျရောက်ဖူးခြင်း ရှိပါသလား။  
 ၂ မရှိပါ ၂ ရှိပါသည် ၂ ရှိလျှင်ဖော်ပြပါ ----- ၄၇၈ -----

(ဇ) ကျေးရွာတွင် ဖွဲ့စည်းထားသော အဖွဲ့အစည်းများ

လူထုဝဟိုပြုစီမံကိန်းမတိုင်မီ ဤကျေးရွာတွင် ကျေးရွာဖွံ့ဖြိုးရေးအတွက် အစိုးရ (သို့) ရွာသားများကိုယ်တိုင် (သို့) စီမံကိန်းတစ်ခုခုမှ ဖွဲ့စည်းထားသည့် အဖွဲ့အစည်းများရှိပါသလား။

(၁) ----- မဟာ ခြံနုမာ -----  
 (၂) ----- ၁၁၉ -----

(ဈ) အထွေထွေအုပ်ချုပ်ရေး ဦးစီးဌာန (GAD) မှ မှတ်တမ်းတင်ထားခြင်း

ဤကျေးရွာသည် အထွေထွေအုပ်ချုပ်ရေး ဦးစီးဌာန (GAD) မှ မှတ်တမ်းတင်ထားမှု ရှိပါသလား။  
 ၂ မရှိပါ ၂ ရှိပါသည်

ကျေးရွာခေါင်းဆောင်

အမည် ဦးစော်သူဇော်

လက်မှတ် [Signature]

နေ့စွဲ 5.3.2017

လူထုစည်းရုံးရေးမှူး

အမည် ဂုဏ်မျိုး

လက်မှတ် [Signature]

နေ့စွဲ 5.3.2017

ကျေးရွာအချက်အလက်(ပုံစံ-၁) ဒုတိယနှစ်စက်ဝန်း

ပုံစံ - ၁ - ၁ ကျေးရွာအခြေခံအချက်အလက်များ (Form PC 1)

လမ်းညွှန်ချက်၊ ကျေးရွာတစ်ရွာသို့ ပထမဆုံးမိတ်ဆက်ခရီး သွားရောက်သောအခါ လူထုစည်းရုံးရေးမှူးသည် ကျေးရွာ ခေါင်းဆောင်များအား ကျေးရွာအချက်အလက်များကို ပေတ္တာရပ်ခံ၍ တောင်းခံရသည်။ ဤအချက်အလက်များကို စီမံကိန်း မိတ်ဆက်အစည်းဝေးပတ်ိုင်ပီတောင်းခံရမည်။ စီမံကိန်းမိတ်ဆက်အစည်းဝေးတွင် လူထုစည်းရုံးရေးမှူးသည် ဤအချက်အလက် များအား စစ်ဆေးပြီး မှန်ကန်အောင်ပြုလုပ်ရမည်။ ပြီးနောက်တွင် လူထုစည်းရုံးရေးမှူးမှ သတင်းအချက်အလက်ထံသို့ Tablets မှ တဆင့် ဖြည့်သွင်းရမည်။

ကျေးရွာခေါင်းဆောင် အမည် <b>ဦး စော်လှဒီအောင်</b>	ကျေးရွာခေါင်းဆောင်၏ ဖုန်းနံပါတ် <b>၀၅-၄၅၂၅၅၅၇၈၆</b>	လူထုစည်းရုံးရေးမှူး၏ အမည်
မြည်နယ်/တိုင်းဒေသကြီး <b>မကွေးတိုင်း</b>	မြို့နယ် <b>လှတော</b>	ကျေးရွာအုပ်စု <b>ဘုရားလှ</b>
		ကျေးရွာ <b>ရေတွင်းကုန်းလေး</b>

က။ လူဦးရေ

လူမျိုးစု	အိမ်ထောင်စုအရေအတွက်	ကိုးကွယ်သည့်ဘာသာ	အိမ်ထောင်စုအရေအတွက်
လူမျိုးစု (၁) <b>ဗမာ</b>	<b>၆၀</b>	ဘာသာ (၁) <b>ဗုဒ္ဓ</b>	<b>၆၀</b>
လူမျိုးစု (၂) -----		ဘာသာ (၂) -----	
လူမျိုးစု (၃) -----		ဘာသာ (၃) -----	
လူမျိုးစုရော -----		ဘာသာရော -----	
အခြား	အရေအတွက်		
မသန်စွမ်းသူများ	<b>၂</b>		
သက်ကြီးရွယ်အိုများ (၆၅ နှစ် နှင့် အထက်)	<b>၅</b>		
စစ်ဘေးရှောင် (သို့မဟုတ်) ရွှေ့ပြောင်းနေထိုင်၊ ပြောင်းရွှေ့			

လူဦးရေ	အမျိုးသား (အရေအတွက်)	အမျိုးသမီး (အရေအတွက်)	အိမ်ခြေအရေအတွက်
လူမျိုးစု (၁) ----- <b>ဗမာ</b>	<b>၁၁၄</b>	<b>၁၂၄</b>	<b>၆၀</b>
လူမျိုးစု (၂) -----			
လူမျိုးစု (၃) -----			
အခြား			
အိမ်ထောင်ဦးစီး	<b>၅၅</b>	<b>၅</b>	

(ခ) အခြေခံအဆောက်အအုံ အသုံးအဆောင်များ

တည်ဆောက်ခြင်း	အမှတ် ခြံမပါ	ကျန်းမာရေး	အမှတ် ခြံမပါ	ဘာသာရေး အဆောက်အအုံများ	အမှတ် ခြံမပါ
အထက်တန်းကျောင်း	✓	ဆေးရုံ	၀	စေတီ	✓
အလယ်တန်းကျောင်း	✓	ကျန်းမာရေးဌာန	၀	ဘုန်းကြီးကျောင်း	✓
မူလတန်းကျောင်း	✓	ကျန်းမာရေးဌာနခွဲ	၀	ဟိန္ဒူဘုရားကျောင်း	၀
မူကြိုကျောင်း	✓	ဆေးပေးခန်း	၀	ရေစိမ့်ယာန်ကျောင်း	၀
အခြား	၀	အခြား	၀	ဝါဒီ	၀
မှတ်ချက်		မှတ်ချက်		အခြား	၀
				မှတ်ချက်	



(ဂ) ကျွမ်းကျင်သူများမှတ်တမ်း (ကျေးရွာတွင်နေထိုင်သော သို့မဟုတ် တခြားရွာမှလာရောက်သောကျွမ်းကျင်သူများ)

(၁) စာသင်ကျောင်း			(၂) ကျန်းမာရေး			(၃) လက်မှုပညာရှင်		
	ရွာတွင်နေထိုင်သူ	အခြားရွာမှလာသူ		ရွာတွင်နေထိုင်သူ	အခြားရွာမှလာသူ		ရွာတွင်နေထိုင်သူ	အခြားရွာမှလာသူ
မူလတန်းပြဆရာ/မ	✓	✓	ဆရာဝန်	၈	၇	လက်သမား	၇	၈
အထက်တန်းပြဆရာ/မ	၂	✓	လက်ထောက်ကျန်းမာရေးမှူး	၂	၂	ပန်းရံ	✓	၂
အလယ်တန်းပြဆရာ/မ	၇	✓	အမျိုးသမီးကျန်းမာရေးဆရာမ	၈	၇	လျှပ်စစ်ကျွမ်းကျင်ပီးသမား	၇	၈
မူကြိုဆရာ/မ	၂	✓	သားဖွားဆရာမ	၂	၂	ရေပိုက်သွယ်သူ	၂	၂
အခြား	၂	၂	ပြည်သူ့ကျန်းမာရေးလုပ်သားမှတ်ချက်	✓	၂	စက်ပြင်ဆရာ	၂	၂
မြတ်ချက်						မှတ်ချက်		

(ဃ) ကျေးရွာသို့ ရောက်ရှိနိုင်သည့် လမ်းအခြေအနေ / ကျေးရွာတစ်ရွာသည် မှမ်း၏ ကျေးရွာအုပ်စုနှင့် ဆက်သွယ်ပေးသော လမ်းအခြေအနေ (ဘေးကင်းစေရန်အတွက်)

ကျောက်ကြမ်းလမ်း: \_\_\_\_\_ ကတ္တရာလမ်း: \_\_\_\_\_ ကွန်ကရစ်လမ်း: \_\_\_\_\_ မော်တော်ဆိုင်ကယ်လမ်း: \_\_\_\_\_  
 ကျောက်ခင်းလမ်း: \_\_\_\_\_ မြေသားလမ်း: \_\_\_\_\_ လူသွားလမ်း: \_\_\_\_\_ အခြား: \_\_\_\_\_

(င) ကျေးရွာဖွံ့ဖြိုးမှုစီမံချက်

(၁) လူထုဝဟိုပြုစီမံကိန်းမစတင်မီ ဤကျေးရွာတွင်ကျေးရွာဖွံ့ဖြိုးမှုစီမံချက်ရှိခဲ့ပါသလား? မရှိပါ ဝိုင်းပါ  
 (၂) ရှိခဲ့ပါလျှင် ဤစီမံချက်ကို မည်သည့် ခုနှစ်တွင်ပြင်ဆင်ခဲ့ပါသနည်း? နှစ်-----/မသိပါ  
 (၃) ဤစီမံချက်ကို ဖြိုနှယ်မှအတည်ပြုခဲ့ပါသလား? မြဲခဲ့ပါသည်/မမြဲခဲ့ပါ /မသိပါ

(စ) ဓရီးအကွာအဝေး

(၁) ဤကျေးရွာ၏ဝဟိုမှ ၎င်းကျေးရွာအုပ်စု၏ဝဟိုအထိ ဓရီးပိုင်မည်မျှကွာဝေးသနည်း? မိုင်-----မသိပါ  
 (၂) ဤကျေးရွာမှ ၎င်းကျေးရွာအုပ်စုဝဟိုအထိ သွားလာရာတွင်ကြာမြင့်သည့်အချိန်၊

ခြောက်သွေ့ရာသီတွင်ကြာချိန် ၁၀:၀၀:၀၀ ထော်လာရီ/မော်တော်ဆိုင်ကယ်/ခြေလျင်/လား/မော်တော်ဘုတ်/  
 အခြား: \_\_\_\_\_  
 မိုးရာသီတွင်ကြာချိန် ၁၀:၀၀:၀၀ ထော်လာရီ/မော်တော်ဆိုင်ကယ်/ခြေလျင်/လား/မော်တော်ဘုတ်/  
 အခြား: \_\_\_\_\_

(ဆ) ပတ်ဝန်းကျင်ဆိုင်ရာ သဘာဝဘေးအန္တရာယ်

ဤကျေးရွာတွင် ရေကြီးခြင်းကဲ့သို့ သဘာဝဘေးအန္တရာယ်ကျရောက်ဖူးခြင်း ရှိပါသလား။  
 ၂ မရှိပါ (ရှိပါသည်) ရှိလျှင်ဖော်ပြပါ။ ၂၀၀၆-ခုနှစ်၊ ဇူလိုင်လ

(ဇ) ကျေးရွာတွင် ဖွဲ့စည်းထားသော အဖွဲ့အစည်းများ

လူထုဝဟိုပြုစီမံကိန်းမတိုင်မီ ဤကျေးရွာတွင် ကျေးရွာဖွံ့ဖြိုးရေးအတွက် အစိုးရ (သို့) ရွာသားများကိုယ်တိုင် (သို့) စီမံကိန်းတစ်ခုခုမှ ဖွဲ့စည်းထားသည့် အဖွဲ့အစည်းများရှိပါသလား။

(၁) -----  
 (၂) -----

(ဈ) အထွေထွေအုပ်ချုပ်ရေး ဦးစီးဌာန (GAD) မှ မှတ်တမ်းတင်ထားခြင်း

ဤကျေးရွာသည် အထွေထွေအုပ်ချုပ်ရေး ဦးစီးဌာန (GAD) မှ မှတ်တမ်းတင်ထားမှု ရှိပါသလား။  
 ၂ မရှိပါ (ရှိပါသည်)

ကျေးရွာခေါင်းဆောင်  
 အမည် ဦးဇော်သုဇာတင်

လက်မှတ် [Signature]  
 နေ့စွဲ

[Signature]  
 သိန်းထူး  
 အုပ်ချုပ်ရေးမှူး  
 ၂၃ ရာစုလှကျေးရွာအုပ်စု  
 တိုင်းကြီးကျွန်းမြို့နယ်

အမည်  
 လက်မှတ်  
 နေ့စွဲ

လူထုစည်းရုံးရေးမှူး  
 အမည် ဦးဝင်းမျိုး  
[Signature]

ကျေးရွာအချက်အလက်(ပုံစံ-၁) တတိယနှစ်စက်ဝန်း

ပုံစံ - ၀ - ၁ ကျေးရွာအခြေခံအချက်အလက်များ (Form PC 1)

ကျေးရွာအခြေခံအချက်အလက်များကို မေတ္တာရပ်ခံ၍ တောင်းခံရသည်။ ဤအချက်အလက်များကို ဝိပဿနာဖြင့် စစ်ဆေးနိုင်စေရမည်။ ဝိပဿနာဖြင့် စစ်ဆေးပြီးနောက်တွင် လူထုစည်းရုံးရေးမှူးသည် ဤအချက်အလက်များကို စစ်ဆေးနိုင်ရမည်။

ကျေးရွာအခြေခံအချက်အလက်များ ဝိပဿနာဖြင့် စစ်ဆေးနိုင်ရမည်။	ကျေးရွာအခြေခံအချက်အလက်များ ဝိပဿနာဖြင့် စစ်ဆေးနိုင်ရမည်။	လူထုစည်းရုံးရေးမှူး၏ အမည် Thura Sa
ကျေးရွာအုပ်စု ဘုရားလှ	ကျေးရွာအုပ်စု ဘုရားလှ	ကျေးရွာ ရွာထွင်းကျင်းစား

လူဦးရေ	အိမ်ထောင်စုအရေအတွက်	ကိုးကွယ်သည့်ဘာသာ	အိမ်ထောင်စုအရေအတွက်
၆၀	၆၀	ဘာသာ (၁) ဗုဒ္ဓ	၆၀
		ဘာသာ (၂) -----	
		ဘာသာ (၃) -----	
		ဘာသာရော -----	
	အရေအတွက်		
	၇		
	၅		

138

စစ်ဆေးရောင်	-	-	-	
-------------	---	---	---	--

	အမျိုးသား (အရေအတွက်)	အမျိုးသမီး (အရေအတွက်)
လူဦးရေ		
လူမျိုးစု (၁) - မြန်မာ	114	124
လူမျိုးစု (၂) -----		
လူမျိုးစု (၃) -----		
အခြား		
အိမ်ထောင်ဦးစီး	55	5

(၁) အခြေအထောက်အအုံ အသုံးအဆောင်များ

စာသင်ကျောင်း	အမှတ် ဖြစ်ပါ	ကျန်းမာရေး	အမှတ် ဖြစ်ပါ	တာဝန်ပေး အထောက် အအုံများ	အမှတ် ဖြစ်ပါ
အထက်တန်းကျောင်း	<input checked="" type="checkbox"/>	ဆေးရုံ	<input type="checkbox"/>	ဝေတီ	<input type="checkbox"/>
အလယ်တန်းကျောင်း	<input type="checkbox"/>	ကျန်းမာရေးဌာန	<input checked="" type="checkbox"/>	ဘုန်းကြီးကျောင်း	<input type="checkbox"/>
မူလတန်းကျောင်း	<input type="checkbox"/>	ကျန်းမာရေးဌာနခွဲ	<input type="checkbox"/>	ဟိန္ဒူဘုရားကျောင်း	<input type="checkbox"/>
ပျက်ကျောင်း	<input type="checkbox"/>	ဆေးပေးခန်း	<input type="checkbox"/>	ခရစ်ယာန်ကျောင်း	<input type="checkbox"/>
အခြား	<input type="checkbox"/>	အခြား	<input checked="" type="checkbox"/>	ဝလီ	<input type="checkbox"/>
				အခြား	<input type="checkbox"/>
မှတ်ချက်		မှတ်ချက်		မှတ်ချက်	

(ဂ) ကျွမ်းကျင်သူများမှတ်တမ်း (ကျေးရွာတွင်နေထိုင်သော သို့မဟုတ် ထင်ရှားစွာမှလွှာရောက်သော ကျွမ်းကျင်သူများ)

(၁) စာသင်ကျောင်း			(၂) ကျန်းမာရေး			(၃) လက်မှုပညာရှင်		
	ရွာတွင်နေထိုင်သူ	အခြားရွာမှလာသူ		ရွာတွင်နေထိုင်သူ	အခြားရွာမှလာသူ		ရွာတွင်နေထိုင်သူ	အခြားရွာမှလာသူ
မှလွှာတန်းမြင့်ဆရာ/မ	<input checked="" type="checkbox"/>	<input checked="" type="checkbox"/>	ဆရာမ	<input type="checkbox"/>	<input type="checkbox"/>	လက်ထမ်း	<input type="checkbox"/>	<input type="checkbox"/>
ဝိထာဝန်တန်းမြင့်ဆရာ/မ		<input checked="" type="checkbox"/>	လက်ထောက်ကျန်းမာရေးမှူး	<input type="checkbox"/>	<input type="checkbox"/>	ပန်းချီ	<input checked="" type="checkbox"/>	<input type="checkbox"/>
အလယ်တန်းမြင့်ဆရာ/မ	<input type="checkbox"/>	<input checked="" type="checkbox"/>	အမျိုးသမီးကျန်းမာရေးဆရာမ	<input type="checkbox"/>	<input type="checkbox"/>	လှုပ်ခတ်ကျွမ်းကျင်မှု	<input type="checkbox"/>	<input type="checkbox"/>
မူလတန်းဆရာ/မ	<input type="checkbox"/>	<input checked="" type="checkbox"/>	သာယာဆရာမ	<input type="checkbox"/>	<input type="checkbox"/>	ချေပိုင်ကျွမ်းကျင်သူ	<input type="checkbox"/>	<input type="checkbox"/>
အခြား	<input type="checkbox"/>	<input type="checkbox"/>	ပြင်ဆင်ကျန်းမာရေးလုပ်သား	<input checked="" type="checkbox"/>	<input type="checkbox"/>	ကော်ပြင်ဆရာ	<input type="checkbox"/>	<input type="checkbox"/>
မှတ်ချက်			မှတ်ချက်			မှတ်ချက်		

(ဃ) ကျေးရွာသို့ ရောက်ရှိနိုင်သည့် လမ်းအခြေအနေ / ကျေးရွာတစ်ရွာသည် ၎င်း၏ ကျေးရွာအုပ်စုနှင့် ဆက်သွယ်ထားသော လမ်းအခြေအနေ (အောက်ပါစာတိုက်ပါ)

ကျောက်ကြမ်းလမ်း      ကတ္တရာလမ်း      ကျွန်တစ်ရပ်လမ်း      မော်တော်ဆိုင်ကယ်လမ်း  
 ကျောက်စင်းလမ်း      ခြေသာလမ်း      လှသွားလမ်း      အခြား \_\_\_\_\_

(င) ကျေးရွာဖွံ့ဖြိုးမှုစီမံချက်

(၁) လှသွားလမ်းပြင်ဆင်မှုစီမံခန့်ခွဲမှုအစီအစဉ် ဤကျေးရွာတွင်ကျေးရွာဖွံ့ဖြိုးမှုစီမံချက်ရှိပါသလား?      ဝိုင်မီ  
 ရှိပါသည် (ပ/ရှိ/မရှိ)      မရှိပါ

၂၈၈

(၂) ရှိမရှိလျှင် ဤစီမံချက်ကို ပည်သည့် စနစ်တွင်ပြင်ဆင်ခဲ့ပါသနည်း? နှစ်-----/ပသိပါ

(၃) ဤစီမံချက်ကို ဗြ.နယ်မှအတည်ပြုခဲ့ပါသလား? ပြုခဲ့ပါသည်/မပြုခဲ့ပါ (ပသိပါ)

(စ) ဝန်ထောက်အဖွဲ့

(ခ) ဤကျေးရွာ၏ဝဟ်ပု ငင်းကျေးရွာအုပ်စု၏ဝဟ်ပုအထိ စေ့စိုင်းမည်မျှကွာဝေးသနည်း? ၅၀၀၀ မိုင်-----/ပသိပါ

(၂) ဤကျေးရွာမှ ငင်းကျေးရွာအုပ်စုဝဟ်ပုအထိ သွားလာရာတွင်ကြာမြင့်သည့်အချိန်၊

ခြောက်သွေ့ရာသီတွင်ကြာချိန်----- ၅:၀၀ ----- ထော်လာဂျီ/မော်တော်ဆိုင်ကယ်/ခြေလျှင်/လား/မော်တော်ဘုတ်/ အခြား: -----

မိုးရာသီတွင်ကြာချိန်----- ၅:၀၀ ----- ထော်လာဂျီ/မော်တော်ဆိုင်ကယ်/ခြေလျှင်/လား/မော်တော်ဘုတ်/ အခြား: -----

(ဆ) ပတ်ဝန်းကျင်ဆိုင်ရာ သဘာဝဘေးအန္တရာယ်

ဤကျေးရွာတွင် ရေကြီးခြင်းကဲ့သို့ သဘာဝဘေးအန္တရာယ်ကျရောက်ဖူးခြင်း ရှိပါသလား။

မရှိပါ  ရှိပါသည် ရှိလျှင်ဖော်ပြပါ ----- အပူရောင်ခြင်း

(ဇ) ကျေးရွာတွင် ဖွဲ့စည်းထားသော အဖွဲ့အစည်းများ

လူထုဝဟ်ပုစီမံကိန်းပတ်ဝင်စီ ဤကျေးရွာတွင် ကျေးရွာဖွံ့ဖြိုးရေးအတွက် အစိုးရ (သို့) ရွာသားများကိုယ်တိုင် (သို့) စီမံကိန်းတစ်ခုခုမှ ဖွဲ့စည်းထားသည့် အဖွဲ့အစည်းများရှိပါသလား။

(ဇ) -----

(၂) -----

(ဈ) အထွေထွေအုပ်ချုပ်ရေး ဦးစီးဌာန (GAD) မှ မှတ်တမ်းတင်ထားခြင်း

ဤကျေးရွာသည် အထွေထွေအုပ်ချုပ်ရေး ဦးစီးဌာန (GAD) မှ မှတ်တမ်းတင်ထားမှု ရှိပါသလား။

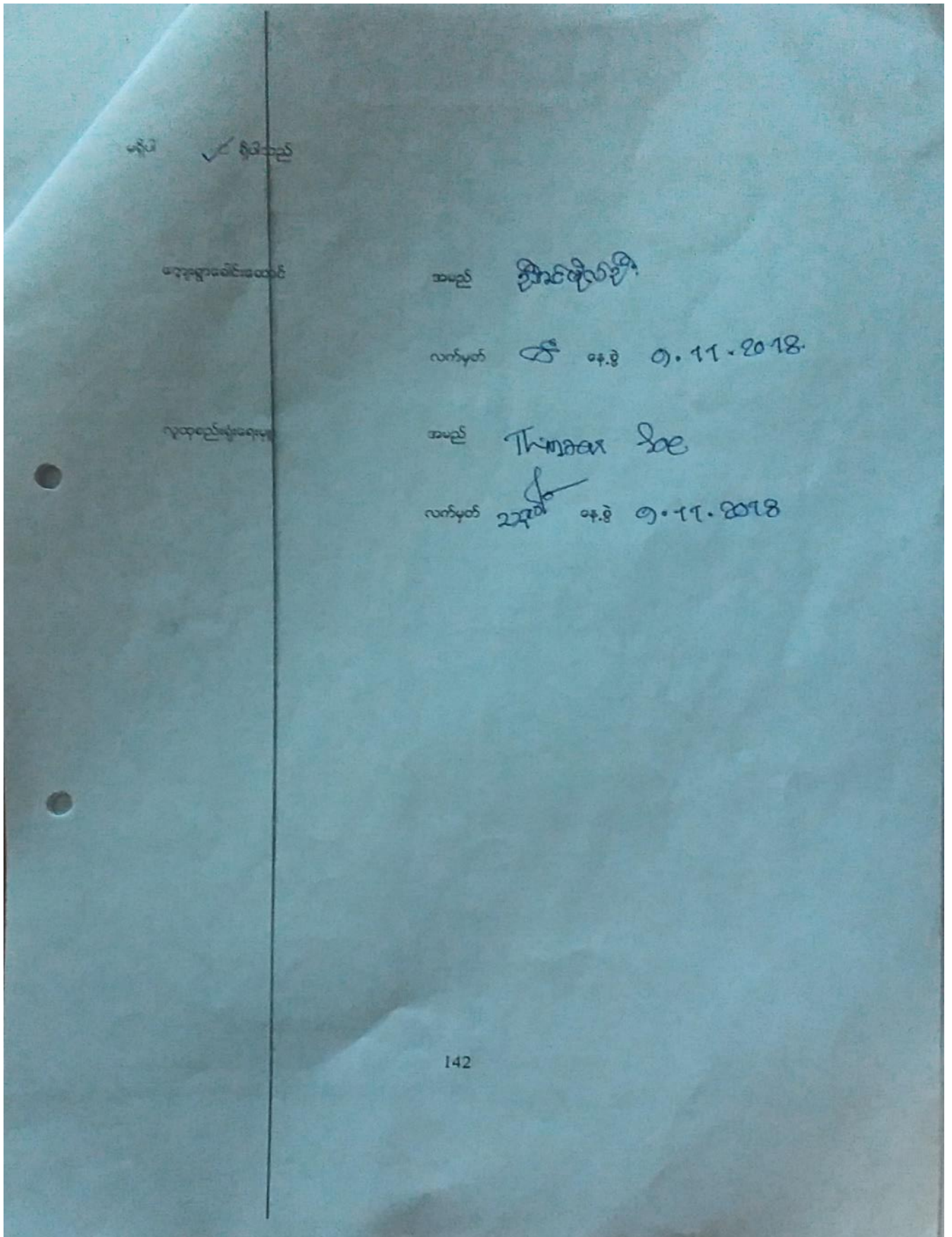

ကျေးရွာအချက်အလက်(ပုံစံ-၁) စတုတ္ထနှစ်စက်ဝန်း

ပုံစံ - ၁ - ၁ ကျေးရွာအခြေခံအချက်အလက်များ (Form PC 1)

လမ်းညွှန်ချက်၊ ကျေးရွာတစ်ရွာသို့ ပထမဆုံးမိတ်ဆက်ပရိုဂရမ်သွားရောက်သောအခါ လူထုစည်းရုံးရေးမှူးသည် ကျေးရွာခေါင်းဆောင်များအား ကျေးရွာအချက်အလက်များကို ပေတ္တာရပ်ခံ၍ တောင်းခံရသည်။ ဤအချက်အလက်များကို စီမံကိန်းမိတ်ဆက်အစည်းဝေးပတ်ပတ်တော်တောင်းခံရမည်။ စီမံကိန်းမိတ်ဆက်အစည်းဝေးတွင် လူထုစည်းရုံးရေးမှူးသည် ဤအချက်အလက်များအား စစ်ဆေးပြီး မှန်ကန်အောင်ပြုလုပ်ရမည်။ ပြီးနောက်တွင် လူထုစည်းရုံးရေးမှူးမှ သတင်းအချက်အလက်ထံသို့ Tablets မှ တဆင့် ဖြည့်သွင်းရမည်။

ကျေးရွာခေါင်းဆောင် အမည် <b>ဦးလှဦး</b>	ကျေးရွာခေါင်းဆောင်၏ ဖုန်းနံပါတ် <b>+၅၅-၇၆၈ ၈၇၃၂၄၄</b>	လူထုစည်းရုံးရေးမှူး၏အမည် <b>Thinnar Soe</b>
ပြည်နယ်တိုင်းဒေသကြီး <b>ဧရာဝတီ</b>	မြို့နယ် <b>လှဘော်</b>	ကျေးရွာအုပ်စု <b>ဘုရားလှ</b>
		ကျေးရွာ <b>ရေတွင်းကုန်းရွာ</b>

က၊ လူဦးရေ

လူမျိုးစု	အိမ်ထောင်စုအရေအတွက်	ကိုးကွယ်သည့်ဘာသာ	အိမ်ထောင်စုအရေအတွက်
လူမျိုးစု (၁)--- <b>မူလ</b>	<b>၆၆</b>	ဘာသာ(၁)--- <b>ဗုဒ္ဓ</b>	<b>၆၆</b>
လူမျိုးစု (၂)-----		ဘာသာ(၂)-----	
လူမျိုးစု (၃)-----		ဘာသာ(၃)-----	
လူမျိုးစုရော-----		ဘာသာရော-----	
အခြား			
	အရေအတွက်		
မသန်စွမ်းသူများ	<b>၂ ဦး</b>		
သက်ကြီးရွယ်အိုများ (၆၅ နှစ် နှင့် အထက်)	<b>၄ ဦး</b>		

[Type text]

စစ်ဘေးရှောင်	
--------------	--

	အမျိုးသား(အရေအတွက်)	အမျိုးသမီး(အရေအတွက်)	စုစုပေါင်းအရေအတွက်
လူဦးရေ			
လူမျိုးစု (၁).....	၇၇၇	၇၂၂	၂၃၅
လူမျိုးစု (၂).....			
လူမျိုးစု (၃).....			
အခြား			
အိမ်ထောင်ဦးစီး	၆၀	၅	၆၅

(ခ) အခြေခံအဆောက်အအုံ အသုံးအဆောင်များ

စာသင်ကျောင်း	အမှတ် ခြင်ပါ	ကျန်းမာရေး	အမှတ် ခပ်ပါ	ဘာသာရေးအဆောက် အအုံများ	အမှတ် ခြင်ပါ
အထက်တန်းကျောင်း	<input checked="" type="checkbox"/>	ဆေးရုံ	<input type="checkbox"/>	ဓဇတီ	<input type="checkbox"/>
အလယ်တန်းကျောင်း	<input type="checkbox"/>	ကျန်းမာရေးဌာန	<input type="checkbox"/>	ဘုန်းကြီးကျောင်း	<input checked="" type="checkbox"/>
မူလတန်းကျောင်း	<input type="checkbox"/>	ကျန်းမာရေးဌာနခွဲ	<input type="checkbox"/>	ဟိန္ဒူဘုရားကျောင်း	<input type="checkbox"/>
မူကြိုကျောင်း	<input type="checkbox"/>	ဆေးပေးခန်း	<input type="checkbox"/>	ခရစ်ယာန်ကျောင်း	<input type="checkbox"/>
အခြား	<input type="checkbox"/>	အခြား	<input type="checkbox"/>	ဗလီ	<input type="checkbox"/>
				အခြား	<input type="checkbox"/>
မှတ်ချက်		မှတ်ချက်		မှတ်ချက်	

[Type text]



(ဂ) ကျွမ်းကျင်သူများမှတ်တမ်း (ကျေးရွာတွင်နေထိုင်သော သို့မဟုတ် တခြားရွာမှလာရောက်သောကျွမ်းကျင်သူများ)

(၁) စာသင်ကျောင်း			(၂) ကျန်းမာရေး			(၃) လက်မှုပညာရှင်		
	ရွာတွင်နေထိုင်သူ	အခြားရွာမှလာသူ		ရွာတွင်နေထိုင်သူ	အခြားရွာမှလာသူ		ရွာတွင်နေထိုင်သူ	အခြားရွာမှလာသူ
မူလတန်းပြဆရာ/မ	<input checked="" type="checkbox"/>	<input checked="" type="checkbox"/>	ဆရာပန်	<input type="checkbox"/>	<input type="checkbox"/>	လက်သမား	<input type="checkbox"/>	<input type="checkbox"/>
အထက်တန်းပြဆရာ/မ	<input type="checkbox"/>	<input checked="" type="checkbox"/>	လက်ထောက်ကျန်းမာရေးမှူး	<input type="checkbox"/>	<input type="checkbox"/>	ပန်းရံ	<input checked="" type="checkbox"/>	<input type="checkbox"/>
အလယ်တန်းပြဆရာ/မ	<input type="checkbox"/>	<input checked="" type="checkbox"/>	အမျိုးသမီးကျန်းမာရေးဆရာမ	<input type="checkbox"/>	<input type="checkbox"/>	လျှပ်စစ်ကျွမ်းကျင်၊ ဇီးသမား	<input type="checkbox"/>	<input type="checkbox"/>
မူကြိုဆရာ/မ	<input type="checkbox"/>	<input checked="" type="checkbox"/>	သားဖွားဆရာမ	<input type="checkbox"/>	<input type="checkbox"/>	ရေပိုက်သွယ်သူ	<input type="checkbox"/>	<input type="checkbox"/>
အခြား	<input type="checkbox"/>	<input type="checkbox"/>	ပြည်သူ့ကျန်းမာရေးလုပ်သား	<input checked="" type="checkbox"/>	<input type="checkbox"/>	စက်ပြင်ဆရာ	<input type="checkbox"/>	<input type="checkbox"/>
မှတ်ချက်			မှတ်ချက်			မှတ်ချက်		

(ဃ) ကျေးရွာသို့ ရောက်ရှိနိုင်သည့်လမ်းအခြေအနေ / ကျေးရွာတစ်ရွာသည် ၎င်း၏ကျေးရွာအုပ်စုနှင့် ဆက်သွယ်ထားသောလမ်းအခြေအနေ (အောက်ပါတို့ကိုဝိုင်းပါ)

ကျောက်ကြမ်းလမ်း      ကတ္တရာလမ်း      ကွန်ကရစ်လမ်း      မော်တော်ဆိုင်ကယ်လမ်း  
 ကျောက်ခင်းလမ်း      မြေသားလမ်း      လူသွားလမ်း      အခြား \_\_\_\_\_

(င) ကျေးရွာဖွံ့ဖြိုးမှုစီမံချက်      ဝိုင်းပါ

(၁) လူထုဗဟိုပြုစီမံကိန်းမစတင်မှီ ဤကျေးရွာတွင်ကျေးရွာဖွံ့ဖြိုးမှု      ရှိပါသည်/မရှိပါ/မသိပါ

စီမံချက်ရှိခဲ့ပါသလား?

(၂) ရှိခဲ့ပါလျှင် ဤစီမံချက်ကို မည်သည့် ခုနှစ်တွင်ပြင်ဆင်ခဲ့ပါသနည်း?      နှစ်-----/မသိပါ

(၃) ဤစီမံချက်ကို မြို့နယ်မှအတည်ပြုခဲ့ပါသလား?      ပြုခဲ့ပါသည်/မပြုခဲ့ပါ /မသိပါ

[Type text]

(ဇ) ဝန်ဆောင်မှုအခင်း

(၁) ဤကျေးရွာ၏ဝတ်စုံပုံရင်းကျေးရွာအုပ်စု၏ဝတ်စုံအထိရောက်ရှိမည်မဟုတ်ဘဲသနည်း? ဝိုင် ၀-၇-မသိပါ

(၂) ဤကျေးရွာမှ ရင်းကျေးရွာအုပ်စုဝတ်စုံအထိသွားလာရာတွင်ကြာမြင့်သည့်အချိန်။

ခြောက်သွေ့ရာသီတွင်ကြာချိန် ၁၀ မိနစ် ထော်လာရုံ/မော်တော်ဆိုင်ကယ်/ခြေလျင်/လား/မော်တော်ဘုတ်/ အခြား

မိုးရာသီတွင်ကြာချိန် ၁၀ မိနစ် ထော်လာရုံ/မော်တော်ဆိုင်ကယ်/ခြေလျင်/လား/မော်တော်ဘုတ်/ အခြား

(ဈ) ဝတ်စုံအင်အားဆိုင်ရာသဘာဝဘေးအန္တရာယ်

ဤကျေးရွာတွင်ရေကြီးခြင်းကဲ့သို့ သဘာဝဘေးအန္တရာယ်ကျရောက်ဖူးခြင်း ရှိပါသလား။

မရှိပါ  ရှိပါသည် ရှိလျှင်ဖော်ပြပါ။ ၂၀၀၅ ခုနှစ် ဇူလိုင်လ ၂၆ ရက်

(ဋ) ကျေးရွာတွင် ခွဲစည်းထားသော အဖွဲ့အစည်းများ

လူထုဝတ်စုံပြုစီမံကိန်းမဟုတ်မီ ဤကျေးရွာတွင် ကျေးရွာခွဲစည်းရေးအတွက် အစိုးရ(သို့)ရွာသားများကိုယ်တိုင်(သို့) စီမံကိန်းတစ်ခုခုမှ ခွဲစည်းထားသည့် အဖွဲ့အစည်းများရှိပါသလား။

(၁) \_\_\_\_\_

(၂) \_\_\_\_\_

(ဌ) အထွေထွေအုပ်ချုပ်ရေး ဦးစီးဌာန (GAD) မှ မှတ်တမ်းတင်ထားခြင်း

ဤကျေးရွာသည် အထွေထွေအုပ်ချုပ်ရေး ဦးစီးဌာန (GAD) မှ မှတ်တမ်းတင်ထားမှု ရှိပါသလား။

မရှိပါ  ရှိပါသည်

ကျေးရွာခေါင်းဆောင်

အမည် အောင်စိန်စိန်  
လက်မှတ် [Signature] ဇန.ရံ ၂၆.၉.၁၉

လူထုစည်းရုံးရေးမှူး

အမည် Thinnar Soe  
လက်မှတ် [Signature] ဇန.ရံ ၂၆.၉.၁၉

[Type text]

၁၀။ စီမံကိန်းစက်ဝန်းအချိန်ဇယား(ပုံစံ-၂) ပထမနှစ်စက်ဝန်း

ပုံစံ - ၀ - ၂ - စီမံကိန်းစက်ဝန်းအချိန်ဇယား (PC 2)

လမ်းညွှန်ချက်၊ သတ်မှတ်ရာလူထုထည့်ရုံရေးရာ/လက်ထောက်နှည့်ယဉာဏ်များမှ စီမံကိန်းစက်ဝန်းအဆင့်တစ်ပြိုင်တည်း ကျေးရွာနှင့် ကျေးရွာအုပ်စုအတွက် ဤပုံစံကို ဖြည့်သွင်းရမည်။		စက်ဝန်းအားဖြည့်ပုံစံ၊ စက်ဝန်း(၁) ။ စက်ဝန်း(၂) ။ စက်ဝန်း(၃)		
စည်းရုံးရေးရာ/ဝန်ထမ်း အမည် <b>ရှမ်း ဖျဉ်</b>		စက်ဝန်း(၄)		
နေ့စွဲ <b>၆.၃.၂၀၁၇</b>		ကျေးရွာအုပ်စု <b>၂၃၇၀၃</b> ကျေးရွာ <b>ရေတွင်းကျေးရွာ</b>		
ဖြည့်နှယ်/တိုင်း- <b>ရွှေဘိုမြို့နယ်</b>		ကျေးရွာအုပ်စု <b>၂၃၇၀၃</b> ကျေးရွာ <b>ရေတွင်းကျေးရွာ</b>		
စီမံကိန်းစက်ဝန်းအချိန်ဇယား				
စီမံကိန်းစက်ဝန်းအချိန်ဇယား	စီမံကိန်းစက်ဝန်းအချိန်ဇယား	အစည်းအဝေး		အစည်းအဝေးတွင်တက်ရောက်သူအရေအတွက်
		အစည်းအဝေး	အစည်းအဝေး	
၁။ ကျေးရွာစီမံကိန်း စီမံကိန်းစက်ဝန်းအချိန်ဇယား	၆.၃.၂၀၁၇	၁၅	၁၅	၃၇
၂။ ကျေးရွာအုပ်စု စီမံကိန်းစက်ဝန်းအချိန်ဇယား	၁၂.၃.၂၀၁၇	၁၇	၁၆	၃၅
၃။ ကျေးရွာအုပ်စု လုပ်ငန်းဆောင်ရွက်ချက်အချိန်ဇယား	၁၅.၃.၂၀၁၇	၂၀	၁၇	၃၇
၄။ ဖြည့်နှယ်အစည်းအဝေး စီမံကိန်းစက်ဝန်းအချိန်ဇယား				
၅။ ဖြည့်နှယ်စီမံကိန်းစက်ဝန်းအချိန်ဇယား				
၆။ စီမံကိန်းစက်ဝန်းအချိန်ဇယား				
၆.၁။ စီမံကိန်းစက်ဝန်းအချိန်ဇယား				
၆.၂။ ပထမနှစ်စက်ဝန်းအချိန်ဇယား				
၆.၃။ ၂၃ ရာစုလှကျေးရွာအုပ်စု အချိန်ဇယား				

စီမံကိန်းစက်ဝန်းအချိန်ဇယား(ပုံစံ-၂) ဒုတိယနှစ်စက်ဝန်း

ပုံစံ - ၀ - ၂ - စီမံကိန်းစက်ဝန်းအချိန်ဇယား (PC 2)

လမ်းညွှန်ချက်၊ သတ်ဆိုင်ရာလူထုစည်းရုံးရေး၊ ဖြည့်သွင်းရေး၊ စည်းရုံးရေး/ဝန်ထမ်း အမည်		စက်ဝန်းအားအမှတ်ပြစ်ပါ <input type="checkbox"/> စက်ဝန်း(၁) <input type="checkbox"/> စက်ဝန်း(၂) <input type="checkbox"/> စက်ဝန်း(၃) <input type="checkbox"/> စက်ဝန်း(၄)	
ခန့်.စိ. ၂၈.၁၉.၂၀၁၇		ကျေးရွာအုပ်စု တိုင်း: ကျေးရွာ ဖရေညွှန်လှမ်း၊ ဇယား	
ပြည်နယ်/တိုင်း: မကွေးတိုင်း၊ မြို့နယ်			
စီမံကိန်းထောင်ရွက်မှုအထုပ်များ			
၁။ ကျေးရွာစီမံကိန်း မိတ်ဆက်အစည်းအဝေး	၁၄	၁၅	၁၆
၂။ ကျေးရွာဖွံ့ဖြိုးရေး စီမံချက်ရေးဆွဲခြင်း အစည်းအဝေး	၁၄	၁၅	၁၆
၃။ ကျေးရွာအုပ်စု လုပ်ငန်းဆုံးဖြတ်ချက်ချသည့် အစည်းအဝေး			
၄။ မြို့နယ်အဆင့် စီမံကိန်းရေးဆွဲရေး နှင့် အကောင်အထည်ဖော်ရေးကော်မတီ၏ စီမံကိန်း သုံးသပ်မှု အစည်းအဝေး			
၅။ မြို့နယ် စီမံကိန်းရေးဆွဲရေး နှင့် အကောင်အထည်ဖော်ရေး ကော်မတီ၏ဆုံးဖြတ်ချက်ကို ရွာသို့ အသိပေး အကြောင်းကြားသည့် အစည်းအဝေး	၁၅	၁၆	၁၇
၆။ စီမံကိန်းလုပ်ငန်းခွဲစီမံချက်ရေးဆွဲခြင်း အစည်းအဝေး			
၆.၁။ စီမံကိန်းလုပ်ငန်း အကောင်အထည်ဖော်ရေးအစီအစဉ် ရေးဆွဲခြင်း			
၆.၂။ ဝယ်ယူရေးအစီအစဉ် ရေးဆွဲခြင်း			
၆.၃။ ဘဏ္ဍာရေးကုန်ကျမှု လျာထားအစီအစဉ် ရေးဆွဲခြင်း			

စီမံကိန်းစက်ဝန်းအချိန်ဇယား(ပုံစံ-၂) တတိယနှစ်စက်ဝန်း

ပုံစံ-၀-၂-စီမံကိန်းစက်ဝန်းအချိန်ဇယား (PC 7)

လမ်းညွှန်စာ၊ သက်သေခံချက်ပေးရန်/လက်ထောက်ပြင်ဆင်မှုများ၊ စီမံကိန်းစက်ဝန်းအချိန်ဇယား၊ စီမံကိန်းအချိန်ဇယား၊ စီမံကိန်းအချိန်ဇယား၊ စီမံကိန်းအချိန်ဇယား		စီမံကိန်းအချိန်ဇယား		စီမံကိန်းအချိန်ဇယား		စီမံကိန်းအချိန်ဇယား		စီမံကိန်းအချိန်ဇယား	
စီမံကိန်းအချိန်ဇယား		စီမံကိန်းအချိန်ဇယား		စီမံကိန်းအချိန်ဇယား		စီမံကိန်းအချိန်ဇယား		စီမံကိန်းအချိန်ဇယား	
၀၄.၆	၅.၁၁.၁၈	စီမံကိန်းအချိန်ဇယား	စီမံကိန်းအချိန်ဇယား	စီမံကိန်းအချိန်ဇယား	စီမံကိန်းအချိန်ဇယား	စီမံကိန်းအချိန်ဇယား	စီမံကိန်းအချိန်ဇယား	စီမံကိန်းအချိန်ဇယား	စီမံကိန်းအချိန်ဇယား
စီမံကိန်းအချိန်ဇယား	စီမံကိန်းအချိန်ဇယား	စီမံကိန်းအချိန်ဇယား	စီမံကိန်းအချိန်ဇယား	စီမံကိန်းအချိန်ဇယား	စီမံကိန်းအချိန်ဇယား	စီမံကိန်းအချိန်ဇယား	စီမံကိန်းအချိန်ဇယား	စီမံကိန်းအချိန်ဇယား	စီမံကိန်းအချိန်ဇယား
၁	၅.၁၁.၁၈	၅.၁၁.၁၈	၅.၁၁.၁၈	၅.၁၁.၁၈	၅.၁၁.၁၈	၅.၁၁.၁၈	၅.၁၁.၁၈	၅.၁၁.၁၈	၅.၁၁.၁၈
၂	၅.၁၁.၁၈	၅.၁၁.၁၈	၅.၁၁.၁၈	၅.၁၁.၁၈	၅.၁၁.၁၈	၅.၁၁.၁၈	၅.၁၁.၁၈	၅.၁၁.၁၈	၅.၁၁.၁၈

စီမံကိန်းစက်ဝန်းအချိန်ဇယား(ပုံစံ-၂) စတုတ္ထနှစ်စက်ဝန်း

ပုံစံ - ၀-၂ - စီမံကိန်းစက်ဝန်းအချိန်ဇယား (PC 2)

<b>လမ်းညွှန်ချက်</b>	သက်ဆိုင်ရာလုပ်ငန်းစဉ်/လက်ထောက်နည်းလမ်း/လုပ်ငန်းစဉ်	စီမံကိန်းစက်ဝန်းအစဉ်တစ်ခုစီ/စီမံကိန်းကျေးရွာနှင့်	
<b>ကျေးရွာအုပ်စုအတွက် ဤစက်ဝန်းကြည့်ရှုရမည့်</b>			
<b>စဉ်နှစ်ချိန်/လက်ထောက်နည်းလမ်း/လုပ်ငန်းစဉ်</b>	<b>Thinnar Soe - Khei Phyo Rang.</b>		
<b>နေ့စွဲ</b>	29.9.19	စက်ဝန်းအားအမှတ်ကြိုပေါ် <input type="checkbox"/> စက်ဝန်း(၁) <input type="checkbox"/> စက်ဝန်း(၂) <input type="checkbox"/> စက်ဝန်း(၃) ၂၄၈၈၀၆ (၄)	
<b>ပြည်နယ်/တိုင်း</b>	<b>ဧရာဝတီ</b>	<b>မြို့နယ်</b>	<b>ယုတ်တ</b>
	<b>ကျေးရွာအုပ်စု</b>	<b>ကျေးရွာ</b>	<b>ရေတွင်းကုန်းလေး</b>

စီမံကိန်းဆောင်ရွက်မှုဆောင်ရွက်	နေ့စွဲ		အစည်းအဝေးထွက်တက်ရောက်သူအရေအတွက်				အိမ်ထောင် စု %
	စတင်သည့် နေ့	ပြီးဆုံးသည့် နေ့	အမျိုးသား အရေ အတွက်	အမျိုးသမီး အရေ အတွက်	အိမ်ထောင် စုအရ အတွက်	လူမျိုးစုတစ်ရပ်လုံး အရေအတွက် နှင့် လူမျိုးစုအစည်း	
၁။ ကျေးရွာစီမံကိန်း မိတ်ဆက်အစည်းအဝေး	၂၀၁၉.၀၉.၁၇	၂၀၁၉.၀၉.၁၇	၁၈ ဦး	၁၅ ဦး	၅၅ ဦး	၁၈၁	၆၅
၂။ ကျေးရွာဖွံ့ဖြိုးရေး စီမံချက်ရေးဆွဲခြင်း အစည်းအဝေး	၂၀၁၉.၀၉.၁၇	၂၀၁၉.၀၉.၁၇	၁၈ ဦး	၁၅ ဦး	၅၅ ဦး	၁၈၁	၆၅
၃။ ကျေးရွာအုပ်စု လုပ်ငန်းဆောင်ရွက်ခြင်းအစည်းအဝေး						-	
၄။ မြို့နယ်အဆင့်စီမံကိန်းရေးဆွဲရေးနှင့် အကောင်အထည်ဖော်ရေး ကော်မတီ၏ စီမံကိန်း သုံးသပ်မှုအစည်းအဝေး			၆၀	၆၀	၆၀	၆၀	၆၀

၁၁။ ကျေးရွာဖွံ့ဖြိုးရေးဦးစီးဌာန (ပုံစံ-၃) ပထမနှစ်စက်ဝန်း

ပုံစံ - ၀ - ၃ ကျေးရွာဖွံ့ဖြိုးရေး ဦးစီးဌာနအစဉ် (Form PC 3)

လက်ညှိနှိုင်းချက်၊ အဆင့်(၃) ကျေးရွာဖွံ့ဖြိုးရေးအစဉ်အတွင်း ဦးစီးဌာနအစဉ် ကျေးရွာစီမံကိန်း အထောက်အကူပြု  
 ကော်မတီသည် လူထုစည်းရုံးရေးမှူးအဖွဲ့အစည်းဖြင့် ဤပုံစံကိုပြည့်စုံအောင် ဖြည့်သွင်းရမည်။  
 လူထုစည်းရုံးရေးမှူး/ဝန်ထမ်း အမည် - ဂျီဝင်းလျှိုင်

နေ့စွဲ ၂၃.၃.၂၀၂၇ စက်ဝန်းအား အမှတ်ခြစ်ပါ (✓)  စက်ဝန်း(၁)   
 စက်ဝန်း(၂)  စက်ဝန်း(၃)  စက်ဝန်း(၄)

ပြည်နယ်/တိုင်း ရေဒဂုံတိုင်း၊ မြို့နယ် ငလှတော၊ ကျေးရွာအုပ်စု ဘုရားလှ၊ ကျေးရွာအစဉ် အစဉ်(၁)

က။ အခက်အခဲအတားအဆီးများအားဆွေးနွေးခြင်း - ယခုလက်ရှိအခြေအနေတွင် ဤကျေးရွာဖွံ့ဖြိုးတိုးတက်ရေးအတွက် အဓိက အခက်အခဲအတားအဆီးများသည် မည်သည့်အမျိုးအစားဖြစ်ပါသနည်း။ (အမျိုးသား/သမီး အနည်းဆုံးအခက်အခဲ ၅ ခုစီဖော်ပြပါ)

အမျိုးသား အဖွဲ့မှ တင်ပြသောအခက်အခဲအတားအဆီးများ	အမျိုးသမီး အဖွဲ့မှ တင်ပြသောအခက်အခဲအတားအဆီးများ
၁။ ရေအားလုံးမရသေးဘဲ ရေအနည်းငယ်သာ ရရှိခြင်း	၁။ အလုပ်အကိုင်အခွင့်အလမ်း မရရှိခြင်း
၂။ မြေယာမရှိခြင်း	၂။ အလုပ်အကိုင်အခွင့်အလမ်း မရရှိခြင်း
၃။ လူထုစည်းရုံးရေးမှူးမရှိခြင်း	၃။ လမ်းမကောင်းခြင်း
၄။ လူထုစည်းရုံးရေးမှူးမရှိခြင်း	၄။ အလုပ်အကိုင်အခွင့်အလမ်း မရရှိခြင်း
၅။ လူထုစည်းရုံးရေးမှူးမရှိခြင်း	၅။ လူထုစည်းရုံးရေးမှူးမရှိခြင်း
၆။ လူထုစည်းရုံးရေးမှူးမရှိခြင်း	၆။ အလုပ်အကိုင်အခွင့်အလမ်း မရရှိခြင်း

ခ။ မျှော်မှန်းခြင်း - နောင်လာမည့် ( ၅ ) နှစ်အတွင်း ကျေးရွာဖွံ့ဖြိုးရေး မျှော်မှန်းချက်များအား တင်ပြပါ။

အမျိုးသားအဖွဲ့မှ တင်ပြသောမျှော်မှန်းချက်များ	အမျိုးသမီးအဖွဲ့မှ တင်ပြသောမျှော်မှန်းချက်များ
၁။ ရေအားလုံးရရှိခြင်း	၁။ အလုပ်အကိုင်အခွင့်အလမ်း ရရှိခြင်း
၂။ လူထုစည်းရုံးရေးမှူး ရရှိခြင်း	၂။ အလုပ်အကိုင်အခွင့်အလမ်း ရရှိခြင်း
၃။ လူထုစည်းရုံးရေးမှူး ရရှိခြင်း	၃။ လူထုစည်းရုံးရေးမှူး ရရှိခြင်း
၄။ လူထုစည်းရုံးရေးမှူး ရရှိခြင်း	၄။ လူထုစည်းရုံးရေးမှူး ရရှိခြင်း
၅။ လူထုစည်းရုံးရေးမှူး ရရှိခြင်း	၅။ လူထုစည်းရုံးရေးမှူး ရရှိခြင်း
၆။ လူထုစည်းရုံးရေးမှူး ရရှိခြင်း	၆။ လူထုစည်းရုံးရေးမှူး ရရှိခြင်း

ဂ။ လူထုစီမံကိန်း၏ လာမည့် ( ၄ ) နှစ်အတွက် အကျိုးပင်သော ဦးစားပေး ဖွံ့ဖြိုးတိုးတက်မှု လုပ်ငန်း အစီအစဉ်များအားဖော်ပြပါ။

အဆင့်	ကျေးရွာအတွက် ဦးစားပေး ဖွံ့ဖြိုးတိုးတက်မှု လုပ်ငန်းစဉ်များ	အဆိုပြုသူ (အမျိုးသား/အမျိုးသမီး)	ခန့်မှန်းကုန်ကျစရိတ်	အကျိုးခံစားခွင့်ရှိသူ ခန့်မှန်းခြေ အရေအတွက်
၁	ရေအားလုံးရရှိရေး	( ၈ + ၆ )		၇၃၆
၂	ရေအားလုံးရရှိရေး	( ၈ + ၆ )		"
၃	ရေအားလုံးရရှိရေး	( ၈ + ၆ )		"
၄	ရေအားလုံးရရှိရေး	( ၈ + ၆ )		"
၅	ရေအားလုံးရရှိရေး	( ၈ + ၆ )		"
၆	ရေအားလုံးရရှိရေး	( ၈ + ၆ )		"

မင်းသားများဖြူရောင်ပြောင်ဖျန်းချက်များ  
 ၇။ ဆေးပေးခန်း တည်ဆောက်ရန်လျှင် ။

အမျိုးသမီးများဖြူရောင်ပြောင်ဖျန်းချက်များ  
 ၇။ ငါ့ကျော်ထံတား များကောင်းမွန်ရန်။

အမျိုးသားများ၏ အခက်အခဲပြဿနာများ  
 ၇။ ကျောင်းဆောင်ဖလှုံယောင်ရှိ ကျောင်းသားများ  
 စာဖတ်ကြားရန်ခက်ခဲ ။  
 ၈။ ဆေးပေးခန်းဖွင့်ရန် အခက်အခဲများရှိသည့်အတွက်  
 အထက် ကျန်းမာရေးဆိုင်ခွဲ။

အမျိုးသမီးများ၏ အခက်အခဲများ  
 ၇။ ငါ့ကျော်ထံ တား ဖကောင်းရှိ သည့်အခါအခက်ခဲ

ကျေးရွာအတွက် ဦးစားပေး ဖွံ့ဖြိုးထိုးတတ်မှု လုပ်ငန်းစဉ်များ  
 ၇။ ရေတွင်းထူးဖော်ခြင်း ( ၆ )  
 ၈။ ဆေးပေးခန်း ( ၈+၆ )  
 ၉။ မိုးရေဆိုင်လျှော့ဆိုင် ( ၆ )  
 ၁၀။ လျှပ်စစ်ဖို ( ၈ )  
 ၁၁။ ဝန်ထမ်းဆောင်စဉ် ချဲ့ခြင်း ( ၆ )



ကျေးရွာဖွံ့ဖြိုးရေးဥပဒေအစီစဉ်(ပုံစံ-၃) ဒုတိယနှစ်စက်ဝန်း

ပုံစံ - ၀ - ၃ ကျေးရွာဖွံ့ဖြိုးရေး ဦးစားပေးအစီစဉ် (Form PC 3)

လမ်းညွှန်ချက်၊ အဆင့်(၃) ကျေးရွာဖွံ့ဖြိုးရေးအစီစဉ်အရ ပြီးဆုံးသောအခါ ကျေးရွာစီမံကိန်း အထောက်အကူပြု  
 ကော်မတီသည် လူထုစည်းရုံးရေးမှူးအကူအညီဖြင့် ဤပုံစံကိုပြည့်စုံအောင် ဖြည့်သွင်းရမည်။

လူထုစည်းရုံးရေးမှူး/ဝန်ထမ်း အမည်  
 နေ့စွဲ ၇.၆.၂၀၂၁

စက်ဝန်းအား အမှတ်ခြစ်ပါ (✓) ။ စက်ဝန်း(၁) ။ စက်ဝန်း(၂) ။ စက်ဝန်း(၃) ။ စက်ဝန်း(၄)

ပြည်နယ်/တိုင်း၊ ဧရာဝတီတိုင်း၊ ဗြိနယ်၊ လှတော၊ ကျေးရွာအုပ်စု ဘုရားလှ၊ ကျေးရွာ ရေတွင်းကုန်း၊ ဧယျာ

က။ အခက်အခဲအတားအဆီးများအားထွေးထွေးစွာဖြင့် - ယခုလက်ရှိအခြေအနေတွင် ဤကျေးရွာဖွံ့ဖြိုးတိုးတက်ရေးအတွက် အဓိက အခက်အခဲအတားအဆီးများသည် မည်သည့်အမျိုးအစားဖြစ်ပါသနည်း။ (အမျိုးသား/သမီး အနည်းဆုံးအခက်အခဲ ၅ ခုစီဖော်ပြပါ)

အမျိုးသား အဖွဲ့မှ တင်ပြသောအခက်အခဲအတားအဆီးများ	အမျိုးသမီး အဖွဲ့မှ တင်ပြသောအခက်အခဲအတားအဆီးများ
၁ ဖိလပ်၊ ရေ၊ အဆင်အခဲ	၁ ဖိလပ်၊ ရေ၊ အဆင်အခဲ
၂ ကျန်းမာရေး၊ အဆင်အခဲ	၂ ကျန်းမာရေး၊ အဆင်အခဲ
၃ လမ်းပန်းဆက်သွယ်ရေး အဆင်အခဲ	၃ လမ်းပန်းဆက်သွယ်ရေး အဆင်အခဲ
၄ ဝဘာရေး၊ အဆင်အခဲ	၄ ဝဘာရေး၊ အဆင်အခဲ
၅ အထက်မြောင်း၊ ရေ၊ အဆင်အခဲ	၅ ဝဘာရေး၊ အဆင်အခဲ
၆	၆

ခ။ မျှော်မှန်းခြင်း - ခန့်မှန်းလာမည့် ( ၅ ) နှစ် အတွင်း ကျေးရွာဖွံ့ဖြိုးရေး မျှော်မှန်းလျာထားချက်များအား တင်ပြပါ။

အမျိုးသားအဖွဲ့မှ တင်ပြသောမျှော်မှန်းချက်များ	အမျိုးသမီးအဖွဲ့မှ တင်ပြသောမျှော်မှန်းချက်များ
၁ လျှပ်စစ်ဖိလပ်၊ ရေ၊ အဆင်အခဲ	၁ လျှပ်စစ်ဖိလပ်၊ ရေ၊ အဆင်အခဲ
၂ ကျန်းမာရေး၊ အဆင်အခဲ	၂ ကျန်းမာရေး၊ အဆင်အခဲ
၃ လမ်းပန်းဆက်သွယ်ရေး၊ ကောင်းမွန်စေရန်	၃ လမ်းပန်းဆက်သွယ်ရေး၊ ကောင်းမွန်စေရန်
၄ ဝဘာရေး၊ အဆင်အခဲ	၄ ဝဘာရေး၊ အဆင်အခဲ
၅ အထက်မြောင်း၊ ရေ၊ အဆင်အခဲ	၅ ဝဘာရေး၊ အဆင်အခဲ
၆	၆

ဂ။ လူထုစီမံကိန်း၏ လာမည့် ( ၄ ) နှစ်အတွက် အကျိုးဝင်သော ဦးစားပေး ဖွံ့ဖြိုးတိုးတက်မှု လုပ်ငန်း အစီအစဉ်များအားဖော်ပြပါ။

အဆင့်	ကျေးရွာအတွက် ဦးစားပေး ဖွံ့ဖြိုးတိုးတက်မှု လုပ်ငန်းစဉ်များ	အဆိုပြုသူ (အမျိုးသား/အမျိုးသမီး)	ခန့်မှန်းကုန်ကျစရိတ်	အကျိုးခံစားခွင့်ရှိသူ ခန့်မှန်းခြေ အရေအတွက်
၁	ရွာတွင်းလမ်း၊ ပြင်ဆင်ရေး	<ထ+မ>	5600000	238
၂	ကျေးလက် ဆေး၊ ဇယား	<ထ+မ>		238
၃	ကျေးလက် ဆေး၊ ဇယား	<ထ+မ>		238
၄	ကျေးလက် ဆေး၊ ဇယား	<ထ+မ>		238
၅				
၆				

ဃ၊ လူထုစီမံကိန်း၏ လာမည့်( ၄)နှစ်အတွက် အကျိုးမဝင်သော ဦးစားပေး ဖွံ့ဖြိုးတိုးတက်မှု လုပ်ငန်း အစီအစဉ်များအားဖော်ပြပါ။

အဆင့်	ကျေးရွာအတွက် ဦးစားပေး ဖွံ့ဖြိုးတိုးတက်မှု လုပ်ငန်းစဉ်များ	အဆိုပြုသူ (အမျိုးသားများ/ အမျိုးသမီးများ/အမျိုးသား+ အမျိုးသမီး)	အခန်းကဏ္ဍ
၁	စနစ်ထိန်းသိမ်းရေး	<မ>	
၂	နိတ်ချိုးရေး ဝတ္ထု	<မ>	
၃			
၄			
၅			
၆			
၇			
၈			
၉			
၁၀			

ခေါင်းဆောင်၊ ကျေးရွာစီမံကိန်းအထောက်အကူပြုကော်မတီမှ အတည်ပြုသည်။

အမည် ဒေါ်စင်စိန်စိန် လက်မှတ်  နေ့စွဲ 28.12.2017

ကျေးရွာဖွံ့ဖြိုးရေးဥပဒေအစီအစဉ်(ပုံစံ-၃) တတိယနှစ်စက်ဝန်း

ပုံစံ - ၀-၃ ကျေးရွာဖွံ့ဖြိုးရေး ဥပဒေအစီအစဉ် (Form PC 3)

အောက်ဖော်ပြပါအချက်အလက်များကို အတည်အခံပြီးနောက် ကျေးရွာအုပ်စုအဖွဲ့အစည်းမှ အတည်အခံပြီးနောက် အောက်ဖော်ပြပါအချက်အလက်များကို အတည်အခံပြီး ဤပုံစံကိုဖြည့်စွဲအောင် ဖြည့်စွက်ရမည်။

လူထုစာရင်းဇယား/ဝန်ထမ်း အမည်		ခေါ်ယူရက်	
၅.၁၁.၂၀၁၈		စက်ဝန်းအား အမှတ်ကြိမ်ပါ (✓) <input type="checkbox"/> စက်ဝန်း(၁) <input type="checkbox"/> စက်ဝန်း(၂)၊ စက်ဝန်း(၃)၊ စက်ဝန်း(၄)	
ပြည်နယ်/တိုင်း	မြို့နယ်	ကျေးရွာအုပ်စု	ကျေးရွာ
မကွေးတိုင်း	မုတ္တမမြို့နယ်	ဘုရားကျ	ကျေးရွာ

၈။ အောက်ဖော်ပြပါအချက်အလက်များအား အတည်အခံပြီးနောက် - ယခုလက်ရှိအခြေအနေအထားရှိ ကျေးရွာဖွံ့ဖြိုးတိုးတက်ရေးအတွက် အဓိကအခက်အခဲအား အတည်အခံရမည့် ပုံစံအတိုင်း ဖြည့်စွက်ရမည်။ (အမျိုးအစား/အမျိုးအစားအရ အနည်းဆုံးအောက်ဖော်ပြပါ ၅ ခုစီဖြည့်စွက်ရမည်။)

အုပ်စုဖွံ့ဖြိုးရေးအတွက် အတည်အခံရမည့် အချက်အလက်များ	
ရွာတွင်း အလယ်အလတ် အကျယ်အဝန်း နှင့် အကျယ်အဝန်း	<input type="checkbox"/> ကျား <input type="checkbox"/> မကျား + မ
ရွာတွင်း အလယ်အလတ် အကျယ်အဝန်း နှင့် အကျယ်အဝန်း	<input type="checkbox"/> ကျား <input type="checkbox"/> မကျား + မ
ရွာတွင်း အလယ်အလတ် အကျယ်အဝန်း နှင့် အကျယ်အဝန်း	<input type="checkbox"/> ကျား <input type="checkbox"/> မကျား + မ
ရွာတွင်း အလယ်အလတ် အကျယ်အဝန်း နှင့် အကျယ်အဝန်း	<input type="checkbox"/> ကျား <input type="checkbox"/> မကျား + မ
ရွာတွင်း အလယ်အလတ် အကျယ်အဝန်း နှင့် အကျယ်အဝန်း	<input type="checkbox"/> ကျား <input type="checkbox"/> မကျား + မ

၉။ မြေပုံအခြေအနေအထား (၅) နှစ် အတွင်း ကျေးရွာဖွံ့ဖြိုးရေး မြေပုံအခြေအနေအထားအရ အတည်အခံရမည့် အချက်အလက်များ

အုပ်စုဖွံ့ဖြိုးရေးအတွက် အတည်အခံရမည့် အချက်အလက်များ	
ရွာတွင်း အလယ်အလတ် အကျယ်အဝန်း နှင့် အကျယ်အဝန်း	<input type="checkbox"/> ကျား <input type="checkbox"/> မကျား + မ
ရွာတွင်း အလယ်အလတ် အကျယ်အဝန်း နှင့် အကျယ်အဝန်း	<input type="checkbox"/> ကျား <input type="checkbox"/> မကျား + မ
ရွာတွင်း အလယ်အလတ် အကျယ်အဝန်း နှင့် အကျယ်အဝန်း	<input type="checkbox"/> ကျား <input type="checkbox"/> မကျား + မ
ရွာတွင်း အလယ်အလတ် အကျယ်အဝန်း နှင့် အကျယ်အဝန်း	<input type="checkbox"/> ကျား <input type="checkbox"/> မကျား + မ

မိမိတို့၏ အကျိုးအမြတ်များ/ကျေးရွာအစားအနားအခန်းများအား အကျိုးအမြတ်ပေးရန်အတွက် လုပ်ငန်းစဉ်များ

၀ ကျား၊ ၁ မ ကျား + ၁

၀။ လူထုပီပီကိန်း၏ လာမည့် (၄) နှစ်အတွက် အကျိုးပိုင်သော ဦးစားပေး ဖွံ့ဖြိုးတိုးတက်မှု လုပ်ငန်း အစီအစဉ်များအားဖော်ပြပါ။

ဦးစားပေးအဆင့်	ကျေးရွာအတွက် ဦးစားပေး ဖွံ့ဖြိုးတိုးတက်မှု လုပ်ငန်းစဉ်များ	အဆိုပြုသူ (အမျိုးသားများ/ အမျိုးသမီးများ/ အမျိုးသား + အမျိုးသမီး)	အခန်းကဏ္ဍ	ဦးစားပေးအဆင့်သတ်မှတ်ချက်	ခန့်မှန်းကုန်ကျစရိတ်	အကျိုးပိုင်စားပွင့်ရှိသူ နှင့် မှန်းခြေအရေအတွက်		
						ကျား	မ	ပေါင်း
၀	ရွာတွင်းကုန်ကျစရိတ်	ကျား + ၀	လမ်းပန်းဆက်သွယ်ရေး	၁	၅၀၀၀၀၀၀	၁၁၄	၁၂၄	၂၃၈
၂	ကျေးရွာအတွင်း	မ	ကျေးရွာအတွင်း	၂	၅၀၀၀၀၀၀	၁၁၄	၁၂၄	၂၃၈
၃	ဆယ်ကျွတ်ကျေးရွာ	ကျား + ၀	ကျေးရွာအတွင်း	၃	၅၀၀၀၀၀၀	၁၁၄	၁၂၄	၂၃၈
၄	ကျေးရွာအတွင်း	ကျား + ၀	ကျေးရွာအတွင်း	၄	၅၀၀၀၀၀၀	၁၁၄	၁၂၄	၂၃၈
၅								

၁။ လူထုပီပီကိန်း၏ လာမည့် (၄) နှစ်အတွက် အကျိုးပိုင်သော ဦးစားပေး ဖွံ့ဖြိုးတိုးတက်မှု လုပ်ငန်း အစီအစဉ်များအားဖော်ပြပါ။

အဆင့်	ကျေးရွာအတွက် ဦးစားပေး ဖွံ့ဖြိုးတိုးတက်မှု လုပ်ငန်းစဉ်များ	အဆိုပြုသူ (အမျိုးသားများ/ အမျိုးသမီးများ/ အမျိုးသား + အမျိုးသမီး)	အခန်းကဏ္ဍ
၀	ကျေးရွာအတွင်း	မိမိတို့	ကျေးရွာအတွင်း
၂			
၃			
၄			
၅			

မိမိတို့၏ ကျေးရွာပီပီကိန်းအထောက်အကူပြုကော်မတီမှအတည်ပြုသည်။

အမည် ဦးအောင်ကျော် လက်မှတ် [Signature] ဝန်.ရုံ ၅. ၁၁. ၂၀၁၉

ကျေးရွာဖွံ့ဖြိုးရေးဥပဒေအစီအစဉ်(ပုံစံ-၃) စတုတ္ထနှစ်စက်ဝန်း

ပုံစံ - ၀-၃ ကျေးရွာဖွံ့ဖြိုးရေး ဦးစားပေးအစီအစဉ် (Form PC 3)

လမ်းညွှန်ချက်၊ အဆင့်(၃)ကျေးရွာမှိုင်းများချက်အစည်းအဝေးပြီးဆုံးသောအခါ ကျေးရွာစီမံကိန်း အထောက်အကူပြု ကော်မတီသည် လူထုစည်းရုံးရေးများအကူအညီဖြင့် ဤပုံစံကိုပြည့်စုံအောင် ဖြည့်သွင်းရမည်။			
လူထုစည်းရုံးရေးမှူး/ဝန်ထမ်း အမည် <span style="float: right;">Thinnar Soe</span>			
နေ့စွဲ	၂၅.၅.၁၄	စက်ဝန်းအား အမှတ်ခြစ်ပါ (✓) <input type="checkbox"/> စက်ဝန်း(၁) <input type="checkbox"/> စက်ဝန်း(၂) <input type="checkbox"/> စက်ဝန်း(၃) <input type="checkbox"/> စက်ဝန်း(၄)	
ပြည်နယ်/တိုင်း	ဧရာဝတီ	မြို့နယ်	ကျေးရွာအုပ်စု
		ဘုရားလှ	ကျေးရွာ
			ကျေးရွာ
			ကျေးရွာ

က။ အခက်အခဲအတားအဆီးများအားဆွေးနွေးခြင်း - ယခုလက်ရှိအခြေအနေတွင်ကျေးရွာဖွံ့ဖြိုးတိုးတက်ရေးအတွက် အဓိကအခက်အခဲအတားအဆီးများသည် မည်သည်များဖြစ်ပါသနည်း။ (အမျိုးသား/သမီး အနည်းဆုံးအခက်အခဲ ၅ ခုစီဖော်ပြပါ)

အုပ်စုဖွဲ့ဆွေးနွေးမှုများမှ တင်ပြသောအခက်အခဲအတားအဆီးများ	
မိုးရာသီတွင် ရွာသစ်သို့ ဆွားသောလမ်း ဘွား လာရခက်ခဲသည်။	<input type="checkbox"/> ကျား <input type="checkbox"/> မကျား + မ
လောင်ခါခါခါခါခါခါခါခါခါခါခါခါခါခါခါခါခါခါခါ ဖိုးများ ချက်ပြုတ်ရာတွင်ဆက်ခံ ဖြေလျှော့ကျခံရမှုများ ဆိုးမဆောင် မရှိသောကြောင့် ခရီးဝေး လုပ်ရာတွင် ချောခက်ခဲသည်။	<input type="checkbox"/> ကျား <input type="checkbox"/> မကျား + မ
	<input type="checkbox"/> ကျား <input type="checkbox"/> မ <input type="checkbox"/> ကျား + မ
	<input type="checkbox"/> ကျား <input type="checkbox"/> မ <input type="checkbox"/> ကျား + မ

ခ။ မှိုင်းမှိုင်းခြင်း- နောင်လာမည့် ( ၅ )နှစ် အတွင်း ကျေးရွာဖွံ့ဖြိုးရေး မှိုင်းမှိုင်းလျာထားချက်များအား တင်ပြပါ။

အုပ်စုဖွဲ့ဆွေးနွေးမှုများမှ တင်ပြသောအခက်အခဲအတားအဆီးများ	
ရွာသစ်သို့ ဆွားသောလမ်း ကောင်းမွန်လာပါ က မိုးရာသီတွင် ဆွားလာရခက်ခဲ ဖြေလျာဆွတ်။	<input type="checkbox"/> ကျား <input type="checkbox"/> မကျား + မ
EPC မီးငြှိလာပါက ကျေးရွာထိ များများ ပြုတ်ရာတွင် ခက်ခဲဖြီး ဖြေလျော့ကျခံရမှုများ ဆိုးမဆောင် မရှိလာပါက ခရီးဝေး ဖြေလျော့ ကျခက်ခဲ ဆက်ဆံသောလုပ်ငန်းများ ပြုလုပ်ရာတွင် ခက်ခဲ ဖြေလျာဆွတ်။	<input type="checkbox"/> ကျား <input type="checkbox"/> မကျား + မ
	<input type="checkbox"/> ကျား <input type="checkbox"/> မ <input type="checkbox"/> ကျား + မ
	<input type="checkbox"/> ကျား <input type="checkbox"/> မ <input type="checkbox"/> ကျား + မ

[Type text]

Page 10

□ ကျား □ မ □ ကျား + မ

၈။ လူထုစီမံကိန်း၏ လာမည့် (၄) နှစ်အတွက် အကျုံးဝင်သော ဦးစားပေး ဖွံ့ဖြိုးတိုးတက်မှု လုပ်ငန်း အစီအစဉ်များအားဖော်ပြပါ။

ဦးစားပေးအဆင့်	ကျေးရွာအတွက် ဦးစားပေး ဖွံ့ဖြိုးတိုးတက်မှု လုပ်ငန်းစဉ်များ	အဆိုပြုသူ (အမျိုးသားများ/ အမျိုးသမီးများ/ အမျိုးသား + အမျိုးသမီး)	အခန်းကဏ္ဍ	ဦးစားပေးအဆင့် သတ်မှတ်ချက်	ခန့်မှန်းကုန်ကျစရိတ်	အကျိုးခံစားခွင့်ရှိသူ နှင့် မှန်းခြေအရေအတွက်		
						ကျား	မ	ပေါင်း
၁	ရွာချင်းဆက်လမ်း တွင် အချင်း လမ်း	ကျား + မ	လမ်း	၇	4000000	၇၇၇	၇၇၇	၇၇၄
၂	EPC ဖိလ်မိတ်ရေး	ကျား + မ	ဖိလ်မိတ်	၃	4000000	၇၇၇	၇၇၇	၇၇၄
၃	ရွာချင်းဆက်လမ်း အောက်ဖွဲ့	ကျား	အောက်ဖွဲ့	၃	4000000	၇၇၇	၇၇၇	၇၇၄
၄								
၅								

၉။ လူထုစီမံကိန်း၏ လာမည့် (၄) နှစ်အတွက် အကျုံးမဝင်သော ဦးစားပေး ဖွံ့ဖြိုးတိုးတက်မှု လုပ်ငန်း အစီအစဉ်များအားဖော်ပြပါ။

အဆင့်	ကျေးရွာအတွက် ဦးစားပေး ဖွံ့ဖြိုးတိုးတက်မှု လုပ်ငန်းစဉ်များ	အဆိုပြုသူ (အမျိုးသားများ/ အမျိုးသမီးများ/ အမျိုးသား + အမျိုးသမီး)	အခန်းကဏ္ဍ
၁	ဝက် ချုပ်သစ်တန်း	အမျိုးသမီး	အသက်မွေးဝမ်းကြောင်း
၂	ဝက်မြေ သစ်တန်း	အမျိုးသား	—
၃			
၄			
၅			

ခေါင်းဆောင်၊ ကျေးရွာစီမံကိန်းအထောက်အကူပြုကော်မတီမှအတည်ပြုသည်။

အမည် ဒေါ်စေးညိုကောင် လက်မှတ် [Signature] နေ့စွဲ ၂၅. ၅. ၂၀

၁၂။ အစည်းအဝေးမှတ်တမ်း

ပထမ အကြိမ် အစည်းအဝေးမှတ်တမ်း

ကျေးရွာအုပ်စု	ဘုရားလှ
ကျေးရွာ	ရေတွင်းကုန်းလေး
နေရာ	ဆွန်းတော်ကြီးကျောင်း
နေ့ရက်	၂၆. ၇. ၂၀၂၁
တက်ရောက်သူဦးရေ	လျား ( ၇၈ ) + ဗ ( ၇၆ ) ပေါင်း ( ၁၅၄ ဦး )
အကြောင်းအရာ	လူထုဖွဲ့စည်းပုံ ( ဆရာတော်တော် ) ပထမအကြိမ် အစည်းအဝေး ပြုလုပ်ခြင်း ။
အစည်းဝေးပွဲကို အစီစဉ် ( ၁ )	ကျေးရွာအုပ်စု အုပ်ချုပ်ရေး မြားမှ အဖွဲ့ဝင်များအား ပြောကြားခြင်း ။
အစီစဉ် ( ၂ )	တာဝန်လျှောက်ထားမှုမှ ဖိတ်ခေါ်ခြင်း ။ အစည်းအဝေး ပြုလုပ်ရခြင်း ။ မည်သည့်ချက် အား နှင်းလင်း ပြောကြားခြင်း နှင့် စီမံကိန်း ဖိတ်ခေါ် ( ၁၆ ) ချက်ကို လည်း နှင်းလင်း ဆွေးနွေးခြင်းတို့ ဖြစ်ပါသည် ။
အစီစဉ် ( ၃ )	စီမံကိန်းခေတ်စား အပိုင်း ( ၆ ) ဖြစ် ။ အဆင့် ( ၁၄ ) ဆင့် တို့ကို ဥပမာ များဖြင့် နှင်းပြခြင်း နှင့် ဆွေးနွေး စေသည် ။
အစီစဉ် ( ၄ )	PRA tools များအား ပြန်လည်ဆန်းစစ်ခြင်းများ လိုပြုလုပ်ခဲ့ပါသည် ။
အစီစဉ် ( ၅ )	ဆရာတော်တော် ခေတ်စား တွက် စောင့်ရှောက်ထား ( ၂၇ ) ဦး ။ အား ပြန်လည်အတည်ပြု ရာတွင် တာဝန်ယူခံယူခြင်း တွင် တာဝန်ယူခံယူစေ ဦး ။ နှင့် ဒေါ် ။ တို့မှ ပြန်လည် တာဝန်ယူ စောင့်ကြည့် ကျေးရွာ လူထုမှ ကတည်ပြု လိုက်သည် ။
အစီစဉ် ( ၆ )	အစည်းဝေးတက်ရောက် သူများအား နှိုင်းယှဉ် ကြိမ် စည်းဝေးကို ဖိတ်ခေါ်ခြင်း နှင့် ကျေးရွာ တစ်ဝိုက် ပြောကြားမှု စည်းဝေးအား ဖိတ်ခေါ်ခြင်း ဖြစ်ပါသည် ။

ခက်ခဲသွားအလေးမြတ်တမ်း

- |                |   |
|----------------|---|
| ကျေးရွာလုပ်စု  | ဘုရားလှ   |
| ကျေးရွာ        | ကျေးရွာကြီးလေး  |
| နေ့ရက်         | အဖိုးတော်ကြီးကျေးရွာ  |
| နေ့ရာ          | မိ. ၁၀ - ၁၅   |
| တက်ရောက်သူဦးရေ | ကျား (၁၆) + မ (၁၈) = စေ့စပ် ( ၃၄ ဦး )   |
| အကြောင်းအရာ    | လူထုဖွဲ့စည်းပုံ၊ ဖွဲ့စည်းပုံ ( စတုရန်းစက်ဝိုင်း ) တွင် နှိုင်းယှဉ်ခြင်း အစဉ်အစား ဖြစ်ပေါ်ခြင်း။ |
- ကိစ္စခံ (၁) ကျေးရွာ မှ တာဝန်ရှိသူတစ်ဦးမှ ကမ္ဘာ့ကျေးရွာအုပ်စု ဖြစ်ပေါ်ခြင်း။
  - ကိစ္စခံ (၂) စာတမ်းမှ ပြန်လည် ဖြည့်စွက်ခြင်း နှင့် နှိုင်းယှဉ်ခြင်း အတွက် စာတမ်း၊ ရေပုံ၊ ရုပ်ပုံ၊ စာတမ်း၊ ဖိတ်စာတမ်းခြင်း။
  - ကိစ္စခံ (၃) ကော်မတီများ၏ တာဝန် ဝတ္တရားများကို စွမ်းဆောင်ရည်၊ ဖြစ်ပေါ်ခြင်း၊ စတုရန်းစက်ဝိုင်းတွင် ကော်မတီများကားဖြင့် လည်ပတ်ပုံ၊ ဖြစ်ပေါ်ခြင်းတွင် တာဝန်ယူခြင်း စက်ဝိုင်း မှ ကော်မတီများကား ကျေးရွာလူထု မှ ဆန္ဒ ဖြင့် ရွေးချယ်ခြင်း ၊ ကတည် ပြု ခြင်းများကို မဲခန့်ခြင်း၊ ဆောင်ရွက်ခြင်း။
  - ကိစ္စခံ (၄) တက်ရောက်လာသော ကျေးရွာလူထုကား အဖွဲ့ခွဲခြား (၈/၈) ကျေးရွာလူထု၏ ကဆင်ခဲများ ၊ ရွေးချယ်ခြင်း၊ ရွေးချယ်ခြင်း၊ ရွေးချယ်ခြင်း နှင့် တစ်ပြိုင်နက်။
  - ကိစ္စခံ (၅) လက်ထောက် နည်းပညာများ မှ ကျွမ်းကျင်/မကျင် ကား ဖြစ်ပေါ်ခြင်း ကတည်ပြုခြင်း ကျေးရွာလူထုကား တွက်ချက်/လာသော လုပ်ငန်းကား မဲဆွဲခြင်း ဦးစားပေးလုပ်ငန်းကား ရွေးချယ်ခြင်း စသည်။
  - ကိစ္စခံ (၆) ဦးစားပေးလုပ်ငန်း မဲဆွဲခြင်းများကား ချမှတ်ခြင်း နှင့် ကျေးရွာတစ်ဝန်း ဖြစ်ပေါ်ခြင်း၏ အစဉ်အစား ကား လုပ်ငန်း ချမှတ်ခြင်း။



စတုတ္ထနှစ် စက်ဝန်းတွင် ထွက်ပေါ်လာသောလုပ်ငန်းခွဲများ

၁. ရွာချင်းဆက်လွှဲကရစ်လမ်းခင်းခြင်း (လျား + မ)
၂. EPC ဖိလင်းဇာ (လျား + မ)
၃. ခင်းမဆောင်ဆောင်လုပ်ခြင်း (လျား )
၄. စက်ချုပ်သင်တန်း \*
၅. စက်ပြင်သင်တန်း \*
- ၆.

စတုတ္ထနှစ်စက်ဝန်းတွင် ဆောင်ရွက်မည့်လုပ်ငန်းခွဲ

- \* ရွာချင်းဆက်လွှဲကရစ်လမ်းခင်းခြင်း (လျား + မ)

၁၃။ ကဏ္ဍအလိုက်ဦးစားပေးဖွံ့ဖြိုးရေးလုပ်ငန်းစဉ်များ

ကဏ္ဍအလိုက် ဦးစားပေးလုပ်ငန်းစဉ်အစားအသတ်

ကဏ္ဍ	ဦးစားပေးအသတ်	လုပ်ငန်းအမျိုးအစား	အဆိုပြုသူ(အမှန်ဖြစ်ရန်)			စုစုပေါင်း	ရေတွင်းလှင်းလေး	
			ကျား	မ	ကျား+မ		ထောက်ပံ့ပေးဆွဲအမည် (ဆို)ဥာန	မှတ်ချက်
အခြေခံအဆောက်အအုံကဏ္ဍ (လမ်း/တံတား/ရေရရှိရေး/မိလင် စေ့)	၁	EPC အိမ်လမ်းရေး			✓			
	၂	ခင်းမရေဆောင်ရွက် လုပ်ခြင်း	✓					
	၃							
	၄							
	၅							
လူမှု ဗဟိုကဏ္ဍ (ပညာရေး/ ကျန်းမာရေး နှင့် ဆိုင်ရာအဆောက်အအုံများနှင့် အခြားလိုအပ်ချက်များ)	၁	ခက်ချွန်သစ်ကုန်း			✓			
	၂	ခက်မြစ်သစ်ကုန်း	✓					
	၃							
	၄							
	၅							
သက်မွေးဝမ်းကျောင်းကဏ္ဍ (စိုက်ပျိုးရေး/ ဖွံ့ဖြိုးရေး နှင့် ဆိုင် သော အဆောက်အအုံများ နှင့် အခြားလိုအပ်ချက်များ)	၁							
	၂							
	၃							
	၄							
	၅							
သဘာဝဘေးအန္တရာယ် လျော့ပါးရေး ကဏ္ဍ	၁							
	၂							
	၃							
	၄							
	၅							
အခြားကဏ္ဍ (ဌာနဆိုင်ရာများသို့ လွှဲပြောင်း နိုင်ခြင်း နှင့် အကောင်အထည် ဖော်ဆောင်ရန်အားပေးနိုင်ခြင်းမရှိ သော လုပ်ငန်းများ)	၁							
	၂							
	၃							
	၄							
	၅							

