

ပြည်ထောင်စု သမ္မတမြန်မာနိုင်ငံတော် အစိုးရ

စိုက်ပျိုးရေး ၊ မွေးမြူရေးနှင့်ဆည်မြောင်းဝန်ကြီးဌာန

ကျေးလက်ဒေသဖွံ့ဖြိုးတိုးတက်ရေး ဦးစီးဌာန

တနင်္သာရီမြို့နယ်



လူထုဗဟိုပြု စီမံကိန်း

National Community Driven Development Project

(NCDDP)

ကျေးရွာဖွံ့ဖြိုးရေး အစီအစဉ်

Village Development Plan (VDP)



ရေဖြူကျေးရွာ၊ တမုတ်ချွန်းကျေးရွာအုပ်စု

၂၀၁၇ ခုနှစ်

တနင်္သာရီမြို့နယ်

မာတိကာ

၁။	မြို့နယ်မြေပုံ	၃
၂။	ကျေးရွာအုပ်စုပြင်မြေပုံ (တည်နေရာ)	၄
၃။	အုပ်စုတွင်ပါဝင်သောကျေးရွာများစာရင်း	၅
၄။	ကျေးရွာအခြေခံအချက်အလက်များ	၆
၅။	လူထုပူးပေါင်းပါဝင်သော လူမှုဆန်းစစ်ခြင်းနှင့် အကဲဖြတ်ခြင်းလုပ်ငန်းစဉ် (PSA/PRA) အကျဉ်းချုပ်ဇယား	၇/၈
၆။	ကျေးရွာဖွံ့ဖြိုးရေးအစီအစဉ်အတွက်အသုံးပြုခဲ့သော PRA tools များနှင့် တစ်ခုချင်းစီ အတွက် သုံးသပ်ချက်များ	၉/၁၉
၇။	ကျေးရွာအချက်အလက်(ပုံစံ-၁)၊	၂၀-၂၂
၈။	စီမံကိန်းစက်ဝန်းအချိန်ဇယား(ပုံစံ-၂)	၂၃
၉။	ကျေးရွာဖွံ့ဖြိုးရေးဦးစားပေးအစီအစဉ်(ပုံစံ-၃)၊ ဒုတိယအကြိမ်အစည်းအဝေးမှတ်တမ်း	၂၄-၂၇
၁၀။	ကျေးရွာအုပ်စုစီမံကိန်းလုပ်ငန်းခွဲရွေးချယ်ခြင်း(ပုံစံ-၄)၊ အုပ်စုအစည်းအဝေးမှတ်တမ်း	၂၈-၃၀
၁၁။	ကော်မတီဝင်များ ရွေးချယ်ခြင်းနှင့် ကျေးရွာဖွံ့ဖြိုးရေး အစီအစဉ်ဆောင်ရွက်မှုမှတ်တမ်းဇယား	၃၁-၃၂
၁၂။	ကျေးရွာကော်မတီဝင်များစာရင်း	၃၃

၁။ တနင်္သာရီမြို့နယ်ပြ မြေပုံ

တနင်္သာရီမြို့နယ်၊ ကျေးရွာအုပ်စုများပြမြေပုံ

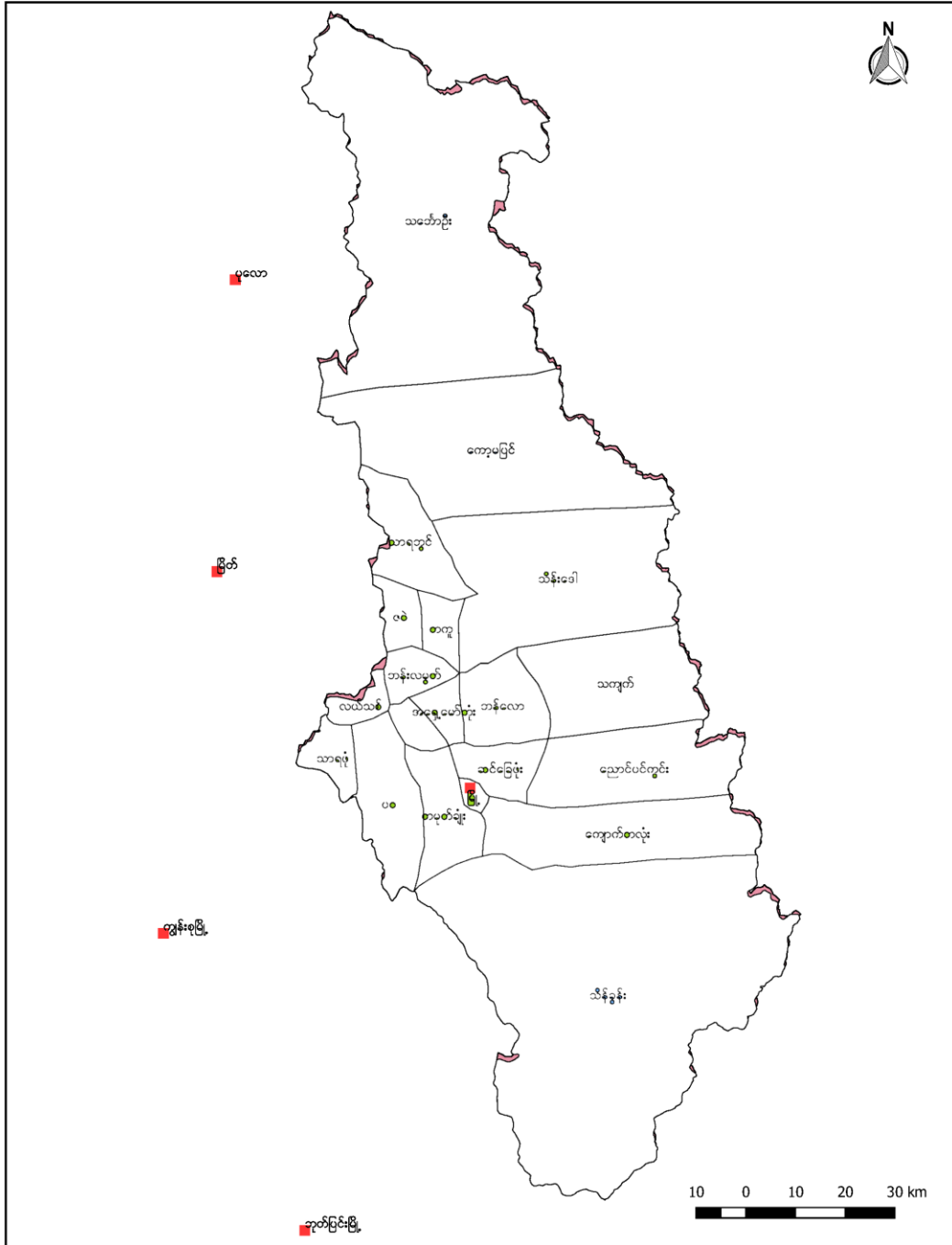

### ၂။ တမုတ်ချွန်းကျေးရွာအုပ်စုပြင်ပထွက်ကြမ်း

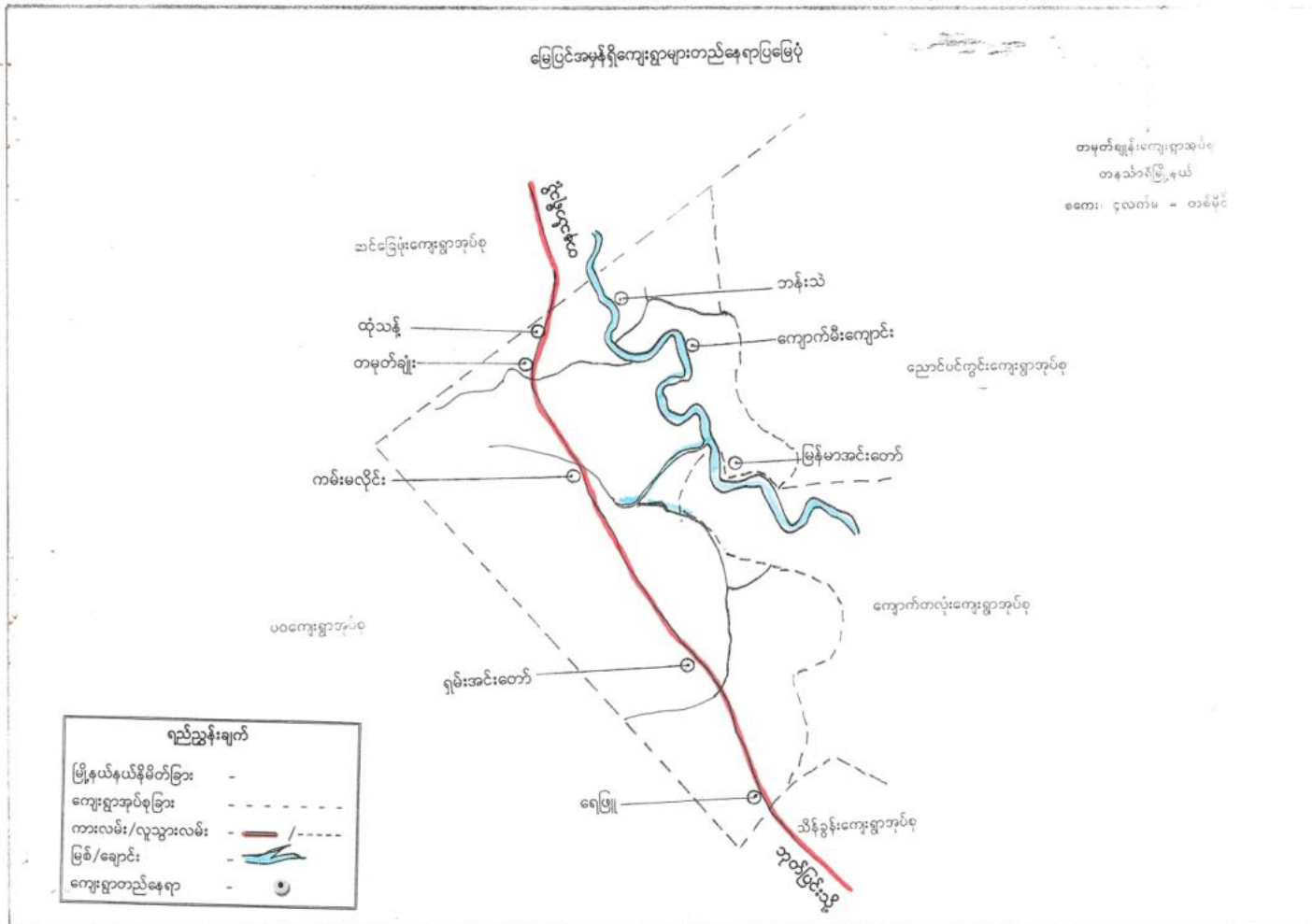

ရေဖြူကျေးရွာ၊ တမုတ်ချွန်းကျေးရွာအုပ်စု၊ တနင်္သာရီမြို့နယ်

၃။ အုပ်စုတွင်ပါဝင်သောကျေးရွာများစာရင်း

၁။ တမုတ်ချွန်း

၂။ ကမ္ဘလိုင်

၃။ ရှမ်းအင်းတော်

၄။ ရေဖြူ

၅။ ကျောင်းမီးကျောင်း

၆။ မြန်မာအင်းတော်

၇။ သစ်တပင်

၄။ကျေးရွာအခြေခံအချက်အလက်

ရေဖြူဈေးရွာ၏ အခြေခံ အချက်အလက်များ

ရေဖြူဈေးရွာသည် ကိတ်တောင်စုပေါင်း ( ၂၄၅ ) ခုရှိပြီး  
 ဗမာ၊ ကရင်၊ ဂျိုင့်၊ မွန်၊ ဂွဏ်၊ စသည် လူမျိုး နှင့် ပေါင်းစုံ နှင့် ပေါင်း  
 နေထိုင်ကြပါသည်။ ဗုဒ္ဓ ကာသာကိုသာ ကိုးကွယ်စေ ဈေးရွာ  
 ဓားဖြတ်ပါသည်။ ထိုဈေးရွာတွင် သက်ကြီးရွယ်အို များ ဖြစ်စေ  
 အသက် (၆၅) နှစ် အထက် (၂၂) ဦး ရှိပြီး မသန်စွမ်းသူတစ်ဦး  
 ရှိပါသည်။ အခြေခံ ပညာရေး နှင့် ပတ်သက်၍ မူလတန်းကျောင်း  
 ရှိသည်။ ရေဖြူဈေးရွာ သည် ဩစတေးလိယာ နှင့် မကြီးပေါ်တွင်  
 တည်ရှိ၍ လမ်းပန်း ဆက်သွယ်ရေး ကောင်းမွန်စေ ဈေးရွာ ဖြစ်ပါ  
 သည်။ ရေဖြူဈေးရွာ ၏ အဓိက စီးပွားရေး မှာ လယ်၊ ဥယျာဉ်၊  
 ရာအာခြံ စသည် တို့ကို လုပ်ကိုင် ကြပါသည်။ ရေဖြူ ဈေးရွာ  
 ကို ကမ္ဘောဇ အိမ်ရာ၊ ကုမ္ပဏီမှ စတင်တည်ထောင်ပြီး ဇူလိုင်  
 ၁၅ ရက်၊ ဖိသားစုများ စတင်နေထိုင်ရာ မှ တဖြည်းဖြည်း လူ  
 များလာပြီး ရေဖြူဈေးရွာကို အစွဲဖြင့် ရေဖြူဈေးရွာဟု  
 တင်စားခေါ်ဝေါ်ကြပါသည်။ ထိုဈေးရွာကို သက္ကရာဇ် (၂၀၀၀)  
 ခုနှစ် မှ စတင်၍ တည်ထောင်ခဲ့ပါသည်။



လူထု ပူးပေါင်းပါဝင်သော လူမှု ဆန်းစစ်ခြင်းနှင့် အကဲဖြတ်ခြင်း လုပ်ငန်းစဉ် (PSA/PRA) အကျဉ်းချုပ်

လူထုပူးပေါင်းပါဝင်သော လူမှုဆန်းစစ်ခြင်းနှင့် အကဲဖြတ်ခြင်း လုပ်ငန်းစဉ်  
PRA အကျဉ်းချုပ်

စဉ်	ဆင်ခြားခြင်း အရာ	ရက်စွဲ	ဦးတည်အုပ်စု	စာရင်းကိန်း			အဓိကဆွေးနွေးချက်များ
				ကျား	မ	ပေါင်း	
၁။	လူမှုဖွံ့ဖြိုးရေးအဖွဲ့အစည်းများ ဖွဲ့စည်းခြင်း	၂၀၁၇.၅.၀၁	၂၀၁၇.၅.၀၁	၃၁	၄၇	၇၈	ကျေးရွာလူမှုဖွံ့ဖြိုးရေးအဖွဲ့များ ဖွဲ့စည်းခြင်း၊ သတ်မှတ်ခြင်း၊ အဖွဲ့ဝင်များ ရွေးချယ်ခြင်း၊ အဖွဲ့ဝင်များ ပြုစုပေးခြင်း၊ အဖွဲ့ဝင်များ ပြုစုပေးခြင်း။
၂။	ကုန်စည်ဖြန့်ဖြူးမှု	၂၀၁၇.၅.၀၁	၂၀၁၇.၅.၀၁	၃၂	၄၆	၇၈	ကုန်စည်ဖြန့်ဖြူးမှု၊ သီးနှံများ ပြုစုပေးခြင်း၊ လုပ်ငန်းများ၊ ဖွဲ့စည်းခြင်း၊ လုပ်ငန်းများ၊ ဖွဲ့စည်းခြင်း၊ လုပ်ငန်းများ၊ ဖွဲ့စည်းခြင်း။
၃။	ကျေးရွာလူမှုဖွံ့ဖြိုးရေး ဝန်ဆောင်မှု ဖြေဆိုခြင်း	၂၀၁၇.၅.၀၁	၂၀၁၇.၅.၀၁	၃၁	၄၇	၇၈	အိမ်အမျိုးအစားများ၊ အခြေအနေအထားအား မြှင့်တင်ပေးခြင်း၊ လမ်းပန်းဆက်သွယ်ရေး အခြေအနေအထား မြှင့်တင်ပေးခြင်း၊ ဖွဲ့စည်းခြင်း၊ လုပ်ငန်းများ၊ ဖွဲ့စည်းခြင်း။
၄။	ကျေးရွာများ (၅) နှစ်စာ ဦးစားပေး အစီအစဉ် ဖြေဆိုခြင်း	၂၀၁၇.၅.၀၁	၂၀၁၇.၅.၀၁	၆၃	၉၅	၁၅၈	အမျိုးမျိုးဖြန့်ဖြူးခြင်း၊ အမျိုးမျိုးဖြန့်ဖြူးခြင်း ဦးစားပေး အစီအစဉ်များ ပြုစုပေးခြင်း၊ အမျိုးမျိုးဖြန့်ဖြူးခြင်း။
၅။	အဖွဲ့အစည်း ချိတ်ဆက်မှု	၂၀၁၇.၅.၀၁	၂၀၁၇.၅.၀၁	၃၂	၄၆	၇၈	ကျေးရွာတိုင်းရှိ အဖွဲ့အစည်းများ ဖွဲ့စည်းခြင်း၊ မည်သို့သော်လည်းကောင်း မည်သို့သော်လည်းကောင်း အဖွဲ့အစည်းများ ချိတ်ဆက်ပေးခြင်း။

၆။	ပင်ကုအိမ်ကွန်ယက်	၂၀. ၃. ၂၀၁၇	အမျိုးသားများ နှင့် အမျိုးသမီး များ	31	၁၇	၇၈	အမျိုးသားများနှင့် အမျိုး သမီးများ တန်းတူအခွင့် အရေး ရရှိမှုနှင့် မရရှိ သည့် အကြောင်းအရင်းများ
၇။	ကျေးရွာအိပ်မက် ပြမြေပုံ	၂၀. ၃. ၂၀၁၇	ကျေးရွာမှ ဆောက် အဖွဲ့ ကျေးရွာလူထု	၆၅	၈၅	၁၅၆	ကျေးတစ်ချို့တွင် ကျေးရွာ တွင် ဖြစ်အောင်သော၊ ဖြစ် အောင်သော အရာများ ထည့် သွင်းရေးဆွဲခြင်း



၆.၁။ လူမှုရေးအရင်းအမြစ်ပြမြေပုံ

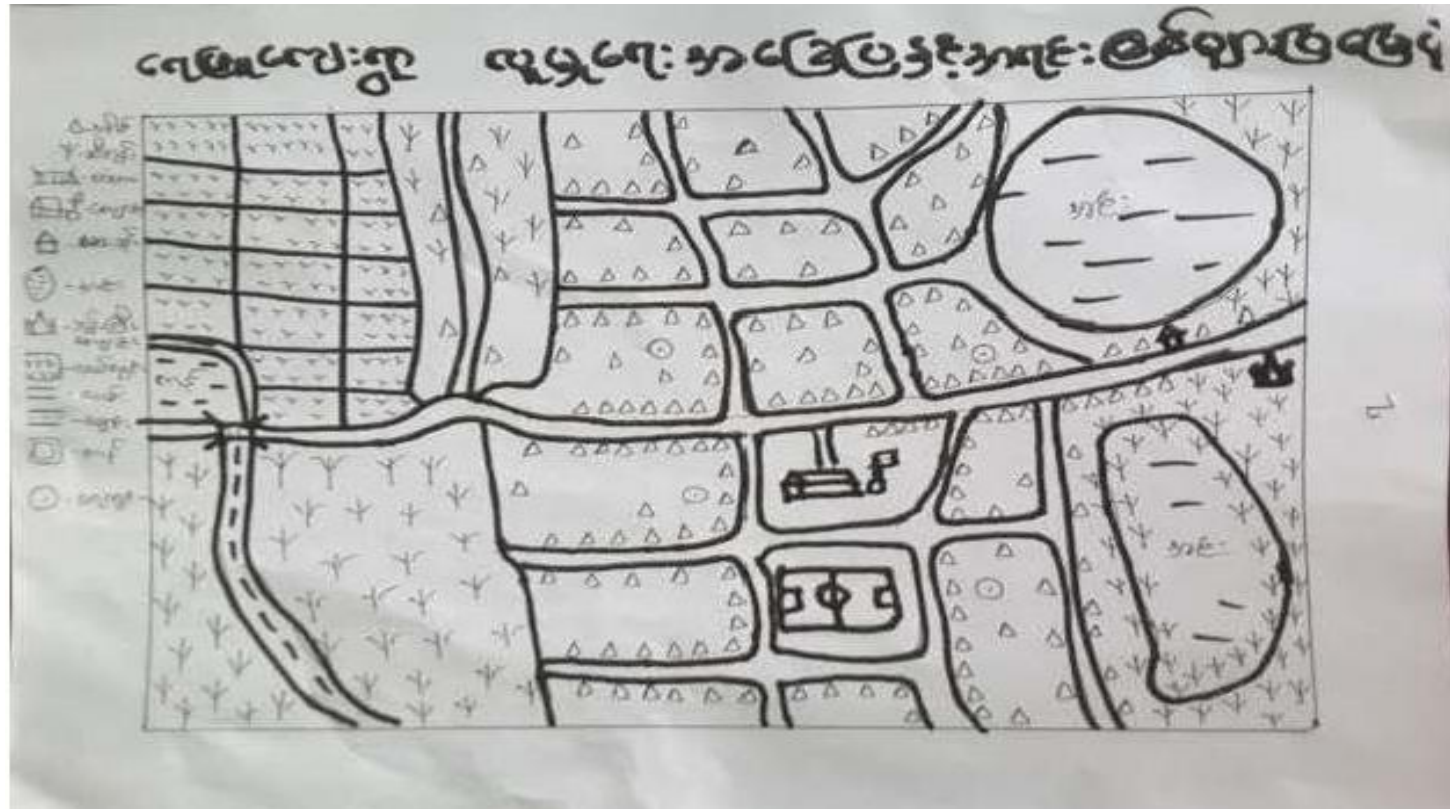

၆.၂။ ဥစ္စာနေကြွယ်ဝမှု အဆင့်သတ်မှတ်ခြင်း

ရေဖြူ ဥစ္စာနေကြွယ်ဝမှု အဆင့်သတ်မှတ်ခြင်း		
အမျိုးအစား	သတ်မှတ်ချက် ထိန်း ဝါး	အိမ်ထောင်စု အရေအတွက်
ပျားသာ	ကား၊ ဈေးဆိုင်ကြီး၊ ကျွန်းခြံ၊ ဥယျာဉ်ခြံဖြူ၊ ဆိုင်ကယ်၊ လယ်	23
အလယ်အလတ်	ဈေးဆိုင် ယာ၊ ကျွန်းခြံ၊ ဆိုင်ကယ် စက်ယူဆိုင် ဆိုင်	110
ဆင်းရဲ	ကျွန်းခြံ အနည်းငယ်၊ နေ့စား	60
အကျွန်ဆင်းရဲ	နေ့စား အလယ်၊ ဖြေပိုင်စင်	41

၆.၃။ ကျား-မရေးရာ ကဏ္ဍ #၁။ ပိုင်ဆိုင်မှုနှင့် ခွဲခြမ်းစိတ်ဖြာမှု

ကျေးကျေးရွာ

ကျား၊ မအုပ်စိုးကဏ္ဍပိုင်ဆိုင်မှုနှင့် ခွဲခြမ်းစိတ်ဖြာမှု

ကျား၊ မ	မ	ကျား + မ
စား၊ ဆိုင်ကယ် ဆိုင်ကယ်ပြင်ဆင် ကွမ်းခြံ၊ ကား၊ အိမ်၊ လယ်၊ ဈေးဆိုင်	အိမ်၊ ဈေးဆိုင် ကွမ်းခြံ၊ ဆိုင်၊ ခွက်၊ ပန်းကန်၊ အဝတ်ပျပ်စက် တံပျက်စက်၊ လယ်၊ ဆိုင်ကယ်	အိမ်၊ လယ် ဆိုင်ကယ်၊ ကွမ်းခြံ၊ ဈေးဆိုင်



ကျား-မရေးရာ ကဏ္ဍ #၁။ ပိုင်ဆိုင်မှုနှင့် ခွဲခြမ်းစိတ်ဖြာမှု သုံးသပ်ချက်

အရင်း အမြစ် သုံးစွဲ ဖွဲ့စည်း ထိန်းချုပ်မှုပုံစံ သုံးသပ်ချက်

ရေမြူကျေးရွာ အရင်း အမြစ်သုံးစွဲ ဖွဲ့စည်း ထိန်းချုပ် မှုပုံစံ သုံးသပ်ချက်တွင် အမျိုးသား သုံးစွဲမှု ပုံစံ ဖွဲ့စည်းပုံ ဖြစ်ပေါ်လာခြင်း၊ ငွေချေးငွေချုပ်၊ ငွေချေး၊ အထုပ်အစုပ်၊ ငွေချေး၊ အထုပ်အစုပ် ဖြစ်ပေါ်ခြင်း၊ အမျိုးသမီး သုံးစွဲမှု ပုံစံ ဖွဲ့စည်းပုံ ဖြစ်ပေါ်ခြင်း၊ အထုပ်အစုပ် ပုံစံ ဖွဲ့စည်းပုံ ဖြစ်ပေါ်ခြင်း၊ အမျိုးသမီး သုံးစွဲမှု ပုံစံ ဖွဲ့စည်းပုံ ဖြစ်ပေါ်ခြင်း၊ အထုပ်အစုပ် ပုံစံ ဖွဲ့စည်းပုံ ဖြစ်ပေါ်ခြင်း၊ အမျိုးသမီး သုံးစွဲမှု ပုံစံ ဖွဲ့စည်းပုံ ဖြစ်ပေါ်ခြင်း၊ အထုပ်အစုပ် ပုံစံ ဖွဲ့စည်းပုံ ဖြစ်ပေါ်ခြင်း၊ အမျိုးသမီး သုံးစွဲမှု ပုံစံ ဖွဲ့စည်းပုံ ဖြစ်ပေါ်ခြင်း၊ အထုပ်အစုပ် ပုံစံ ဖွဲ့စည်းပုံ ဖြစ်ပေါ်ခြင်း၊ အမျိုးသမီး သုံးစွဲမှု ပုံစံ ဖွဲ့စည်းပုံ ဖြစ်ပေါ်ခြင်း၊ အထုပ်အစုပ် ပုံစံ ဖွဲ့စည်းပုံ ဖြစ်ပေါ်ခြင်း။



၆.၄။ ရာသီခွင်ပြ ပြက္ခဒိန်

ရေဖြူကျေးရွာ ရာသီချိန်ခွဲခြားခြင်း

စဉ်	အကြောင်းအရာ	ဇူလိုင်	ဇူလိုင်	ဇူလိုင်	ဇူလိုင်	ဇူလိုင်	ဇူလိုင်	ဇူလိုင်	ဇူလိုင်	ဇူလိုင်	ဇူလိုင်	ဇူလိုင်	ဇူလိုင်	၀၃၆၆	၀၃၆၆
၁	နေ့စဉ်	✓	✓	✓	✓									၅၀%	၆၀%
၂	ရက်စဉ်					✓	✓	✓	✓					၇၀%	၅၀%
၃	ဆေးကုသ									✓	✓	✓		၃၀%	၅၅%
၄	ကွမ်းဆီ	✓	✓	✓										၃၀%	၅၀%
၅	လှာ	✓	✓	✓										၃၀%	၃၅%
၆	လုပ်	✓												၃၀%	၃၅%
၇	ရေကြီးရေဖျော်							✓	✓					၇၀%	၃၀%
၈	နေ့စား	✓	✓	✓						✓	✓	✓		၄၀%	၃၀%
၉	ငါးဖမ်း					✓	✓	✓	✓					၃၀%	၁၅%
၁၀	ကျားကျားလုပ်ချိန်				✓	✓								၅၀%	၄၅%
၁၁	မိန်းမလုပ်ချိန်				✓	✓								၃၀%	၃၅%

ရာသီခွင်ပြ ပြက္ခဒိန် သုံးသပ်ချက်

ရာသီခွင် ဖြေယောင်း၏ ဗုံးသပ်ချက်

ဧပြီလကျေးဇူးရာသီခွင်ဖြေယောင်းကို ရှေးဆွဲဗုံးသပ်ချက်  
ရာတွင် မိုးများကာလ ၊ ဥယျာဉ်ဖြူလုပ်ချိန် ၊ လယ်လုပ်ချိန် ၊  
ကောင်းယာ ဖြူလုပ်ချိန် ၊ ကွမ်းစားကောက်ချိန် ၊ ကွမ်းပင်စိုက်ချိန်  
ကျပ်ချိန် ၊ ကလေးလုပ်ချိန် ၊ ဝင်ငွေရရှိချိန် ၊ ထွက်ငွေများစွာ  
အချိန် ၊ ပွဲလမ်းသဘင်ကာလ ၊ စသည်တို့ကိုတွေ့ရှိရပါသည်။  
ဤရာသီခွင်ဖြေယောင်း၏ ဗုံးသပ်ချက် အသက်မွေးဝမ်းကျောင်းအတွက်  
လယ်ယာ ၊ ဥယျာဉ်ဖြူတို့ကို စာမိကထား စိုက်ပျိုးကြပါသည်။  
ဤရာသီခွင်ဖြေယောင်းကို ရှေးဆွဲခြင်းဖြင့် ကျေးဇူးရာသီ  
အလိုက် အလုပ်လုပ်ချိန် ၊ အားလပ်ချိန်များကို သိရှိနိုင်ပါ  
သည်။



၆.၅။ ကျားမရေးကဏ္ဍ(၂)ပင့်ကူအိမ်ပြ မြေပုံ



ကျားမရေးကဏ္ဍ(၂)ပင့်ကူအိမ်ပြ မြေပုံ သုံးသပ်ချက်

ပင့်ကူအိမ်ပြ မြေပုံ သုံးသပ်ချက်

ရေဖြူကျေးရွာ၏ ပင့်ကူအိမ် ပြ မြေပုံကို ရေးဆွဲ  
 သုံးသပ်ရာတွင် အမျိုးသားနှင့် အမျိုးသမီးတို့၏ အိမ်မူ  
 ကိစ္စနှင့် အလုပ်အကိုင် အခွင့်အလမ်းတို့တွင် အလွန်အာဟာရ  
 သန့်ကြေ့ ခြံရပါသည်။ ခိုးဆောင်ပါဝင် မူနှင့် ဖေလွေ  
 ခြံ မူတွင် အမျိုးသမီးများ အားနည်းနေသည် ကြေ့ခြံ  
 ပါသည်။ လူမူကျေးလုပ်ငန်းများနှင့် ပညာသင်ကြားခွင့်တို့  
 တွင် အမျိုးသားများနှင့် အမျိုးသမီးများ တန်းတူခွင့်ရသည်  
 ကြေ့ခြံ ခြံရပါသည်။ အမျိုးသားနှင့် အမျိုးသမီး တန်း  
 တူ ဖြစ်ရန် အတွက် လိုအပ်နေ သည်ကြေ့ ခြံ ခြံရပါ သည်။



၆.၆။ Venn ချိတ်ဆက်မှုပြ မြေပုံ



Venn ချိတ်ဆက်မှုပြ မြေပုံ သုံးသပ်ချက်

ဖင်းပုံစံ အဖွဲ့အစည်း ချိတ်ဆက်မှု ဝေယျာသုံးသပ်ချက်

ရေဖြူကျေးရွာ ဖင်းပုံစံ အဖွဲ့အစည်း ချိတ်ဆက်မှု ဝေယျာ  
 ကို သုံးသပ်ရာတွင် ကျေးရွာရှိ အဖွဲ့အစည်း အားလုံးကို သည် တစ်  
 ခုတစ် နှစ် ကျင်းပ ပူးပေါင်း ပါဝင် ဖြစ်သည်ကို တွေ့ရှိရပါသည်။  
 ကျေးရွာတွင် ဩဇာ အကြီးဆုံးမှာ ဆရာတော်ဖြစ်သည်။ ကျေးရွာ  
 ၏ ရွာအဝင်အားတွင် ပျူဟာစစ်တပ်၊ ဂန္တောဇကုမ္ပဏီနှင့် အ  
 ကျားစိုးစိုး ဌာနတို့ရှိ သည်။ ဂန္တောဇကုမ္ပဏီသည် ဆီအုန်း  
 ခိုက် ပျိုးခြင်း လုပ်ငန်းကို ဖြုတ်လုပ်သည်။ ကျေးရွာတွင်  
 ဆရာတော် ၊ ဂေါပက အဖွဲ့ ၊ NLD ၊ အုန်းဖိုးသတ် ၊ ဂုဏ်မိဖွား  
 ပရဟိတ အဖွဲ့ ၊ ဓမ္မစတူလ် အဖွဲ့ ၊ ဖိနပ်မကြီး ၊ ကလေးသား ၊  
 ကလေးမမီး ၊ အိမ်စောင့်ငယ် ၊ စသည် အဖွဲ့အစည်းများကို  
 ချိတ်ဆက် ဖြစ်အားဖြင့် ကျေးရွာနှင့် အဆက်အသွယ် ရရှိနိုင်  
 ပါသည်။



၆.၇။အခက်အခဲအတားဆီး၊ ပြဿနာ၊ စိန်ခေါ်မှုများ

စက်ရင်းစီးကားနှင့် နှိုင်းယှဉ်ပါး ပုံနှိပ်ပေးခြင်းဖြင့်  
 ဝန်ထုပ်ပေးရေးတွင် အကျိုးစီးပွားမြှင့်တင်ပေးရန်  
 ပေးပို့ခြင်းအားဖြင့် ရှေးက နေထိုင်ခဲ့သော မြို့နယ်များကို အထောက်အကူ  
 မြို့မပျံ့ပွားခြင်းကြောင့် ကျောင်း၊ ယူဇ်၊ ကျောင်းသားများ စာမေးပွဲအားဖြင့်၊ ကျန်းမာရေး၊ ယဉ်ကျေးမှု၊ ပညာ  
 ဥပဒေများကို အထောက်အကူပြုပေးရန်၊ များစွာ အားပေးခြင်းဖြစ်သည်။  
 ကျမ်းမာရေး ဆရာ၊ ဆရာမများ ပြုစုပေးခြင်း၊ ကျမ်းမာရေး ဆေးခန်းများ ပြုစုခြင်းကြောင့်  
 ပတ်ဝန်းကျင် ကျန်းမာရေးကို အထောက်အကူပြုပေးခြင်း  
 ကျန်းမာရေး မြှင့်တင်ပေးခြင်းကြောင့် စားသောက်ကုသမှုများ ပြုစုပေးခြင်း၊ ပညာရေး၊ ယဉ်ကျေးမှု၊  
 နေထိုင်မှု ပြုစုခြင်း၊ နှစ်စဉ် စောင့်ရှောက်ရေး နှင့် ကျန်းမာရေး မြှင့်တင်ပေးခြင်း၊  
 ဆီခွဲခြားခြင်းနှင့် ဝယ်ယူမှုများ ပြုစုပေးခြင်းဖြင့် စွမ်းဆောင်ရည် မြှင့်တင်ပေးခြင်း -  
 ပညာရေး နှင့် ဆရာ၊ ဆရာမများ ပေးပို့မှုကြောင့် ကျောင်းသားများ ပညာရေး ဝန်ထုပ်ပေးခြင်း  
 အထောက်အကူ ပေးခြင်းကြောင့် မြို့နယ်၊ မြို့နယ်များကို နှစ်စဉ် ကျမ်းမာရေး ပြုစုပေးခြင်း

၇။ ကျေးရွာအချက်အလက်(ပုံစံ-၁)



လူထုဗဟိုပြု စီမံကိန်း၊ တနင်္သာရီမြို့နယ်

ပုံစံ - ၀ - ၁ ကျေးရွာအခြေခံအချက်အလက်များ (Form PC 1)

လမ်းညွှန်ချက်	ကျေးရွာတစ်ရွာသို့	ပထမဆုံးမိတ်ဆက်ခရီး	သွားရောက်သောအခါ
လူထုစည်းရုံးရေးမှူးသည် ကျေးရွာ ခေါင်းဆောင်များအား ကျေးရွာအချက်အလက်များကို မေတ္တာရပ်ခံ၍ တောင်းခံရသည်။			
ဤအချက်အလက်များကို စီမံကိန်း မိတ်ဆက်အစည်းဝေးမတိုင်မီတောင်းခံရမည်။ စီမံကိန်းမိတ်ဆက်အစည်းဝေးတွင်			
လူထုစည်းရုံးရေးမှူးသည် ဤအချက်အလက် များအား စစ်ဆေးပြီး မှန်ကန်အောင်ပြုလုပ်ရမည်။ ပြီးနောက်တွင်			
လူထုစည်းရုံးရေးမှူးမှ သတင်းအချက်အလက်ထဲသို့ Tablets မှ တဆင့် ဖြည့်သွင်းရမည်။			
ကျေးရွာအုပ်ချုပ်ရေးမှူး အမည် ဦး ဘင်မင်း ဦး	ကျေးရွာအုပ်ချုပ်ရေးမှူး၏ ဖုန်းနံပါတ် ၀၅ ၂၆၃၆၇၈၂၅၁	လူထုစည်းရုံးရေးမှူး၏ အမည် ဒေါ်စောမြတ်သူ	
ပြည်နယ်၊ တိုင်းဒေသကြီး၊ တနင်္သာရီမြို့နယ် တနင်္သာရီ	ကျေးရွာအုပ်စု တမုတ်ချုံ	ကျေးရွာ အဖြူ	

တ။ လူဦးရေ

လူမျိုးစု	အိမ်ထောင်စုအရေအတွက်	ကိုးကွယ်သည့်ဘာသာ	အိမ်ထောင်စုအရေအတွက်
လူမျိုးစု (၁) မြန်မာ	233	ဘာသာ (၁) မြန်မာ	233
လူမျိုးစု (၂) မြန်မာ	5	ဘာသာ (၂) မြန်မာ	5
လူမျိုးစု (၃) မြန်မာ	3	ဘာသာ (၃) မြန်မာ	3
လူမျိုးစု (၄) မြန်မာ	2	မြန်မာ	2
လူမျိုးစု (၅) မြန်မာ	1	မြန်မာ	1
လူမျိုးစုရော		ဘာသာရော	
	အရေအတွက်		
မသန်စွမ်းသူများ	1		
သက်ကြီးရွယ်အိုများ (၆၅ နှစ် နှင့် အထက်)	22		
စစ်ဘေးရှောင်			

လူဦးရေ	အမျိုးသား (အရေအတွက်)	အမျိုးသမီး (အရေအတွက်)
လူဦးရေ	549	547
လူမျိုးစု (၁) မြန်မာ	522	523
လူမျိုးစု (၂) မြန်မာ	12	10
လူမျိုးစု (၃) မြန်မာ	7	6
အိမ်ထောင်စုဦးစီး	233	11
လူမျိုးစု (၄) မြန်မာ	5	6
လူမျိုးစု (၅) မြန်မာ	3	2

(ခ) အခြေခံအဆောက်အအုံ အသုံးအဆောင်များ

စာသင်ကျောင်း	အမှတ် ခြံမပါ	ကျန်းမာရေး	အမှတ် ခြံမပါ	ဘာသာရေး အဆောက် အအုံများ	အမှတ် ခြံမပါ
အထက်တန်းကျောင်း	<input type="checkbox"/>	ဆေးရုံ	<input type="checkbox"/>	ဇေတီ	<input type="checkbox"/>
အလယ်တန်းကျောင်း	<input type="checkbox"/>	ကျန်းမာရေးဌာန	<input type="checkbox"/>	ဘုန်းကြီးကျောင်း	<input checked="" type="checkbox"/>
မူလတန်းကျောင်း	<input checked="" type="checkbox"/>	ကျန်းမာရေးဌာနခွဲ	<input checked="" type="checkbox"/>	ဟိန္ဒူဘုရားကျောင်း	<input type="checkbox"/>
ပုကြီးကျောင်း	<input type="checkbox"/>	ဆေးပေးခန်း	<input type="checkbox"/>	ခရစ်ယာန်ကျောင်း	<input type="checkbox"/>





လူထုဝဟိုပြု စီမံကိန်း၊ တနင်္သာရီမြို့နယ်

အခြား	<input type="checkbox"/>	အခြား	<input type="checkbox"/>	ဗလီ	<input type="checkbox"/>
မှတ်ချက်		မှတ်ချက်		မှတ်ချက်	

(ဂ) ကျွမ်းကျင်သူများမှတ်တမ်း (ကျေးရွာတွင်နေထိုင်သော သို့မဟုတ် တခြားရွာမှလာရောက်သော ကျွမ်းကျင်သူများ)

(၁) စာသင်ကျောင်း			(၂) ကျန်းမာရေး			(၃) လက်မှုပညာရှင်		
	ရွာတွင်နေထိုင်သူ	အခြားရွာမှလာသူ		ရွာတွင်ထိုင်နေသူ	အခြားရွာမှလာသူ		ရွာတွင်နေထိုင်သူ	အခြားရွာမှလာသူ
မူလတန်းပြဆရာ/မ	<input checked="" type="checkbox"/>	<input checked="" type="checkbox"/>	ဆရာဝန်	<input type="checkbox"/>	<input type="checkbox"/>	လက်သမား	<input checked="" type="checkbox"/>	<input type="checkbox"/>
အထက်တန်းပြဆရာ/မ	<input type="checkbox"/>	<input type="checkbox"/>	လက်ထောက်ကျန်းမာရေးမှူး	<input type="checkbox"/>	<input type="checkbox"/>	ပန်းရံ	<input checked="" type="checkbox"/>	<input type="checkbox"/>
အလယ်တန်းပြဆရာ/မ	<input type="checkbox"/>	<input type="checkbox"/>	အမျိုးသမီးကျန်းမာရေးဆရာမ	<input checked="" type="checkbox"/>	<input type="checkbox"/>	လျှပ်စစ်ကျွမ်းကျင်စီးသမား	<input checked="" type="checkbox"/>	<input type="checkbox"/>
မူကြိုဆရာ/မ	<input type="checkbox"/>	<input type="checkbox"/>	သားဖွားဆရာမ	<input type="checkbox"/>	<input type="checkbox"/>	ရေပိုက်သူယ်သူ	<input type="checkbox"/>	<input type="checkbox"/>
အခြား	<input type="checkbox"/>	<input type="checkbox"/>	ပြည်သူ့ကျန်းမာရေးလူ	<input type="checkbox"/>	<input type="checkbox"/>	စက်ပြင်ဆရာ	<input checked="" type="checkbox"/>	<input type="checkbox"/>
မှတ်ချက်			မှတ်ချက်			မှတ်ချက်		

(ဃ) ကျေးရွာသို့ ရောက်ရှိနိုင်သည့် လမ်းအခြေအနေ / ကျေးရွာတစ်ရွာသည် ၎င်း၏ ကျေးရွာအုပ်စုနှင့် ဆက်သွယ်ထားသော လမ်းအခြေအနေ (အောက်ပါတို့ကိုဝိုင်းပါ)

ကျောက်ကြမ်းလမ်း: ကတ္တရာလမ်း      ကွန်ကရစ်လမ်း: \_\_\_\_\_  
 ကျောက်ခင်းလမ်း: မြေသားလမ်း      လူသွားလမ်း: \_\_\_\_\_  
 မော်တော်ဆိုင်ကယ်လမ်း: \_\_\_\_\_  
 အခြား: \_\_\_\_\_

(င) ကျေးရွာဖွံ့ဖြိုးမှုစီမံချက်

- (၁) လူထုဝဟိုပြုစီမံကိန်းမစတင်မှ ဤကျေးရွာတွင်ကျေးရွာဖွံ့ဖြိုးမှု စီမံချက်ရှိခဲ့ပါသလား? ရှိပါသည် / မရှိပါ / မသိပါ
- (၂) ရှိခဲ့ပါလျှင် ဤစီမံချက်ကို မည်သည့် ခုနှစ်တွင်ပြင်ဆင်ခဲ့ပါသနည်း? နှစ် ၂၀၁၆ / မသိပါ
- (၃) ဤစီမံချက်ကို မြို့နယ်မှအတည်ပြုခဲ့ပါသလား? ပြုခဲ့ပါသည် / မပြုခဲ့ပါ / မသိပါ

(စ) ခရီးအကွာအဝေး

- (၁) ဤကျေးရွာ၏ဝဟိုမှ ၎င်းကျေးရွာအုပ်စု၏ဝဟိုအထိ ခရီးမိုင်မည်မျှကွာဝေးသနည်း? မိုင် ၁ / မသိပါ
- (၂) ဤကျေးရွာမှ ၎င်းကျေးရွာအုပ်စုဝဟိုအထိ သွားလာရာတွင်ကြာမြင့်သည့်အချိန်

ခြောက်သွေ့ရာသီတွင်ကြာချိန် ၃၀ မိနစ် ထော်လာရီ/မော်တော်ဆိုင်ကယ်/ခြေလျှင်/လား/မော်တော်ဘုတ်/  
 အခြား: \_\_\_\_\_  
 မိုးရာသီတွင်ကြာချိန် ၃၀ မိနစ် ထော်လာရီ/မော်တော်ဆိုင်ကယ်/ခြေလျှင်/လား/မော်တော်ဘုတ်/  
 အခြား: \_\_\_\_\_

(ဆ) ပတ်ဝန်းကျင်ဆိုင်ရာ သဘာဝဘေးအန္တရာယ်

ဤကျေးရွာတွင် ရေကြီးခြင်းကဲ့သို့ သဘာဝဘေးအန္တရာယ်ကျရောက်ဖူးခြင်း ရှိပါသလား။



လူထုဗဟိုပြု စီမံကိန်း၊ တနင်္သာရီမြို့နယ်

မရှိပါ  ရှိပါသည် ရှိလျှင်ဖော်ပြပါ ကျေးရွာ ဦးစီးဌာန

(ဇ) ကျေးရွာတွင် ဖွဲ့စည်းထားသော အဖွဲ့အစည်းများ  
လူထုဗဟိုပြုစီမံကိန်းမတိုင်မီ ဤကျေးရွာတွင် ကျေးရွာဖွံ့ဖြိုးရေးအတွက် အစိုးရ (သို့) ရွာသားများကိုယ်တိုင် (သို့) စီမံကိန်းတစ်ခုခုမှ  
ဖွဲ့စည်းထားသည့် အဖွဲ့အစည်းများရှိပါသလား။

- (၁) မြေစိုင်းရွာ
- (၂) သမင်္ဂါယမ (သာကဝဇ္ဇနိ)

ကျေးရွာခေါင်းဆောင်

အမည် ဒိုးတင်မင်းဦး

လက်မှတ် [Signature] နေ့စွဲ 26. 1. 2017.

လူထုစည်းရုံးရေးမှူး

အမည် ဒေါ်အေးမြတ်သူ

လက်မှတ် [Signature] နေ့စွဲ 26. 1. 2017.

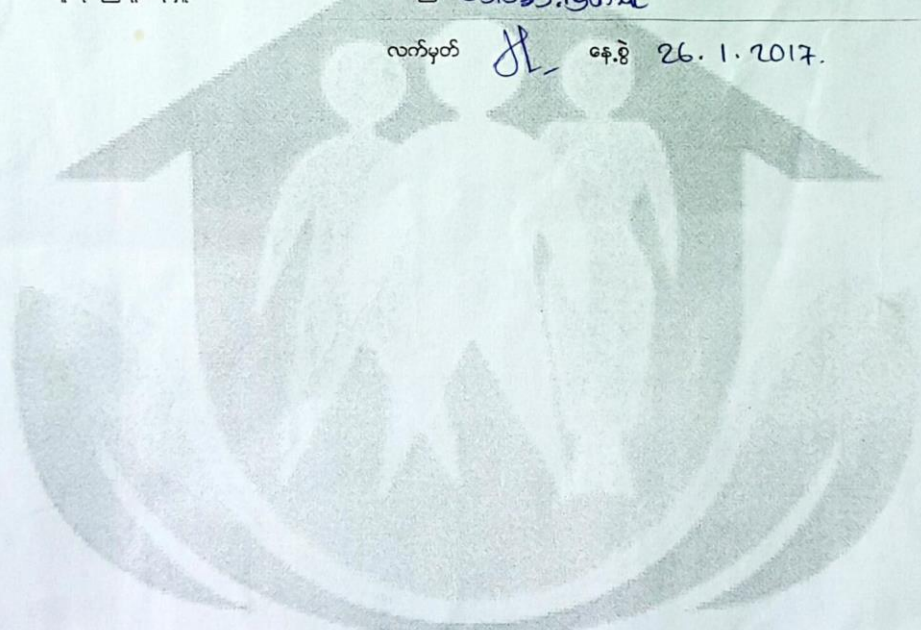



၈။စီမံကိန်းစက်ဝန်းအချိန်ဇယား(ပုံစံ-၂)

ပုံစံ - ၈ -၂ - စီမံကိန်းစက်ဝန်းအချိန်ဇယား (PC 2)



လမ်းညွှန်ချက်၊ သက်ဆိုင်ရာလူထုစည်းရုံးရေးမှူး/လက်ထောက်နည်းပညာမှူးများမှ စီမံကိန်းစက်ဝန်းအဆင့်တစ်ခုစီပြီးစီးတိုင်း ကျေးရွာနှင့် ကျေးရွာအုပ်စုအတွက် ဤပုံစံကို ဖြည့်သွင်းရမည်။

စည်းရုံးရေးမှူး/ဝန်ထမ်း အမည် - ဒေါ်အေးမြတ်သူ

နေ့စွဲ - ၂၀၂၀-၁၀-၂၀

စက်ဝန်းအားအမှတ်ဖြစ်ပါ  စက်ဝန်း(၁)  စက်ဝန်း(၂)  စက်ဝန်း(၃)  
 စက်ဝန်း(၄)

တနင်္သာရီတိုင်းဒေသကြီး တနင်္သာရီမြို့နယ် ကျေးရွာအုပ်စု - တမုတ်ချွန်း ကျေးရွာ - ၈၅၆၂၂

စီမံကိန်းဆောင်ရွက်မှုအဆင့်များ	နေ့စွဲ		အစည်းအဝေးတွင်တက်ရောက်သူအရေအတွက်			
	စတင်သည့်နေ့	ပြီးဆုံးသည့်နေ့	အမျိုးသားအရေအတွက်	အမျိုးသမီးအရေအတွက်	အိမ်ထောင်စုအရေအတွက်	လူမျိုးစုတက်ရောက်သူအရေအတွက်နှင့် လူမျိုးစုအမည်
၁။ ကျေးရွာစီမံကိန်း မိတ်ဆက်အစည်းအဝေး	၂၀၂၀-၁၀-၂၀	၂၀၂၀-၁၀-၂၀	၁၁	၁၁	၂၂	၂၂   ၁၁
၂။ ကျေးရွာဖွံ့ဖြိုးရေး စီမံချက်ရေးဆွဲခြင်းအစည်းအဝေး	၂၀၂၀-၁၀-၂၀	၂၀၂၀-၁၀-၂၀	၆	၆	၁၂	၁၂   ၁၁
၃။ ကျေးရွာအုပ်စု လုပ်ငန်းဆုံးဖြတ်ချက်ချသည့်အစည်းအဝေး	၂၀၂၀-၁၀-၂၀	၂၀၂၀-၁၀-၂၀	၆	၆	၁၂	၁၂   ၁၁
၄။ မြို့နယ်အဆင့် စီမံကိန်းရေးဆွဲရေးနှင့် အကောင်အထည်ဖော်ရေးကော်မတီ၏ စီမံကိန်း သုံးသပ်မှုအစည်းအဝေး			မလို	မလို	မလို	မလို
၅။ မြို့နယ် စီမံကိန်းရေးဆွဲရေးနှင့် အကောင်အထည်ဖော်ရေး ကော်မတီ၏ဆုံးဖြတ်မှုကို ရွာသို့ အသိပေးအကြောင်းကြားသည့် အစည်းအဝေး						



၉။ ကျေးရွာဖွံ့ဖြိုးရေးဦးစီးဌာနအစဉ်(ပုံစံ-၃)

လူထုဝတ်ပြု စီမံကိန်း၊ တနင်္သာရီမြို့နယ်

ပုံစံ - ၀ - ၃ ကျေးရွာဖွံ့ဖြိုးရေး ဦးစီးဌာနအစဉ် (Form PC 3)

လမ်းညွှန်ချက် အဆင့်(၃) ကျေးရွာမွှေးမှန်းချက်အစည်းအဝေး ပြီးဆုံးသောအခါ ကျေးရွာစီမံကိန်း အထောက်အကူပြု ကော်မတီသည် လူထုဝတ်ပြုရေးမှူးအကူအညီဖြင့် ဤပုံစံကိုပြည့်စုံအောင် ဖြည့်သွင်းရမည်။

လူထုဝတ်ပြုရေးမှူး/ဝန်ထမ်း အမည် **ဒေါ်စောမြတ်သူ**

နေ့စွဲ **10.3.2017**  ဝက်ဝန်းအား အမှတ်ခြစ်ပါ (✓)  ဝက်ဝန်း(၁)  ဝက်ဝန်း(၂)  ဝက်ဝန်း(၃)  ဝက်ဝန်း(၄)

ပြည်နယ်/တိုင်း **ကရင်**၊ ကနယ်/မြို့နယ် **ကရင်**၊ ကျေးရွာအုပ်စု **တပုတ်ချုံ**၊ ကျေးရွာ **ကျေးရွာ**

က။ အခက်အခဲအတားအဆီးများအားဆွေးနွေးခြင်း - ယခုလက်ရှိအခြေအနေတွင် ဤကျေးရွာဖွံ့ဖြိုးတိုးတက်ရေးအတွက် အဓိက အခက်အခဲအတားအဆီးများသည် မည်သည်များဖြစ်ပါသနည်း။ (အမျိုးသား/သမီး အနည်းဆုံးအခက်အခဲ ၅ ခုစီဖော်ပြပါ)

အမျိုးသား အဖွဲ့မှ တင်ပြသောအခက်အခဲအတားအဆီးများ		အမျိုးသမီး အဖွဲ့မှ တင်ပြသောအခက်အခဲအတားအဆီးများ	
၁	ခလယ်တန်း ပညာရေး ပရိုဂရမ်	၁	မီး မရှိသောကြောင့် သွားယာရေး ပညာရေး
၂	ကျောင်းသားများ စာမတ်ရန်အတွက် ယှဉ်ခံဖိစီးခံရခြင်း	၂	လမ်းမကောင်း၊ ဓားကြောင့် သွားယာရေး
၃	မိုးရာသီ နှစ်တွင်း လမ်းပျက် ဖိစီးခံရခြင်း	၃	ကလေးကစားကွင်း မရှိသောကြောင့် ကလေးများ ကျေတစား ဖြစ်ခြင်း
၄	ကျောင်းလွှဲပြောင်း မပြုနိုင်ခြင်း	၄	ခလယ်တန်း ကျောင်း မရှိသောကြောင့် ကလေးများ ပညာရေး အခက်အခဲ
၅	ခက်ခဲမှုများ ပေးပို့ခြင်း မရှိခြင်း	၅	ဈေးမရှိသောကြောင့် နှိပ်စက်မှုများ
၆	ကျောင်းသားများ စားနပ်ရိက္ခာကောင်းမှု မရှိခြင်း	၆	ကမ္ဘာ့ဇွန် ပစ်ကန် မရှိသောကြောင့် ပစ်ခတ်မှုများ ဖြစ်ပွားခြင်း
၇	လူမှုရေး နှစ်ခြင်း ဝယ်ရန် အတွက် ဈေးမရှိခြင်း	၇	ပေါင်း ကျေးတန်းများ မရှိသောကြောင့် မိုးရာသီတွင် သွားယာရေးခက်ခဲ
၈	လက်မပြုသော တတ်မြောက်မှု မရှိခြင်း	၈	

ခ။ မွှေးမှန်းခြင်း - နောင်လာမည့် ( ၅ ) နှစ် အတွင်း ကျေးရွာဖွံ့ဖြိုးရေး မွှေးမှန်းချက်များအား တင်ပြပါ။

အမျိုးသား အဖွဲ့မှ တင်ပြသောမွှေးမှန်းချက်များ		အမျိုးသမီး အဖွဲ့မှ တင်ပြသောမွှေးမှန်းချက်များ	
၁	ခလယ်တန်း ကျောင်း ဖွင့်ရန်	၁	ယှဉ်ခံဖိစီးချား ပြုလုပ်ရေး
၂	တစ်နှစ်လုံး ယှဉ်ခံဖိစီးမှု ရှောင်ရန်	၂	နှစ်တွင်း ကျန်းမာရေးလမ်းပျား ပြုလုပ်ရေး
၃	ရွာတွင်း လမ်းပျား ကောင်းမွန်လာရေး	၃	ကလေးကစားကွင်းများ ပြုလုပ်ရေး
၄	ကျောင်းခြံစည်းဖွဲ့ ကျင့်စဉ် ကမ္ဘာ့ဇွန်	၄	ခလယ်တန်း ကျောင်းဆရာများ ပြုလုပ်ရေး
၅	ခက်ခဲမှုများ ပေးပို့မှု ပြုလုပ်ရေး	၅	ကျေးလက် ဈေးများ ပြုလုပ်ရေး
၆	ကျောင်းသားများ အတွက် ကစားကွင်း ပြုလုပ်ရေး	၆	ကမ္ဘာ့ဇွန် ပစ်ကန်များ ပြုလုပ်ရေး



လူထုဗဟိုပြု စီမံကိန်း၊ တနင်္သာရီမြို့နယ်

၇	ကျေးလက်ဆွေးနွေးပွဲ	၇	ရွာတွင်း ခေါင်းလုံးကံကားများ ရရှိစေရန်
၈	လက်ဖျံပညာတတ်မြောက်ရေး	၈	

၈။ လူထုစီမံကိန်း၏ လာမည့် (၃) နှစ်အတွက် အကျုံးဝင်သော ဦးစားပေး ဖွံ့ဖြိုးတိုးတက်မှု လုပ်ငန်း အစီအစဉ်များအားဖော်ပြပါ။

အဆင့်	ကျေးရွာအတွက် ဦးစားပေး ဖွံ့ဖြိုးတိုးတက်မှု လုပ်ငန်းစဉ်များ	အဆိုပြုသူ (အမျိုးသားများ/ အမျိုးသမီးများ/အမျိုးသား+ အမျိုးသမီး)	ခန့်မှန်းကုန်ကျ စရိတ်	အကျိုးခံစားခွင့်ရှိသူ ခန့်မှန်းခြေ အရေအတွက်
၁	လျှပ်စစ်ဖိတ် (ဒီဇယ်ဖိတ်)	ကျား + မ	၂၅,၀၀၀,၀၀၀	၁၀၅၆ ဦး
၂	အပယ်တန့်ကျောင်းခွဲ	ကျား + မ	၁၆,၀၀၀,၀၀၀	၁၀၅၆ ဦး
၃	ရွာတွင်း ကွန်ကရစ်လမ်း	ကျား + မ	၂၀,၀၀၀,၀၀၀	၁၀၅၆ ဦး
၄	ကျေးလက်ဆွေးနွေးပွဲ	ကျား + မ	၇,၀၀၀,၀၀၀	
၅	ကလေး ကစားကွင်း	ကျား + မ	၈,၀၀၀,၀၀၀	
၆	စာဖတ်စင်္ကြံ ပစ်ကန်	မ	၂,၀၀၀,၀၀၀	
၇	ရွာတွင်း ခေါင်းလုံးကံကား	မ	၁၅၀၀၀၀၀၀	
၈				

၉။ လူထုစီမံကိန်း၏ လာမည့် (၃) နှစ်အတွက် အကျုံးဝင်သော ဦးစားပေး ဖွံ့ဖြိုးတိုးတက်မှု လုပ်ငန်း အစီအစဉ်များအားဖော်ပြပါ။

အဆင့်	ကျေးရွာအတွက် ဦးစားပေး ဖွံ့ဖြိုးတိုးတက်မှု လုပ်ငန်းစဉ်များ	အဆိုပြုသူ (အမျိုးသားများ/ အမျိုးသမီးများ/အမျိုးသား+ အမျိုးသမီး)	အခန်းကဏ္ဍ
၁	ခက်ဖျံပညာတတ်ပညာ သင်တန်း	ကျား	အပယ်တန့်ကျောင်း
၂	လက်ဖျံပညာ သင်တန်း	ကျား	အပယ်တန့်ကျောင်း
၃			
၄			
၅			



လူထုဝဟိုပြု စီမံကိန်း၊ တနင်္သာရီမြို့နယ်

၆			
၇			
၈			

ဥက္ကဋ္ဌ၊ ကျေးရွာစီမံကိန်းအထောက်အကူပြုကော်မိတီမှ အတည်ပြုသည်။

အမည် ဒေါ်ဖြူစန်း လက်မှတ် [Signature] နေ့စွဲ 10.3.2017

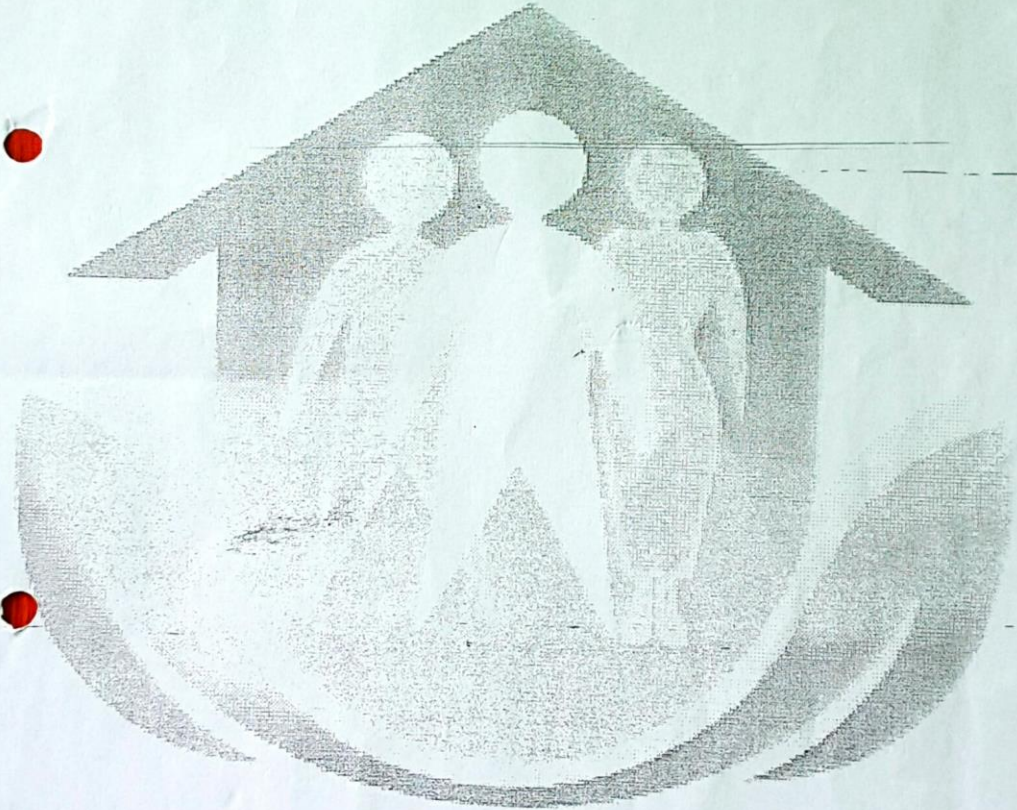



အခင်းအားပွတ်တမ်း

- ရက်စွဲ - ၁၀.၃.၂၀၁၇
- နေရာ - အ.မ.က စာသင်ကျောင်း (ကျေးရွာ)
- ဦးဆောင်သူ - ဒေါ်အေးမြတ်သူ (CF) ၊ ဦးယုစိုးပိုင် (TF)
- အခင်းအားအမည် - ဒုတိယအကြိမ်အခင်းအား
- စတင်ချိန် - နေ့လယ် (၁၂:၀၀)နာရီ
- ပြီးဆုံးချိန် - ညနေ (၄:၀၀)နာရီ
- ဈေးရွာအမည် - ကျေးရွာဈေးရွာ

အကြောင်းအရာ ။ တမုတ်ချုံးဈေးရွာအုပ်စု၊ ကျေးရွာဈေးရွာ တွင် နေ့လယ် (၁၂:၀၀)နာရီ အချိန်၌ ကျေးရွာဈေးရွာ အမက စာသင်ကျောင်းတွင် ဒုတိယအကြိမ် အခင်းအားကို လှမ်းပစ်ပါသည်။ အခင်းအားတက်ရောက်သူ အမျိုးသား ( ၆၃ ) ဦး ၊ အမျိုးသမီး ( ၇၃ ) ဦး ၊ ခုခံပေါင်း ( ၁၅၆ ) ဦး တက်ရောက်ခဲ့ပါသည်။ ဒုတိယအကြိမ် အခင်းအားတွင် လူမှုဆန်းစစ်ခြင်း ဆိုတာကာလ အကြောင်းကို ငှင်းဖြုတ်ပြီး PRA တစ်ခုလုံးစီ၏ ရည်ရွယ်ချက်နှင့် လုပ်ရမည့်နည်းလမ်းများကို ငှင်းဖြုတ်ပါသည်။ ထို့အောက် PRA တစ်ခုလုံးစီကို အုပ်စုဖွဲ့ ဖွဲ့ဆွေးနွေးခဲ့ပါသည်။ ။ ဈေးရွာအုပ်စုအဖွဲ့အစည်းများကို ဈေးရွာအုပ်စုအဖွဲ့အစည်းများကိုယ်တိုင် ဖွဲ့စည်းဆောင်ရွက်ပေးရန်၊ အိမ်များကို အကောင်အထည်ဖော်ဆောင်ရွက်ပေးရန်၊ ချမ်းသာ၊ အလယ်အလတ်စွဲဖြင့် ဖြေပုံပေါ်တွင် ကိုယ်တိုင် ထည့်စေခဲ့ပါသည်။ ထို့အပြင် ချုပ်ပုံနှင့် အဖွဲ့ဖြဲ့ပုံကို အုပ်စုအဖွဲ့အစည်းများကို ပေးအပ်ခဲ့ပြီး အိမ်အိမ်တွင် အမျိုးသားနှင့် အမျိုးသမီး အုပ်စုအဖွဲ့အစည်းများကို ချိတ်ဆက်ဖွဲ့စည်း ဖြေပုံကိုလည်း ဈေးရွာအုပ်စုအဖွဲ့အစည်းကိုယ်တိုင် ဖွဲ့စည်းဆောင်ရွက်ပေးရန်၊ ထို့အောက် အမျိုးသားများနှင့် အမျိုးသမီးများ၏ ဖွဲ့စည်းချက်များ၊ အခင်းအားများကို အမျိုးသား ၊ အမျိုးသမီး သီးသန့်စွဲဖြင့် ဆွေးနွေးခဲ့ပါသည်။ အမျိုးသား ၊ အမျိုးသမီးများမှ တစ်ဖြူလှာလှာ ဈေးရွာဖွံ့ဖြိုးရေး အစီအစဉ်များထဲမှ ဈေးရွာ ဦးစားပေးဖွံ့ဖြိုးရေး အစီအစဉ်များကို ဖြေပုံဖြင့် တတိယအကြိမ် အခင်းအားကိုလည်း ယခုလိုမျိုး ဗဟုတက်ဆောင် ဖိတ်ကြားရင်း အခင်းအားကို ရှက်ပိမ်းခဲ့ပါသည်။



၁၀။ ကျေးရွာအုပ်စုစီမံကိန်းလုပ်ငန်းခွဲရွေးချယ်ခြင်း(ပုံစံ-၄)

ပုံစံ - ၁ - ၄ ကျေးရွာအုပ်စုစီမံကိန်းလုပ်ငန်းခွဲရွေးချယ်ခြင်းပုံစံ (Form PC 4)



လမ်းညွှန်ချက်၊ စီမံကိန်းလုပ်ငန်းခွဲရွေးချယ်မှုအစည်းအဝေးပြီးနောက်တွင် ကျေးရွာအုပ်စု CF/TF တို့၏ အကူအညီရယူ၍ ကျေးရွာစီမံကိန်းကော်မတီမှ လုပ်ငန်းခွဲရွေးချယ်ခြင်း အဆိုပါပုံစံအား ပြည့်စုံအောင်ဖြည့်သွင်းရမည်။ ဤပုံစံအား ပြည့်စုံစွာဖြည့်သွင်းပြီးပါက ကျေးရွာအုပ်စုဖွံ့ဖြိုးတိုးတက်ရေးစီမံချက်တွင် TPIC သို့ ပေးပို့ရန်အတွက် နောက်ဆက်တွဲအဖြစ် ထားရှိရမည်။ CF ပုံ ကျေးရွာတစ်ရွာချင်းစီ၏ စီမံကိန်းလုပ်ငန်းခွဲဆိုင်ရာ အချက်အလက်များကို MIS သို့ ထည့်သွင်းရမည်။ (ယခုနစ်စီမံကိန်းလုပ်ငန်းခွဲ မလုပ်ကိုင်သော ကျေးရွာများ ပါဝင်ပါ။)

ကျေးရွာစည်းရုံးရေးပူး/ဝန်ထမ်းအမည် ဒေါ်စောမြတ်သူ (CF), ဒေါ်ပန်စိုးမိုက် (TF)

နေ့စွဲ 25.3.2017 ဝက်ဂန်းအားအမှတ်ခြစ်ပေးပါ။ (V)  ဝက်ဂန်း(၁)  ဝက်ဂန်း(၂)  ဝက်ဂန်း(၃)  ဝက်ဂန်း(၄)

ပြည်နယ်/တိုင်း တနင်္သာရီ | ပြနယ် တနင်္သာရီ | ကျေးရွာအုပ်စု တပုတ်ချို

ကျေးရွာအမည်	ဆောင်ရွက်ပည့် လုပ်ငန်းများ	အတိုင်းအတာ	ခန့်မှန်း တိုက်ရိုက် အကျိုးခံစားခွင့် ရှိသူများ	အဆိုပြုတင်ပြသူ	ခန့်မှန်းကုန်ကျစရိတ်			စုစုပေါင်း
					စီမံကိန်းမှ ထည့်ဝင်မှု	ကျေးရွာမှ ထည့်ဝင်မှု	အခြားထည့်ဝင်မှု (ဖော်ပြပါ) ထည့်ဝင်ငွေ   အမည်/အဖွဲ့	
တပုတ်ချို	တံတား	27'x12'x9'	550	<input type="checkbox"/> ကျား <input type="checkbox"/> မ <input checked="" type="checkbox"/> ကျား+မ	၁၀,၀၀၀,၀၀၀			
ကမ္ဘလှိုင်	ကျေးရွာခန်းမ ဆောင်	40'x20'x12'	289	<input type="checkbox"/> ကျား <input type="checkbox"/> မ <input checked="" type="checkbox"/> ကျား+မ	၇,၀၀၀,၀၀၀			
ရှမ်းအင်းတော်	ကျေးရွာခန်းမ ဆောင်	40'x20'x12'	619	<input type="checkbox"/> ကျား <input type="checkbox"/> မ <input checked="" type="checkbox"/> ကျား+မ	၇,၀၀၀,၀၀၀			
သစ်တစ်ပင်		14708'	129	<input type="checkbox"/> ကျား <input type="checkbox"/> မ <input checked="" type="checkbox"/> ကျား+မ	၅,၀၀၀,၀၀၀			
လျှောက်မိုးကျောင်း	တံတား	37'x12'x11'	318	<input type="checkbox"/> ကျား <input type="checkbox"/> မ <input checked="" type="checkbox"/> ကျား+မ	၁၀,၅၀၀,၀၀၀			

ရာဇဝတ်: ကျေးရွာအုပ်စု စီမံကိန်းကော်မတီ ဥက္ကဋ္ဌ အမည် လက်မှတ် ရက်စွဲ  
ဒေါ်စောမြတ်သူ 25.3.2017

ရေဖြူကျေးရွာ၊ တမုတ်ချန်းကျေးရွာအုပ်စု၊ တနင်္သာရီမြို့နယ်



ပုံစံ - ၈ - ၄ ကျေးရွာအုပ်စုစီမံကိန်းလုပ်ငန်းခွဲရွေးချယ်ခြင်းပုံစံ (Form PC 4)

လမ်းညွှန်ချက်၊ စီမံကိန်းလုပ်ငန်းခွဲရွေးချယ်မှုအစည်းအဝေးပြီးနောက်တွင် ကျေးရွာအုပ်စု CF/TF တို့၏ အကူအညီရယူ၍ ကျေးရွာစီထောက်ကော်မတီမှ လက်မှတ်ရေးထိုးပြီး အသိပေးပုံစံအား ပြည့်စုံအောင်ဖြည့်သွင်းရမည်။ ဤပုံစံအား ပြည့်စုံစွာဖြည့်သွင်းပြီးပါက ကျေးရွာအုပ်စုဖွံ့ဖြိုးတိုးတက်ရေးစီမံချက်တွင် TPIC သို့ ပေးပို့ရန်အတွက် နောက်ဆက်တွဲအဖြစ် ထားရှိရမည်။ CF ပုံ ကျေးရွာတစ်ရွာချင်းစီ၏ စီမံကိန်းလုပ်ငန်းခွဲဆိုင်ရာ အချက်အလက်များကို MIS သို့ ထည့်သွင်းရမည်။ (ယခုနှစ်စီမံကိန်းလုပ်ငန်းခွဲ မလုပ်ကိုင်သော ကျေးရွာများ မပါဝင်ပါ။)

ကျေးရွာစည်းရုံးရေးမှူး/ဝန်ထမ်းအမည် ဒေါ်စောစိုးမြတ်သူ (CF) ၊ ဒီးယားဒီးရစ် (TF)။

စက်ဝန်းအားအမှတ်ခြစ်ပေးပါ။ (✓) ဝစက်ဝန်း(၁) ဝစက်ဝန်း(၂) ဝစက်ဝန်း(၃) ဝစက်ဝန်း(၄)

နေ့စွဲ \_\_\_\_\_ မြို့နယ် \_\_\_\_\_ ကျေးရွာအုပ်စု တပုတ်ချို။

ပြည်နယ်/တိုင်း \_\_\_\_\_

ကျေးရွာအမည်	ဆောင်ရွက်မည့် လုပ်ငန်းများ	အတိုင်းအတာ	ခန့်မှန်း တိုက်ရိုက် အကျိုးခံစားခွင့် ရှိသူများ	အဆိုပြုတင်ပြသူ	ခန့်မှန်းကုန်ကျစရိတ်				
					စီမံကိန်းမှ ထည့်ဝင်မှု	ကျေးရွာမှ ထည့်ဝင်မှု	အခြားထည့်ဝင်မှု (ဖော်ပြပါ)	စုစုပေါင်း	
(မြန်မာအင်းတော်)	ရွာတွင်း ကွန်ကရစ်လမ်း	(၆၀၀'x'၆'x'၆')	294	<input type="checkbox"/> ကျား <input type="checkbox"/> မ <input checked="" type="checkbox"/> ကျား+မ	၅၂၀၀၅၀၀၀				
				<input type="checkbox"/> ကျား <input type="checkbox"/> မ <input type="checkbox"/> ကျား+မ					
				<input type="checkbox"/> ကျား <input type="checkbox"/> မ <input type="checkbox"/> ကျား+မ					
				<input type="checkbox"/> ကျား <input type="checkbox"/> မ <input type="checkbox"/> ကျား+မ					
				<input type="checkbox"/> ကျား <input type="checkbox"/> မ <input type="checkbox"/> ကျား+မ					

ရာထူး ကျေးရွာအုပ်စု စီ/ထောက်ကော်မတီ ဥက္ကဋ္ဌ အမည် လက်မှတ် ရက်စွဲ



အုပ်စုအစည်းအဝေးမှတ်တမ်း

အစည်းအဝေးမှတ်တမ်း

ရက်စွဲ - 16.3.2017  
 ကျင်းပသည့်နေရာ - တမုတ်ချုံလေးရွာ အနီးတော်ကြီးလောင်း  
 ဦးဆောင်သူ - ဒေါ်အေးမြတ်သူ (CF)၊ ဦးယဉ်စိုးဦး (TF)  
 အစည်းအဝေးအမည် - အုပ်စုလုပ်ငန်း ဆုံးဖြတ်ချက်ချသည့်အစည်းအဝေး  
 စတင်ချိန် - ဒုံးနံ (၅:၀၀)  
 ဖြီးဆုံးချိန် - နေ့လယ် (12:၀၀)  
 ကျေးဇူးတင်သူများ - တမုတ်ချုံ  
 တက်ရောက်သူများ - လျား ( ၈ ) + မ ( ၇ ) = ဖေါင်း ( ၁၅ ) ဦး

ဆွေးနွေးသည့်အကြောင်းအရာ

- ဒုတိယအုပ်စုအဖွဲ့ဝင်များ ဦးပန်းဦးဦးမှ အဖွဲ့ကမ္ဘာ့ခဏားပြောကြားခြင်း
- လူထုစည်းရုံးရေးဖွဲ့စည်းမှု လုပ်ငန်းစဉ်များ အကြောင်း ၎င်းပြောဆိုခြင်း
- ယက်ဆက်ဆံရေးပညာများမှ ရွေးချယ်ထားသော ဦးစားပေးလုပ်ငန်းစဉ်များကို အနီးအနားတွင် တွက်ချက်၍ ရွေးချယ်ကြခြင်း
- တက်ရောက်လာသောကော်မတီဝင်များမှ အမြန်အလျင် ဆွေးနွေးညှိနှိုင်းကြခြင်း
- တမုတ်ချုံလေးရွာအုပ်စုဖွဲ့စည်းရေးကိစ္စအစဉ်များကို အတည်ပြုခြင်း

အစည်းအဝေးဆုံးဖြတ်ချက်များ

ဒုတိယအုပ်စု ဝန်ထမ်း လုပ်ငန်းဆုံးဖြတ်ချက်ချသည့်အစည်းအဝေးတွင် တမုတ်ချုံလေးရွာ (တံတား)၊ ကမ္ဘာ့လှိုင်လေးရွာ (အစည်းအဝေးအနီးမဆောင်)၊ ဒုတိယတော်လှန်ရေးရွာ (အစည်းအဝေးအနီးမဆောင်)၊ ဝန်ထမ်းလေးရွာ (လမ်းကြောင်းမရှိ)၊ လှိုင်တော်လှန်ရေးရွာ (တံတား)၊ မြန်မာ့ကလေးရွာ (ရွာတွင် လူမှုစီးပွားလမ်းမရှိ) ကို လိုက်လုပ်လုပ်ဆောင်ကြခြင်း။ ။ ဧပြီလလေးရွာ (ရွာတွင် လှိုင်တော်)ကို တတိယအုပ်စုဝန်ထမ်းတွင် ယူမည်ဟု ဆုံးဖြတ်ပြီး တမုတ်ချုံလေးရွာနှင့် လှိုင်တော်လှန်ရေးရွာများကို တတိယအုပ်စုဝန်ထမ်းတွင် ရရှိပုံစံ မယူမည် ဆုံးဖြတ်ပြီး အစည်းအဝေးတက်ရောက်လာသူများ အားလုံး ဆုံးဖြတ်ချက်ကို လက်မှတ်ရေးထိုးခဲ့သည်။



မှတ်တမ်းဓာတ်ပုံများ









၁၂။ ကျေးရွာကော်မတီဝင်များစာရင်း

ကျေးရွာ		ကျေးရွာ			၂၀၁၇ ခုနှစ်
စွဲ	အမည်	ကော်မတီ	တာဝန်	ဖုန်း	
	ဒေါ်ခင်အေးအေး	ဒီ/ကော်မတီ	ဥက္ကဋ္ဌ	၀၉၄၅၃၃၅၇၇၀၁	
	ဒေါ်ဖြူဖြူ		ဥက္ကဋ္ဌ	၀၉၄၅၅၃၅၁၆၅၆	
	ဒေါ်ခင်အေး	စောဇွန်ကြည်ကြီးကြပ်ရေး ဆယ်ကော်မတီ	ဥက္ကဋ္ဌ	၀၉၇၇၂၆၆၆၅၇၆	
	ဒေါ်ခင်အေး		အဖွဲ့ဝင်	၀၉၂၅၃၇၆၀၆၃၄	
	ဒေါ်ခင်အေး		အဖွဲ့ဝင်	၀၉၄၅၃၃၅၅၅၀၂	
	ဒေါ်အေးအေး	လည်ပတ်ထိန်းသိမ်းရေး ဆယ်ကော်မတီ	ဥက္ကဋ္ဌ	၀၉၂၆၃၆၇၈၂၅၁	
	ဒေါ်အေးအေး		အဖွဲ့ဝင်	၀၉၄၅၄၃၅၁၁၂၂	
	ဒေါ်အေးအေး		အဖွဲ့ဝင်	၀၉၄၅၄၅၈၆၅၃၅	
	ဒေါ်ခင်အေး	ဝယ်ယူရေး ဆယ်ကော်မတီ	ဥက္ကဋ္ဌ	၀၉၄၅၀၅၀၃၂၈၂	
	ဒေါ်ခင်အေး		အဖွဲ့ဝင်	၀၉၄၅၁၂၇၇၅၃၀	
	ဒေါ်ခင်အေး		အဖွဲ့ဝင်	၀၉၄၅၃၂၈၃၅၈	
	ဒေါ်ခင်အေး	ဝေဖန်အကြံပြုတိုင်ကြားချက် ဖြေရှင်းရေးအဖွဲ့	တာဝန်ခံ	၀၉၂၆၂၀၁၀၃၁၅	
	ဒေါ်ခင်အေး		တာဝန်ခံ	၀၉၅၆၇၅၅၃၀၇၁	
	ဒေါ်ခင်အေး	ဖွဲ့စည်းရေး	တာဝန်ခံ	၀၉၂၅၇၅၆၀၅၂၄	
	ဒေါ်ခင်အေး	ကျေးရွာစေတနာ့ထောက်ပံ့ရေး	တာဝန်ခံ	၀၉၂၆၄၅၆၇၅၅၈	
	ဒေါ်ခင်အေး		တာဝန်ခံ	၀၉၄၅၃၃၅၅၇၀၁	