

ပြည်ထောင်စုသမ္မတမြန်မာနိုင်ငံတော်အစိုးရ
စိုက်ပျိုးရေး၊ မွေးမြူရေးနှင့် ဆည်မြောင်းဝန်ကြီးဌာန
ကျေးလက်ဒေသဖွံ့ဖြိုးတိုးတက်ရေးဦးစီးဌာန
ငပုတောမြို့နယ်



လူထုပဟိုပြုစီမံကိန်း
National Community Driven Development Project
(NCDDP)



ကျေးရွာဖွံ့ဖြိုးရေး အစီအစဉ်
Village Development Plan (VDP)

ရေကျော်ကျေးရွာ၊ အုတ်ပုံရေကျော်ကျေးရွာအုပ်စု

မာတိကာ

စဉ်	အကြောင်းအရာ	စာမျက်နှာ
၁	မြို့နယ်မြေပုံ	၁
၂	ကျေးရွာအုပ်စုမြေပုံ(တည်နေရာ)	၂
၃	ကျေးရွာအုပ်စုတွင် ပါဝင်သောကျေးရွာများစာရင်း	၂
၄	ကျေးရွာအခြေခံအချက်အလက် (ကျေးရွာသမိုင်းကြောင်း)	၃
၅	လူထုပူးပေါင်းပါဝင်သော ဆန်းစစ်ခြင်းနှင့် အကဲဖြတ်ခြင်း PRA/PSA လုပ်ငန်းစဉ် အနှစ်ချုပ်	၅
၆	ကျေးရွာဖွံ့ဖြိုးရေးအစီအစဉ်အတွက်အသုံးပြုခဲ့သော PRA tools များနှင့် တစ်ခုချင်းစီအတွက် သုံးသပ်ချက်များ (အသုံးပြုခဲ့သော PRA Tools တစ်ခုချင်းစီ၏အမည်များ)	၅
၇	ကျေးရွာကော်မတီရွေးချယ်ခြင်းနှင့် ကျေးရွာဖွံ့ဖြိုးရေးအစီအစဉ် ဆောင်ရွက်မှုမှတ်တမ်းဓါတ်ပုံများ	၁၇
၈	ကျေးရွာကော်မတီဝင်များစာရင်း	၁၈
၉	ကျေးရွာအခြေခံအချက်အလက်များ (ပုံစံ ၈ - ၁)	၁၉
၁၀	စီမံကိန်းစက်ဝန်းအချိန်ဇယား (ပုံစံ ၈-၂)	၃၂
၁၁	ကျေးရွာဖွံ့ဖြိုးရေး ဦးစားပေးအစီအစဉ်(ပုံစံ ၈-၃)	၃၆
၁၂	အစည်းအဝေးမှတ်တမ်းများ	၄၂
၁၃	ကဏ္ဍအလိုက် ဖွံ့ဖြိုးရေး ဦးစားပေးလုပ်ငန်းများ	၄၈

၁။ ငပုတောမြို့နယ်အခြေပြမြေပုံ

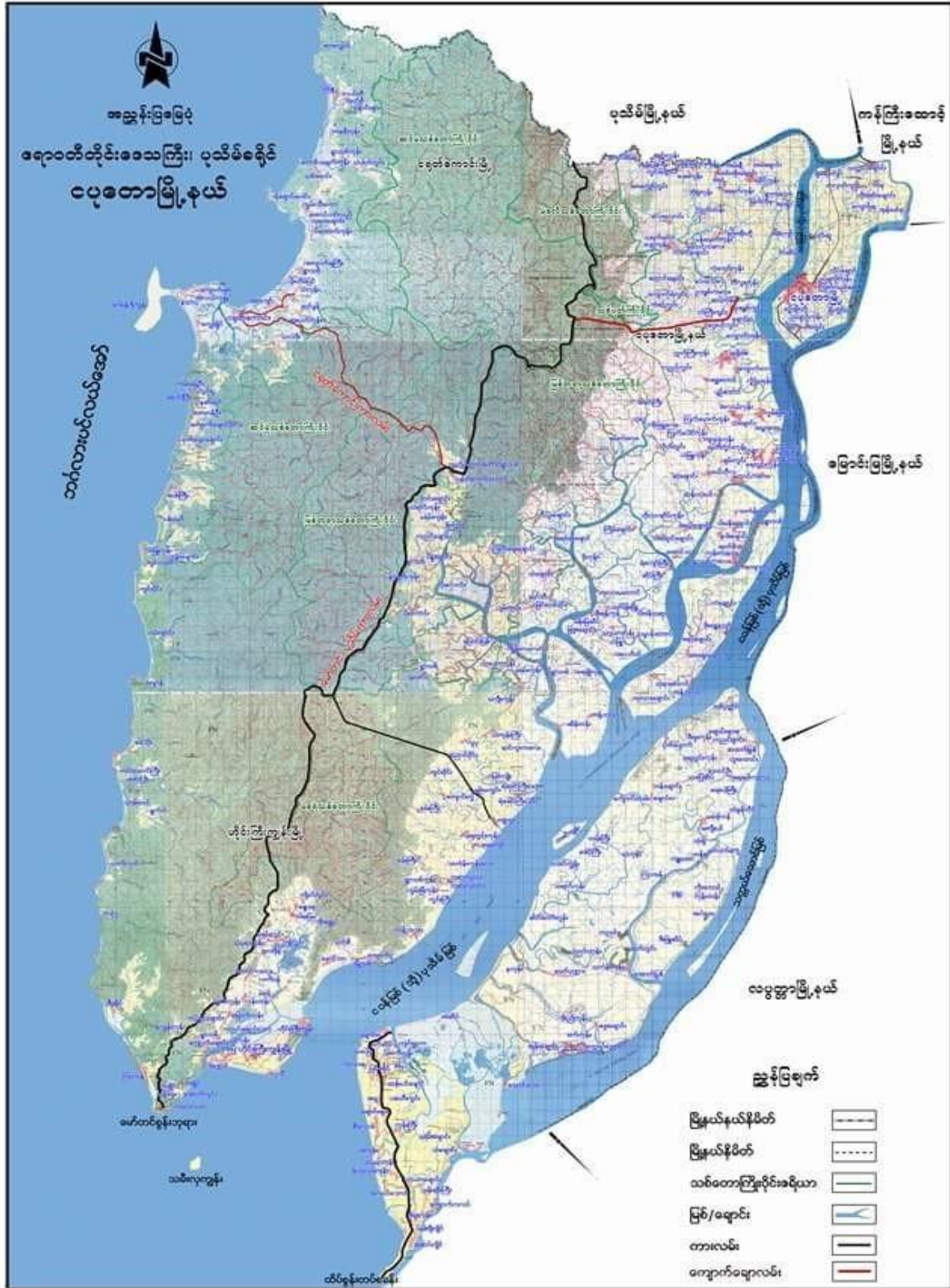

၂။ ကျေးရွာအုပ်စုမြေပုံ

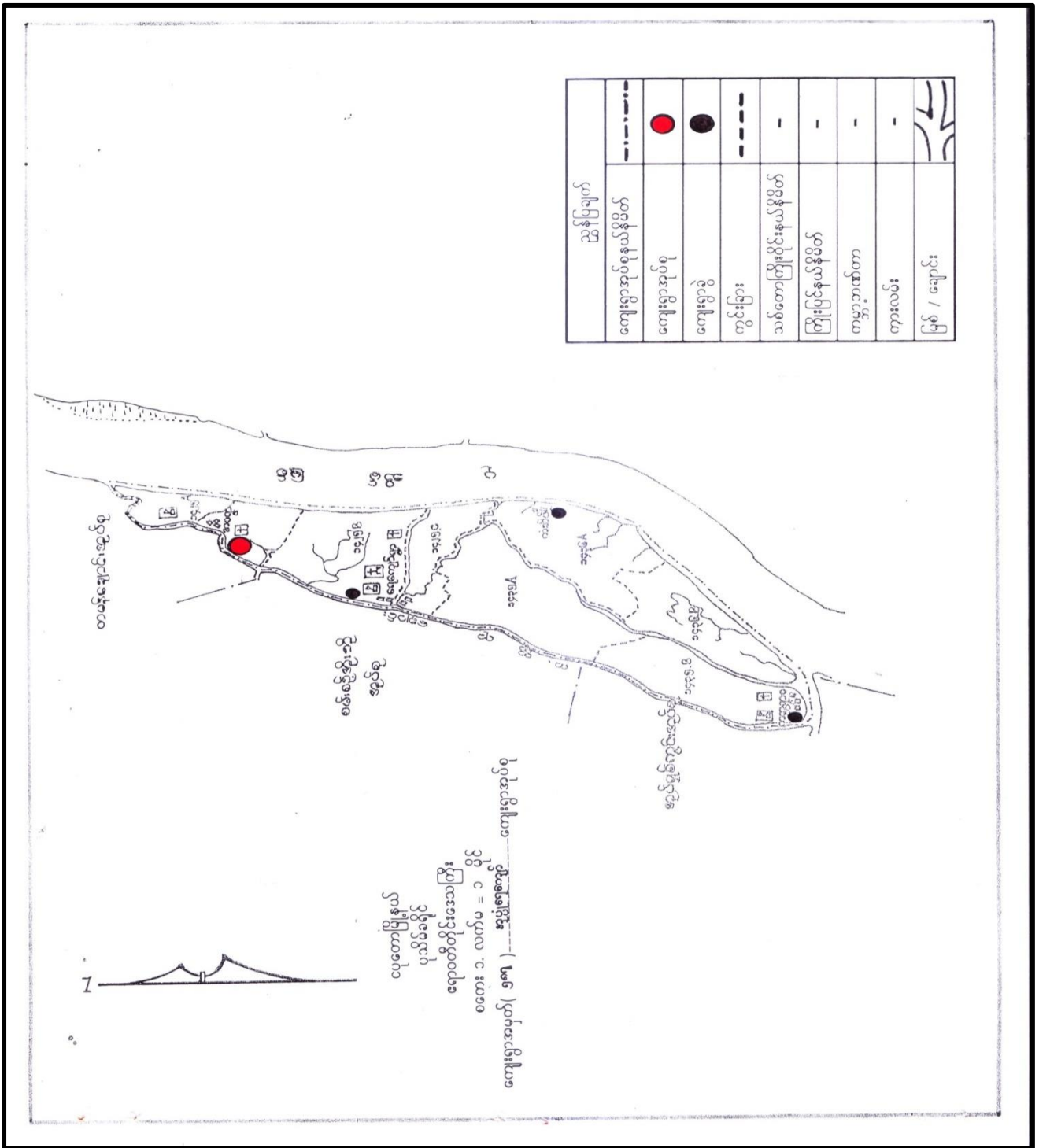

၃။ ကျေးရွာအုပ်စုအတွင်းပါဝင်သော ကျေးရွာများစာရင်း

- ၁ - ကံဆိပ်
- ၂ - အုတ်ပုံအဝ
- ၃ - ကတ္တရာဝ
- ၄ - ရေကျော်
- ၅ - ကံငြီးစု

ဤသည် စာသင်ကျောင်း ၊ ရေကန် အခြား အားသာရင်း အစစ် ၊ အဆောက်အအုံ
 ဖြစ် ဖွဲ့ဖြိုး လာခဲ့သည်။ ကျေးရွာ ရှေး အစဉ်က စီးပွားဝါး မှာ ပတ်သက်
 ရေလျှပ် ဖို ၊ အကျား အဝယ် သည် ဆို မှ ပျော်ကိုင် ရှိသည်။ မလေးစား
 အချိန်တွင် ရင်းကျေး ရွာသည် အစစ်စစ် () မှာ ဖြစ်ပြီး အစစ်စစ်စစ် ()
 ရှိသည်။ ကျေးရွာ ဦးစားလေး လုပ်ငန်း မှာ ဤရွာအကျောင်း ဖြစ်ပြီး
 ဖြစ်သည်။

၅။ လူထုပူးပေါင်းပါဝင်သော ဆန်းစစ်ခြင်းနှင့် အကဲဖြတ်ခြင်း လုပ်ငန်းစဉ် PRA/PSA အကျဉ်းချုပ်ဇယား

စဉ်	အသုံးပြုခဲ့သော PRA Tools များ	ကျား	မ
၁	ကျေးရွာအရင်းမြစ်ပြပုံ (Social Map)	၄၇	၄၅
၂	ရာသီခွင်ပြပြကွဲဒီနံ (Seasonal Cleder)	၄၄	၄၅
၃	ဥစ္စာနေကြွယ်ဝမှု ဦးစားပေးအဆင့်သတ်မှတ်ခြင်း (Wealth Ranking)	၄၇	၄၅
၄	ကျား၊ မ ပင့်ကူအိမ်သုံးသပ်ခြင်း (Cob Web)	၄၇	၄၅
၅	အရင်းအမြစ်အသုံးချမှုဖော်ထုတ်ခြင်း ဇယား (Asset Mapping)	၄၇	၄၅
၆	အဖွဲ့အစည်းချိတ်ဆက်မှုပြပုံ (Veen diagram)	၄၇	၄၅

၆။ ကျေးရွာဖွံ့ဖြိုးရေးအစီအစဉ်အတွက်အသုံးပြုခဲ့သော PRA tools များနှင့် တစ်ခုချင်းစီအတွက် သုံးသပ်ချက်များ



၁၉. ၁၁. ၁၆

ကျေးရွာ - အုပ်စုဌာန
ကျေးရွာ

ကျေးရွာနေထိုင်ရေးအဖွဲ့ချုပ် အဖွဲ့ဝင်

စီမံကိန်းရေးဆွဲရာတွင် အဖွဲ့ဝင်များအား ယုံကြည်စိတ်ချစွာ တွေးခေါ်
မေးမြန်း ဆွေးနွေးရန်အတွက် နေ့စဉ် ဝင်ရောက် ဆွေးနွေးရန်
အားဖြင့် အဖွဲ့ဝင်များအား ဝင်ရောက် ဆွေးနွေးရန်
အဖွဲ့ဝင်များအား ဝင်ရောက် ဆွေးနွေးရန်
အဖွဲ့ဝင်များအား ဝင်ရောက် ဆွေးနွေးရန်
အဖွဲ့ဝင်များအား ဝင်ရောက် ဆွေးနွေးရန်

အဖွဲ့ဝင်များအား ဝင်ရောက် ဆွေးနွေးရန်
အဖွဲ့ဝင်များအား ဝင်ရောက် ဆွေးနွေးရန်

အဖွဲ့ဝင်များအား ဝင်ရောက် ဆွေးနွေးရန်
အဖွဲ့ဝင်များအား ဝင်ရောက် ဆွေးနွေးရန်

<p>၈၁-၁၁-၆၁</p>	<p>တစ်နေ့</p>	<p>တစ်နေ့</p>	<p>တစ်နေ့</p>	<p>တစ်နေ့</p>	<p>တစ်နေ့</p>	<p>တစ်နေ့</p>	<p>တစ်နေ့</p>
<p>တစ်နေ့</p>	<p>တစ်နေ့</p>	<p>တစ်နေ့</p>	<p>တစ်နေ့</p>	<p>တစ်နေ့</p>	<p>တစ်နေ့</p>	<p>တစ်နေ့</p>	<p>တစ်နေ့</p>
<p>တစ်နေ့</p>	<p>တစ်နေ့</p>	<p>တစ်နေ့</p>	<p>တစ်နေ့</p>	<p>တစ်နေ့</p>	<p>တစ်နေ့</p>	<p>တစ်နေ့</p>	<p>တစ်နေ့</p>
<p>တစ်နေ့</p>	<p>တစ်နေ့</p>	<p>တစ်နေ့</p>	<p>တစ်နေ့</p>	<p>တစ်နေ့</p>	<p>တစ်နေ့</p>	<p>တစ်နေ့</p>	<p>တစ်နေ့</p>

ရက်စွဲ - 13. 2. 2017 No. 21. 11. 2017		ဥစ္စာဝန်ကြွယ်ဝမှုစာအုပ် Update - 19 - 11 - 18		ဧကပျော်ပေးခြင်း သတ်မှတ်ချက်	
ငါ့ ချက် ငါ့ ငါ့	လက်ထပ် လက်ထပ် လက်ထပ်	- ၅၀၀၀၀၀၀ လက်ထပ် - ၂၀၀၀၀၀၀ လက်ထပ် - ၅၀၀၀၀၀၀ လက်ထပ်	၅၅ ၅၀ ၅၀	၂၇ ၂၂ ၂၇	၈၂ ၇၂ ၈၄
၅၀၀၀၀၀၀ ၂၀၀၀၀၀၀ ၅၀၀၀၀၀၀	၅၅ ၅၀ ၅၀	၂၇ ၂၂ ၂၇	၈၂ ၇၂ ၈၄	၈၂ ၇၂ ၈၄	၈၂ ၇၂ ၈၄

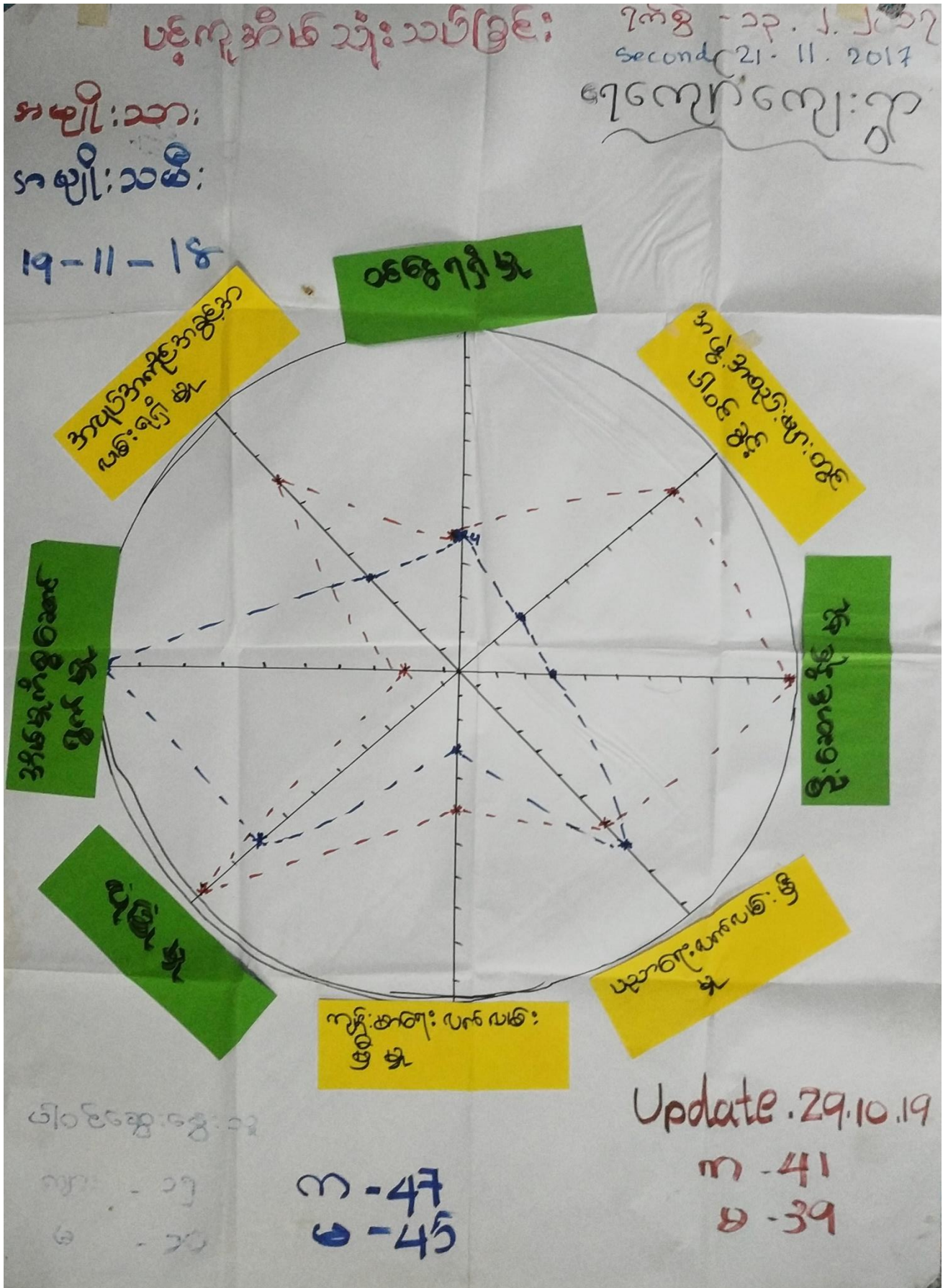

ကျေးရွာ 4 ဝေရဝေရ
 အုပ်စု 4 အုပ်စု ဝေရဝေရ
 အကြောင်းအရာ 4 ပရိယာယ် အဖွဲ့အစည်း
 ရက်စွဲ 4 13.2.2017

ဆွေးနွေး ဖြစ်ပွား နှင့် ဆုံးဖြတ်ခြင်း

အမျိုးသမီး များသည် ယုတ်ညံ့ နှင့် နှိုးဆော် ပျက် / ပါမင် နှင့် နေ့တွင်
 အားရပြုံး နှင့် အမျိုးသား များသည် ယုတ်ညံ့ နှင့် / နှိုးဆော် ပျက် ပျက်ရာ နှင့် ယုံကြည်
 မှု နှင့် တွင် ဦး စောင့်ရှောက် သည်။ အမျိုးသမီး များသည် အဖွဲ့တွင်း မှု အပယ်
 များ နှင့် ယုတ်ညံ့ နှင့် ပျက်စီး ဖြစ်ပွား နှင့် အား ရပြုံး သဖြင့် ထင်ရှားပြီ
 မှု မှု အမျိုးသား များ ပျက်စီး မျက်စိ
 များ နှင့် ပျက်စီး နှင့် နှိုးဆော် ပျက် နှင့် နှိုးဆော် ပျက် နှင့်
 အမျိုးသမီး များ နှင့် ပျက်စီး နှင့်
 ကျေးရွာ နှင့် အားရပြုံး နှင့် အမျိုးသမီး များ နှင့် ပျက်စီး နှင့် / ယုတ်
 အား ရပြုံး နှင့် အမျိုးသား များ နှင့် နှိုးဆော် ပျက် စွဲ နှင့် / နှိုးဆော် မျက်စိ
 ရှိ အမျိုးသမီး များ နှင့် ထင်ရှား နှင့် နှိုးဆော် ပျက် နှင့်

19-11-18

အရင်း အဖြစ် သုံးစွဲမှု အသား

၂၃-၂-၂၀၁၇
Second Rd. M. Road

ကျား



ဝက်

ဖြင့်ချည်း

ပွက်

ဒဂိုင်ဆောင်

အိုးအိုး

လယ်စိုက်

စိုက်ပျိုး

ဟင်းသီးဟင်းရွက်

ကျား - ၁၅, ၂၀-၄၇

မ - ၁၀, ၁၅-၄၅

မ



ရေတွင်း

ဝင်း

စားရက်

ကျေးဇူးပြု

ကျေးဇူးပြု

ကျား / မ



လယ်

ဝက်

ကျေးဇူးပြု

ကျေးဇူးပြု

ကျေးဇူးပြု

ကျေးဇူးပြု

ကျေးဇူးပြု

ကျေးရွာ

၁ ရေကျော်

ရပ်စု

၈ နေရာ ရပ်ပုံရေကျော်

အကြောင်းအရာ

၈ နေရာ ဖြစ် ခဲ့မှု ထိန်းသိမ်းမှု ပူးပေါင်း

ရက်စွဲ

၁ ၂၀၁၇-၂-၂၀

ကျေးရွာ ဖွဲ့စည်းပုံ အခြေခံဥပဒေ

အမျိုးသား၊ အမျိုးသမီး၊ အသက် ၁၈ နှစ် / ၁၈ နှစ်အောက် / အခြားအမျိုးမျိုး

ရပ်စု အဖွဲ့ဝင် အဖြစ် ဖြစ်ရန်

ကျေးရွာ၊ ရပ်စု၊ အဖွဲ့ဝင်၊ အဖွဲ့ဝင်၊ အဖွဲ့ဝင်၊ အဖွဲ့ဝင်၊ အဖွဲ့ဝင်၊ အဖွဲ့ဝင်

ကျေးရွာ၊ အဖွဲ့ဝင်၊ အဖွဲ့ဝင်၊ အဖွဲ့ဝင်၊ အဖွဲ့ဝင်၊ အဖွဲ့ဝင်

ကျေးရွာ၊ အဖွဲ့ဝင်၊ အဖွဲ့ဝင်၊ အဖွဲ့ဝင်၊ အဖွဲ့ဝင်၊ အဖွဲ့ဝင်

ကျေးရွာ၊ အဖွဲ့ဝင်၊ အဖွဲ့ဝင်၊ အဖွဲ့ဝင်၊ အဖွဲ့ဝင်၊ အဖွဲ့ဝင်

ကျေးရွာ၊ အဖွဲ့ဝင်၊ အဖွဲ့ဝင်၊ အဖွဲ့ဝင်၊ အဖွဲ့ဝင်၊ အဖွဲ့ဝင်

ကျေးရွာ၊ အဖွဲ့ဝင်၊ အဖွဲ့ဝင်၊ အဖွဲ့ဝင်၊ အဖွဲ့ဝင်

ကမ္ဘ. ၀၀၃ ဒီဗြိုက်ဆက်ရွာပုံစံ

ကျေးရွာ - ရေကျော်

ကျေးရွာအုပ်စု - ကုန်းမြေကျော်

အဖွဲ့ဖွဲ့ဆင်းဝင်ချက်

ရေကျော် ကျေးရွာအုပ်စု ကုန်ချွန်ကျေးရွာ၊ ကမ္ဘ. ၀၀၃

ကဏ္ဍကကျေးရွာအုပ်စု ကချီးသီးကျေးရွာနှင့်ထိပ်ပေး တောင်ရွက်ရွာ

ကမ္ဘ. ၀၀၃၊ မိ. ၀၀၀၊ ဖြေအောင် ၀၀၃၀၀၀ ကုန်ချွန်ကျေးရွာ၊ ၅၉

ဒီဗြိုက်ဆက် ရေပါအုပ်စု

ကျေးရွာဖွဲ့ပြီး ရေ. ကော်ဆီ ကမ္ဘ. ၀၀၃၊ ကျေးရွာ ကော်ဆီ ကမ္ဘ.

၀၀၃၀ ကျေးရွာဖွဲ့ပြီး ရေ. ကဏ္ဍကလုပ်ဆောင် လျက်ရှိသည်။

ကျေးရွာဖွဲ့ပြီး ကဏ္ဍက ဝတ်တာ ဖြစ်ပွားကျေးရွာ၊ ၁၆၅ ခေ:

ကမ္ဘ. ၀၀၃၀၀၀ ကျေးရွာ ဖွဲ့ပြီး ကဏ္ဍက တစ်ဖက်တစ်ဖက် မှ ဆောင်

ရွက်လျက်ရှိသည်။

လူထု ဖော်ပြချက်များ: ၀၀၃၀ ကုန်ချွန်ကျေးရွာ၊ ကမ္ဘ.

ကျေးရွာကော်ဆီ ကမ္ဘ. ၀၀၃၀ ကျေးရွာလူထု ၀၀၃၀၀၀ ၅၉ ဒီဗြိုက်ဆက်

က. ကျေးရွာ ကချီး ၂၅၀၀၀၀ ကျေးရွာဖွဲ့ပြီး ရေ. ကဏ္ဍက ဆောင်ရွက်

လျက်ရှိသည်။

၇။ ကျေးရွာကော်မတီရွေးချယ်ခြင်းနှင့် ကျေးရွာဖွံ့ဖြိုးရေးအစီအစဉ် ဆောင်ရွက်မှုမှတ်တမ်းခါတ်ပုံများ



၈။ ကျေးရွာစီမံကိန်းအထောက်အကူပြုကော်မတီဝင်များစာရင်း

ကျေးရွာစေတနာ့ဝန်ထမ်း:	- ဦးစိုးနိုင်
ကျေးရွာစေတနာ့ဝန်ထမ်း:	- ဒေါ်ယုညိုအေး
စီ/ဆောင်ရွက်သူ	- ဒေါ်ချိုချိုအေးဦး
စီ/ဆောင်ရွက်သူ	- ဦးဝင်းစိန်
ဝယ်ယူရေးသူ	- ဦးကျော်မြင့်
ဝယ်ယူရေး:	- ဒေါ်စမ်းမြင့်
ဝယ်ယူရေး:	- ဒေါ်အေးစိန်
လုပ်ငန်းစဉ်ထိန်းသိမ်းရေးသူ	- ဦးအောင်စွယ်
လုပ်ငန်းစဉ်ထိန်းသိမ်းရေး:	- ဒေါ်ချိုချိုလင်း
လုပ်ငန်းစဉ်ထိန်းသိမ်းရေး:	- ဒေါ်ဝင်းဝင်းအေး
ဆောင်ရွက်ပေးကြည့်ကြည့်ရေးသူ	- ဦးစံလှ
ဆောင်ရွက်ပေးကြည့်ကြည့်ရေး:	- ဒေါ်အေးအောင်ဦး
ဆောင်ရွက်ပေးကြည့်ကြည့်ရေး:	- ဦးအိမ်မြင့်
ကျေးရွာစာရင်းကိုင်	- ဦးကျော်ဝင်းလွင်
ဝေဖန်အကြံပြုပေးကြည့်ကြည့်ရေး:	- ဦးစိန်အောင်မြင့်
ဝေဖန်အကြံပြုပေးကြည့်ကြည့်ရေး:	- ဒေါ်အောင်အေး

အုတ်ပုံရေကျော်ကျေးရွာ

၉။ ကျေးရွာအခြေခံအချက်အလက်များ (ပုံစံ ၈ - ၁) ပထမနှစ် စက်ဝန်း

ပုံစံ - ၈ - ၁ ကျေးရွာအခြေခံအချက်အလက်များ (Form PC 1)

လမ်းညွှန်ချက်၊ ကျေးရွာတစ်ရွာသို့ ပထမဆုံးပိတ်ဆက်ခရီး သွားရောက်သောအခါ လူထုစည်းရုံးရေးမှူးသည် ကျေးရွာ ခေါင်းဆောင်များအား ကျေးရွာအချက်အလက်များကို မေတ္တာရပ်ခံ၍ တောင်းခံရသည်။ ဤအချက်အလက်များကို စီမံကိန်း ဝိတ်ဆက်အစည်းဝေးပတ်ိုင်ပီတောင်းခံရမည်။ စီမံကိန်းဝိတ်ဆက်အစည်းဝေးတွင် လူထုစည်းရုံးရေးမှူးသည် ဤအချက်အလက် များအား စစ်ဆေးပြီး မှန်ကန်အောင်ပြုလုပ်ရမည်။ ပြီးနောက်တွင် လူထုစည်းရုံးရေးမှူးမှ သတင်းအချက်အလက်ထံသို့ Tablets မှ တဆင့် ဖြည့်သွင်းရမည်။

ကျေးရွာခေါင်းဆောင် အမည် ဦးစောစောစော	ကျေးရွာခေါင်းဆောင်၏ ဝန်နံပါတ် ၀၅, 431619309	လူထုစည်းရုံးရေးမှူး၏ အမည် မိအုန်းအုန်း
ပြည်နယ်၊တိုင်းဒေသကြီး ဧရာဝတီတိုင်း	မြို့နယ် ဇေယျာ	ကျေးရွာအုပ်စု ပုလဲပုလဲကျေးရွာ
		ကျေးရွာ ပုလဲပုလဲ

က။ လူဦးရေ

လူမျိုးစု	အိမ်ထောင်စုအရေအတွက်	ကိုးကွယ်သည့်ဘာသာ	အိမ်ထောင်စုအရေအတွက်
လူမျိုးစု (၁) ကရင်	120	ဘာသာ (၁) ကရစ်ယာန်	20
လူမျိုးစု (၂) ဗမာ	3	ဘာသာ (၂) ဗုဒ္ဓ	118
လူမျိုးစု (၃) လူရိုက်	2	ဘာသာ (၃) -----	
လူမျိုးစုစုစု ကရင်ဗမာ	10	ဘာသာစုစု -----	
အခြား			
	အရေအတွက်		
မသန်စွမ်းသူများ	4		
သက်ကြီးရွယ်အိုများ (၆၅ နှစ် နှင့် အထက်)	100		
စစ်ဘေးရှောင် (သို့မဟုတ်) ရွှေ့ပြောင်းနေထိုင်၊ ပြောင်းရွှေ့	2		

လူဦးရေ	အမျိုးသား (အရေအတွက်)	အမျိုးသမီး (အရေအတွက်)	အိမ်ခြေအရေအတွက်
လူမျိုးစု (၁) ကရင်	364	370	133
လူမျိုးစု (၂) ဗမာ	10	10	
လူမျိုးစု (၃) လူရိုက်	2		
စုစုပေါင်း	391	390	

(ခ) အခြေခံအဆောက်အအုံ အသုံးအဆောင်များ

ဓာတ်အား	အမှတ် ခြံမီ	ကျန်းမာရေး	အမှတ် ခြံမီ	ဘာသာရေး အဆောက်အအုံများ	အမှတ် ခြံမီ
အထက်တန်းကျောင်း	၈	ဆေးရုံ	၈	ဝေတီ	၇
အလယ်တန်းကျောင်း	၈	ကျန်းမာရေးဌာန	၈	ဘုန်းကြီးကျောင်း	၇
မူလတန်းကျောင်း	၈	ကျန်းမာရေးဌာနခွဲ	၈	ဟိန္ဒူဘုရားကျောင်း	၇
ပျံကြီးကျောင်း	၈	ဆေးပေးခန်း	၈	ခရစ်ယာန်ကျောင်း	၇
အခြား	၈	အခြား	၈	ဝလီ	၇
				အခြား	၇
မှတ်ချက် မူလတန်းကျောင်း ၈		မှတ်ချက်		မှတ်ချက်	

(ဂ) ကျွမ်းကျင်သူများမှတ်တမ်း (ကျေးရွာတွင်နေထိုင်သော သို့မဟုတ် တခြားရွာမှလာရောက်သောကျွမ်းကျင်သူများ)

(၁) အသင်ကျောင်း			(၂) ကျန်းမာရေး			(၃) လက်မှုပညာရှင်		
	ရွာတွင်နေထိုင်သူ	အခြားရွာမှလာသူ		ရွာတွင်နေထိုင်သူ	အခြားရွာမှလာသူ		ရွာတွင်နေထိုင်သူ	အခြားရွာမှလာသူ
မူလတန်းပြဆရာ/မ	၇ ✓	၇ ✓	ဆရာဝန်	၈	၇	လက်သမား	၇ ✓	၈
အထက်တန်းပြဆရာ/မ	၂	၂	လက်ထောက်ကျန်းမာရေးမှူး	၂	၂	ပန်းရံ	၂	၂
အလယ်တန်းပြဆရာ/မ	၇	၇	အမျိုးသမီးကျန်းမာရေးဆရာမ	၈	၇	လျှပ်စစ်ကျွမ်းကျင်ပညာရှင်	၇	၈
ပျက်ဆုံးဆရာ/မ	၂	၂	သားရွားဆရာမ	၂	၂	ရေပိုက်သွယ်သူ	၂	၂
အခြား	၂	၂	ပြည်သူ့ကျန်းမာရေးလုပ်သား	၀	၂	စက်ပြင်ဆရာ	၂ ✓	၀
မှတ်ချက်			မှတ်ချက်			မှတ်ချက်		

(ဃ) ကျေးရွာသို့ ရောက်ရှိနိုင်သည့် လမ်းအခြေအနေ / ကျေးရွာတစ်ရွာသည် ၎င်း၏ ကျေးရွာအုပ်စုနှင့် ဆက်သွယ်ထားသော လမ်းအခြေအနေ (အောက်ပါတို့ကိုပိုင်းပါ)

ကျောက်ကြမ်းလမ်း: ကတ္တရာလမ်း: ကွန်ကရစ်လမ်း: မော်တော်ဆိုင်ကယ်လမ်း:
 ကျောက်ခင်းလမ်း: မြေသားလမ်း: လူသွားလမ်း: အခြား: _____

(င) ကျေးရွာဖွံ့ဖြိုးမှု စီမံချက်

- (၁) လူထုဝဟိုပြုစီမံကိန်းပထဝီပုံ ဤကျေးရွာတွင်ကျေးရွာဖွံ့ဖြိုးမှု စီမံချက်ရှိခဲ့ပါသလား? ပိုင်းပါ
(ရှိပါသည်)/မရှိပါ/မသိပါ
- (၂) ရှိခဲ့ပါလျှင် ဤစီမံချက်ကို မည်သည့် ဝန်ထုပ်ထွေးဆောင်ရွက်ခဲ့ပါသနည်း? နှစ် 2001 /မသိပါ
- (၃) ဤစီမံချက်ကို မြို့နယ်မှအတည်ပြုခဲ့ပါသလား? (ပြုခဲ့ပါသည်)/မပြုခဲ့ပါ /မသိပါ

(စ) ခရီးအကွာအဝေး

- (၁) ဤကျေးရွာ၏ဝဟိုမှ ၎င်းကျေးရွာအုပ်စု၏ဝဟိုအထိ ခရီးပိုင်မည်မျှကွာဝေးသနည်း? ပိုင်-----/မသိပါ
- (၂) ဤကျေးရွာမှ ၎င်းကျေးရွာအုပ်စုဝဟိုအထိ သွားလာရာတွင်ကြာမြင့်သည့်အချိန်:

ခြောက်သွေ့ရာသီတွင်ကြာချိန်----- ထော်လာဂျီ/မော်တော်ဆိုင်ကယ်/ခြေလျင်/လား/မော်တော်ဘုတ်/
 အခြား: -----
 မိုးရာသီတွင်ကြာချိန်----- ထော်လာဂျီ/မော်တော်ဆိုင်ကယ်/ခြေလျင်/လား/မော်တော်ဘုတ်/
 အခြား: -----

(ဆ) ပတ်ဝန်းကျင်ဆိုင်ရာ သဘာဝဘေးအန္တရာယ်

ဤကျေးရွာတွင် ရေကြီးခြင်းကဲ့သို့ သဘာဝဘေးအန္တရာယ်ကျရောက်ဖူးခြင်း ရှိပါသလား? ရှိပါသည်
 ၊ မရှိပါ ရှိလျှင်ဖော်ပြပါ -----

(ဇ) ကျေးရွာတွင် ခွဲစည်းထားသော အဖွဲ့အစည်းများ
 လူထုဝဟိုပြုစီမံကိန်းပထဝီပုံ ဤကျေးရွာတွင် ကျေးရွာဖွံ့ဖြိုးရေးအတွက် အစိုးရ (သို့) ရွာသားများကိုယ်တိုင်(သို့) စီမံကိန်းတစ်ခုခုမှ ခွဲစည်းထားသည့် အဖွဲ့အစည်းများရှိပါသလား။

- (၁) မစ် : ၆၈၈၈ ဗဟို
- (၂) _____

(ဈ) အထွေထွေအုပ်ချုပ်ရေး ဦးစီးဌာန (GAD) မှ မှတ်တမ်းတင်ထားခြင်း
 ဤကျေးရွာသည် အထွေထွေအုပ်ချုပ်ရေး ဦးစီးဌာန (GAD) မှ မှတ်တမ်းတင်ထားမှု ရှိပါသလား။
 ၊ မရှိပါ ရှိပါသည် ✓

ကျေးရွာခေါင်းဆောင်
 အမည် ဦး မောင် မောင်
 လက်မှတ် [Signature]
 နေ့စွဲ ၂၀၂ - ၂၀၁၇

လူထုစည်းရုံးရေးမှူး
 အမည် ဒေါ်အေးအေး
 လက်မှတ် [Signature]
 နေ့စွဲ ၇ . ၂ . ၂၀၁၇

ကျေးရွာအခြေခံအချက်အလက်များ (ပုံစံ ၈ - ၁) ဒုတိယနှစ် စက်ဝန်း

ပုံစံ - ၈ - ၁ ကျေးရွာအခြေခံအချက်အလက်များ (Form PC 1)

လမ်းညွှန်ရွက်၊ ကျေးရွာဟပ်ရွာသို့ ပထမဆုံးပိတ်ဆက်ခံရသူများရောက်သောအခါ လူထုစည်းရုံးရေးမှူးသည် ကျေးရွာ ဝေါင်းစည်းများအား ကျေးရွာအချက်အလက်များကို မေတ္တာရပ်ခံ၍ တောင်းခံရသည်။ ဤအချက်အလက်များကို စီမံကိန်း ပိတ်ဆက်အစည်းဝေးပတ်ပိုင်ခွင့်တောင်းခံရမည်။ စီမံကိန်းပိတ်ဆက်အစည်းဝေးတွင် လူထုစည်းရုံးရေးမှူးသည် ဤအချက်အလက် များအား စစ်ဆေးပြီး မှန်ကန်အောင်ပြုလုပ်ရမည်။ ပြီးနောက်တွင် လူထုစည်းရုံးရေးမှူးမှ သတင်းအချက်အလက်ထံသို့ Tablets မှ တစ်ဖန် ဖြည့်သွင်းရမည်။

ကျေးရွာခေါင်းစောင် အမည် ဦးမောင်ဆင့်	ကျေးရွာခေါင်းစောင်၏ ဝန်းနယ်နံပါတ် ၀၉-၅၁-၆၀၉၉၀၉	လူထုစည်းရုံးရေးမှူး၏ အမည် ခေါ်ခက်မောင်
ပြည်နယ်၊တိုင်း၊ခရိုင်၊ မြို့နယ်	မြို့နယ် လှကော	ကျေးရွာအုပ်စု အုတ်ပုံရေကျော်
ကျေးရွာ	ကျေးရွာ	ကျေးရွာ

က။ လူဦးရေ

လူမျိုးစု	အိမ်ထောင်စုအရေအတွက်	ကိုးကွယ်သည့်ဘာသာ	အိမ်ထောင်စုအရေအတွက်
လူမျိုးစု (၁) ကရင်	148	ဗုဒ္ဓ	100
လူမျိုးစု (၂) ရခိုင်	2	ဘာသာ (၂) အရစ်ဆန်	58
လူမျိုးစု (၃) မြန်မာ	3	ဘာသာ (၃) -----	
လူမျိုးစုစရာ -----		ဘာသာစရာ -----	
အခြား	10		
မသန်စွမ်းသူများ	12		
သက်ကြီးရွယ်အိုများ (၆၅ နှစ် နှင့် အထက်)	30		
စစ်ဘေးရှောင် (သို့မဟုတ်) ရွှေ့ပြောင်းနေထိုင်၊ ပြောင်းရွှေ့			

လူဦးရေ	အမျိုးသား (အရေအတွက်)	အမျိုးသမီး (အရေအတွက်)	အိမ်ခြေအရေအတွက်
လူမျိုးစု (၁) ကရင်	390	405	158
လူမျိုးစု (၂) ရခိုင်	2	1	
လူမျိုးစု (၃) မြန်မာ	14	3	
အခြား	17	3	
အိမ်ထောင်စွဲစီး	148	10	

(ခ) အခြေခံအထောက်အအံ့ အသုံးအဆောင်များ

တည်ဆောက်ရေး	အမှတ် ခြံပေါ်	ကျန်းမာရေး	အမှတ် ခြံပေါ်	ဘာသာရေး အထောက်အအံ့များ	အမှတ် ခြံပေါ်
အထက်တန်းကျောင်း	၈	ဆေးရုံ	၈	ဝေတီ	၇
အလယ်တန်းကျောင်း	၉	ကျန်းမာရေးဌာန	၈	ဘုန်းကြီးကျောင်း	၉
မူလတန်းကျောင်း	၈	ကျန်းမာရေးဌာနခွဲ	၈	ဟိန္ဒူဘုရားကျောင်း	၁
ပုတီးကျောင်း	၂	ဆေးပေးခန်း	၂	ခရစ်ယာန်ကျောင်း	၂
အခြား	၂	အခြား	၂	ဝလီ	၂
မှတ်ချက်		မှတ်ချက်		အခြား	၃
				မှတ်ချက်	

(ဂ) ကျွမ်းကျင်သူများမှတ်တမ်း (ကျေးရွာတွင်နေထိုင်သော သို့မဟုတ် တာခြားရွာမှလာရောက်သောကျွမ်းကျင်သူများ)

(၁) စာသင်ကျောင်း	(၂) ကျန်းမာရေး		(၃) လက်မှုပညာရှင်					
	ရွာတွင်နေထိုင်သူ	တာခြားရွာမှလာသူ	ရွာတွင်နေထိုင်သူ	တာခြားရွာမှလာသူ	ရွာတွင်နေထိုင်သူ			
မူလတန်းပြဆရာ/မ	✓	✓	လေရာမန်	၈	၇	လက်သမားပန်းရံ	၂	၈
အထက်တန်းပြဆရာ/မ	၂	၂	လက်ထောက်ကျန်းမာရေးမှူး	၂	၂			၂
အလယ်တန်းပြဆရာ/မ	✓	၇	အမျိုးသမီးကျန်းမာရေးဆရာမ	၈	၇	လျှပ်စစ်ကျွမ်းကျင်ပီးသမား	၇	၈
မှတ်တမ်းဆရာ/မ	၂	၂	သားဗွားဆရာမ	၂	၂	ရေတိုက်သူယ်သူ	၂	၂
အခြား	၂	၂	ပြည်သူ့ကျန်းမာရေးလုပ်သား	၀	၂	စက်ပြင်ဆရာ	✓	၀
မှတ်ချက်			မှတ်ချက်			မှတ်ချက်		

(ဃ) ကျေးရွာသို့ ရောက်ရှိနိုင်သည့် လမ်းအခြေအနေ / ကျေးရွာတစ်ရွာသည် ၎င်း၏ ကျေးရွာအုပ်စုနှင့် ဆက်သွယ်ထားသော လမ်းအခြေအနေ (အောက်ပါအတိုင်း ဖြစ်ပါသလား)

ကျောက်ကြမ်းလမ်း: ကတ္တရာလမ်း: ကွန်ကရစ်လမ်း: မော်တော်ဆိုင်ကယ်လမ်း:
 (ကျောက်ခင်းလမ်း) မြေသားလမ်း: လူသွားလမ်း: အခြား: _____

(င) ကျေးရွာဖွံ့ဖြိုးမှုစီမံချက်
 (၁) လူထုတို့ပြုစီမံကိန်းမစတင်မှီ ဤကျေးရွာတွင်ကျေးရွာဖွံ့ဖြိုးမှု စီမံချက်ရှိခဲ့ပါသလား?
 (၂) ရှိခဲ့ပါလျှင် ဤစီမံချက်ကို မည်သည့် ခုနှစ်တွင်ပြင်ဆင်ခဲ့ပါသနည်း?
 (၃) ဤစီမံချက်ကို မြို့နယ်မှအတည်ပြုခဲ့ပါသလား?

ပိုင်းပါ
 (ရှိပါသည်)/မရှိပါ/မသိပါ
 နှစ်- 2004 / မသိပါ
 ပြုခဲ့ပါသည်/မပြုခဲ့ပါ / မသိပါ

(စ) ဝေးအကွာအဝေး
 (၁) ဤကျေးရွာ၏တဟိုမှ ၎င်းကျေးရွာအုပ်စု၏တဟိုအထိ ဝေးအကွာမည်မျှကွာဝေးသနည်း? ပိုင်း- 0 / မသိပါ
 (၂) ဤကျေးရွာမှ ၎င်းကျေးရွာအုပ်စု၏တဟိုအထိ သွားလာရာတွင်ကြာမြင့်သည့်အချိန်။

ခြောက်သွေ့ရာသီတွင်ကြာချိန် ----- ထော်လာရီ/မော်တော်ဆိုင်ကယ်/ခြေလျင်/လား/မော်တော်ဘုတ်/
 အခြား: -----
 ခိုးရာသီတွင်ကြာချိန် ----- ထော်လာရီ/မော်တော်ဆိုင်ကယ်/ခြေလျင်/လား/မော်တော်ဘုတ်/
 အခြား: -----

(ဆ) ပတ်ဝန်းကျင်ဆိုင်ရာ သဘာဝဘေးအန္တရာယ်
 ဤကျေးရွာတွင် ရေကြီးခြင်းကဲ့သို့ သဘာဝဘေးအန္တရာယ်ကျရောက်ဖူးခြင်း ရှိပါသလား။
 ၂ မရှိပါ (ရှိပါသည်) ရှိလျှင်ဖော်ပြပါ ----- နဂါး

(ဇ) ကျေးရွာတွင် ဇွဲစည်းထားသော အဖွဲ့အစည်းများ
 လူထုတို့ပြုစီမံကိန်းမတိုင်မီ ဤကျေးရွာတွင် ကျေးရွာဖွံ့ဖြိုးရေးအတွက် အစိုးရ (သို့) ရွာသားများကိုယ်တိုင်(သို့) စီမံကိန်းတစ်ခုခုမှ ဇွဲစည်းထားသည့် အဖွဲ့အစည်းများရှိပါသလား။

(၁) ----- စီမံခန့်ခွဲသူများ
 (၂) ----- အမှုထမ်းများ
 (၃) ----- အဖွဲ့အစည်း

(ဈ) အထွေထွေအုပ်ချုပ်ရေး ဦးစီးဌာန (GAD) မှ မှတ်တမ်းတင်ထားခြင်း
 ဤကျေးရွာသည် အထွေထွေအုပ်ချုပ်ရေး ဦးစီးဌာန (GAD) မှ မှတ်တမ်းတင်ထားမှု ရှိပါသလား။
 ၂ မရှိပါ (ရှိပါသည်)

ကျေးရွာခေါင်းဆောင် အမည် ဦးမောင်မောင်
 လက်မှတ် [Signature]
 နေ့စွဲ ၂၀. ၁၁. ၂၀၁၇
 လူထုစည်းရုံးရေးမှူး အမည် ဒေါ်စာစားစွာ
 လက်မှတ် [Signature]
 နေ့စွဲ 21. 11. 2017

ကျေးရွာအခြေခံအချက်အလက်များ (ပုံစံ ၈ - ၁) တတိယနှစ် စက်ဝန်း

ပုံစံ - ၈ - ၁ ကျေးရွာအခြေခံအချက်အလက်များ (Form PC 1)

လက်ညှိနှိုင်း၍ ကျေးရွာတစ်ရွာသို့ ဝယ်ယူပေးသိမ်းဆက်ရန် သွားရောက်သောအခါ လူထုစည်းရုံးရေးမှူးသည် ကျေးရွာ ခေါင်းဆောင်များအား ကျေးရွာအချက်အလက်များကို မေတ္တာရပ်ခံ၍ တောင်းခံရသည်။ ဤအချက်အလက်များကို စီမံကိန်း သိမ်းဆည်းရေးအစီအစဉ်အရ တောင်းခံရသည်။ စီမံကိန်းသိမ်းဆည်းရေးအစီအစဉ်အတွင်း လူထုစည်းရုံးရေးမှူးသည် ဤအချက်အလက် များအား စစ်ဆေးပြီး မှန်ကန်အောင်ပြုလုပ်ရမည်။ ပြီးနောက်တွင် လူထုစည်းရုံးရေးမှူးမှ သတင်းအချက်အလက်ထဲသို့ Tablets မှ ထုတ်၍ ဖြည့်လွှင်ရမည်။			
ကျေးရွာခေါင်းဆောင် အမည်	ကျေးရွာခေါင်းဆောင်၏ ဝန်ထုတ်အမည်	လူထုစည်းရုံးရေးမှူး၏ အမည်	
ဦးမောင်မောင်ထွန်း	ဝဇ္ဇာ ၄၅၁ ၆၀၉၉၀၇	ဦးအောင်မြင်	
ပြည်နယ်တိုင်းအသင်း	မြို့နယ်	ကျေးရွာအုပ်စု	ကျေးရွာ
၈၇၀၀၁၉	ဗဟို	ပုသိမ်မြို့နယ်	ရေကျော်

ထူး ဂုဏ်ထူး

လူမျိုး	အိမ်ထောင်စုအရေအတွက်	တိုးတက်မှုအဆင့်	အိမ်ထောင်စုအရေအတွက်
လူမျိုး (၁) ကရင်	၁၃၀	အဆင့် (၁) $\frac{၁၃၀}{၁၃၀}$	၁၀၀
လူမျိုး (၂) မာ	၁၃	အဆင့် (၂) $\frac{၁၃}{၁၃}$	၁၃
လူမျိုး (၃) ကရင်	၃	အဆင့် (၃) $\frac{၃}{၃}$	၃
လူမျိုးစုံ		အဆင့်စုံ	
အခြား			
	အရေအတွက်		
ထောက်ပံ့ရေးများ	၁၁	၅၆	၁၀
သက်ကြီးရွယ်အိုများ (၆၅ နှစ် နှင့် အထက်)	၃၃	၅၆	၂၄

(၂) နိုင်ငံ့နှင့် ဤရွာရပ်၏ ဆွေသွယ် ရာထူးကြွယ်ဝမှုရှိပါသလား။ နေ—/မနေ။
 (၃) ဤရွာရပ်၏ ဇွဲ ပေးအထူးပြုပါသလား။ ဖြစ်သည်/မဖြစ်။ (မနေ။)

(င) ဝါးကုသရေး

(၁) ဤကုသရေး၏ ဝါးကုသရေးအစီအစဉ်ကို ချိန်ညှိမှုများပါသလား။ နေ—/မနေ။
 (၂) ဤကုသရေး ဝါးကုသရေးအစီအစဉ်ကို အကောင်အထည်ဖော်ပြုလုပ်ပါသလား။

ဤကုသရေး ရာထူးကြွယ်ဝမှု ————— ဆက်လက်/မဆက်လက်/မဖြစ်/လက်/မဆက်လက်/ ဆက်လက် —————
 နည်းလမ်းကြွယ်ဝမှု ————— ဆက်လက်/မဆက်လက်/မဖြစ်/လက်/မဆက်လက်/ ဆက်လက် —————

(ဆ) စစ်ဆေးရေးနှင့် ဆေးကုသရေး

ဤကုသရေး ဆောင်ရွက်ရာတွင် ဆေးကုသရေးအစီအစဉ်များ ရှိပါသလား။
 င-မရှိ၊ ငါ-ရှိသည် နည်းလမ်းကြွယ်ဝမှု —————

(ဇ) ကုသရေးနှင့် ဆေးကုသရေး ဆွဲအထူးပြုမှု

ကုသရေးကြွယ်ဝမှုနှင့် ဤကုသရေး ကုသရေး ဖြစ်စေရန်အတွက် အစီအစဉ် (အ)၊ ဂုဏ်ထူးဆောင်ရွက်မှု (အ)၊ စီမံကိန်းရေးဆွဲမှု နှင့် ဆောင်ရွက်မှုရှိပါသလား။

၁) ~~အစီအစဉ်ရေးဆွဲမှု~~
 ၂) ~~အစီအစဉ်အကောင်အထည်ဖော်မှု~~ ပြုလုပ်ခဲ့သော်လည်း အစီအစဉ်မရှိပါ။

(ဈ) အသေးစားကုသရေးနှင့် ဦးစီးဌာန (GAC) မှ မှတ်တမ်းတင်ထားခြင်း
 ဤကုသရေးသည် အသေးစားကုသရေးနှင့် ဦးစီးဌာန (GAC) မှ မှတ်တမ်းတင်ထားမှု ရှိပါသလား။

(ဂ) ကျွမ်းကျင်သူများမှတ်တမ်း (ကျေးရွာတွင်နေထိုင်သော သို့မဟုတ် တခြားရွာမှလာရောက်သော ကျွမ်းကျင်သူများ)

(ခ) စာသင်ကျောင်း			(၂) ကျန်းမာရေး			(ဂ) လက်မှုပညာရှင်		
	ရွာတွင်နေထိုင်သူ	အခြားရွာမှလာသူ		ရွာတွင်နေထိုင်သူ	အခြားရွာမှလာသူ		ရွာတွင်နေထိုင်သူ	အခြားမှလာသူ
မူလတန်းပြဆရာ/မ	<input checked="" type="checkbox"/>	<input checked="" type="checkbox"/>	ဆရာဝန်	<input type="checkbox"/>	<input type="checkbox"/>	လက်သမား	<input checked="" type="checkbox"/>	<input type="checkbox"/>
အထက်တန်းပြဆရာ/မ	<input checked="" type="checkbox"/>	<input checked="" type="checkbox"/>	လက်ထောက်ကျန်းမာရေးပျား	<input type="checkbox"/>	<input type="checkbox"/>	ပန်းရံ	<input checked="" type="checkbox"/>	<input type="checkbox"/>
အလယ်တန်းပြဆရာ/မ	<input checked="" type="checkbox"/>	<input checked="" type="checkbox"/>	အမျိုးသမီးကျန်းမာရေးဆရာမ	<input type="checkbox"/>	<input type="checkbox"/>	လျှပ်စစ်ကျွမ်းကျင်၊ ဝါးသမား	<input type="checkbox"/>	<input type="checkbox"/>
မူကြိုဆရာ/မ	<input checked="" type="checkbox"/>	<input type="checkbox"/>	သားဖွားဆရာမ	<input type="checkbox"/>	<input type="checkbox"/>	ရေပိုက်သွယ်သူ	<input type="checkbox"/>	<input type="checkbox"/>
အခြား	<input type="checkbox"/>	<input type="checkbox"/>	ပြည်သူ့ကျန်းမာရေးလုပ်သား	<input type="checkbox"/>	<input type="checkbox"/>	စက်ပြင်ဆရာ	<input checked="" type="checkbox"/>	<input type="checkbox"/>
မှတ်ချက်			မှတ်ချက်			မှတ်ချက်		

(ဃ) ကျေးရွာသို့ ရောက်ရှိနိုင်သည့် လမ်းအခြေအနေ / ကျေးရွာတစ်ရွာသည် ၎င်း၏ ကျေးရွာအုပ်စုနှင့် ဆက်သွယ်ထားသော လမ်းအခြေအနေ (အောက်ပါတို့ကိုပိုင်းပါ)

- ကျောက်ကြမ်းလမ်း ကတ္တရာလမ်း ကွန်ကရစ်လမ်း မော်တော်ဆိုင်ကယ်လမ်း
- ကျောက်စင်းလမ်း ခြေသားလမ်း လှသွားလမ်း အခြား ကျေးရွာလမ်း

(င) ကျေးရွာဖွံ့ဖြိုးမှုစီမံချက်

ပိုင်းပေါ်

(၁) လူထုပတ်ဝန်းကျင်ထိခိုက်မှုမရှိစေရန် ဤကျေးရွာတွင်ကျေးရွာဖွံ့ဖြိုးမှု စီမံချက်ရှိခဲ့ပါသလား? ရှိပါသည်/မရှိပါ/မသိပါ

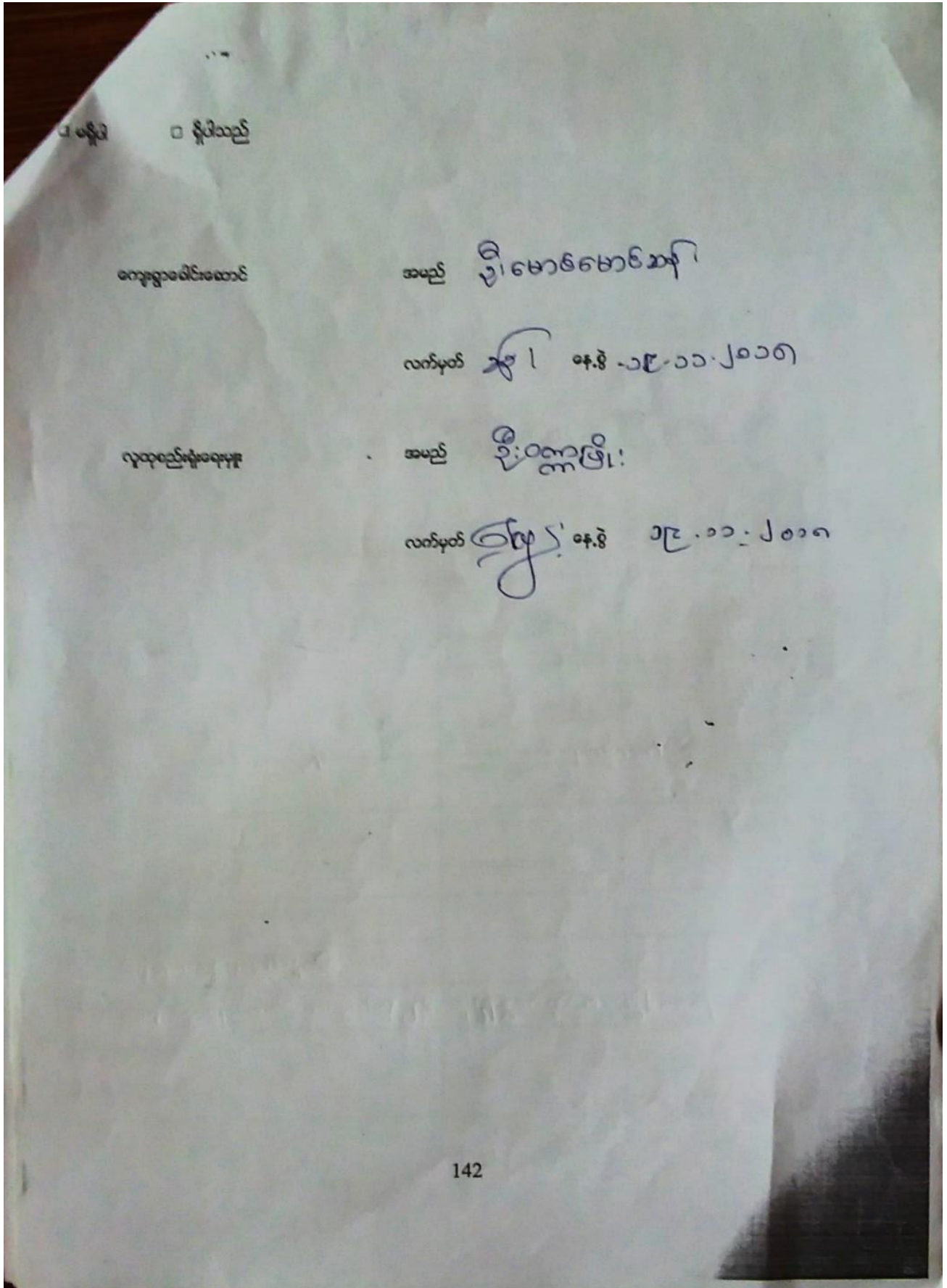

ကျေးရွာအခြေခံအချက်အလက်များ (ပုံစံ ၈ - ၁) စတုတ္ထနှစ် စက်ဝန်း

ပုံစံ - ၈ - ၁ ကျေးရွာအခြေခံအချက်အလက်များ (Form PC 1)

လမ်းညွှန်ချက်၊ ကျေးရွာတစ်ရွာသို့ ပထမဆုံးမိတ်ဆက်ခရီးသွားရောက်သောအခါ လူထုစည်းရုံးရေးမှူးသည် ကျေးရွာခေါင်းဆောင်များအားကျေးရွာအချက်အလက်များကိုမေတ္တာရပ်ခံ၍တောင်းခံရသည်။ ဤအချက်အလက်များကိုစီမံကိန်းမိတ်ဆက်အစည်းဝေးမတိုင်မီတောင်းခံရမည်။ စီမံကိန်းမိတ်ဆက်အစည်းဝေးတွင် လူထုစည်းရုံးရေးမှူးသည် ဤအချက်အလက်များအားစစ်ဆေးပြီး မှန်ကန်အောင်ပြုလုပ်ရမည်။ ပြီးနောက်တွင် လူထုစည်းရုံးရေးမှူးမှ သတင်းအချက်အလက်ထံသို့ Tablets မှ တဆင့်ဖြည့်သွင်းရမည်။

ကျေးရွာခေါင်းဆောင် အမည် ဦးမာင်မာင်ဆန်း	ကျေးရွာခေါင်းဆောင်၏ ဖုန်းနံပါတ် ၀၇-၄၅၆၁၇၇၀၇	လူထုစည်းရုံးရေးမှူး၏အမည် ဦးဖေဖေဦး
ပြည်နယ်၊တိုင်းဒေသကြီး ဧရာဝတီ	မြို့နယ် ဇေယျာ	ကျေးရွာအုပ်စု အုတ်ပုံရေကျော်
		ကျေးရွာ ၆၇၆ကျော်

က၊ လူဦးရေ

လူမျိုးစု	အိမ်ထောင်စုအရေအတွက်	ကိုးကွယ်သည့်ဘာသာ	အိမ်ထောင်စုအရေအတွက်
လူမျိုးစု (၁)-ဣန္ဒြေ	130	ဘာသာ(၁)-ဗုဒ္ဓ	120
လူမျိုးစု (၂)-ချိုင့်	3	ဘာသာ(၂)-ဧရာဝတီ	32
လူမျိုးစု (၃)-ဧရာ	13	ဘာသာ(၃)-	
လူမျိုးစုရော		ဘာသာရော	
အခြား (မြန်မာ့လူမျိုး)	6		
	အရေအတွက်	- 152	
မသန်စွမ်းသူများ	11		
သက်ကြီးရွယ်အိုများ (၆၅ နှစ် နှင့် အထက်)	33		

စစ်ဘေးရှောင်	
--------------	--

	အမျိုးသား(အရေအတွက်)	အမျိုးသမီး(အရေအတွက်)	စုစုပေါင်းအရေအတွက်
လူဦးရေ			
လူမျိုးစု (၁)---ကရင်	423	421	844
လူမျိုးစု (၂)---ချီနိုင်း	2	3	5
လူမျိုးစု (၃)---ဗမာ	3	5	8
အခြား			
အိမ်ထောင်ဦးစီး	136	10	146

(ခ)အခြေခံအဆောက်အအုံ အသုံးအဆောင်များ

စာသင်ကျောင်း	အမှတ် ခြံပိ	ကျန်းမာရေး	အမှတ် ခပ်ပါ	ဘာသာရေးအဆောက် အအုံများ	အမှတ် ခြံပိ
အထက်တန်းကျောင်း	<input type="checkbox"/>	ဆေးရုံ	<input type="checkbox"/>	စေတီ	<input type="checkbox"/>
အလယ်တန်းကျောင်း	<input checked="" type="checkbox"/>	ကျန်းမာရေးဌာန	<input type="checkbox"/>	ဘုန်းကြီးကျောင်း	<input checked="" type="checkbox"/>
မူလတန်းကျောင်း	<input checked="" type="checkbox"/>	ကျန်းမာရေးဌာနခွဲ	<input type="checkbox"/>	ဟိန္ဒူဘုရားကျောင်း	<input type="checkbox"/>
မူကြိုကျောင်း	<input type="checkbox"/>	ဆေးပေးခန်း	<input type="checkbox"/>	ခရစ်ယာန်ကျောင်း	<input checked="" type="checkbox"/>
အခြား	<input type="checkbox"/>	အခြား	<input type="checkbox"/>	ဗလီ	<input type="checkbox"/>
				အခြား	<input type="checkbox"/>
မှတ်ချက်		မှတ်ချက်		မှတ်ချက်	

[Type text]

(ဂ) ကျွမ်းကျင်သူများမှတ်တမ်း (ကျေးရွာတွင်နေထိုင်သော သို့မဟုတ် တခြားရွာမှလာရောက်သောကျွမ်းကျင်သူများ)

(၁) စာသင်ကျောင်း			(၂) ကျန်းမာရေး			(၃) လက်မှုပညာရှင်		
	ရွာတွင်နေထိုင်သူ	အခြားရွာမှလာသူ		ရွာတွင်နေထိုင်သူ	အခြားရွာမှလာသူ		ရွာတွင်နေထိုင်သူ	အခြားရွာမှလာသူ
မူလတန်းပြဆရာ/မ	<input checked="" type="checkbox"/>	<input checked="" type="checkbox"/>	ဆရာပန်	<input type="checkbox"/>	<input type="checkbox"/>	လက်သမား	<input checked="" type="checkbox"/>	<input type="checkbox"/>
အထက်တန်းပြဆရာ/မ	<input type="checkbox"/>	<input type="checkbox"/>	လက်ထောက်ကျန်းမာရေးမှူး	<input type="checkbox"/>	<input type="checkbox"/>	ပန်းရံ	<input type="checkbox"/>	<input type="checkbox"/>
အလယ်တန်းပြဆရာ/မ	<input checked="" type="checkbox"/>	<input checked="" type="checkbox"/>	အမျိုးသမီးကျန်းမာရေးဆရာမ	<input type="checkbox"/>	<input type="checkbox"/>	လျှပ်စစ်ကျွမ်းကျင်၊ ဦးသမား	<input type="checkbox"/>	<input type="checkbox"/>
မူကြိုဆရာ/မ	<input checked="" type="checkbox"/>	<input type="checkbox"/>	သားဖွားဆရာမ	<input type="checkbox"/>	<input type="checkbox"/>	ရေပိုက်သွယ်သူ	<input checked="" type="checkbox"/>	<input type="checkbox"/>
အခြား	<input type="checkbox"/>	<input type="checkbox"/>	ပြည်သူ့ကျန်းမာရေးလုပ်သား	<input type="checkbox"/>	<input type="checkbox"/>	စက်ပြင်ဆရာ	<input checked="" type="checkbox"/>	<input type="checkbox"/>
မှတ်ချက်			မှတ်ချက်			မှတ်ချက်		

(ဃ) ကျေးရွာသို့ ရောက်ရှိနိုင်သည့်လမ်းအခြေအနေ / ကျေးရွာတစ်ရွာသည် ၎င်း၏ကျေးရွာအုပ်စုနှင့် ဆက်သွယ်ထားသောလမ်းအခြေအနေ (အောက်ပါတို့ကိုပိုင်းပါ)

ကျောက်ကြမ်းလမ်း ကတ္တရာလမ်း ကွန်ကရစ်လမ်း မော်တော်ဆိုင်ကယ်လမ်း
 ကျောက်ခင်းလမ်း မြေသားလမ်း လူသွားလမ်း အခြား _____

(င) ကျေးရွာဖွံ့ဖြိုးမှုစီမံချက်

ပိုင်းပါ

(၁) လူထုဗဟိုပြုစီမံကိန်းမစတင်မီ ဤကျေးရွာတွင်ကျေးရွာဖွံ့ဖြိုးမှု ရှိပါသည် မရှိပါ/မသိပါ

စီမံချက်ရှိခဲ့ပါသလား?

(၂) ရှိခဲ့ပါလျှင် ဤစီမံချက်ကို မည်သည့် ခုနှစ်တွင်ပြင်ဆင်ခဲ့ပါသနည်း? နှစ် ၂၀၀၈ / မသိပါ

(၃) ဤစီမံချက်ကို မြို့နယ်မှအတည်ပြုခဲ့ပါသလား? ပြုခဲ့ပါသည် / မပြုခဲ့ပါ / မသိပါ

[Type text]

(စ) ခရီးအကွာအဝေး

(၁) ဤကျေးရွာ၏ပဟိုမှ၎င်းကျေးရွာအုပ်စု၏ပဟိုအထိခရီးပိုမိုမည်မျှကွာဝေးသနည်း? မိုင်-----/မသိပါ

(၂) ဤကျေးရွာမှ ၎င်းကျေးရွာအုပ်စုပဟိုအထိသွားလာရာတွင်ကြာမြင့်သည့်အချိန်။

ခြောက်သွေ့ရာသီတွင်ကြာချိန် ၀:၄၅:၀၀ -----ထော်လာဂျီ/မော်တော်ဆိုင်ကယ်/ခြေလျင်/လား/မော်တော်ဘုတ်/
အခြား -----Foot-----

မိုးရာသီတွင်ကြာချိန် ၀:၄၅:၀၀ -----ထော်လာဂျီ/မော်တော်ဆိုင်ကယ်/ခြေလျင်/လား/မော်တော်ဘုတ်/
အခြား -----Foot-----

(ဆ) ပတ်ဝန်းကျင်ဆိုင်ရာသဘာဝဘေးအန္တရာယ်

ဤကျေးရွာတွင်ရေကြီးခြင်းကဲ့သို့ သဘာဝဘေးအန္တရာယ်ကျရောက်ဖူးခြင်း ရှိပါသလား။

□မရှိပါ ရှိပါသည် ရှိလျှင်ဖော်ပြပါ----- ၂၀၀၈ ခုနှစ်တွင် ကျရောက်ခဲ့ပြီး သာဠာ ၄ ခု

(ဇ) ကျေးရွာတွင် ဇွဲ၊ စည်းထားသော အဖွဲ့အစည်းများ

လူထုပဟိုပြုစီမံကိန်းမတိုင်မီ ဤကျေးရွာတွင် ကျေးရွာဖွံ့ဖြိုးရေးအတွက် အစိုးရ(သို့)ရွာသားများကိုယ်တိုင်(သို့) စီမံကိန်းတစ်ခုခုမှ ဇွဲ၊ စည်းထားသည့် အဖွဲ့အစည်းများရှိပါသလား။

(၁) ----- ချေးရွာသားများ၏အဖွဲ့အစည်း

(၂) ----- လူထုအဖွဲ့

(ဈ) အထွေထွေအုပ်ချုပ်ရေး ဦးစီးဌာန (GAD) မှ မှတ်တမ်းတင်ထားခြင်း

ဤကျေးရွာသည် အထွေထွေအုပ်ချုပ်ရေး ဦးစီးဌာန (GAD) မှ မှတ်တမ်းတင်ထားမှု ရှိပါသလား။

□မရှိပါ ရှိပါသည်

ကျေးရွာခေါင်းဆောင် အမည် မောင်စာမောင်
လက်မှတ်  နေ့စွဲ ၇.၁၁.၂၀၁၉

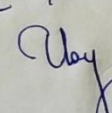
လူထုစည်းရုံးရေးမှူး အမည် ဦးမင်းဦး
လက်မှတ်  နေ့စွဲ ၇.၁၁.၂၀၁၉

စီမံကိန်းစက်ဝန်းအချိန်ဇယား (ပုံစံ ၈-၂) ဒုတိယနှစ် စက်ဝန်း

ပုံစံ - ၈ - ၂ - စီမံကိန်းစက်ဝန်းအချိန်ဇယား (PC 2)

လမ်းညွှန်မှတ်၊ သတ်ဆိုင်ရာလုပ်ငန်းစဉ်ရုံးချုပ်၊ ပြည်တွင်းရမည်၊
 စည်းရုံးရေးမှူး/ဝန်ထမ်း အမည် - ဒေါ်စော၊ ဇနီး၊ မှူး
 ဇနီး - ၃၃.၁၁.၁၇
 ပြည်နယ်/တိုင်း - ၈၇၀၀၈၊ ပြည်နယ် ဝေဇာက
 ကျေးရွာအုပ်စု - ၉၆၂၅၁၇၇၊ ကျေးရွာ - ၂၊ နှစ်စဉ် အရေအတွက်
 စက်ဝန်းအားအပတ်ဖြစ်ပါ ။ စက်ဝန်း(၁) ။ စက်ဝန်း(၂) ။ စက်ဝန်း(၃)
 စက်ဝန်း(၄)

စတင်သည့် ဇနီး	အချိန်	အစည်းအဝေးဆောင်ရွက်ရန်အရေအတွက်			
		အချိန်သား အရေအတွက်	အချိန်သစ် အရေအတွက်	အိမ်ထောင်စု အရေအတွက်	လူမျိုးစုတစ်ရောက်သူ အရေအတွက် နှင့် လူမျိုးစုအမည်
၂၁.၁၁.၂၀၁၇	၂၁.၁၁.၂၀၁၇	၄၄	၄၅	၄၅	၈၁၁၇၇၆ ၄၃
၃၃.၁၁.၂၀၁၇	၃၃.၁၁.၂၀၁၇	၄၇	၄၃	၅၄	၈၁၁၇၇၆ ၅၄
၃၄.၁၁.၂၀၁၇	၃၄.၁၁.၂၀၁၇	၅၄	၁၂	၃၆	၈၁၇၆၈၁ ၇၆

- စီမံကိန်းအောင်မြင်မှုအဆင့်များ
- ၁။ ကျေးရွာစီမံကိန်း စတင်ဆောင်ရွက်ပြီးအစားအစည်းအဝေး
 - ၂။ ကျေးရွာစီမံကိန်း ဖြန့်ချိရေး စီမံချက်ရေးဆွဲခြင်း အစည်းအဝေး
 - ၃။ ကျေးရွာအုပ်စု လုပ်ငန်းဆောင်ရွက်ချက်အစည်းအဝေး
 - ၄။ မြို့နယ်အဆင့် စီမံကိန်းရေးဆွဲရေး နှင့် အကောင်အထည်ဖော်ရေးကော်မတီ၏ စီမံကိန်း သုံးသပ်မှု အစည်းအဝေး
 - ၅။ မြို့နယ် စီမံကိန်းရေးဆွဲရေး နှင့် အကောင်အထည်ဖော်ရေး ကော်မတီ၏ဆုံးဖြတ်မှုကို ရွာသို့ အသိပေး အကြောင်းကြားသည့် အစည်းအဝေး
 - ၆။ စီမံကိန်းလုပ်ငန်းစဉ်စီမံချက်ရေးဆွဲခြင်း အစည်းအဝေး
 - ၆.၁။ စီမံကိန်းလုပ်ငန်း အကောင်အထည်ဖော်ရေးအစီအစဉ် ရေးဆွဲခြင်း
 - ၆.၂။ ဝယ်ယူရေးအစီအစဉ် ရေးဆွဲခြင်း
 - ၆.၃။ ဘဏ္ဍာရေးတန်ကျွှန် လျာထားအစီအစဉ် ရေးဆွဲခြင်း

စီမံကိန်းစက်ဝန်းအချိန်ဇယား (ပုံစံ ၈-၂) တတိယနှစ် စက်ဝန်း

ပုံစံ ၈-၂ - စီမံကိန်းစက်ဝန်းအချိန်ဇယား (PC 2)

လမ်းညွှန်ချက်၊ သက်ဆိုင်ရာလုပ်ငန်းစဉ်များ/လက်ထောက်နည်းပညာများမှ စီမံကိန်းစက်ဝန်းအဆင့်တစ်ခုစီပြီးစီးတိုင်း ကျေးရွာနှင့် ကျေးရွာအုပ်စုအတွက် ဤပုံစံတို့ ဖြည့်သွင်းရမည်။	
စည်ရုံးစုစု/လမ်းထမ်း အမည်	ဒီ.စန္ဒာဖျို
မန.ဖွဲ့	စက်ဝန်းအားအမှတ်ဖြစ်ပါ <input type="checkbox"/> စက်ဝန်း(၁) <input type="checkbox"/> စက်ဝန်း(၂) <input type="checkbox"/> စက်ဝန်း(၃) <input type="checkbox"/> စက်ဝန်း (၄)
ပြည်နယ်/တိုင်း	ဧရာဝတီ
မြို့နယ်	ငယ်တော
ကျေးရွာအုပ်စု	အုတ်ပုံရေကျော်
ကျေးရွာ	ရေကျော်

စီမံကိန်းအဆင့်ခွဲကိန်းအဆင့်များ	မန.ဖွဲ့		အဆင့်အစတွင်တက်ရောက်သူအရေအတွက်			
	စတင်သည့် မန.	ပြီးဆုံးသည့်မန.	အမျိုးသား အရေအတွက်	အမျိုးသမီး အရေအတွက်	အိမ်ထောင်စု အရေအတွက်	လူမှုစုတက်ရောက်သူ အရေအတွက် နှင့် လူမှုစုအမည်
၁။ ကျေးရွာစီမံကိန်း စီမံကိန်းအစဉ်အဆင့်	၁၀-၁၁-၂၀၁၄	၁၅-၁၁-၂၀၁၄	၄၇	၉၇	၇၈	၁၈၈ ၈ ၁၇၉ ၇၅
၂။ ကျေးရွာနှင့် မြို့နယ် စီမံကိန်းအဆင့်အစဉ်အဆင့်	၁၇-၁၁-၂၀၁၄	၁၉-၁၁-၂၀၁၄	၅၂	၄၆	၇၈	၁၇၉ ၇၆ ၁၈၁ ၇၂

143

စီမံကိန်းစက်ဝန်း အချိန်ဇယား (စ-၂) စတုတ္ထနှစ် စက်ဝန်း

ပုံစံ - စ-၂ - စီမံကိန်းစက်ဝန်းအချိန်ဇယား (PC 2)

စီမံကိန်းစက်ဝန်းအဆင့်တစ်စဉ်ပြီးစီးတိုင်းကျေးရွာနှင့် ကျေးရွာအုပ်စုအတွက် ဤပုံစံကိုဖြည့်သွင်းရမည်။

သက်ဆိုင်ရာလူထုစုစည်းရုံးရေးမှူး၊ လက်ထောက်နှင့်ပညာရေးမှူးများ

စည်းရုံးရေးမှူး/လက်ထောက်နှင့်ပညာရေးမှူးဝန်ထမ်း အမည် - **ဦးအေးဦး၊ ဒေါ်ဦးစန္ဒာ**

နေ့စွဲ **၇. ၁၁. ၂၀၁၇**

တော်ဝန်အသေအရှင်ခြစ်ပါ စက်ဝန်း(၁) စက်ဝန်း(၂) စက်ဝန်း(၃)

အစီရင်ခံစာ (၄)

ပြည်နယ်/တိုင်း	ရွာ/ကျေးရွာ	မြို့နယ်	ကျေးရွာအုပ်စု	ကျေးရွာ
ရေတပ်	ပေတော	ပေတော	အုတ်ဖိုရေကျော်	ရေကျော်

စီမံကိန်းအောင်မြင်မှုအဆင့်များ	နေ့စွဲ		အစည်းအဝေးတွင်တက်ရောက်သူအရေအတွက်					
	စတင်သည့်နေ့	ပြီးဆုံးသည့်နေ့	အမျိုးသားအတွက်	အမျိုးသမီးအတွက်	အိမ်ထောင်စုအရအတွက်	လူမျိုးစုတက်ရောက်သူအရေအတွက်နှင့် လူမျိုးစုအမည်	အိမ်ထောင်စုပေါင်း	အိမ်ထောင်စု %
၁။ ကျေးရွာစီမံကိန်း ဖိတ်ဆက်အစည်းအဝေး	၃၄.၁၀.၁၇	၃၄.၁၀.၁၇	၄၁	၃၄	၈၀	အစာ-၂ ကျင့်-၇၅	၁၅၃	
၂။ ကျေးရွာစီမံကိန်း ဖိတ်ဆက်ရေခွဲခြင်းအစည်းအဝေး	၇.၁၁.၁၇	၇.၁၁.၁၇	၅၂	၃၆	၇၈	အစာ-၂ ကျင့်-၇၆	၁၅၃	
၃။ ကျေးရွာအုပ်စုလုပ်ငန်းဆုံးဖြတ်ချက်ချသည့်အစည်းအဝေး	၃၇.၁၁.၂၀	၃၇.၁၁.၂၀	၁၄	၇	၃၁	အစာ-၄ ကျင့်-၁၂	၁၅၃	
၄။ မြို့နယ်အဆင့်စီမံကိန်းရေးဆွဲရေးနှင့် အကောင်အထည်ဖော်ရေး ကော်မတီ၏ စီမံကိန်း သုံးသပ်မှုအစည်းအဝေး			လူ	လူ	လူ	လူ		

[Type text]

Page 8

၁၁။ ကျေးရွာဖွံ့ဖြိုးရေး ဦးစားပေး အစီအစဉ် (ပုံစံ ၈-၃) ပထမနှစ် စက်ဝန်း

ပုံစံ - ၈ - ၃ ကျေးရွာဖွံ့ဖြိုးရေး ဦးစားပေးအစီအစဉ် (Form PC 3)

လမ်းညွှန်ချက်၊ အဆင့်(၃) ကျေးရွာမျှော်မှန်းချက်အစည်းအဝေး ပြီးဆုံးသောအခါ ကျေးရွာစီမံကိန်း အထောက်အကူပြု ကော်မတီသည် လူထုစည်းရုံးရေးမှူးအကူအညီဖြင့် ဤပုံစံကိုပြည့်စုံအောင် ဖြည့်သွင်းရမည်။	
လူထုစည်းရုံးရေးမှူး/ဝန်ထမ်း အမည်	
နေ့စွဲ ၁၈. ၉. 2019	စက်ဝန်းအား အမှတ်ခြစ်ပါ (✓) <input checked="" type="checkbox"/> စက်ဝန်း(၁) <input checked="" type="checkbox"/> <input type="checkbox"/> စက်ဝန်း(၂) <input type="checkbox"/> စက်ဝန်း(၃) <input type="checkbox"/> စက်ဝန်း(၄)
ပြည်နယ်/တိုင်း မြန်မာ	မြို့နယ် ဇေယျာ ကျေးရွာအုပ်စု စုဖွဲ့ပုံစံကျမ်း ကျေးရွာ စုကျော်

က။ အခက်အခဲအတားအဆီးများအားဆွေးနွေးခြင်း - ယခုလက်ရှိအခြေအနေတွင် ဤကျေးရွာဖွံ့ဖြိုးတိုးတက်ရေးအတွက် အဓိက အခက်အခဲအတားအဆီးများသည် မည်သည့်များဖြစ်ပါသနည်း။ (အမျိုးသား/သမီး အနည်းဆုံးအခက်အခဲ ၅ ခုစီဖော်ပြပါ)

အမျိုးသား အဖွဲ့မှ တင်ပြသောအခက်အခဲအတားအဆီးများ	အမျိုးသမီး အဖွဲ့မှ တင်ပြသောအခက်အခဲအတားအဆီးများ
၁ မြို့ဖွံ့ဖြိုးရေး မြေဧရိယာ	၁ မြေကွဲပြားမှု မြေဧရိယာ
၂ မြေကွဲပြားမှု မြေဧရိယာ	၂ လမ်းပန်း ဆက်သွယ်ရေး ခက်ခဲခြင်း
၃ မြေကွဲပြားမှု မြေဧရိယာ	၃ မြေကွဲပြားမှု မြေဧရိယာ
၄ မြေကွဲပြားမှု မြေဧရိယာ	၄ လမ်းပန်း ဆက်သွယ်ရေး ခက်ခဲခြင်း
၅ မြေကွဲပြားမှု မြေဧရိယာ	၅ မြေကွဲပြားမှု မြေဧရိယာ
၆ မြေကွဲပြားမှု မြေဧရိယာ	၆ မြေကွဲပြားမှု မြေဧရိယာ

ခ။ မျှော်မှန်းခြင်း - နောင်လာမည့် (၅) နှစ် အတွင်း ကျေးရွာဖွံ့ဖြိုးရေး မျှော်မှန်းလျာထားချက်များအား တင်ပြပါ။

အမျိုးသားအဖွဲ့မှ တင်ပြသောမျှော်မှန်းချက်များ	အမျိုးသမီးအဖွဲ့မှ တင်ပြသောမျှော်မှန်းချက်များ
၁ မြေကွဲပြားမှု မြေဧရိယာ	၁ မြေကွဲပြားမှု မြေဧရိယာ
၂ မြေကွဲပြားမှု မြေဧရိယာ	၂ လမ်းပန်း ဆက်သွယ်ရေး ခက်ခဲခြင်း
၃ မြေကွဲပြားမှု မြေဧရိယာ	၃ မြေကွဲပြားမှု မြေဧရိယာ
၄ မြေကွဲပြားမှု မြေဧရိယာ	၄ မြေကွဲပြားမှု မြေဧရိယာ
၅ မြေကွဲပြားမှု မြေဧရိယာ	၅ မြေကွဲပြားမှု မြေဧရိယာ
၆ မြေကွဲပြားမှု မြေဧရိယာ	၆ မြေကွဲပြားမှု မြေဧရိယာ

ဂ။ လူထုစီမံကိန်း၏ လာမည့် (၄) နှစ်အတွက် အကျိုးဝင်သော ဦးစားပေး ဖွံ့ဖြိုးတိုးတက်မှု လုပ်ငန်း အစီအစဉ်များအားဖော်ပြပါ။

အဆင့်	ကျေးရွာအတွက် ဦးစားပေး ဖွံ့ဖြိုးတိုးတက်မှု လုပ်ငန်းစဉ်များ	အဆိုပြုသူ (အမျိုးသားများ/ အမျိုးသမီးများ/အမျိုးသား+ အမျိုးသမီး)	ခန့်မှန်းကုန်ကျ ဝရိတ်	အကျိုးခံစားခွင့်ရှိသူ ခန့်မှန်းခြေ အရေအတွက်
၁		ကျား+မ		၅၅၁ ဦး
၂	၁။ မြေကွဲပြားမှု မြေဧရိယာ (မြေကွဲ)	မ	5, 100, 000,	
၃	၂။ မြေကွဲပြားမှု မြေဧရိယာ	မ		
၄	၃။ မြေကွဲပြားမှု မြေဧရိယာ	ကျား+မ		
၅				
၆				

ဃ၊ လူထုစီမံကိန်း၏ လာမည့်(၄)နှစ်အတွက် အကျိုးမဝင်သော ဦးစားပေး ဖွံ့ဖြိုးတိုးတက်မှု လုပ်ငန်း အစီအစဉ်များအားဖော်ပြပါ။

အဆင့်	ကျေးရွာအတွက် ဦးစားပေး ဖွံ့ဖြိုးတိုးတက်မှု လုပ်ငန်းစဉ်များ	အဆိုပြုသူ (အမျိုးသားများ/အမျိုးသမီးများ/အမျိုးသား+အမျိုးသမီး)	အခန်းကဏ္ဍ
၁	လမ်း		
၂	ကျွန်း		
၃	ရေကန်		
၄	ဆိပ်		
၅	ကွန်ပရက်စ်		
၆	ရေယိုကန်		
၇	ကျေးပတ်ဝေးစဉ်		
၈			
၉			

ခေါင်းဆောင်၊ ကျေးရွာစီမံကိန်းအထောက်အကူပြုကော်မတီမှ အတည်ပြုသည်။

အမည် အောင်စိန်စိန် လက်မှတ် [Signature] နေ့စွဲ ၁၈. ၂. ၂၀၁၇

ကျေးရွာဖွံ့ဖြိုးရေး ဦးစားပေး အစီအစဉ် (ပုံစံ ၈-၃) ဒုတိယနှစ် စက်ဝန်း

ပုံစံ - ၈ - ၃ ကျေးရွာဖွံ့ဖြိုးရေး ဦးစားပေးအစီအစဉ် (Form PC 3)

လမ်းညွှန်ချက်၊ အဆင့်(၃) ကျေးရွာဖွံ့ဖြိုးရေးအစီအစဉ်အစဉ်အစီအစဉ်၊ ပြီးဆုံးသောအခါ ကျေးရွာစီမံကိန်း အထောက်အကူပြု
 ကော်မတီသည် လူထုစည်းရုံးရေးမှူးအမှုအပ်ခြင်း ဤပုံစံကိုပြည့်စုံအောင် ဖြည့်သွင်းရမည်။

လူထုစည်းရုံးရေးမှူး/ဝန်ထမ်း အမည် - **သီဟသူ** ဦး

နေ့စွဲ **၉.၉.၂၀၁၇** စက်ဝန်းအား အမှတ်ခြစ်ပါ (✓) ။ စက်ဝန်း(၁)
 ။ စက်ဝန်း(၂) ။ စက်ဝန်း(၃) ။ စက်ဝန်း(၄)

ပြည်နယ်/တိုင်း - **ဧရာဝတီ** | ပြနယ် - **ပုသိမ်** | ကျေးရွာအုပ်စု - **ကုလားကျော်ကျေးရွာ ရေကျော်**

က။ အခက်အခဲအတားအဆီးများအားဆွေးနွေးခြင်း - ယခုလက်ရှိအခြေအနေတွင် ဤကျေးရွာဖွံ့ဖြိုးတိုးတက်ရေးအတွက် အဓိက အခက်အခဲအတားအဆီးများသည် မည်သည့်အရာဖြစ်ပါသနည်း။ (အမျိုးသား/သမီး အနည်းဆုံးအခက်အခဲ ၅ ခုစီဖော်ပြပါ)

အမျိုးသား အဖွဲ့မှ တင်ပြသောအခက်အခဲအတားအဆီးများ	အမျိုးသမီး အဖွဲ့မှ တင်ပြသောအခက်အခဲအတားအဆီးများ
၁။ ကျေးရွာတွင်းလမ်း ပျက်စီးနေခြင်း၊ ဧရာဝတီမြစ်ကမ်းခြေခြင်း	၁။ ကျေးရွာတွင်းလမ်း မကောင်းစွာ ဘေး လာရောက်ခဲ့ခြင်း
၂။ ကျွန်ုပ်တို့အဖွဲ့ဝင်များ၏ အဖွဲ့အစည်း ဆေးပေးရေး ဖြစ်ခြင်း	၂။ ကျွန်ုပ်တို့အဖွဲ့ဝင်များ၏ အဖွဲ့အစည်း ဆေးပေးရေး ဖြစ်ခြင်း
၃။ အခက်အခဲအတားအဆီး မရှိခြင်း ဧရာဝတီ မြစ်ကမ်းခြေခြင်း	၃။ ကျေးရွာတွင်းလမ်း ပျက်စီးနေခြင်း အဖွဲ့အစည်း ဖြစ်ခြင်း

ခ။ မျှော်မှန်းခြင်း - နောင်လာမည့် (၅) နှစ်အတွင်း ကျေးရွာဖွံ့ဖြိုးရေး မျှော်မှန်းချက်များအား တင်ပြပါ။

အမျိုးသားအဖွဲ့မှ တင်ပြသောမျှော်မှန်းချက်များ	အမျိုးသမီးအဖွဲ့မှ တင်ပြသောမျှော်မှန်းချက်များ
၁။ ကျေးရွာတွင်းလမ်း မကောင်းစွာ ဘေး လာရောက်ခဲ့ခြင်း	၁။ ကျေးရွာတွင်းလမ်း မကောင်းစွာ ဘေး လာရောက်ခဲ့ခြင်း
၂။ ကျွန်ုပ်တို့အဖွဲ့ဝင်များ၏ အဖွဲ့အစည်း ဆေးပေးရေး ဖြစ်ခြင်း	၂။ ကျွန်ုပ်တို့အဖွဲ့ဝင်များ၏ အဖွဲ့အစည်း ဆေးပေးရေး ဖြစ်ခြင်း
၃။ အခက်အခဲအတားအဆီး မရှိခြင်း ဧရာဝတီ မြစ်ကမ်းခြေခြင်း	၃။ ကျေးရွာတွင်းလမ်း ပျက်စီးနေခြင်း အဖွဲ့အစည်း ဖြစ်ခြင်း
၄။ အခက်အခဲအတားအဆီး မရှိခြင်း ဧရာဝတီ မြစ်ကမ်းခြေခြင်း	၄။ အခက်အခဲအတားအဆီး မရှိခြင်း ဧရာဝတီ မြစ်ကမ်းခြေခြင်း
၅။ အခက်အခဲအတားအဆီး မရှိခြင်း ဧရာဝတီ မြစ်ကမ်းခြေခြင်း	၅။ အခက်အခဲအတားအဆီး မရှိခြင်း ဧရာဝတီ မြစ်ကမ်းခြေခြင်း
၆။ အခက်အခဲအတားအဆီး မရှိခြင်း ဧရာဝတီ မြစ်ကမ်းခြေခြင်း	၆။ အခက်အခဲအတားအဆီး မရှိခြင်း ဧရာဝတီ မြစ်ကမ်းခြေခြင်း

ဂ။ လူထုစီမံကိန်း၏ လာမည့် (၄) နှစ်အတွက် အကျိုးဝင်သော ဦးစားပေး ဖွံ့ဖြိုးတိုးတက်မှု လုပ်ငန်း အစီအစဉ်များအားဖော်ပြပါ။

အဆင့်	ကျေးရွာအတွက် ဦးစားပေး ဖွံ့ဖြိုးတိုးတက်မှု လုပ်ငန်းစဉ်များ	အဆိုပြုသူ (အမျိုးသားများ/ အမျိုးသမီးများ/အမျိုးသား+ အမျိုးသမီး)	ခန့်မှန်းကုန်ကျ စရိတ်	အကျိုးခံစားခွင့်ရှိသူ ခန့်မှန်းခြေ အရေ အတွက်
၁	ကျေးရွာတွင်းလမ်း	လျှာ + ၆		
၂	ရွာတွင်းဖွံ့	လျှာ + ၆		
၃	ဆေးပေးရေး	လျှာ + ၆		
၄	ကျေးရွာတွင်းလမ်း	လျှာ		
၅	အခက်အခဲအတားအဆီး မရှိခြင်း ဧရာဝတီ မြစ်ကမ်းခြေခြင်း	လျှာ + ၆		
၆	အခက်အခဲအတားအဆီး မရှိခြင်း ဧရာဝတီ မြစ်ကမ်းခြေခြင်း	လျှာ + ၆		
၇	အခက်အခဲအတားအဆီး မရှိခြင်း ဧရာဝတီ မြစ်ကမ်းခြေခြင်း	လျှာ		
၈				
၉				

ဃ၊ လူထုစီမံကိန်း၏ လာမည့်(၄)နှစ်အတွက် အကျိုးပင်သော ဦးစားပေး ဖွံ့ဖြိုးတိုးတက်မှု လုပ်ငန်း အစီအစဉ်များအားဖော်ပြပါ။

အဆင့်	ကျေးရွာအတွက် ဦးစားပေး ဖွံ့ဖြိုး တိုးတက်မှု လုပ်ငန်းစဉ်များ	အဆိုပြုသူ (အမျိုးသားများ/ အမျိုးသမီးများ/အမျိုးသား+ အမျိုးသမီး)	အခန်းကဏ္ဍ
၁	ကျောင်း၊ ဆရာ/မ၊ လူငယ်များ နှင့် အင်အားစု လုပ်ငန်း	မ	
၂	မာလုဟာကျွဲ နှင့် အားပေး ဖော်ပြကမ်းခြေ လုပ်ငန်း	လူ + မ	
၃			
၄			
၅			
၆			
၇			
၈			

ခေါင်းဆောင်၊ ကျေးရွာစီမံကိန်းအထောက်အကူပြုကော်မတီမှ အတည်ပြုသည်။

အမည် ဦး မောင်မောင်သိန်း လက်မှတ် အနီ နေ့စွဲ ၂၂-၁၁-၂၀၁၇

ကျေးရွာဖွံ့ဖြိုးရေး ဦးစားပေး အစီအစဉ် (ပုံစံ စ-၃) တတိယနှစ် စက်ဝန်း

ပုံစံ - စ-၃ ကျေးရွာဖွံ့ဖြိုးရေး ဦးစားပေးအစီအစဉ် (Form PC 3)

လက်ညှိုးမှတ် အဆင့်(၃)ကျေးရွာဖွံ့ဖြိုးရေးအစီအစဉ်အထောက်အကူပြုရန်အသုံးပြုရန် အသက်အရွယ် ၁၀ နှစ်အောက်ကလေးများ လူထုစည်ပုံစံအရပ်ရပ်အတွက် ဤပုံစံဖြည့်စွက်ထား ဖြည့်သွင်းရမည်။			
လူထုစည်ပုံစံအရပ်ရပ်/ရပ်ကွက် အမည် ၃၁၁၅၅၅(၆)			
နေ့စွဲ ၂၀၁၈. ၁၁. ၂၀		စက်ဝန်းအား အမှတ်ကြိမ်ပါ (V) <input type="checkbox"/> စက်ဝန်း(၁) <input type="checkbox"/> စက်ဝန်း(၂)၊ စက်ဝန်း(၃)၊ စက်ဝန်း(၄)	
ပြည်နယ်/တိုင်း ဗဟို	ဦးနယ် ဗဟို	ကျေးရွာအုပ်စု အုတ်ပုံ-၂	ကျေးရွာ အုတ်ပုံ

ဤ အစီအစဉ်အထောက်အကူပြုရေးအစီအစဉ် - သမ္မတနိုင်ငံအစိုးရအဖွဲ့ကွပ်ကဲရေး၊ ကျေးရွာဖွံ့ဖြိုးရေးအဖွဲ့၊ အစိုးရအဖွဲ့အစည်းများသည် မည်သည့်ကန့်သတ်ချက်မျှ မရှိဘဲ (အမျိုးသား/သမီး အနှစ်အရပ်ရပ်အား ၅ နှစ်အထိဖြည့်)

အုပ်စု၊ ကျေးရွာအုပ်စု တင်ပြသော အစီအစဉ်အထောက်အကူပြုရေး

ကျေးရွာဖွံ့ဖြိုးရေးအစီအစဉ်အား အစီအစဉ်အရ	<input type="checkbox"/> ကျား ၀၀၊ ၀ ကျား + ၀
ကျေးရွာဖွံ့ဖြိုးရေးအစီအစဉ်အား အစီအစဉ်အရ အစီအစဉ်အရ	<input type="checkbox"/> ကျား ၀၀၊ ၀ ကျား + ၀
ကျေးရွာဖွံ့ဖြိုးရေးအစီအစဉ်အား အစီအစဉ်အရ အစီအစဉ်အရ	<input type="checkbox"/> ကျား ၀၀၊ ၀ ကျား + ၀
ကျေးရွာဖွံ့ဖြိုးရေးအစီအစဉ်အား အစီအစဉ်အရ အစီအစဉ်အရ	<input type="checkbox"/> ကျား ၀၀၊ ၀ ကျား + ၀
ကျေးရွာဖွံ့ဖြိုးရေးအစီအစဉ်အား အစီအစဉ်အရ အစီအစဉ်အရ	<input type="checkbox"/> ကျား ၀၀၊ ၀ ကျား + ၀

ဤ အစီအစဉ်အထောက်အကူပြုရေးအစီအစဉ် (၅) နှစ် အတွင်း ကျေးရွာဖွံ့ဖြိုးရေး အစီအစဉ်အထောက်အကူပြုရေးအစီအစဉ်အရ တင်ပြပါ

အုပ်စု၊ ကျေးရွာအုပ်စု တင်ပြသော အစီအစဉ်အထောက်အကူပြုရေး

ကျေးရွာဖွံ့ဖြိုးရေးအစီအစဉ်အား အစီအစဉ်အရ	<input type="checkbox"/> ကျား ၀၀၊ ၀ ကျား + ၀
ကျေးရွာဖွံ့ဖြိုးရေးအစီအစဉ်အား အစီအစဉ်အရ အစီအစဉ်အရ	<input type="checkbox"/> ကျား ၀၀၊ ၀ ကျား + ၀
ကျေးရွာဖွံ့ဖြိုးရေးအစီအစဉ်အား အစီအစဉ်အရ အစီအစဉ်အရ	<input type="checkbox"/> ကျား ၀၀၊ ၀ ကျား + ၀
ကျေးရွာဖွံ့ဖြိုးရေးအစီအစဉ်အား အစီအစဉ်အရ အစီအစဉ်အရ	<input type="checkbox"/> ကျား ၀၀၊ ၀ ကျား + ၀

ကျေးရွာအုပ်စု - အုတ်ပုံရေကျော်
 ကျေးရွာအုပ်စု - ရေကျော်
 နေ့စဉ် - စာအုပ်ကျောင်း
 နေ့စဉ် - ၂၀-၁၁-၂၀

အစည်းအဝေးခေါ်ဝေါ်ခြင်း " ဦးစီးဌာန၏အစည်းအဝေး ကျင်းပခြင်း "

အကြောင်းအရာ " အစည်းအဝေးကို ပထမဦးစွာ ကျေးရွာတဝိုက်တစ်ဝိုက်မှ အပွင့်အမြင်ကောင်း

မြေကြားက မဟင်္ဂလုပွင့်ပွင့်ခဲ့သည်။ ဆက်လက်၍ စည်းရုံးရေးမှူးမှ (ပ) ကြိမ်

အစည်းအဝေးမှ အကြောင်းအရာများကို ဖြန့်ဖြူးဆွေးနွေးပေးကာ ပြဿနာ၊ အခက်ခဲ

ချေမှုန်းရေးများကို အဖွဲ့ခွဲ၍ ဆွေးနွေးပေးရန်မြေကြားက ကျား၊ မ အဖွဲ့များ

ခွဲ၍ ဆွေးနွေးခဲ့သည်။ ထို့နောက်ထွက်ပေါ်လာသော အခက်အခဲပြဿနာနှင့်

ချေမှုန်းရေးများ၏ လုပ်ငန်းခွဲ အကျိုးဝင်/မဝင် ဆွေးနွေးရှင်းပြခဲ့သည်။ ထိုသို့

ရှင်းပြပြီးနောက်ထွက်ပေါ်လာသော လုပ်ငန်းခွဲများအားမဲပေး၍ ဦးစားပေးအဆင့်

သတ်မှတ်ခဲ့ရာ

- ① အဖွဲ့ခွဲကုန်ကျစရိတ်ခံခြင်း
- ② ချေးငွေကျပ်တားတည်ဆောက်ခြင်း
- ③ ကျွေးမွေးရေးစနစ်ပြောင်း
- ④ ဆေးဝါးခရီးသွားစရိတ်ခံခြင်း

အစရှိသဖြင့်ထွက်ပေါ်လာခဲ့သည်။

ဆက်လက်၍ ကော်မတီဝင်များသည် အစီအစဉ် အကြောင်းကိုပြောကာ ကော်မတီ

ဝင်တစ်ဖွဲ့ချင်းစီ၏ တာဝန်နှင့် ဝတ္တရားများအကြောင်းကို ဒုတိယအကြိမ်အစည်း

ပြောကြားကာ ကျေးရွာ ကော်မတီဝင်များ စွဲချက်တင်ပြခြင်းစေခဲ့သည်။ ထို့နောက်

တက်ရောက်လာသော ကျေးရွာအုပ်စုမှ စွဲချက်ခန့်မှန်းချက်အရ ကော်မတီဝင်များ

အား ကျေးသမားအားကောင်းစွာ ထောက်ပံ့ပေးခြင်း



ကျေးလက်ဒေသ ဖွံ့ဖြိုးတိုးတက်ရေးဦးစီးဌာန

လူထုဝတ်ပြုစီမံကိန်း

.....အစည်းအဝေး မှတ်တမ်း

နေ့ရက်/အချိန် ။ ။ ၂၅. ၁၀. ၂၀၁၇ (၁:၀၀) PM

ကျေးရွာ ။ ။ ရေကျော်

အုပ်စု ။ ။ အုပ်စုရေကျော်

အကြောင်းအရာ ။ ။

ရွှေဦးရွာ အဖွဲ့အစည်း ဖွဲ့စည်းပေးခြင်း ။ ဧကန်စွာ ဖြစ်သည် ။ နောက်ဖို့ ။ ရေကျော်အုပ်စုရေ
 '၅' မှ အဖွဲ့အစည်း စာတမ်းကို ဖြေကြားခြင်းဖြစ်သည် ။ နောက်ဖို့ ။ ဝန်ထမ်းများ ။ ဖိတ်ခေါ်ခြင်း ။ အစီအစဉ်
 ဖြစ်သည် ။ စာတမ်းကို ဝန်ထမ်း ။ လူထုဝတ်ပြုရေး ဖွဲ့စည်းပေးခြင်း ။ ဖွဲ့စည်းပေးခြင်း ။ ဖွဲ့စည်းပေးခြင်း ။
 နောက်ဖို့ ။ အစည်းအဝေး ။ ရည်ရွယ်ချက်ကို ။ ဖြေကြားသည် ။ ဖြစ်တိုး ။ စာတမ်းအကြောင်း ။ ဆွေးနွေးသွားသည်
 လုပ်ထုတ်ပြန်ပေး ။ အစည်းအဝေး ။ ဖွဲ့စည်းပေးခြင်း ။ ဖွဲ့စည်းပေးခြင်း ။ ဖွဲ့စည်းပေးခြင်း ။
 ကျေးရွာ ။ အဖွဲ့အစည်း ။ ဖွဲ့စည်းပေးခြင်း ။ ဖွဲ့စည်းပေးခြင်း ။ ဖွဲ့စည်းပေးခြင်း ။
 နောက်ဖို့ ။ အစည်းအဝေး ။ ရည်ရွယ်ချက်ကို ။ ဖြေကြားသည် ။ ဖြစ်တိုး ။ စာတမ်းအကြောင်း ။ ဆွေးနွေးသွားသည်
 လုပ်ထုတ်ပြန်ပေး ။ အစည်းအဝေး ။ ဖွဲ့စည်းပေးခြင်း ။ ဖွဲ့စည်းပေးခြင်း ။ ဖွဲ့စည်းပေးခြင်း ။
 ကျေးရွာ ။ အဖွဲ့အစည်း ။ ဖွဲ့စည်းပေးခြင်း ။ ဖွဲ့စည်းပေးခြင်း ။ ဖွဲ့စည်းပေးခြင်း ။
 နောက်ဖို့ ။ အစည်းအဝေး ။ ရည်ရွယ်ချက်ကို ။ ဖြေကြားသည် ။ ဖြစ်တိုး ။ စာတမ်းအကြောင်း ။ ဆွေးနွေးသွားသည်
 လုပ်ထုတ်ပြန်ပေး ။ အစည်းအဝေး ။ ဖွဲ့စည်းပေးခြင်း ။ ဖွဲ့စည်းပေးခြင်း ။ ဖွဲ့စည်းပေးခြင်း ။

ကောက်ဖို့: ကျေးရွာ ဆုတ်ချွတ်ရေးဖွဲ့ခြင်းမှ ပထမအကြိမ် အစည်းအဝေး အောင်မြင်စွာ

ပြီးဆုံးအောင်: ကျေးရွာ: တစ် ဧက, ယော့ ထူး: ရှင်း: အစည်းအဝေး-ရုတ်သိမ်း: သည်။

ဦးမောင်ဦး

လူထုစည်းရုံးရေးဌာန

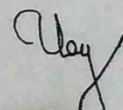



ကျေးလက်ဒေသ ဖွံ့ဖြိုးတိုးတက်ရေးဦးစီးဌာန

လူထုဗဟိုပြုစီမံကိန်း

..... ဒို့ကိယအကိမ် အစည်းအဝေး မှတ်တမ်း

နေ့ရက်/အချိန် ။ ။ (7.11.2019) ။ 1:00 PM

ကျေးရွာ ။ ။ ရေကျော်.....

အုပ်စု ။ ။ အုတ်ပုံရေကျော်.....

အကြောင်းအရာ ။ ။ရွေးချီးခွင့် အားခံအားနည်းမှု ပြစ်ဒဏ်ပေးခြင်း၊ ခြေစာခြင်း၊ ဖြစ်

သည့်။ ဖြိုးနောက် ချေးရွာ၏ အုပ်ချုပ်ရေးဖွဲ့စည်းမှု အဖွဲ့ဝင်များဖြင့် ဤကဲ့သို့ အစည်းအဝေးများကို ပုံမှန်တက်ရောက်ပြီး ယခုအခါ၌ ပျော်အောင် ဆောင်ရွက်ပေးသော ပျော်အောင်များကိုလည်း စုပေါင်းဆောင်ရွက်ကြရန် ဖော်ပြထားခဲ့သည်။ ဖြိုးနောက် ယထာရက်အဖြစ် အစည်းအဝေးတွင် အဖွဲ့ဝင်များ၏ PRA TOOLS များကို ဖြစ်ရမည့် သုံးဆင့်သုံးသည်။ ဖြိုးနောက် ချေးရွာရှိ အာဇာနည်များ၊ များပြားစွာဖြင့် အချိုးအစား (၁) ဖွဲ့ အချိုးအစား (၁) ဖွဲ့ခွဲက အဖွဲ့ဝင်များပါသည်။

- ကျေးရွာ၏ အာဇာနည်ပြုဝင်များ များနှင့် ဦးစားပေး ပျော်အောင်များဖြင့်
- ယထာရက် ဦးစားပေး → ရောင်လျှောက်ထားသည့် ဆောင်ရွက်ခြင်း
- ဒို့ကိယ ဦးစားပေး → ရွာထွင်းရောင်း (လွှတ်ကရစ်)
- တက်ယ ဦးစားပေး → ရွာထွင်းဆက်လက် (လွှတ်ကရစ်ဆောင်ရွက်ခြင်း)
- စတုတ္ထ ဦးစားပေး → စာဖြင့်ပို့ရန်
- ပဉ္စမ ဦးစားပေး → ချောင်ကျောင်းဆောင်ရွက်

ယထာပဋိ:စားပေး: ရောင်းကျ:တံတား:ဘစ်အောက်လုပ်ခြင်း: မှာ ကျေးရွာ၏
 စာကယ်လှိုင်အုပ်ချုပ်ရေး ဝဲအများဆုံး ဖြစ်ခဲ့ပါသည်။ အခက်အခဲ ဖြစ်သောများမှာ
 ဟို အကန့်: ၆ အကန့်: ကလေးများ: ကျောင်း:တက်ရောက် အခက်အခဲရှိနေခြင်း
 ကောင်းဆိုခြင်း:ဖြစ်သည်။ ဒုတိယဦးစားပေး: ရွာတွင်း:လမ်း: (လွန်စေရန်) မှာ ဒုတိယ ဝဲများ
 နှင့် ရရှိခဲ့သည်။ အခက်အခဲ ဖြစ်သောများမှာ ရွာတွင်း:လမ်း:များ: ပျက်စီး: ပျက်စီး:နေခြင်း
 ကောင်းဆိုခြင်း: ဖြစ်သည်။ စက်ယဦး:စားပေး: ရွာတွင်း:ဆက်လမ်း: (လွန်စေရန်) ကောင်းဆိုခြင်း: ကျောက်
 လမ်း:မှာ တက်ယ ဝဲများ: နှင့် ရရှိခဲ့သည်။ အခက်အခဲ ဖြစ်သောများမှာ ရွာတွင်း:ဆက်လမ်း:များ
 ပျက်စီး:နေခြင်း: ကောင်းဆိုခြင်း: ဖြစ်သည်။ စတုတ္ထဦး:စားပေး: စာစုစုဝိုက်မှာ
 စတုတ္ထ ဝဲများ: နှင့် ရရှိခဲ့သည်။ အခက်အခဲ ဖြစ်သောများမှာ ကျေးရွာ၏ လူငယ်များ: မပညာရသ
 တို့:တက်စေရန် ကောင်းဆိုခြင်း:ဖြစ်သည်။ ပဉ္စမဦး:စားပေး: စာစုစုဝိုက်:ကောင်းဆိုခြင်း
 ကောင်းဆိုခြင်း:မှာ ပဉ္စမဦး:စားပေး: ဝဲများ: နှင့် ရရှိခဲ့သည်။ အခက်အခဲ ဖြစ်သောများမှာ
 ကလေးများ: စာသင်ရုံတွင် အခက်အခဲရှိနေခြင်း: ကောင်းဆိုခြင်း: ဖြစ်သည်။
 တို့ကော် ကျေးရွာ၏ အုပ်ချုပ်ရေး: မှာ ၅ ကောင်ဖြစ်ကာ အစည်း:အစည်း: ဖြစ်
 ဆုံးမခြင်း: ပြုလုပ်ခဲ့သည်။

ဦးကျော်စွာ
 ၎င်း
 (Signature)

၁၃။ ကဏ္ဍအလိုက် ဖွံ့ဖြိုးရေး ဦးစားပေးလုပ်ငန်းများ

၅၆၈၂၆

နောက်ဆက်တွဲ(၄) ခြားနားသောအပိုင်များအတွက် ဦးစားပေးဖွံ့ဖြိုးရေးလုပ်ငန်းစဉ် အနှစ်ချုပ်

မှရှင်သည်အား VPSIC တွင်ထားရှိရပါမည်အခြားဌာနများနှင့် ညှိနှိုင်းချိန်အတွက် မိတ္တူအား TPIC သို့ပို့ရပါမည်။ MIS data အခြေပြင် သွင်းရန် လိုအပ်ပါ။

အဆင့်	လုပ်ငန်း	မည်သူဦးစားမလုပ်	ကျေးရွာမှတာဝန်ခံသူ (သို့) အုပ်စု	ပြင်ဆင်ရန်အတွက် ထောက်ပံ့ ခေ	
အခြေခံအဆောက်အအုံ	၀	ရွာတွင်းရွာအတွက် လမ်း	<input checked="" type="checkbox"/> တူး	VDP3E	
	၂	ရွာအတွင်း အခြေခံအဆောက်အအုံ	<input checked="" type="checkbox"/> တူး	VDP3C	
	၃		<input type="checkbox"/> တူး		
	၄		<input type="checkbox"/> တူး		
	၅		<input type="checkbox"/> တူး		
	၆		<input type="checkbox"/> တူး		
အထွေထွေအခြေခံအဆောက်အအုံ	၀		<input type="checkbox"/> တူး		
	၂		<input type="checkbox"/> တူး		
	၃		<input type="checkbox"/> တူး		
	၄		<input type="checkbox"/> တူး		
	၅		<input type="checkbox"/> တူး		
	၆		<input type="checkbox"/> တူး		
ကျန်းမာရေးနှင့် အဟုတ်	၀	ကျန်းမာရေးနှင့် အဟုတ်	<input checked="" type="checkbox"/> တူး		
	၂	ကျန်းမာရေးနှင့် အဟုတ်	<input checked="" type="checkbox"/> တူး		
	၃		<input type="checkbox"/> တူး		
	၄		<input type="checkbox"/> တူး		
	၅		<input type="checkbox"/> တူး		
	၆		<input type="checkbox"/> တူး		
ပညာရေး	၀		<input type="checkbox"/> တူး		
	၂		<input type="checkbox"/> တူး		
	၃		<input type="checkbox"/> တူး		

	၄		<input type="checkbox"/>		
	၅		<input type="checkbox"/>		
အရွာ	၁	အိမ်နီးချင်းအိမ် ၅၇၂	<input type="checkbox"/>		
	၂		<input type="checkbox"/>		
	၃		<input type="checkbox"/>		
	၄		<input type="checkbox"/>		
	၅		<input type="checkbox"/>		
	၆		<input type="checkbox"/>		

အုတ်ပုံရေကျော်

နောက်ထက်တွဲ (၄) ခြားနားသောအပိုင်းများအတွက် ဦးစားပေးပွဲဖြိုးရေးလုပ်ငန်းစဉ်

အနှစ်ချုပ်

ပုံစံသည့်အား VPSC တွင်ထားရှိရပါမည်။ အခြားဌာနများနှင့် ညှိနှိုင်းရန်အတွက် မိတ္တူအား TPIC သို့ပို့ရပါမည်။ MIS data အနေဖြင့် သွင်းရန် မလိုအပ်ပါ။

အဆင့်	လုပ်ငန်း	မည်သူဦးစားပေးလဲ	ကျေးရွာမှတာဝန်ခံသူ (သို့) အုပ်စု	ပြင်ပမှမည်သူ ထောက်ပံ့ မှလဲ
အခြေခံအဆောက်အအုံ	၀ ဆျားလှေကား၊ ဘင်ဆောက်ကုန်ခြင်း	<input checked="" type="checkbox"/> မ <input checked="" type="checkbox"/> ကျား	VPSC	
	၂ ဂြာတွင်း ကျွန်းကန်	<input checked="" type="checkbox"/> မ <input checked="" type="checkbox"/> ကျား	VPSC	
	၃ ဂြာတွင်း ဆက်ကျွန်းကန်	<input checked="" type="checkbox"/> မ <input checked="" type="checkbox"/> ကျား	VPSC	
	၄ စာသင်ကျောင်း ဆောင်	<input checked="" type="checkbox"/> မ <input checked="" type="checkbox"/> ကျား	VPSC	
	၅	<input type="checkbox"/> မ <input type="checkbox"/> ကျား		
အသက်စားပေးရေးကျေးဇူး	၀ စိုက်ပျိုးရေး၊ ကျေးဇူး	<input checked="" type="checkbox"/> မ <input checked="" type="checkbox"/> ကျား	VPSC	
	၂	<input type="checkbox"/> မ <input type="checkbox"/> ကျား		
	၃	<input type="checkbox"/> မ <input type="checkbox"/> ကျား		
	၄	<input type="checkbox"/> မ <input type="checkbox"/> ကျား		
	၅	<input type="checkbox"/> မ <input type="checkbox"/> ကျား		
ကျန်းမာရေးနှင့် အာဟာရ	၀	<input type="checkbox"/> မ <input type="checkbox"/> ကျား		
	၂	<input type="checkbox"/> မ <input type="checkbox"/> ကျား		
	၃	<input type="checkbox"/> မ <input type="checkbox"/> ကျား		
	၄	<input type="checkbox"/> မ <input type="checkbox"/> ကျား		
	၅	<input type="checkbox"/> မ <input type="checkbox"/> ကျား		
ခရီး	၀	<input type="checkbox"/> မ <input type="checkbox"/> ကျား		
	၂	<input type="checkbox"/> မ <input type="checkbox"/> ကျား		

အခြား	၄		<input type="checkbox"/> မ <input type="checkbox"/> ကျား		
	၅		<input type="checkbox"/> မ <input type="checkbox"/> ကျား		
	၆	အောင်ကျော်	<input checked="" type="checkbox"/> မ <input type="checkbox"/> ကျား	VPSL	
	၇		<input type="checkbox"/> မ <input type="checkbox"/> ကျား		
	၈		<input type="checkbox"/> မ <input type="checkbox"/> ကျား		
	၉		<input type="checkbox"/> မ <input type="checkbox"/> ကျား		
	၁၀		<input type="checkbox"/> မ <input type="checkbox"/> ကျား		