

ပြည်ထောင်စုသမ္မတမြန်မာနိုင်ငံတော်အစိုးရ
စိုက်ပျိုးရေး၊ မွေးမြူရေးနှင့် ဆည်မြောင်း ဝန်ကြီးဌာန
ကျေးလက်ဒေသဖွံ့ဖြိုးတိုးတက်ရေးဦးစီးဌာန
ပင်လည်ဘူးမြို့နယ်



လူထုပတ်ဝန်းကျင်ဖွံ့ဖြိုးရေး
National Community Driven Development Project
(NCDDP)



ကျေးရွာဖွံ့ဖြိုးရေးအစီအစဉ်
Village Development Plan (VDP)
ရောင်းနီးကျေးရွာတောင်ဒွန်းကျေးရွာအုပ်စု

၂၀၁၈ခုနှစ်

ပင်လည်ဘူးမြို့



ဇာတိကာ

၁။ ပင်လည်ဘူးမြို့နယ် မြေပုံ..... 2

၂။ တောင်ဒွန်းအုပ်စုမြေပုံ 3

၃။ ကျေးရွာအုပ်စုတွင်ပါဝင်သော ကျေးရွာစာရင်းများ 4

၄။ ကျေးရွာအခြေခံအချက်အလက်များ..... 4

၅။ လူထုပူးပေါင်းပါဝင်သော လူမှုဆန်းစစ်ခြင်း နှင့် အကဲဖြတ်ခြင်း လုပ်ငန်းစဉ် (PSA/PRA) အကျဉ်းချုပ် 5

၆။ ကျေးရွာဖွံ့ဖြိုးရေး အစီအစဉ်အတွက် အသုံးပြုခဲ့သော PRA tools များနှင့် တစ်ခုချင်းစီအတွက်သုံးသပ်ချက်များ 7

၇။ ကော်မတီဝင်များရွေးချယ်ခြင်းနှင့်ကျေးရွာဖွံ့ဖြိုးရေးအစီအစဉ်ဆောင်ရွက်မှုမှတ်တမ်းခါတ်ပုံများ 24

၈။ ကော်မတီဝင်များစာရင်း..... 28

၉။ ပုံစံ ၈-၁။ ကျေးရွာအချက်အလက် 32

၁၀။ ပုံစံ ၈-၂။ စီမံကိန်းစက်ဝန်းအချိန်ဇယား 42

၁၁။ ပုံစံ ၈-၃။ ကျေးရွာဖွံ့ဖြိုးရေး ဦးစားပေးအစီအစဉ် 47

၁၂။ ပုံစံ ၈-၄။ ကျေးရွာဖွံ့ဖြိုးရေးစီမံကိန်းလုပ်ငန်းခွဲရွေးချယ်ခြင်းပုံစံ 57

၁၃။ အစည်းအဝေး မှတ်တမ်းများ 59

၁၄။ ကဏ္ဍအလိုက်ဦးစားပေးဖွံ့ဖြိုးရေးလုပ်ငန်းစဉ်အနှစ်ချုပ် 64



၁။ ပင်လည်ဘူးမြို့နယ်မြေပုံ

စစ်ကိုင်းတိုင်းဒေသကြီး၊ ကသာခရိုင် ပင်လည်ဘူးမြို့နယ် UTM မြေပုံ

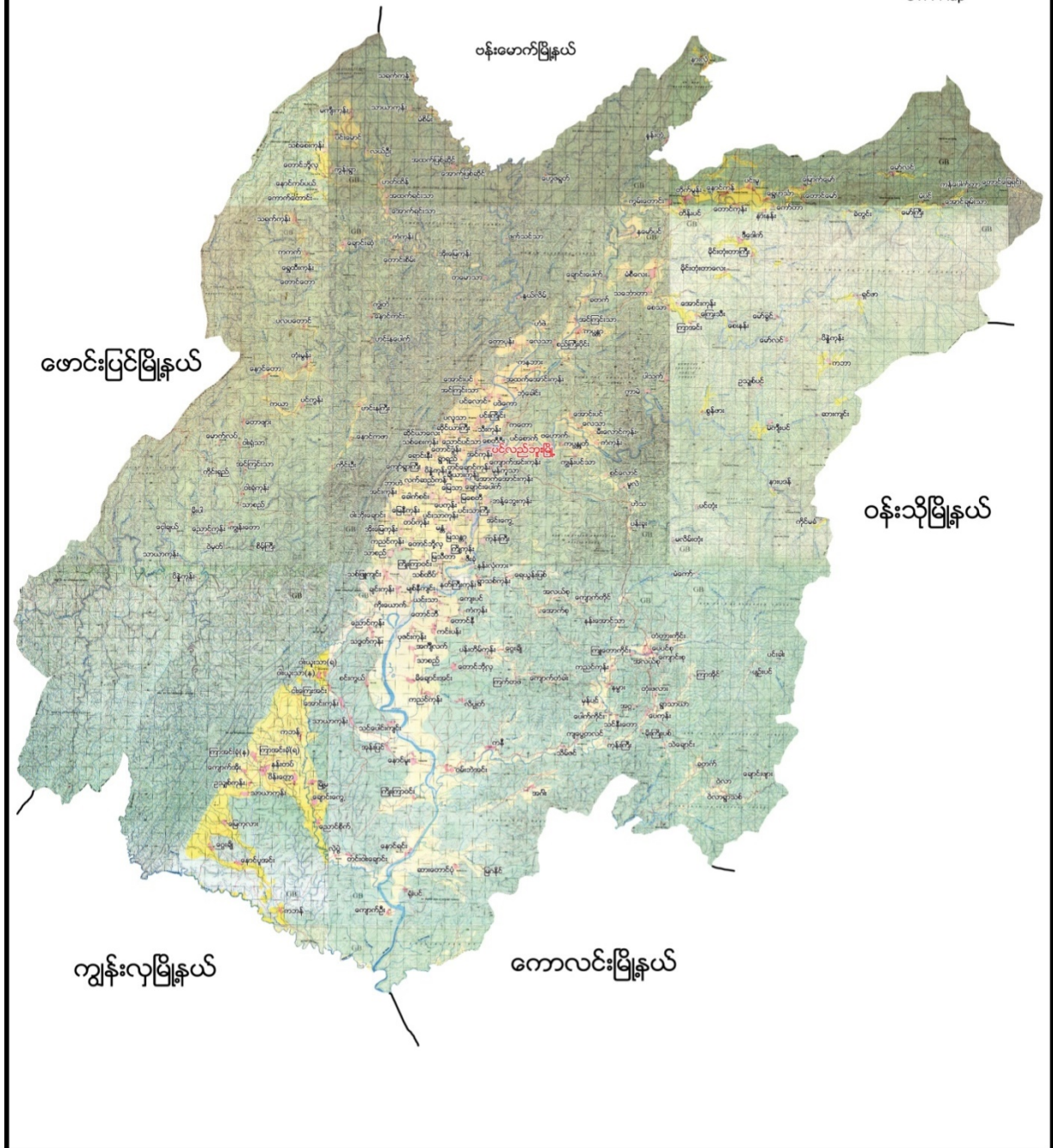



၂။ တောင်ဒွန်းအုပ်စုမြေပုံ

တောင်ဒွန်းကျေးရွာအုပ်စု



- ရည်ညွှန်းချက်
- ကျေးရွာအုပ်စု 
 - ကျေးရွာ 
 - ချောင်း 
 - ကားလမ်း 
 - အုပ်စုနယ်နိမိတ် 



၃။ ကျေးရွာအုပ်စုတွင်ပါဝင်သောကျေးရွာစာရင်းများ

တောင်းဒွန်း၊ ကျော်ရွာကြီး၊ ရောင်းနီး၊ ရွာရှည်၊ သစ္စေကုန်း၊ဆိုင်ယာလေး၊ ဆိုင်ယာကြီး၊ အင်ကုန်း+ညောင်ပင်သာ တို့ပါဝင်သည်။

၄။ ကျေးရွာအခြေခံအချက်အလက်များ

၁။ ကျေးရွာသမိုင်းအကျဉ်း

ရောင်းနီးကျေးရွာသည် လွန်ခဲ့သောနှစ်ပေါင်း ၂၀၀၀ခန့်က တည်ခဲ့ပါသည်။ ယခင်က မကျီးကုန်းဟု ခေါ်တွင်ခဲ့သည်။ နှစ်ပေါင်း ၅၀ခန့်က အိမ်ခြေ ၂၀သာရှိပြီး သက်ငယ်မိုးအိမ်များဖြစ်ပါသည်။ လယ်ယာလုပ်ငန်းကို လုပ်ကိုင်ခဲ့ကြသည်။ တစ်ပိုင်တစ်နိုင် မွေးမြူရေးလုပ်ငန်းကို လုပ်ကိုင် စားသောက်ကြပါသည်။ ယခင်က လမ်းပန်းဆက်သွယ်ရေး ကောင်းမွန်မှု မရှိခဲ့ပေ။ ယခုအချိန်ထိ ရွာတွင်းလမ်းများ မကောင်းမွန်သေးပေ။ ယခင်နှင့်ယှဉ်လျှင် ရောင်းနီးရွာလေးမှာ အိမ်ခြေ ၆၂အိမ်ထိ တိုးတက်လာခဲ့ပါသည်။ မူလတန်းကျောင်းကိုလည်း ဆောက်လုပ်နိုင်ခဲ့ပြီး ဖြစ်ပါသည်။ ကျေးရွာရှိ လူထုများမှာ ဗုဒ္ဓဘာသာဝင်များ ဖြစ်ကြပြီး ဘုန်းတော်ကြီးကျောင်းများ ဆောက်လုပ်ကိုးကွယ်ခဲ့ကြပါသည်။ လူထုဗဟိုပြုစီမံကိန်း၏ ထောက်ပံ့ငွေဖြင့် ဖွံ့ဖြိုးရေးလုပ်ငန်းများ လုပ်ဆောင်နေဆဲဖြစ်ပါသည်။

၂။ လူနည်းစုလူမျိုးအိမ်ထောင်စု

အမျိုးအစား	အိမ်ထောင်စု	ကျား	မ	စုစုပေါင်း

၃။ ထိခိုက်လွယ်အုပ်စု

ထိခိုက်လွယ်အုပ်စု	အိမ်ထောင်စု	ကျား	မ	စုစုပေါင်း
သက်ကြီး	၆	-	၆	၆
မြေယာမဲ့	၉	၆	၃	၉
မသန်စွမ်း	၃	၂	၁	၃

၄။ အဓိကစီးပွားရေးလုပ်ငန်းများ

စိုက်ပျိုးရေး	မွေးမြူရေး	အသေးစားစီးပွားရေး	အခြား
စပါး	ကျွဲ	ကြက်မွေးမြူရေး	အိမ်ဆိုင်
နှမ်း	နွား		မုန့်ညှင်းစိုက်
မြေပဲ	ဝက်		ပဲရောင်း/ဝယ်
			ခရမ်း
	ကြက်		နေကြာ
			ခရမ်းချဉ်



၅။ ကျေးရွာအတွင်းအဓိကပိုင်ဆိုင်မှုများ

ကျေးရွာပိုင်ဆိုင်မှုများ	စိုက်ပျိုးမြေ	စားကျက်မြေ	သစ်တောမြေ	သဲ/ကျောက်ရရှိမှု	ရေတွင်း/ရေကန်	စက်ရေတွင်း
အရေအတွက်	၁၅၀ဧက	၃၀၀ဧက	၁၀၀၀ဧက	ရှိ/-	၅၀- / -	၁
ကျေးရွာပိုင်ဆိုင်မှုများ	ကား	ထော်လာဂျီ	စပါးကြိတ်စက်	မြွေလှေ့စက်	အသေးစားဆည်	ဈေးဆိုင်
အရေအတွက်	-	-	၅	-	၁	၂

၆။ ကျေးရွာအတွင်းအခြားပိုင်ဆိုင်မှုများ

ကျေးရွာပိုင်ဆိုင်မှုများ	ရေတင်စက်	လယ်ထွန်စက်	ထွန်/ထယ်	ကျွဲ	နွား
အရေအတွက်	၁	၅	၅၀/၅၀	၁၅	၁၂၁
ကျေးရွာပိုင်ဆိုင်မှုများ	ဝက်	ဆိုင်ကယ်	ကျွမ်းကျင်လုပ်သား	လုပ်သား	
အရေအတွက်	၆၇	၃၀	၂	၇၀	

၅။ လူထုပူးပေါင်းပါဝင်သောလူမှုဆန်းစစ်ခြင်းနှင့် အကဲဖြတ်ခြင်းလုပ်ငန်းစဉ်(PSA/PRA) အကျဉ်းချုပ်

စဉ်	အကြောင်းအရာ	ရက်စွဲ	ဦးတည်အုပ်စု	တက်ရောက်သူ			အဓိကဆွေးနွေးချက်များ
				ကျား	မ	ပေါင်း	
၁	ကျေးရွာလူမှုရေးပြ၊ သယံဇာတပြမြေပုံ (Social Map/Resource Map)	၂၀-၂၂	ရပ်မိရပ်ဖ၊ ကော်မတီဝင်များ	၂၀	၂၃	၄၃	အိမ်အမျိုးအစားများ၊ အခြေခံအဆောက်အအုံများ၊လမ်းပန်းဆက်သွယ်ရေးအခြေအနေလယ်ယာမြေများ၊ မြစ်ချောင်းများ၊ ရေတွင်းရေကန်များ၊သစ်တောများ
၂	ကျေးရွာအိပ်မက်ပြမြေပုံ (Dream Map)	၂၀-၂၆	ကျေးရွာစီ/ထောက်အဖွဲ့၊ကျေးရွာလူထု	၂၀	၃၀	၅၀	နောင်တစ်ချိန်တွင် ကျေးရွာတွင် ဖြစ်စေချင်သော/မြင်စေချင်သော အရာများထည့်သွင်းရေးဆွဲခြင်း
၃	လူမှုစီးပွားအဆင့် သတ်မှတ်ခြင်း (Wealth Ranking)	၂၀-၂၂	ချမ်းသာ၊အလယ်အလတ်၊နွမ်းပါး၊အလွန်နွမ်းပါးအုပ်စုများ	၃၃	၃၃	၆၆	ကျေးရွာလူမှုစီးပွားအုပ်စုများခွဲခြားသတ်မှတ်နိုင်ရေးအတွက် အခြေခံစံနှုန်းများသတ်မှတ်ခြင်း၊ ကျေးရွာသားများနှင့် အများသဘောတူခွဲခြားသတ်မှတ်ခြင်း
၄							



၅	ရာသီခွင်ပြပြက္ခဒိန် (Seasonal Calendar)	၂-၁-၁၇	ကော်မတီဝင်၊ အမျိုးသမီး၊အမျိုးသ ားများ	၈	၈	၁၆	ရာသီဥတု၊ စိုက်ပျိုးသီးနှံများ၊ လယ်ယာလုပ်ငန်းများ၊ နေ့စားလုပ်ငန်းများ၊ မွေးမြူရေးလုပ်ငန်းများ၊ ဝမ်းစာဖူလုံမှု နှင့် ပွဲတော်များ
၆	ပင့်ကူအိမ် ကွန်ယက် (Spider Web)	၅-၁-၁၇	အမျိုးသားများ နှင့် အမျိုးသမီးများ	၁၅	၁၈	၃၃	အမျိုးသားများ နှင့် အမျိုးသမီးများတန်းတူအခွင့်အ ရေးရရှိမှု နှင့် မရရှိသည့် အကြောင်းအရင်းများ
၇	အဖွဲ့အစည်းချိတ် ဆက်ပုံ (Venn Diagram)	၄-၁-၁၄	ကျေးရွာအုပ်ချုပ်ရေး အဖွဲ့၊ကျေးရွာစီ/ ထောက်အဖွဲ့	၁၂	၁၂	၂၄	ကျေးရွာတွင်းရှိအဖွဲ့အစည်းများနှ င့် မည်သို့သောလုပ်ငန်းများအတွ က် မည်သည့်အဖွဲ့များချိတ်ဆက်လုပ် ကိုင်မှု
၈	အခက်အခဲ၊ လုပ်ငန်းနှင့် မျှော် မှန်းချက်ဆွေးနွေး	၂-၁၀-၂၀၁၇	အမျိုးသားအုပ်စု၊အ မျိုးသမီးအုပ်စု၊လူင ယ်အုပ်စု၊ရပ်မိရပ်ဖ အုပ်စု	၃၂	၂၃	၅၅	ဆွေးနွေးထားသောအခြေခံအခ ဆက်အဦးများနှင့် သက်မွေးဝမ်းကျောင်းလုပ်ငန်းမျ ား၊ကျန်းမာရေး၊ပညာရေး။
၉	ကျေးရွာ၏ (၅)နှစ်စာဦးစားပေး အစီအစဉ်ပြ ဇယား(Metric Ranking)	၂-၁၀-၂၀၁၇	အမျိုးသားအုပ်စု၊အ မျိုးသမီးအုပ်စု၊လူင ယ်အုပ်စု၊ရပ်မိရပ်ဖ အုပ်စု	၃၂	၂၃	၅၅	အကျိုးပြုဦးရေ၊ အကျိုးခံစားခွင့် နှင့် အဓိကလိုအပ်ချက်များပေါ်မူတ ည်၍ ဆုံးဖြတ်သည်။



ဆွေးနွေးချက်

စီပွားရေးအဆင့် (၄)မျိုးရှိပြီး ကျေးရွာများတွင် စုစည်းစွာ နေထိုင်ကြပါသည်။ ရွာတွင်းလမ်းများအားလုံးသည် သဲလမ်းမြေသားလမ်းများ ဖြစ်ကြသည်။ ရွာချင်းဆက်လမ်းမှာလည်း မြေသားလမ်းဖြစ်ပါသည်။ မိုးရာသီတွင် ကား၊ ဆိုင်ကယ်၊ စက်ဘီးများ သွားလာရာ ခက်ခဲကြသည်။ ကျေးရွာတွင် အရံသားဖွားရှိ၍ ဆေးကုသမှု ခံယူရသည်။ ကျေးရွာတွင် ရေတွင်းပိုင်းနှင့် ပိုက်တွင်းရှိ၍ သောက်သုံးရေလုံလုံရှိပါသည်။

သုံးသပ်ချက်

ကျေးရွာမြောက်ပိုင်းတွင် ကျေးရွာအုပ်ချုပ်ရေးမှူးအိမ်ရှိသည်။ ရွာတောင်ပိုင်းတွင် စီမံကိန်း အထောက်အကူပြု ကော်မတီဥက္ကဋ္ဌရှိသည်။ ရွာရှေ့တွင် ဘုန်းတော်ကြီးကျောင်းနှင့်ဇရပ်များရှိပါသည်။



ဆွေးနွေးချက်

ပတ်ဝန်းကျင်ရှိအရင်းအမြစ်များ- ရွာပတ်လည်တွင် လယ်ကွင်းများ ရှိသည်။ ရွာအနောက်တွင် တောင်တန်းရှိသည်။ ရွာတောင်ဘက်တွင် စားကျက်မြေများ ရှိသည်။ စီးပွားရေး လုပ်ကိုင်စားသောက်ရသော အရင်းအမြစ်- လယ်ယာမြေများ အသုံးပြု၍ စပါး၊ နှမ်းစသည်တို့ကို စိုက်ပျိုးနိုင်သည်။ စားကျက်မြေများတွင် ကျွဲ၊ နွားများ မွေးမြူနိုင်ပါသည်။ မြေလွတ်မြေရိုင်းများ ပေါများသော်လည်း နှစ်ရှည်ပင် စီးပွားဖြစ် စိုက်ပျိုးနိုင်ခြင်း မရှိပါ။ တောင်ပေါ်မှ ဝါးမြစ်များရောင်းချကြသည်။

သုံးသပ်ချက်

ရောင်းနီးကျေးရွာအရင်းအမြစ် ပိုင်ဆိုင်မှု ခွဲခြမ်းစိတ်ဖြာရာတွင် အရင်းအမြစ်များကို အမျိုးသား/သမီး တန်းတူအသုံးပြုပြီး ထိန်းချုပ်မှုပိုင်းတွင်လည်း တန်းတူထိန်းချုပ်ကြကြောင်း တွေ့ရပါသည်။ စီမံကိန်း လုပ်ငန်းစဉ်တလျောက်လုံးတွင်လည်း ကျား၊မ မခွဲခြားပဲ တန်းတူအခွင့် အရေးရရှိမည်။ အကျိုးခံစားခွင့် ရှိရမည်။



ဆွေးနွေးချက်

ရွာချင်းဆက်လမ်းများကို ကျောက်ချောလမ်းများ ပြုလုပ်ခြင်းတံတားများ ပြုပြင်ထားခြင်းကြောင့် ရာသီမရွေး သွားလာနိုင်မည်။ ကျေးရွာတွင်းရှိ လမ်းများကို ပြုပြင်ပြီး ရေမြောင်းများပါဝင်မည်။ လမ်းပန်းဆက်သွယ်ရေးများ ကောင်းမွန်ခြင်း ပညာရေးဗဟုသုတများ ပြည်စုံခြင်းကြောင့် စီးပွားရေးလုပ်ငန်းများ တိုးတက်လာပြီး လူနေမှုအဆင့်အတန်း မြင့်မားလာမည်ဖြစ်ပါသည်။

သုံးသပ်ချက်

ကျေးရွာလူထုမှ ဆွေးနွေးထားသော အနာဂတ်မြေပုံတွင် ကလေးများအတွက် စာကြည့်တိုက် မူကြိုကျောင်းများ ဆောက်လုပ်ရန် သွားလာရေးအဆင်ပြေပြီး လူမှုရေးအဆင့်အတန်း မြင့်မားလာစေရန် ရွာတွင်းလမ်းကို အဆင့်မြင့်တင်ရန် လည်းလိုအပ်ပါသည်။



၆.၃ ဥစ္စာနေကြွယ်ဝမှုအဆင့်သတ်မှတ်ခြင်း (Wealth Ranking)

အဆင့်	အခြေခံစံနှုန်းများ/ ညွှန်းကိန်းများ	အိမ်ထောင် စု	ရာခိုင်နှုန်း :
ချမ်းသာ	အိမ်အခြေအနေအုတ်ခုံခံ၊ သွပ်မိုး၊ ပျဉ်ကာ၊ ပျဉ်ခင်း၊ မြေယာပိုင်ဆိုင်မှု (၁၀) ဧက ကျွဲ၊ နွား- (၁၅) ကောင်အထက် အခြားပိုင်ဆိုင်မှု ထွန်းစက်၊ ရေစုပ်စက်၊ TV၊ စပါးကြိုက်စက်၊ ဆိုင်ကယ်၊ (အထက်တန်း၊ အလယ်တန်းကျောင်းသားရှိ)	၁၁	၁၈%
အလယ်အလတ်	အိမ်အခြေအနေ ထရံကာ၊ သွပ်မိုး၊ ချေတံရှည်အိမ် မြေယာပိုင်ဆိုင်မှု (၃) ဧကကြား ကျွဲ၊ နွား- (၄) ကောင်နှင့် (၁၀) ကောင်ကြား အခြားပိုင်ဆိုင်မှု လှည်း၊ ဆိုင်ကယ်၊ (အလယ်တန်းကျောင်းနေအရွယ်ကျောင်းသား ရှိ)	၂၀	၃၂%
နွမ်းပါး	အိမ်အခြေအနေ ဝါးထရံကာ၊ သက်ကယ်မိုး၊ ဝါးကြမ်းခင်း၊ ချေတံရှည်အိမ် မြေယာပိုင်ဆိုင်မှု (၂) ဧက ကျွဲ၊ နွား- ၂ ကောင်အောက်အဖက်မွေး အခြားပိုင်ဆိုင်မှု (မူလတန်းကျောင်းကျောင်းနေအရွယ်ကလေးရှိ)၊ ကျောင်းထားနှိုင်း	၃၁	၅၀%
စုစုပေါင်း		၆၂	၁၀၀%



ဆွေးနွေးချက်

တပို့တွဲလလယ်မှ စ၍ နယုန်လအထိ နွေရာသီဖြစ်ပါသည်။ နယုန်လလယ်မှ စ၍ တော်သလင်းလအထိ မိုးရာသီ ဖြစ်ပါသည်။ သီတင်းကျွတ်လမှ စတင်၍ တပို့တွဲလလယ်အထိ ဆောင်းရာသီ ဖြစ်ပါသည်။ နယုန်လတွင် ပျိုးကြွကြပျိုး ဝါဆို၊ ဝါခေါင်တွင် စပါးစိုက်ပျိုးကာ တော်သီလင်း၊ သီတင်းကျွတ် လများတွင် နှမ်းကြွကြသည်။ တန်ဆောင်မုန်း၊ နတ်တော်၊ ပြာသိုလများတွင် စပါးရိတ်၊ နှမ်းရိတ်ခြင်းလုပ်ငန်းများ လုပ်ကိုင်ကြသည်။ စိုက်ပျိုးရေးလုပ်ငန်းမှ တစ်နေ့ဝင်ငွေ (၂၀၀၀)ကျပ်၊ တစ်လဝင်ငွေ (၆၂၅၀၀)ကျပ်၊ တစ်နှစ်ဝင်ငွေ (၇၅၀၀၀၀)ကျပ် ရရှိကြပါသည်။ စိုက်ပျိုးရေးတွင် မျိုးကောင်းမျိုးသန့်မရှိခြင်း၊ နည်းပညာမရှိခြင်းတို့ကြောင့် အထွက်နှုန်း နည်းပါးပါသည်။ လုပ်ငန်းများကိုရာ သီမရွေး လုပ်ကိုင်ကြပါသည်။

ကြက်/ဝက်/ကျွဲ/နွားများကို တနိုင်တပိုင် မွေးမြူကြသည်။ မွေးမြူရေးတွင် အရင်းအနှီးနှင့် နည်းပညာများ မရှိခြင်းတို့ကြောင့် စီးပွားဖြစ်မွေးမြူ နိုင်မှုမရှိပါ။ မွေးမြူရေးမှ တစ်ရက်ဝင်ငွေ (၄၀၀)ကျပ်၊ တစ်လဝင်ငွေ (၁၂၀၀)ကျပ်၊ တစ်နှစ်ဝင်ငွေ (၁၂၀၀၀၀)ကျပ် ရရှိပါသည်။ ဝါဆိုလမှ သီတင်းကျွတ်လအလယ်ထိ လမ်းပန်းဆက်သွယ်ရေး ခက်ခဲပြီး ကျန်လများတွင် လမ်းပန်းဆက်သွယ်ရေး ကောင်းမွန်ပါသည်။ မိုးတွင်းကာလများတွင် ရွာတွင်းတံတားများနှင့် ရွာအဝင်ချောင်းကူးတံတား ရေကျော်ခြင်း၊ ကမ်းပြိုခြင်းများကြောင့် တံတားပျက်စီးကာ သွားရေးလာရေးခက်ခဲပါသည်။

နယုန်လတွင် သောက်သုံးရေရှားပါးမှုရှိပြီး ကျန်လများတွင် ဖူလုံမှုရှိပါသည်။ ဝါဆို၊ ဝါခေါင်လတွင် လယ်ယာလုပ်ငန်းခွင် များရှိခြင်းကြောင့် ဝင်ငွေရရှိပါသည်။ တန်ဆောင်မုန်း၊ နတ်တော်၊ ပြာသိုလများတွင် စပါးရိတ်သိမ်းခြွေလှေ့ခြင်း လုပ်ငန်းများရှိခြင်းကြောင့် ဝင်ငွေရရှိပါသည်။ နေ့စားလုပ်ငန်းမှ တစ်နေ့ဝင်ငွေ(၁၅၀၀)ကျပ်၊ တစ်လဝင်ငွေ(၃၀၀၀၀)ကျပ်နှင့် တစ်နှစ်ဝင်ငွေ (၁၅၀၀၀၀)ကျပ် ရရှိပါသည်။ စိုက်ပျိုးရာသီနှင့် ရိတ်သိမ်းသောလများတွင်သာ ဝင်ငွေရှိပြီး ကျန်လများတွင် အလုပ်အကိုင်အခွင့်အလမ်း နည်းပါးပါသည်။

သုံးသပ်ချက်

သဘာဝဘေးအန္တရာယ်မိုးရာသီတွင် မိုးသည်းထန်ခြင်း ရံဖန်ရံခါ စပါးခင်းများ ရေလွှမ်းပါသည်။ လေပြင်းကျရောက် တတ်သည့်အခါလည်း ရှိပါသည်။ ဝမ်းစာဖူလုံမှု-တန်ခူး၊ ကဆုန်၊ နယုန်လတို့တွင် ဝမ်းစာရှားပါးမှုပြဿနာရှိပါသည်။ အလုပ်သမားရှားပါးမှု-တပို့တွဲ၊ တပေါင်း၊ တန်ခူးလများတွင် ကျေးရွာပြင်ပထွက်ပြီး စီးပွားရှာဖွေမှုများ ရှိနေပါသည်။ ပွဲတော်များ- တန်ခူးလတွင် သင်္ကြန်ပွဲတော်ပြုလုပ်ပါသည်။ ဝါဆိုလတွင် သင်္ကြန်ပွဲတော်ရှိပါသည်။ တော်သလင်းလတွင် မြသပိတ်ပွဲတော်ရှိပါသည်။ သီတင်းကျွတ်လတွင် မီးထွန်းပွဲတော်ရှိပါသည်။ တပေါင်းလတွင် အလှူပွဲများရှိပါသည်။



ဆွေးနွေးချက်

ခေါင်းဆောင်မှုနှင့် ဆုံးဖြတ်ချက်ချသည်အရာများတွင် အမျိုးသမီးအခန်းကဏ္ဍ အရေးပါပုံများ ဆွေးနွေးသုံးသပ်ခဲ့ပါသည်။ တာဝန်အလိုက် သုံးသပ်ခဲ့သည်။

သုံးသပ်ချက်

ခေါင်းဆောင်မှုနှင့် ဆုံးဖြတ်ချက်ချ သည်အရာများတွင် အမျိုးသမီးအနေဖြင့် အားနည်းတာ တွေ့ရပါသည်။ အမျိုးသမီးများအားဦးဆောင်ခွင့် စီမံခန့်ခွဲပိုင်ခွင့်များ နေရာပေးရပါမည်။ ထိုမှသာ ကျားမရေးရာ တန်းတူညီမျှမှု တန်းတူအခွင့်အရေးများ ရရှိလာမည်။ ကျေးရွာတွင်း လူမှုစီးပွားအဆင့် ၄ ဆင့် ရှိပြီး ကျေးရွာအနှံ့ ပျံ့ကျစွာ နေထိုင်ကြသည်။ ချမ်းသာသော အိမ်ထောင်စုမှာ အနည်းငယ်သာရှိပြီး အလယ်အလတ် စားနိုင်သောက်နိုင်အဆင့်မှာ ကျေးရွာအိမ်ထောင်စု၏ ၃ ပုံ ၂ ပုံခန့်ရှိသည်။

နွမ်းပါးအိမ်ထောင်စု အနည်းငယ်ရှိ၍ မြေမဲ့၊ ယာမဲ့၊ လက်လုပ်လက်စား အိမ်ထောင်စုများလည်း ရှိသည်။ ရောင်းနီးကျေးရွာအနေဖြင့် လယ်ယာလုပ်ငန်းကို အဓိကမှီခိုနေရပြီး မြေမဲ့၊ ယာမဲ့များလည်း ရှိနေသဖြင့် ဝမ်းစာဖူလုံမှုရှိရန်အတွက် အလွန်ခက်ခဲသည်။ ထိုကြောင့် လူတန်းစားအဆင့် လျော့နည်းသွားစေရန် အလုပ်အကိုင်အခွင့်လမ်းများဆောင်ရွက်ပေးရန် လိုအပ်နေပါသည်။



ဆွေးနွေးချက်

ကျေးရွာအတွင်းရှိ အဖွဲ့အစည်းများ ကျေးရွာလူထုနှင့် အဖွဲ့အစည်းများ ချိတ်ဆက်ဆောင်ရွက်နေသည့် အနေအထားမှာ အုပ်ချုပ်ရေးအဖွဲ့၊ အမျိုးသားအဖွဲ့၊ အမျိုးသမီးများအဖွဲ့၊ ကျေးရွာစီမံကိန်းအထောက်အကူပြုကော်မတီ၊ ဓမ္မစကြာအဖွဲ့၊ ဂေါပကာ၊ မိခင်နှင့်ကလေး၊ ရပ်မိရပ်ဖ၊ ကျောင်းကော်မတီ အဖွဲ့များရှိကြပြီး ကျေးရွာဖွံ့ဖြိုးတိုးတက်ရေးကျေးရွာ အကျိုးပြုလုပ်ငန်းများ ချိတ်ဆက်ဆောင်ရွက်ကြပါသည်။

ကျေးရွာပြင်ပအဖွဲ့အစည်းများ ကျေးရွာလူထုနှင့် ပြင်ပအဖွဲ့အစည်းများ ချိတ်ဆက်ဆောင်ရွက်နေသည့် အနေအထားမှာ မြို့နယ်အထွေထွေအုပ်ချုပ်ရေးဦးစီးဌာန၊ ပညာရေးဌာန ကျန်းမာရေးဌာန၊ ကျေးလက်ဒေသဖွံ့ဖြိုးတိုးတက်ရေးဦးစီးဌာန၊ မွေးမြူရေး၊ မြေစာရင်း၊ သစ်တော၊ ရဲစခန်း၊ လ.ဝ.က၊ စိုက်ဘဏ်၊ သမအစရှိသည့် ဌာနများနှင့် ပံ့ပိုးဆောင်ရွက်မှုသာရှိပြီး ကျေးရွာသားများအနေဖြင့် သက်ဆိုင်ရာကဏ္ဍအလိုက် လိုအပ်သလို ချိတ်ဆက်ဆောင်ရွက်မှု၊ အကူအညီတောင်းခံမှုမှာ မရှိသလောက်အားနည်းပါသည်။

သုံးသပ်ချက်

ကျေးရွာမိတ်ဆက်အစည်းအဝေးပြုလုပ်ရန် ဖိတ်ကြားရာတွင် အစည်းအဝေးတွင် အမျိုးသမီးအချိုးညီစွာပါဝင်ရန် သက်ဆိုင်ရာကော်မတီသို့ ပြောကြားခဲ့ပါသည်။ ပထမအကြိမ်မိတ်ဆက်အစည်းအဝေးတွင် အစည်းအဝေးတိုင်းတွင် အမျိုးသမီးများ အချိုးညီစွာတက်ရောက်ရန် ပြောကြားခဲ့ပါသည်။ အစည်းအဝေးတိုင်းတွင်လည်း အမျိုးသမီးများမှ ပြောကြားလိုသော အချက်များကိုလွတ်လပ် ပွင့်လင်းစွာ ပြောဆိုခွင့်ရှိကြောင်းကိုလည်း ပြောကြားထားပါသည်။ ကျေးရွာအုပ်စုအဆင့်တွင် နှစ်စဉ်ပြုလုပ်သောလုပ်ငန်းများတွင် အမျိုးသမီးများမှ တင်ပြဆောင်းဆိုထားသော လုပ်ငန်းတစ်ခုပါဝင်ရမည်။

ဖြစ်ကြောင်းကိုလည်း ပြောကြားခဲ့ပါသည်။ လုပ်ငန်းခွဲများအကော်အထည်ဖော်ဆောင်ရွက်ရာတွင်လည်း လူထုလုပ်အားဖြင့် ဆောင်ရွက်သောလုပ်ငန်းများ ဖြစ်ပါက တူညီသောလုပ်ငန်းအတွက် တူညီသော လုပ်အားခများ ပေးချေရမည်ကိုလည်း ပြောကြားခဲ့ပါသည်။ စီမံကိန်း၏ ကဏ္ဍတိုင်းတွင် အမျိုးသမီးများ အခန်းကဏ္ဍကို ထည့်သွင်းထားပြီး အမျိုးသား/ အမျိုးသမီး ခွဲခြားမှုများ မရှိစေရန် ရည်ရွယ်ထားသည်ကို ရှင်းလင်းပြောကြားမှုများ ပြုလုပ်ခဲ့ပါသည်။



၆.၈။ အခက်အခဲ ၊ လုပ်ငန်းနှင့် မျှော်မှန်းချက်များဆွေးနွေးခြင်း

(ဓာတ်စွန့်) အုပ်စု (ရော့စီ) ကျရာ အခက်အခဲလုပ်ငန်း၊ မျှော်မှန်းချက်များဖော်ထုတ်ခြင်း (အကျိုးဝင်သောလုပ်ငန်းများ)

ဦးစားပေးအဆင့်	အခက်အခဲ	လုပ်ငန်း	မျှော်မှန်းချက်	အချိန်သီးအဖွဲ့	အချိန်သားအဖွဲ့	ဆောင်ရွက်ခဲ့သည့်/မည့်နှစ်
၁	ပွားလှားရန်အတွက် ဝန်ထမ်းများ ဖွဲ့စည်းခြင်း	ပုံနှိပ်ရုံအဖွဲ့အစည်း	ပုံနှိပ်ရုံအဖွဲ့အစည်း	၁	၁	၂၀၁၆ - ၂၀၁၇
၂	ရက်စွဲစာရွက်အား အသုံးပြုခြင်း	ရက်စွဲစာရွက်အဖွဲ့အစည်း	ရက်စွဲစာရွက်အဖွဲ့အစည်း	၁	၁	၂၀၁၆ - ၂၀၁၇
၃	စာရွက်အား အသုံးပြုခြင်း	စာရွက်အဖွဲ့အစည်း	စာရွက်အဖွဲ့အစည်း	၁	၁	၂၀၁၆ - ၂၀၁၇
၄	ပုံနှိပ်ရုံအဖွဲ့အစည်း	ပုံနှိပ်ရုံအဖွဲ့အစည်း	ပုံနှိပ်ရုံအဖွဲ့အစည်း	၁	၁	၂၀၁၆ - ၂၀၁၇
၅	စာရွက်အား အသုံးပြုခြင်း	စာရွက်အဖွဲ့အစည်း	စာရွက်အဖွဲ့အစည်း	၁	၁	၂၀၁၆ - ၂၀၁၇
၆	စာရွက်အား အသုံးပြုခြင်း	စာရွက်အဖွဲ့အစည်း	စာရွက်အဖွဲ့အစည်း	၁	၁	၂၀၁၆ - ၂၀၁၇
၇	စာရွက်အား အသုံးပြုခြင်း	စာရွက်အဖွဲ့အစည်း	စာရွက်အဖွဲ့အစည်း	၁	၁	၂၀၁၆ - ၂၀၁၇
၈	စာရွက်အား အသုံးပြုခြင်း	စာရွက်အဖွဲ့အစည်း	စာရွက်အဖွဲ့အစည်း	၁	၁	၂၀၁၆ - ၂၀၁၇
၉	စာရွက်အား အသုံးပြုခြင်း	စာရွက်အဖွဲ့အစည်း	စာရွက်အဖွဲ့အစည်း	၁	၁	၂၀၁၆ - ၂၀၁၇

ပိတ်ဆွေးနွေးသူ ကျား (၃၂) ဦး၊ မ (၂၃) ဦး ၊ ရက်စွဲ ၂ - ၂၀ - ၂၀၁၇ မှတ်တမ်းတင်သူ (လူထုဆွေးနွေးရေး) ဦး/ဒေါ် မျိုး မျိုး သိန်း



ဆွေးနွေးချက်

အမျိုးသမီး၊ အမျိုးသားအုပ်စုများမှ ကျေးရွာအခက်အခဲများကို ဦးစွာဆွေးနွေးခြင်း၊ မျှော်မှန်းချက်ကို ဆွေးနွေးခြင်း၊ အခက်အခဲများကို ဖြေရှင်းနိုင်ရေးအတွက် ဆောင်ရွက်ရမည့် လုပ်ငန်းများကို ဆွေးနွေးခဲ့ကြပါသည်။

သုံးသပ်ချက်

ဆွေးနွေးရရှိလာသော ကျေးရွာဖွံ့ဖြိုးရေး လုပ်ငန်းများအား သက်ဆိုင်ရာအဖွဲ့အစည်းများနှင့် ချိတ်ဆက်ဆောင်ရွက်သွားရန်လိုအပ်ကြောင်း၊ ကျေးရွာခွဲခေါင်းဆောင်များ၊ အုပ်စုအုပ်ချုပ်ရေးမှူးများတစ်ဆင့် မြို့နယ် စီမံခန့်ခွဲမှု ကော်မတီသို့ ဆက်လက်တင်ပြရန် လိုအပ်ကြောင်းသုံးသပ်ရပါသည်။





၆.၉။ ဦးစားပေးအစီအစဉ်ပြဇယား(Matrix Ranking)

တောင်ငူခရိုင်၊ ကျေးရွာအုပ်စု၊ ကျေးရွာဖွံ့ဖြိုးရေးအစီအစဉ်

စဉ်	အကြောင်းအရာ	၀	၁	၂	၃	၄	၅	၆	၇	၈	၉	၁၀	ရမှတ်	အဆင့်	မှတ်ချက်
၀	ရွာချုပ်အဖွဲ့ဝင်တာဝန်	X	၁	၁	၁	၁	၁	၁	၁	၁	၁	၁	၉	၀	
၁	ရွာချုပ်အဖွဲ့ဝင်တာဝန်		X	၁	၁	၁	၁	၁	၁	၁	၁	၁	၉	၁	
၂	ရွာချုပ်အဖွဲ့ဝင်တာဝန်			X	၁	၁	၁	၁	၁	၁	၁	၁	၉	၂	
၃	ရွာချုပ်အဖွဲ့ဝင်တာဝန်				X	၁	၁	၁	၁	၁	၁	၁	၉	၃	
၄	ရွာချုပ်အဖွဲ့ဝင်တာဝန်					X	၁	၁	၁	၁	၁	၁	၉	၄	
၅	ရွာချုပ်အဖွဲ့ဝင်တာဝန်						X	၁	၁	၁	၁	၁	၉	၅	
၆	ရွာချုပ်အဖွဲ့ဝင်တာဝန်							X	၁	၁	၁	၁	၉	၆	
၇	ရွာချုပ်အဖွဲ့ဝင်တာဝန်								X	၁	၁	၁	၉	၇	
၈	ရွာချုပ်အဖွဲ့ဝင်တာဝန်									X	၁	၁	၉	၈	
၉	ရွာချုပ်အဖွဲ့ဝင်တာဝန်										X	၁	၉	၉	
၁၀												X			

ပယ်ဆွေးနွေးသူ ကျား(၃)၊ မ(၂)၊ စုစုပေါင်း(၅)၊ ရက်စွဲ၊ ၂-၁၀-၂၀၁၇၊ မှတ်တမ်းတင်သူ (လူထုစည်းရုံးရေးမှူး) ဒေါ်မျိုးမျိုးသန်း



ဆွေးနွေးချက်

ဆွေးနွေးရရှိသော ကျေးရွာဖွံ့ဖြိုးရေးလုပ်ငန်းများကို ဦးစားပေးအဆင့် ရွေးချယ်သတ်မှတ် ရန်အတွက် လုပ်ငန်းတစ်ခုနှင့်တစ်ခု နှိုင်းယှဉ် အမှတ်ပေးသည့်စနစ်ကို အသုံးပြုခဲ့ကြပါသည်။

သုံးသပ်ချက်

ဦးစားပေးအဆင့်အလိုက် လူထုဗဟိုပြုစီမံကိန်းမှ ပံ့ပိုးငွေဖြင့် ဆောင်ရွက်ပြီးသော လုပ်ငန်းများရှိသကဲ့သို့ အခြားအဖွဲ့အစည်းများနှင့် ချိတ်ဆက်ဆောင်ရွက် ဆောင်ရွက်ရမည့် လုပ်ငန်းများလည်း ရှိပါသည်။ ကိုယ်ထူကိုယ်ထဆောင်ရွက် နိုင်ရေးအတွက်လည်း ကျေးရွာလူထု အစည်းအဝေးပွဲများတွင် ချပြဆွေးနွေးသွားရန် လိုအပ်မည်ဖြစ်ပါသည်။



၇။ ကော်မတီဝင်များရွေးချယ်ခြင်းနှင့်ကျေးရွာဖွံ့ဖြိုးရေးအစီအစဉ်ဆောင်ရွက်မှုမှတ်တမ်းဓါတ်ပုံများ



အမျိုးသားအုပ်စု၏မှတ်တမ်းဓါတ်ပုံ



အမျိုးသမီးအုပ်စု၏မှတ်တမ်းဓါတ်ပုံ



လူငယ်အုပ်စု၏မှတ်တမ်းခါတ်ပုံ



ထိခိုက်လွယ်အုပ်စုများ၏မှတ်တမ်းခါတ်ပုံ



စေတနာ့ဝန်ထမ်းများရွေးချယ်ခြင်းမှတ်တမ်းခါတ်ပုံ



ကော်မတီရွေးချယ်ခြင်းမှတ်တမ်းခါတ်ပုံ



ဖွံ့ဖြိုးရေးအစီအစဉ်ရေးဆွဲခြင်းမှတ်တမ်းဓာတ်ပုံ



ဖွံ့ဖြိုးရေးအစီအစဉ်ရေးဆွဲခြင်းမှတ်တမ်းဓာတ်ပုံ



၈။ ကော်မတီဝင်များစာရင်း

(ရှာဖွေ) ကျေးရွာ စီမံကိန်းအထောက်အကူပြုကော်မတီ

(ဆာဗိုင်း) ကျေးရွာအုပ်စု

စီမံကိန်း (ပထမဌာန) စက်ဝန်း

စဉ်	အမည်	ရာထူး
၁	ဒေါ်စောစန္ဒာ	ကျေးရွာ စီ/ထောက် ဥက္ကဋ္ဌ
၂		ကျေးရွာ စီ/ထောက် ဥက္ကဋ္ဌ
၃	ဒေါ်စာအိန်	ဝယ်ယူရေးအဖွဲ့ ခေါင်းဆောင်
၄	ဒေါ်ခွန်းအိန်	ဝယ်ယူရေးအဖွဲ့ အဖွဲ့ဝင်
၅	ဒေါ်ခွန်းအိန်	ဝယ်ယူရေးအဖွဲ့ အဖွဲ့ဝင်
၆	ဒေါ်အိန်အိန်	စောင့်ကြည့်ကြီးကြပ်ရေးအဖွဲ့ ခေါင်းဆောင်
၇	ဒေါ်အိန်အိန်	စောင့်ကြည့်ကြီးကြပ်ရေးအဖွဲ့ဝင်
၈	ဒေါ်အိန်အိန်	စောင့်ကြည့်ကြီးကြပ်ရေးအဖွဲ့ဝင်
၉	ဒေါ်အိန်အိန်	လည်ပတ်/ပြင်ထိန်းအဖွဲ့ဝင်
၁၀	ဒေါ်အိန်အိန်	လည်ပတ်/ပြင်ထိန်းအဖွဲ့ဝင်
၁၁	ဒေါ်အိန်အိန်	လည်ပတ်/ပြင်ထိန်းအဖွဲ့ဝင်
၁၂	ဒေါ်အိန်အိန်	ဝေဖန်အကြံပြုတိုင်ကြားချက်ဖြေရှင်းရေး ကျေးရွာ ကိုယ်စားလှယ်
၁၃	ဒေါ်အိန်အိန်	ဝေဖန်အကြံပြုတိုင်ကြားချက်ဖြေရှင်းရေး ကျေးရွာ ကိုယ်စားလှယ်
၁၄	ဒေါ်အိန်အိန်	စေတနာ့ဝန်ထမ်း
၁၅	ဒေါ်အိန်အိန်	စေတနာ့ဝန်ထမ်း
၁၆	ဒေါ်အိန်အိန်	ကျေးရွာငွေစာရင်းကိုင်



(ကျေးဇူး) ကျေးဇူး စီမံကိန်းအထောက်အကူပြုကော်မတီ

(စောဇွန်) ကျေးဇူးအုပ်စု

စီမံကိန်း (ဥပဒေ) စက်ဝန်း

စဉ်	အမည်	ရာထူး
၁	မြ.ဝေလှိုင်မြို့	ကျေးဇူး စီ/ထောက် ဥက္ကဋ္ဌ
၂	အေးမာမာ	ကျေးဇူး စီ/ထောက် ဥက္ကဋ္ဌ
၃	မြ.စင်္ကြံ	ဝယ်ယူရေးအဖွဲ့ ခေါင်းဆောင်
၄	အေးစောဇွန်	ဝယ်ယူရေးအဖွဲ့ အဖွဲ့ဝင်
၅	မြ.ခိုင်အောင်	ဝယ်ယူရေးအဖွဲ့ အဖွဲ့ဝင်
၆	မြ.အောင်အောင်	စောင့်ကြည့်ကြီးကြပ်ရေးအဖွဲ့ ခေါင်းဆောင်
၇	အေးအေးအေး	စောင့်ကြည့်ကြီးကြပ်ရေးအဖွဲ့ဝင်
၈	အေးအေးအေး	စောင့်ကြည့်ကြီးကြပ်ရေးအဖွဲ့ဝင်
၉	မြ.အောင်အောင်	လည်ပတ်/ပြင်ထိန်းအဖွဲ့ဝင်
၁၀	မြ.ဝေလှိုင်	လည်ပတ်/ပြင်ထိန်းအဖွဲ့ဝင်
၁၁	အေးအေးအေး	လည်ပတ်/ပြင်ထိန်းအဖွဲ့ဝင်
၁၂	မြ.အောင်အောင်	ဝေဖန်အကြံပြု၊ တိုင်ကြားချက်ဖြေရှင်းရေး ကျေးဇူး ကိုယ်စားလှယ်
၁၃	အေးအေးအေး	ဝေဖန်အကြံပြု၊ တိုင်ကြားချက်ဖြေရှင်းရေး ကျေးဇူး ကိုယ်စားလှယ်
၁၄	မြ.အောင်အောင်	စေတနာ့ဝန်ထမ်း
၁၅	အေးအေးအေး	စေတနာ့ဝန်ထမ်း
၁၆	အေးအေးအေး	ကျေးဇူးစေတနာ့ဝန်ထမ်း



(ရှုမဝ) ကျေးရွာ စီမံကိန်းအထောက်အကူပြုကော်မတီ

(ဟောပြော) ကျေးရွာအုပ်စု

စီမံကိန်း (ဝက်လက်) စက်ဝန်း

စဉ်	အမည်	ရာထူး
၁	ဒေါ်ခင်စု	ကျေးရွာ စီ/ထောက် ဥက္ကဋ္ဌ
၂	ဒေါ်ခင်စု	ကျေးရွာ စီ/ထောက် ဥက္ကဋ္ဌ
၃	ဒေါ်ခင်စု	ဝယ်ယူရေးအဖွဲ့ ခေါင်းဆောင်
၄	ဒေါ်ခင်စု	ဝယ်ယူရေးအဖွဲ့ အဖွဲ့ဝင်
၅	ဒေါ်ခင်စု	ဝယ်ယူရေးအဖွဲ့ အဖွဲ့ဝင်
၆	ဒေါ်ခင်စု	စောင့်ကြည့်ကြီးကြပ်ရေးအဖွဲ့ ခေါင်းဆောင်
၇	ဒေါ်ခင်စု	စောင့်ကြည့်ကြီးကြပ်ရေးအဖွဲ့ဝင်
၈	ဒေါ်ခင်စု	စောင့်ကြည့်ကြီးကြပ်ရေးအဖွဲ့ဝင်
၉	ဒေါ်ခင်စု	လည်ပတ်/ပြင်ထိန်းအဖွဲ့ဝင်
၁၀	ဒေါ်ခင်စု	လည်ပတ်/ပြင်ထိန်းအဖွဲ့ဝင်
၁၁	ဒေါ်ခင်စု	လည်ပတ်/ပြင်ထိန်းအဖွဲ့ဝင်
၁၂	ဒေါ်ခင်စု	ဝေဖန်အကြံပြုတိုင်ကြားချက်ဖြေရှင်းရေး ကျေးရွာ ကိုယ်စားလှယ်
၁၃	ဒေါ်ခင်စု	ဝေဖန်အကြံပြုတိုင်ကြားချက်ဖြေရှင်းရေး ကျေးရွာ ကိုယ်စားလှယ်
၁၄	ဒေါ်ခင်စု	စေတနာ့ဝန်ထမ်း
၁၅	ဒေါ်ခင်စု	စေတနာ့ဝန်ထမ်း
၁၆	ဒေါ်ခင်စု	ကျေးရွာငွေစာရင်းကိုင်



(ကျောင်း) ကျေးရွာ စီမံကိန်းအထောက်အကူပြုကော်မတီ
 (ကောင်စီ) အုပ်စု
 (စတင်အဖွဲ့) နှစ် စီမံကိန်းပတ်ဝန်း

စဉ်	အမည်	ရာထူး
၁။	ဦး ထိန်	ကျေးရွာစီ/ထောက်ပံ့မှုဌာန
၂။	ဒေါ်ခင်စု. ၅၂	ကျေးရွာစီ/ထောက်ပံ့မှုဌာန
၃။	ဦးစင်္ကြာ	ပယ်ယူရေးခေါင်းဆောင်
၄။	ဦးဖေစာ	ပယ်ယူရေးဆောင်ကော်မတီမှတ်တမ်းထိန်း
၅။	ဦး ဦး. နိုင်	ပယ်ယူရေးဆောင်ကော်မတီအဖွဲ့ဝင်
၆။	ဦး ကေဇာ	စောင့်ကြည့်ကြီးကြပ်ရေးခေါင်းဆောင်
၇။	ဒေါ်ဖေစာ	စောင့်ကြည့်ကြီးကြပ်ရေးအဖွဲ့ဝင်
၈။	ဒေါ်ခင်စု. ၅၂	စောင့်ကြည့်ကြီးကြပ်ရေးအဖွဲ့ဝင်
၉။	ဦးဆုကေဇာ	လည်ပတ်/ပြင်ထိန်းခေါင်းဆောင်
၁၀။	ဒေါ်ခင်စု. ၅၂	လည်ပတ်/ပြင်ထိန်းအဖွဲ့ဝင်
၁၁။	ဒေါ်ခင်စု. ၅၂	လည်ပတ်/ပြင်ထိန်းအဖွဲ့ဝင်
၁၂။	ဦးစိုးစင်	ဝေဖန်အကြံပြုဖြေရှင်းရေးအဖွဲ့ဝင်
၁၃။	ဒေါ်စုစု	ဝေဖန်အကြံပြုဖြေရှင်းရေးအဖွဲ့ဝင်
၁၄။	ဦးဖေစာ	စေတနာ့ဝန်ထမ်း
၁၅။	ဒေါ်ခင်စု. ၅၂	စေတနာ့ဝန်ထမ်း
၁၆။	ဒေါ်ခင်စု. ၅၂	ကျေးရွာဝေဖန်ရေးအဖွဲ့ဝင်



၉။ ပုံစံ ၈-၁။ ကျေးရွာအချက်အလက်

ပုံစံ - ၈-၁ - ကျေးရွာ အချက်အလက် (FORM PC 1)

လမ်းညွှန်။ ပထမဆုံးအကြိမ် ကျေးရွာသို့ ရောက်ရှိချိန်တွင် စည်းရုံးရေးမှူးက ကျေးရွာ ရာအိမ်မှူးကို ကျေးရွာကော်မတီဖွဲ့စည်းခြင်း အစည်းအဝေးမတိုင်မီ ဤ အချက်အလက်များ ကောက်ယူပေးရန် တောင်းဆိုဖြည့်သွင်းပေးပြီး အစည်းအဝေး ကျင်းပစဉ် စိစစ်ရမည်။

ရာအိမ်မှူးအမည် **ဦးထွန်းစွေ** ဖုန်း **၀၅-၆၆၆၆၆၆** စည်းရုံးရေးမှူးအမည် **ဒေါ်ဇော်စုစု**

မြည်နယ်/ တိုင်းဒေသကြီး **စစ်ကိုင်း** မြို့နယ် **ပဇာနည်** ကျေးရွာအုပ်စု **ကောဇွန်** ကျေးရွာ **၇၅၆.၃**

(က) လူဦးရေ

တိုင်းရင်းသား	အိမ်ထောင်စုပေါင်း	ကိုးကွယ်သည့်ဘာသာ	အိမ်ထောင်စုပေါင်း
၁။ ဗမာ	၆၀	၁။ ဗုဒ္ဓဘာသာ	၆၀
၂။		၂။	
၃။		၃။	
၄။ အခြားတိုင်းရင်းသား လူမျိုးစုများ		၄။	

လူဦးရေ	ကျား (အရေအတွက်)	မ (အရေအတွက်)
၃၅၃	၁၅၃	၂၀၀
အိမ်ထောင်ဦးစီး	၃၂	၂၈

(ခ) ကျေးရွာရှိ အခြေခံ အဆောက်အအုံ (Facilities)

ပညာရေး	ခြံစိမ့်	ကျန်းမာရေး	ခြံစိမ့်	ဘာသာရေး	ခြံစိမ့်
အထက	<input type="checkbox"/>	ဆေးရုံ	<input type="checkbox"/>	ဘုရား/စေတီ	<input checked="" type="checkbox"/>
အလက	<input type="checkbox"/>	ကျန်းမာရေးဌာန	<input type="checkbox"/>	ဘုန်းကြီးကျောင်း	<input checked="" type="checkbox"/>
အမက	<input checked="" type="checkbox"/>	ကျန်းမာရေးဌာနခွဲ	<input type="checkbox"/>	ဟိန္ဒူဘုရားကျောင်း	<input type="checkbox"/>
မူကြို	<input type="checkbox"/>	ဆေးပေးခန်း	<input type="checkbox"/>	ခရစ်ယာန်ဘုရားကျောင်း	<input type="checkbox"/>
အခြား	<input type="checkbox"/>	အခြား	<input type="checkbox"/>	ဗလီ	<input type="checkbox"/>
မှတ်ချက်		မှတ်ချက်		အခြား	<input type="checkbox"/>
				မှတ်ချက်	

(ဂ) ကျွမ်းကျင်ပညာရှင် (ရွာသား/နေထိုင်)

ပညာရေး			ကျန်းမာရေး			တည်ဆောက်ရေး		
	နေထိုင်	လည်ပတ်		နေထိုင်	လည်ပတ်		နေထိုင်	လည်ပတ်
မူလတန်းပြ	<input checked="" type="checkbox"/>	<input type="checkbox"/>	ဆရာဝန်	<input type="checkbox"/>	<input type="checkbox"/>	လက်သမား	<input checked="" type="checkbox"/>	<input type="checkbox"/>
အလယ်တန်းပြ	<input type="checkbox"/>	<input type="checkbox"/>	ကျန်းမာရေးပန်ထမ်း	<input type="checkbox"/>	<input type="checkbox"/>	ပန်းရန်	<input type="checkbox"/>	<input type="checkbox"/>
အထက်တန်းပြ	<input type="checkbox"/>	<input type="checkbox"/>	သူနာပြုဆရာမ	<input type="checkbox"/>	<input type="checkbox"/>	လျှပ်စစ်လုပ်သား	<input type="checkbox"/>	<input type="checkbox"/>
မူကြို	<input type="checkbox"/>	<input type="checkbox"/>	သားဖွား ၁၅	<input checked="" type="checkbox"/>	<input type="checkbox"/>	ပိုက်ဆက်	<input type="checkbox"/>	<input type="checkbox"/>
အခြား	<input type="checkbox"/>	<input type="checkbox"/>	ကျေးလက်ကျန်းမာရေးမှူး	<input type="checkbox"/>	<input type="checkbox"/>	မတ္တင်းနှစ်	<input checked="" type="checkbox"/>	<input type="checkbox"/>
မှတ်ချက်			မှတ်ချက် ၁၅ ဘုရားအား			မှတ်ချက်		



(ဃ) လမ်းပန်းဆက်သွယ်ရေး (အမှန်ဖြစ်ပါ)

ကျောက်လမ်း () ကတ္တရာ () ကွန်ကရစ် () ဆိုင်ကယ်လမ်း ကျောက်စရစ် ()
မြေ လူသွားလမ်း အခြား _____

(င) ကျေးရွာဖွံ့ဖြိုးရေး စီမံကိန်း (Village Development Plan) (အမှန်ဖြစ်ပါ)

(၁) လူထုဗဟိုပြုစီမံကိန်း မတိုင်မီက ကျေးရွာစီမံကိန်း ရှိသလား ရှိ/ မရှိ/ မသိ
(၂) ရှိလျှင် မည်သည့်နှစ်က ရေးဆွဲခဲ့သလဲ _____ နှစ်/ မသိပါ
(၃) မြို့နယ်အတည်ပြုချက် ရရှိထားသလား ရှိ/ မရှိ/ မသိ

(စ) ခရီးအကွာအဝေး (Distance)

(၁) ရွာ (အလယ်) မှ ကျေးရွာအုပ်စု (အလယ်) အကွာအဝေး မိုင်/မာလုံ ၂ မိုင် /မသိပါ
(၂) ဤရွာနှင့် ကျေးရွာအုပ်စုရွာ (အလယ်) သွားခိုက်
ခြောက်သွေ့ရာသီ - ထော်လာဂျီ/ ဆိုင်ကယ်/ ခြေလျင် /မြည်း/ လှေ/ အခြား _____ (၁၅မိုင်) နာရီ
မိုးရာသီ - ထော်လာဂျီ/ဆိုင်ကယ်/ခြေလျင်/မြည်း/လှေ/အခြား _____ (၁၂မိုင်) နာရီ

(ဆ) သဘာဝဘေး ဤကျေးရွာတွင် ရေကြီးခြင်းကဲ့သို့သော သဘာဝဘေး ကျရောက်ခဲ့မှု

မရှိ ရှိ (ဖော်ပြရန်) ၁၃၇၅ ခုနှစ် စေ့ဆုံရွာမောင်၊ ကျွန်ုပ်တို့တို့ကွာ

ရာအိမ်မှူး အမည် ဦးထွန်းကျော်

လက်မှတ် 

ရက်စွဲ ၉.၃.၂၀၁၅

စည်းရုံးရေးမှူး အမည် ဒေါ်စန္ဒာစန္ဒာ

လက်မှတ် 

ရက်စွဲ ၉.၃.၂၀၁၅



ပုံစံ - ၈-၁ - ကျေးရွာ အချက်အလက် (FORM PC 1)

လမ်းညွှန်ချက်/ ကျေးရွာတစ်ရွာသို့ ပထမဆုံး မိတ်ဆက်ခရီးသွားရောက်သောအခါ လူထုစည်းရုံးရေးမှူးသည်	ကျေးရွာခေါင်းဆောင်များအား ကျေးရွာအချက်အလက်များကို ပေးအောင်ပေးရန်အတွက် စီမံကိန်းမိတ်ဆက်အစည်းအဝေးတွင် ဤအချက်အလက်များအား စစ်ဆေးပြီး မှန်ကန်အောင်ပြုလုပ်ရမည်။ ပြီးနောက်တွင် လူထုစည်းရုံးရေးမှူးမှ		
ရာအိမ်မှူးအမည်	ဖုန်း	စည်းရုံးရေးမှူးအမည်	
မြည်နယ်/ တိုင်းဒေသကြီး	မြို့နယ်	ကျေးရွာအုပ်စု	ကျေးရွာ
၁၆၆၅၆	ပင်လယ်ကျွန်း	တောင်ပူရွာ	ရှေးဦး

(က) လူဦးရေ

တိုင်းရင်းသား	အိမ်ထောင်စုပေါင်း
၁။ မြန်မာ	၆၂
၂။	
၃။	
၄။ အခြားတိုင်းရင်းသား လူမျိုးစုများ	

ကိုးကွယ်သည့်ဘာသာ	အိမ်ထောင်စုပေါင်း
၁။ ဗုဒ္ဓ	၆၂
၂။	
၃။	
၄။	

လူဦးရေ	ကား (အရေအတွက်)	မ (အရေအတွက်)
အိမ်ထောင်စုဦးစီး	၁၅၁	၁၆၁
	၂၈	၃၄

(ခ) ကျေးရွာရှိ အခြေခံ အဆောက်အအုံ (Facilities)

ပညာရေး	ခြံစိမ့်	ကျန်းမာရေး	ခြံစိမ့်	ဘာသာရေး	ခြံစိမ့်
အထက်တန်းကျောင်း	<input type="checkbox"/>	ဆေးရုံ	<input type="checkbox"/>	ဘုရား/ဇေတီ	<input type="checkbox"/>
အလယ်တန်းကျောင်း	<input type="checkbox"/>	ကျန်းမာရေးဌာန	<input type="checkbox"/>	ဘုန်းကြီးကျောင်း	<input checked="" type="checkbox"/>
ပထမတန်းကျောင်း	<input checked="" type="checkbox"/>	ကျန်းမာရေးဌာနခွဲ	<input type="checkbox"/>	ဟိန္ဒူဘုရားကျောင်း	<input type="checkbox"/>
မူကြိုကျောင်း	<input type="checkbox"/>	ဆေးဓေးခန်း	<input type="checkbox"/>	ရေယံန်ဘုရားကျောင်း	<input type="checkbox"/>
အခြား	<input type="checkbox"/>	အခြား	<input type="checkbox"/>	ဇာတိ	<input type="checkbox"/>
				အခြား	<input type="checkbox"/>
မှတ်ချက်		မှတ်ချက်		မှတ်ချက်	

(ဂ) ကျွမ်းကျင်သူများမှတ်တမ်း ၊ ကျေးရွာတွင်နေထိုင်သော သို့မဟုတ် တခြားရွာမှလာရောက်သောကျွမ်းကျင်သူများ

ပညာရေး	နေထိုင်	လည်ပတ်	ကျန်းမာရေး	နေထိုင်	လည်ပတ်	တည်ဆောက်ရေး	နေထိုင်	လည်ပတ်
ပထမတန်း/အထက်တန်း	<input type="checkbox"/>	<input checked="" type="checkbox"/>	ဆရာဝန်	<input type="checkbox"/>	<input type="checkbox"/>	လက်သမား	<input checked="" type="checkbox"/>	<input type="checkbox"/>
အလယ်တန်း/အထက်တန်း	<input type="checkbox"/>	<input type="checkbox"/>	လ/ထကျန်းမာရေးမှူး	<input type="checkbox"/>	<input type="checkbox"/>	ပန်းရန်	<input type="checkbox"/>	<input type="checkbox"/>
အထက်တန်း/အထက်တန်း	<input type="checkbox"/>	<input type="checkbox"/>	အမျိုးသမီးကျန်းမာရေးဆရာမ	<input type="checkbox"/>	<input type="checkbox"/>	လှုပ်စစ်ဆိုင်ရာ	<input checked="" type="checkbox"/>	<input type="checkbox"/>
မူကြိုဆရာ/ဆရာမ	<input type="checkbox"/>	<input type="checkbox"/>	အရံသားစား	<input checked="" type="checkbox"/>	<input type="checkbox"/>	ရေပိုက်သူ	<input checked="" type="checkbox"/>	<input type="checkbox"/>
အခြား	<input type="checkbox"/>	<input type="checkbox"/>	ပြည်သူ့ကျန်းမာရေးလုပ်သား ၁/၂	<input type="checkbox"/>	<input type="checkbox"/>	စက်ပြင်ဆရာ	<input checked="" type="checkbox"/>	<input type="checkbox"/>
မှတ်ချက်			မှတ်ချက်			မှတ်ချက်		

ပထမတန်းဆရာ ၂ ဦး၊
အလယ်တန်းဆရာ ၂ ဦး



(ဃ) ကျေးရွာသို့ ရောက်ရှိနိုင်သည့်လမ်းအခြေအနေ / ကျေးရွာတစ်ရွာသည် ၎င်း၏ကျေးရွာအုပ်စုနှင့် ဆက်သွယ်ထားသော လမ်းအခြေအနေ (အောက်ပါတို့ကိုပိုင်းပါ)

ကျောက်ကြမ်းလမ်း: ကတ္တရာလမ်း: ကွန်ကရစ်လမ်း: မော်တော်ဆိုင်ကယ်လမ်း: ✓
 ကျောက်ခင်းလမ်း: မြေသားလမ်း: လူသွားလမ်း: ✓ အခြား: _____

(င) ကျေးရွာဖွံ့ဖြိုးရေး စီမံကိန်း (Village Development Plan) (အမှန်ဖြစ်ပါ)

(၁) လူထုဗဟိုပြုစီမံကိန်း မတိုင်မီက ကျေးရွာစီမံကိန်း ရှိသလား: _____ ဝိ/ မရှိ/ မသိ
 (၂) ရှိလျှင် မည်သည့်နှစ်က ရေးဆွဲခဲ့သလဲ: _____ နှစ်/ မသိပါ
 (၃) မြို့နယ်အတည်ပြုချက် ရရှိထားသလား: _____ ဝိ/ မရှိ/ မသိ

(စ) ခရီးအကွာအဝေး (Distance)

(၁) ရွာ (အလယ်) မှ ကျေးရွာအုပ်စု (အလယ်) အကွာအဝေး: _____ မိုင်/မာလုံ / မသိပါ
 (၂) ဤရွာနှင့် ကျေးရွာအုပ်စုရွာ (အလယ်) သွားချိန်: ✓
 ခြောက်သွေ့ရာသီ - ထော်လာရီ/ ဆိုင်ကယ်/ ခြေလျင်/ မြည်း/ လှေ/ အခြား: _____ (၁၀ မိနစ်) နာရီ
 မိုးရာသီ - ထော်လာရီ/ ဆိုင်ကယ်/ ခြေလျင်/ မြည်း/ လှေ/ အခြား: _____ (၁၀ မိနစ်) နာရီ

(ဆ) သဘာဝဘေး ဤကျေးရွာတွင် ရေကြီးခြင်းကဲ့သို့သော သဘာဝဘေး ကျရောက်ခဲ့မှု

□ မရှိ □ ရှိ (ဖော်ပြရန်) ~~အစောပိုင်းအကျဉ်းချုပ် (၂၀၁၂)~~
 မိုးခေါင်ရေရှား (၂၀၁၅, ၂၀၁၅, ၂၀၁၆)

(ဇ) ကျေးရွာတွင် ဖွဲ့စည်းထားသော အဖွဲ့အစည်းများ

လူထုဗဟိုပြုစီမံကိန်းမတိုင်မီ ဤကျေးရွာတွင် ကျေးရွာဖွံ့ဖြိုးရေးအတွက် အစိုးရ(သို့)ရွာသားများကိုယ်တိုင်(သို့) စီမံကိန်းတစ်ခုခုမှ ဖွဲ့စည်းထားသည့် အဖွဲ့အစည်းများရှိပါသလား။
 ကျေးလက်နှင့် ဝန်ထမ်းများအဖွဲ့
 ကျေးလက်နှင့် ကျွန်ုပ်တို့အဖွဲ့
 မိမိတို့၏ မိမိတို့အဖွဲ့
 မိမိတို့၏ မိမိတို့အဖွဲ့

ရာအိမ်မှူး အမည် - ဦးခင်ဦး

လက်မှတ် _____ ရက်စွဲ - ၂.၁.၂၀၁၆

စည်းရုံးရေးမှူး အမည် - ဒေါ်အေးမြစုခင်

လက်မှတ် _____ ရက်စွဲ - ၂.၁.၂၀၁၆



ပုံစံ - စ - ဝ ကျေးရွာအခြေခံအချက်အလက်များ (Form PC 1)

လက်ညှိုးရွက်၊ ကျေးရွာတစ်ရွာသို့ ပထမဆုံးမိတ်ဆက်ခရီး သွားရောက်သောအခါ လူထုစည်းရုံးရေးမှူးသည် ကျေးရွာ မောင်းဆောင်များအား ကျေးရွာအချက်အလက်များကို မေတ္တာရပ်ခံ၍ တောင်းခံရသည်။ ဤအချက်အလက်များကို စီမံကိန်း မိတ်ဆက်အစည်းဝေးတိုင်ပင်တောင်းခံရသည်။ စီမံကိန်းမိတ်ဆက်အစည်းဝေးတွင် လူထုစည်းရုံးရေးမှူးသည် ဤအချက်အလက် များအား စစ်ဆေးပြီး မှန်ကန်အောင်ပြုလုပ်ရမည်။ ပြီးနောက်တွင် လူထုစည်းရုံးရေးမှူးမှ သတင်းအချက်အလက်ထံသို့ Tablets မှ တဆင့် ပြည်သွင်းရမည်။

ကျေးရွာအုပ်ချုပ်ရေးမှူး အမည်ဦးဝင်းဦး ကျေးရွာအုပ်ချုပ်ရေးမှူး၏ ဝန်နံပါတ် လူထုစည်းရုံးရေးမှူး၏ အမည်ဦးအိန်လှိုင်
 ပြည်နယ်ကိုင်းဒေသကြီးစစ်ကိုင်း ဗြိ.နယ် ယ်အေဥာဥာဦး ကျေးရွာအုပ်စုကောဇ်ရွာ ကျေးရွာ ရောင်းခို

ကား လူဦးရေ	လူမျိုးစု	အိမ်ထောင်စုအရေအတွက်	ကိုးကွယ်သည့်ဘာသာ	အိမ်ထောင်စုအရေအတွက်
လူမျိုးစု (၁) - ၁၁၁၁	၆၄	ဘာသာ (၁) - ၆၄	၆၄	
လူမျိုးစု (၂) -----		ဘာသာ (၂) -----		
လူမျိုးစု (၃) -----		ဘာသာ (၃) -----		
လူမျိုးစုရော -----		ဘာသာရော -----		
	အရေအတွက်			
မသန်စွမ်းသူများ သက်ကြီးရွယ်အိုများ(၆၅ နှစ်နှင့် အထက်) စစ်ဘေးရှောင်	၈၈(၂)၂၂(၁၁)- ၁၃	၆၃	၆၃	၆၃

	အမျိုးသား (အရေအတွက်)	အမျိုးသမီး (အရေအတွက်)
လူဦးရေ		
လူမျိုးစု (၁) - ၁၁၁၁	၁၅၇	၁၇၅
လူမျိုးစု (၂) -----		
လူမျိုးစု (၃) -----		
အိမ်ထောင်စုဦးစီး	၃၃	၃၁

(စ) အခြေခံအဆောက်အအုံ အသုံးအဆောင်များ

စာသင်ကျောင်း	အမှတ် ခြံမပါ	ကျန်းမာရေး	အမှတ် ခြံမပါ	ဘာသာရေး အဆောက် အအုံများ	အမှတ် ခြံမပါ
အထက်တန်းကျောင်း	<input type="checkbox"/>	ဆေးရုံ	<input type="checkbox"/>	ဓေတီ	<input type="checkbox"/>
အလယ်တန်းကျောင်း	<input type="checkbox"/>	ကျန်းမာရေးဌာန	<input type="checkbox"/>	ဘုန်းကြီးကျောင်း	<input checked="" type="checkbox"/>
မူလတန်းကျောင်း	<input checked="" type="checkbox"/>	ကျန်းမာရေးဌာနခွဲ	<input type="checkbox"/>	ဟိန္ဒူဘုရားကျောင်း	<input type="checkbox"/>
မူကြိုကျောင်း	<input type="checkbox"/>	ဆေးပေးခန်း	<input type="checkbox"/>	ခရစ်ယာန်ကျောင်း	<input type="checkbox"/>
အခြား	<input type="checkbox"/>	အခြား	<input type="checkbox"/>	ဗလီ	<input type="checkbox"/>
				အခြား	<input type="checkbox"/>
မှတ်စွက်		မှတ်စွက်		မှတ်စွက်	



(ဂ) ကျွမ်းကျင်သူများမှတ်တမ်း (ကျေးဇူးတင်စာတိုင်သော သို့မဟုတ် တပြောရာမှလာရောက်သော ကျွမ်းကျင်သူများ)

(၁) စာသင်ကျောင်း			(၂) ကျန်းမာရေး			(၃) လက်မှုပညာရှင်		
	ရွာတွင်းနေထိုင်သူ	အပြားရွာမှလာသူ		ရွာတွင်းနေထိုင်သူ	အပြားရွာမှလာသူ		ရွာတွင်းနေထိုင်သူ	အပြားရွာမှလာသူ
မှလထန်နီပြင်ဆရာ/မ	<input checked="" type="checkbox"/>	<input checked="" type="checkbox"/>	ဆရာမန်	<input type="checkbox"/>	<input type="checkbox"/>	လက်သမား	<input checked="" type="checkbox"/>	<input type="checkbox"/>
အထက်ထန်နီပြင်ဆရာ/မ	<input type="checkbox"/>	<input type="checkbox"/>	လက်ထောက်ကျန်းမာရေးမှူး	<input type="checkbox"/>	<input type="checkbox"/>	ပန်းရံ	<input type="checkbox"/>	<input type="checkbox"/>
အလယ်ထန်နီပြင်ဆရာ/မ	<input type="checkbox"/>	<input type="checkbox"/>	အမျိုးသမီးကျန်းမာရေးဆရာမ	<input type="checkbox"/>	<input type="checkbox"/>	လျှပ်စစ်ကျွမ်းကျင်၊ ဇီးသမား	<input type="checkbox"/>	<input type="checkbox"/>
မှလိူဆရာ/မ	<input type="checkbox"/>	<input type="checkbox"/>	သားဖွားဆရာမ	<input checked="" type="checkbox"/>	<input type="checkbox"/>	ရေပိုက်သွယ်သူ	<input type="checkbox"/>	<input type="checkbox"/>
အပြား	<input type="checkbox"/>	<input type="checkbox"/>	ပြည်သူ့ကျန်းမာရေးလုပ်သား	<input type="checkbox"/>	<input type="checkbox"/>	စက်ပြင်ဆရာ	<input checked="" type="checkbox"/>	<input type="checkbox"/>
မှတ်ချက်			မှတ်ချက်			မှတ်ချက်		

(ဃ) ကျေးဇူးတင်စာတိုင်ရောက်ရှိနိုင်သည့် လမ်းအခြေအနေ / ကျေးဇူးတင်စာတင်သည် ၎င်း၏ ကျေးဇူးအုပ်စုနှင့် ဆက်သွယ်ထားသော လမ်းအခြေအနေ (အောက်ပါတို့ကိုရှင်းပါ)

ကျောက်ကြမ်းလမ်း ကတ္တရာလမ်း ကွန်ကရစ်လမ်း မော်တော်ဆိုင်ကယ်လမ်း ✓
 ကျောက်ခင်းလမ်း မြေသားလမ်း ✓ လူသွားလမ်း ^ အပြား _____

(င) ကျေးဇူးတင်စာတင်မှု

(၁) လူထုတို့ပြုမိမိမတော်မီ ဤကျေးဇူးတင်စာတင်မှုများ ဖြစ်ပေါ်ခဲ့ပါသလား? ဖြစ်ပါသည်/မဖြစ်ပါ/မသိပါ
 (၂) ရှိခဲ့ပါလျှင် ဤစီမံချက်ကို မည်သည့် ခုနှစ်တွင်ပြင်ဆင်ခဲ့ပါသနည်း? နှစ် _____ / မသိပါ
 (၃) ဤစီမံချက်ကို ပြု နယ်မှအတည်ပြုခဲ့ပါသလား? ပြုခဲ့ပါသည်/မပြုခဲ့ပါ / မသိပါ

(စ) ဝေဖန်အကွာအဝေး

(၁) ဤကျေးဇူးတင်စာတင်မှု ၎င်းကျေးဇူးအုပ်စု၏တို့အထိ ခရီးခိုင်းမည်မျှကွာဝေးသနည်း? မိုင် ၂ မိုင် / မသိပါ
 (၂) ဤကျေးဇူးတင်စာတင်မှု ၎င်းကျေးဇူးအုပ်စု၏တို့အထိ သွားလာရာတွင်ကြာမြင့်သည့်အချိန်
 ခြောက်သွေ့ရာသီတွင်ကြာချိန် ၀၀:၂၀:၃၀ - ထော်လာရုံ/မော်တော်ဆိုင်ကယ်/မြေလျှင်/လား/မော်တော်ဘုတ်/
 အပြား _____
 မိုးရာသီတွင်ကြာချိန် ၀၀:၂၀:၃၀ - ထော်လာရုံ/မော်တော်ဆိုင်ကယ်/မြေလျှင်/လား/မော်တော်ဘုတ်/
 အပြား _____

(ဆ) ပတ်ဝန်းကျင်ဆိုင်ရာ သဘာဝဘေးအန္တရာယ်

ဤကျေးဇူးတင်စာတင်မှုကြောင့် သဘာဝဘေးအန္တရာယ်ကျရောက်မှုခြင်း ရှိပါသလား
 မရှိပါ ရှိပါသည် ရှိလျှင်အခြေပါ - ၀၀/၀၀/၀၀ - ၂၀၂၂/၂၂



(၈) ကျေးရွာတွင် ဖွဲ့စည်းထားသော အဖွဲ့အစည်းများ လူထုထုတ်ပြန်စီမံကိန်းမတိုင်မီ ဤကျေးရွာတွင် ကျေးရွာဖွံ့ဖြိုးရေးအတွက် အစိုးရ (သို့) ရှာသားများကိုယ်တိုင်(သို့) စီမံကိန်းတစ်ခုခုမှ ဖွဲ့စည်းထားသည့် အဖွဲ့အစည်းများရှိပါသလား။

- (၁) -----
- (၂) -----

ကျေးရွာခေါင်းဆောင်

အမည် ဦးခင်ဦး

လက်မှတ်  ဇန.ဖွဲ့ 17.1.2017

လူထုစည်းရုံးရေးမှူး

အမည် ဒေါ်ခင်မြအောင်

လက်မှတ်  ဇန.ဖွဲ့ 17.1.2017



ပုံစံ - ၈ - ၁ ကျေးရွာအခြေခံအချက်အလက်များ (Form PC 1)

လမ်းညွှန်ချက်။ ကျေးရွာတစ်ရွာသို့ ပထမဆုံးမိတ်ဆက်ခရီး သွားရောက်သောအခါ လူထုစည်းရုံးရေးမှူးသည် ကျေးရွာခေါင်းဆောင်များအား ကျေးရွာအချက်အလက်များကို မေတ္တာရပ်ခံ၍ ကောင်းစံရမည်၊ ဤအချက်အလက်များကို စီမံကိန်းမိတ်ဆက်အစည်းဝေးမတိုင်မီတောင်းခံရမည်။ စီမံကိန်းမိတ်ဆက်အစည်းဝေးတွင် လူထုစည်းရုံးရေးမှူးသည် ဤအချက်အလက်များအား စစ်ဆေးပြီး မှန်ကန်အောင်ပြုလုပ်ရမည်။ ပြီးနောက်တွင် လူထုစည်းရုံးရေးမှူးမှ သတင်းအချက်အလက်ထံသို့ Tablets မှ တဆင့် ဖြည့်သွင်းရမည်။

ကျေးရွာခေါင်းဆောင် အမည် <u>ဒိုးခင်ဦး</u>	ကျေးရွာခေါင်းဆောင်၏ ဝန်ရုံးလိပ်စာ	လူထုစည်းရုံးရေးမှူး၏ အမည် <u>ဒေါ်ခင်မြေလှိုင်</u>
ပြည်နယ်/တိုင်းဒေသကြီး <u>အင်္ဂလန်</u>	မြို့နယ် <u>ပင်လယ်ဘူး</u>	ကျေးရွာအုပ်စု <u>စောင်းဂျ</u>
		ကျေးရွာ <u>ရှာလှ</u>

လူမျိုးစု	အိမ်ထောင်စုအရေအတွက်	ကိုးကွယ်သည့်ဘာသာ	အိမ်ထောင်စုအရေအတွက်
လူမျိုးစု (၁) <u>ဗမာ</u>	<u>၆၄</u>	ဘာသာ (၁) <u>ဗုဒ္ဓ</u>	<u>၆၄</u>
လူမျိုးစု (၂) -----		ဘာသာ (၂) -----	
လူမျိုးစု (၃) -----		ဘာသာ (၃) -----	
လူမျိုးစုရောအခြား -----		ဘာသာ(စု) -----	
အရေအတွက်			
မသန်စွမ်းသူများ သက်ကြီးရွယ်အိုများ (၆၅ နှစ် နှင့် အထက်) စံသဘောရောင်	<u>ကျား(၃)၊ မ(၁) - ၅၄</u>		<u>၁၄၄</u>

လူဦးရေ	အမျိုးသား (အရေအတွက်)	အမျိုးသမီး (အရေအတွက်)
လူဦးရေ	<u>၁၅၉</u>	<u>၁၇၂</u>
လူမျိုးစု (၁) <u>ဗမာ</u>		
လူမျိုးစု (၂) -----		
လူမျိုးစု (၃) -----		
အခြား		
အိမ်ထောင်စုဦးစီး	<u>၃၃</u>	<u>၃၁</u>

(ခ) အခြေခံအဆောက်အအုံ အသုံးအဆောင်များ

စာသင်ကျောင်း	အမှတ်ခြစ်ပါ	ကျန်းမာရေး	အမှတ်ခြစ်ပါ	ဘာသာရေး အဆောက်အအုံများ	အမှတ်ခြစ်ပါ
အထက်တန်းကျောင်း	<input type="checkbox"/>	ဆေးရုံ	<input type="checkbox"/>	စေတီ	<input type="checkbox"/>
အလယ်တန်းကျောင်း	<input type="checkbox"/>	ကျန်းမာရေးဌာန	<input type="checkbox"/>	ဘုန်းကြီးကျောင်း	<input checked="" type="checkbox"/>
မူလတန်းကျောင်း	<input checked="" type="checkbox"/>	ကျန်းမာရေးဌာနခွဲ	<input type="checkbox"/>	ဟိန္ဒူဘုရားကျောင်း	<input type="checkbox"/>
မူကြိုကျောင်း	<input type="checkbox"/>	ဆေးပေးခန်း	<input type="checkbox"/>	ခရစ်ယာန်ကျောင်း	<input type="checkbox"/>
အခြား	<input type="checkbox"/>	အခြား	<input type="checkbox"/>	ဗလီ	<input type="checkbox"/>
				အခြား	<input type="checkbox"/>
မှတ်ချက်		မှတ်ချက်		မှတ်ချက်	



(ဂ) ကျွမ်းကျင်သူများမှတ်တမ်း (ကျေးရွာတွင်နေထိုင်သော သို့မဟုတ် တပြားရွာမှလာရောက်သော ကျွမ်းကျင်သူများ)

(၁) စာသင်ကျောင်း			(၂) ကျန်းမာရေး			(၃) လက်မှုပညာရှင်		
	ရွာတွင်နေထိုင်သူ	အခြားရွာမှလာသူ		ရွာတွင်နေထိုင်သူ	အခြားရွာမှလာသူ		ရွာတွင်နေထိုင်သူ	အခြားရွာမှလာသူ
မူလတန်းပြဆရာ/မ	<input checked="" type="checkbox"/>	<input checked="" type="checkbox"/>	ဆရာဝန်	<input type="checkbox"/>	<input type="checkbox"/>	လက်သမား	<input checked="" type="checkbox"/>	<input type="checkbox"/>
အထက်တန်းပြဆရာ/မ	<input type="checkbox"/>	<input type="checkbox"/>	လက်ထောက်ကျန်းမာရေးမှူး	<input type="checkbox"/>	<input type="checkbox"/>	ပန်းရံ	<input type="checkbox"/>	<input type="checkbox"/>
အလယ်တန်းပြဆရာ/မ	<input type="checkbox"/>	<input type="checkbox"/>	အမျိုးသမီးကျန်းမာရေးဆရာမ	<input type="checkbox"/>	<input type="checkbox"/>	လျှပ်စစ်ကျွမ်းကျင်ပညာရှင်	<input type="checkbox"/>	<input type="checkbox"/>
မူကြိုဆရာ/မ	<input type="checkbox"/>	<input type="checkbox"/>	သားဖွားဆရာမ	<input checked="" type="checkbox"/>	<input type="checkbox"/>	ရေတိုက်သူယ်သူ	<input type="checkbox"/>	<input type="checkbox"/>
အခြား	<input type="checkbox"/>	<input type="checkbox"/>	ပြည်သူ့ကျန်းမာရေးလုပ်သား	<input type="checkbox"/>	<input type="checkbox"/>	စက်ပြင်ဆရာ	<input checked="" type="checkbox"/>	<input type="checkbox"/>
မှတ်ချက်			မှတ်ချက်			မှတ်ချက်		

(ဃ) ကျေးရွာသို့ ရောက်ရှိနိုင်သည့် လမ်းအခြေအနေ / ကျေးရွာတစ်ရွာသည် ၎င်း၏ ကျေးရွာအုပ်စုနှင့် ဆက်သွယ်ထားသော လမ်းအခြေအနေ (အောက်ပါတို့ကိုရိုင်းပါ)

ကျောက်ကြမ်းလမ်း ကတ္တရာလမ်း ကွန်ကရစ်လမ်း မော်တော်ဆိုင်ကယ်လမ်း ✓
 ကျောက်ခင်းလမ်း ရေမြောင်းလမ်း ✓ လူသွားလမ်း အခြား _____

(င) ကျေးရွာဖွံ့ဖြိုးမှုစီမံချက်

(၁) လူထုပတ်ဝန်းကျင်ထိခိုက်မှုမရှိစေရန် ဤကျေးရွာတွင်ကျေးရွာဖွံ့ဖြိုးမှု စီမံချက်ရှိခဲ့ပါသလား? ဝိုင်းပါ / ရှိပါသည်/မရှိပါ/မသိပါ
 (၂) ရှိခဲ့ပါလျှင် ဤစီမံချက်ကို မည်သည့် ခုနှစ်တွင်ပြင်ဆင်ခဲ့ပါသနည်း? နှစ်-----/မသိပါ
 (၃) ဤစီမံချက်ကို ဖြည့်စွက်အတည်ပြုခဲ့ပါသလား? ပြုခဲ့ပါသည်/မပြုခဲ့ပါ /မသိပါ

(စ) ခရီးအကွာအဝေး

(၁) ဤကျေးရွာ၏ပတ်ဝန်းကျင်မှ ၎င်းကျေးရွာအုပ်စု၏ပတ်ဝန်းကျင်မှ ခရီးမိုင်မည်မျှကွာဝေးသနည်း? မိုင်-----/မသိပါ
 (၂) ဤကျေးရွာမှ ၎င်းကျေးရွာအုပ်စု၏ပတ်ဝန်းကျင်မှ လွှားလာရာတွင်ကြာမြင့်သည့်အချိန်။
 ခြောက်သွေ့ရာသီတွင်ကြာချိန် ----- ထော်လာဂျီ/မော်တော်ဆိုင်ကယ်/ခြေလျင်/လား/မော်တော်ဘုတ်/
 အခြား -----
 မိုးရာသီတွင်ကြာချိန် ----- ထော်လာဂျီ/မော်တော်ဆိုင်ကယ်/ခြေလျင်/လား/မော်တော်ဘုတ်/
 အခြား -----

(ဆ) ပတ်ဝန်းကျင်ဆိုင်ရာ သဘာဝဘေးအန္တရာယ်

ဤကျေးရွာတွင် ရေကြီးခြင်းကဲ့သို့ သဘာဝဘေးအန္တရာယ်ကျရောက်ဖူးခြင်း ရှိပါသလား။
 မရှိပါ ရှိပါသည် ရှိလျှင်ဖော်ပြပါ -----

(ဇ) ကျေးရွာတွင် ဖွဲ့စည်းထားသော အဖွဲ့အစည်းများ

လူထုပတ်ဝန်းကျင်ထိခိုက်မှုမရှိစေရန် ဤကျေးရွာတွင် ကျေးရွာဖွံ့ဖြိုးရေးအတွက် အစိုးရ (သို့) ရွာသားများကိုယ်တိုင်(သို့) စီမံကိန်းတစ်ခုခုမှ ဖွဲ့စည်းထားသည့် အဖွဲ့အစည်းများရှိပါသလား။

(၁) -----
 (၂) -----



(ဈ) အထွေထွေအုပ်ချုပ်ရေး ဦးစီးဌာန (GAD) မှ မှတ်တမ်းတင်ထားခြင်း
 ဤကျေးရွာသည် အထွေထွေအုပ်ချုပ်ရေး ဦးစီးဌာန (GAD) မှ မှတ်တမ်းတင်ထားမှု ရှိပါသလား။
 မရှိပါ ရှိပါသည်

ကျေးရွာခေါင်းဆောင်

အမည် - ဦးစင်ဒိုး

လက်မှတ်  နေ့စွဲ ၂၀၁၀.၂၀၁၇

လူထုစည်းရုံးရေးမှူး

အမည် ဒေါ်ခင်မြင့်မြင့်





၁၀။ ပုံစံ ၀-၂။ စီမံကိန်းစက်ဝန်းအချိန်ဇယား

ပုံစံ - ၀-၃ - စီမံကိန်းအချိန်ဇယား (FORM PC 3)

လမ်းညွှန်၊ သက်ဆိုင်ရာ စည်းရုံးရေးများ (C/TF) များက ကျေးရွာနှင့် ကျေးရွာအုပ်စုအတွက် စီမံကိန်းတစ်ဆင့်ပြီးတိုင်း ပြည့်သွင်းရန်။		စည်းရုံးရေးများအပေါ် - ၆၃၂၆၆၆၆၆၆၆		မာစု နှစ်		တနင်္ဂနွေ နှစ်		တနင်္ဂနွေ နှစ်		တနင်္ဂနွေ နှစ်	
ရက်စွဲ	7.5.2015	မြို့နယ်	ပင်လယ်ဘူမိ	ကျေးရွာအုပ်စု	ထောင့်	ကျေးရွာ	ကျေးရွာ	ကျေးရွာ	ကျေးရွာ	ကျေးရွာ	ကျေးရွာ
ပြည်နယ်/တိုင်းဒေသကြီး	စစ်ကိုင်းအထွေထွေ	စစ်ကိုင်းအထွေထွေ	စစ်ကိုင်းအထွေထွေ	စစ်ကိုင်းအထွေထွေ	စစ်ကိုင်းအထွေထွေ	စစ်ကိုင်းအထွေထွေ	စစ်ကိုင်းအထွေထွေ	စစ်ကိုင်းအထွေထွေ	စစ်ကိုင်းအထွေထွေ	စစ်ကိုင်းအထွေထွေ	စစ်ကိုင်းအထွေထွေ
ရက်စွဲ	၀ ရက်	၀ ရက်	၀ ရက်	၀ ရက်	၀ ရက်	၀ ရက်	၀ ရက်	၀ ရက်	၀ ရက်	၀ ရက်	၀ ရက်
(၁) ပထမအစည်းအဝေး၊ ကော်မတီဖွဲ့စည်းခြင်း	၇.၅.၂၀၁၅	၇.၅.၂၀၁၅	၇.၅.၂၀၁၅	၇.၅.၂၀၁၅	၇.၅.၂၀၁၅	၇.၅.၂၀၁၅	၇.၅.၂၀၁၅	၇.၅.၂၀၁၅	၇.၅.၂၀၁၅	၇.၅.၂၀၁၅	၇.၅.၂၀၁၅
(၂) ဒုတိယအစည်းအဝေး၊ ကျေးရွာစီမံကိန်း ရေးဆွဲခြင်း	၇.၅.၂၀၁၅	၇.၅.၂၀၁၅	၇.၅.၂၀၁၅	၇.၅.၂၀၁၅	၇.၅.၂၀၁၅	၇.၅.၂၀၁၅	၇.၅.၂၀၁၅	၇.၅.၂၀၁၅	၇.၅.၂၀၁၅	၇.၅.၂၀၁၅	၇.၅.၂၀၁၅
(၃) ကျေးရွာအုပ်စု စီမံကိန်း ဆုံးဖြတ်ချက်	၇.၅.၂၀၁၅	၇.၅.၂၀၁၅	၇.၅.၂၀၁၅	၇.၅.၂၀၁၅	၇.၅.၂၀၁၅	၇.၅.၂၀၁၅	၇.၅.၂၀၁၅	၇.၅.၂၀၁၅	၇.၅.၂၀၁၅	၇.၅.၂၀၁၅	၇.၅.၂၀၁၅
(၄) မြို့နယ်စီမံကိန်းရေးဆွဲရေးနှင့် အကောင်အထည်ဖော်ရေး ကော်မတီ အတည်ပြုချက်	၇.၅.၂၀၁၅	၇.၅.၂၀၁၅	၇.၅.၂၀၁၅	၇.၅.၂၀၁၅	၇.၅.၂၀၁၅	၇.၅.၂၀၁၅	၇.၅.၂၀၁၅	၇.၅.၂၀၁၅	၇.၅.၂၀၁၅	၇.၅.၂၀၁၅	၇.၅.၂၀၁၅
(၅) ကျေးရွာ အစီရင်ခံစာ ပြုစုခြင်း / PIC Feedback Meeting	၆.၆.၂၀၁၅	၆.၆.၂၀၁၅	၆.၆.၂၀၁၅	၆.၆.၂၀၁၅	၆.၆.၂၀၁၅	၆.၆.၂၀၁၅	၆.၆.၂၀၁၅	၆.၆.၂၀၁၅	၆.၆.၂၀၁၅	၆.၆.၂၀၁၅	၆.၆.၂၀၁၅
(၆.၁) စီမံကိန်း လုပ်ငန်းခွဲ ပြင်ဆင်မှု အစည်းအဝေး (ပတ်ဝန်းကျင်)											
(၆.၂) စီမံကိန်း လုပ်ငန်းခွဲ ပြင်ဆင်မှု အစည်းအဝေး (ဒုတိယ)											
(၆.၃) စီမံကိန်း လုပ်ငန်းခွဲ ပြင်ဆင်မှု အစည်းအဝေး (တတိယ)											
(၆.၄) စီမံကိန်း လုပ်ငန်းခွဲ ပြင်ဆင်မှု အစည်းအဝေး (စတုရန်း)											
(၆.၅) စီမံကိန်း လုပ်ငန်းခွဲ ပြင်ဆင်မှု အစည်းအဝေး (ပဉ္စမ)											
(၇) လုပ်ငန်း အကောင်အထည်ဖော်ခြင်း											
(၈.၁) ကျေးရွာလုပ်ငန်း တိုးတက်မှု တစ်ပြိုင်နက်အစည်းအဝေး (ပတ်ဝန်းကျင်)											
(၈.၂) ကျေးရွာလုပ်ငန်း တိုးတက်မှု တစ်ပြိုင်နက်အစည်းအဝေး (ဒုတိယ)											
(၈.၃) ကျေးရွာလုပ်ငန်း တိုးတက်မှု တစ်ပြိုင်နက်အစည်းအဝေး (တတိယ)											
(၈.၄) ကျေးရွာလုပ်ငန်း တိုးတက်မှု တစ်ပြိုင်နက်အစည်းအဝေး (စတုရန်း)											
(၈.၅) ကျေးရွာလုပ်ငန်း တိုးတက်မှု တစ်ပြိုင်နက်အစည်းအဝေး (ပဉ္စမ)											
(၉) ဘဏ္ဍာရေး စစ်ဆေးခြင်း											
(၁၀) လူထုစစ်ဆေးပွဲ											



ပုံစံ စ.၂ - စီမံကိန်းကော်မရှင်းဆိုင်ရန်စာစာ (PC 2)

လမ်းညွှန်ချက်သက်ဆိုင်ရာလူထုဆိုင်ရာစာစု/လက်ထောက်နည်းပညာနည်းပညာများ/စီမံကိန်းကော်မရှင်းဆိုင်ရန်စာစုနှင့် ကျေးဇူးတင်စာစု အတွက် ဤပုံစံကိုဖြည့်သွင်းရမည်။

စည်းရုံးရေးမှူး/လမ်းညွှန်ရေးမှူး အမည် - ဒေါ်ဖြူနု၊ ၁၄

ခန.ရ. ၁၀၀၇၂၀၁၆ စက်ဝန်းအမှတ်ဖြစ်ပါ ကော်မရှင်း(၁) စက်ဝန်း(၂) စက်ဝန်း(၃) စက်ဝန်း(၄)

ဖြည့်နှင်းရက်: ၂၀၁၇.၁၁.၁၆ ကျေးဇူးတင်စာစု ၁၀၀၇၂၀၁၆ ကျေးဇူး - အကုသိ

စီမံကိန်းအောင်မြင်မှုအဆင့်များ	အဆင့်အစားတွင် တက်ရောက်သူအရေအတွက်				လူမျိုးစု တက်ရောက်သူ အရေအတွက် လူမျိုးအမည်
	တောင်သည်နေ့	ပြီးဆုံးသည်နေ့	အချိန်သားအရေအတွက်	အမျိုးသမီးအရေအတွက်	
၁. ကျေးဇူးစီမံကိန်း ပိတ်တက်အစည်းအဝေး	၂၀၁၇.၁၀.၁၆	၂၀၁၇.၁၁.၁၆	၃၀	၃၀	၁၅၈ ၆၀
၂. ကျေးဇူးစီမံကိန်း စီမံချက်ရေးဆွဲခြင်း အစည်းအဝေး	၂၀၁၇.၁၀.၁၆	၂၀၁၇.၁၁.၁၆	၃၃	၃၂	၁၅၈ ၆၆
၃. ကျေးဇူးတင်စာစု လုပ်ငန်း ဆုံးဖြတ်ချက်ချသည့်အစည်းအဝေး					
၄. မြို့နယ်အဆင့်စီမံကိန်းရေးဆွဲရေးနှင့် အကောင်အထည်ဖော်ရေးကော်မတီ၏ စီမံကိန်း သုံးသပ်မှုအစည်းအဝေး			မလို	မလို	မလို
၅. မြို့နယ် စီမံကိန်းရေးဆွဲရေးနှင့် အကောင်အထည်ဖော်ရေးကော်မတီ၏ဆုံးဖြတ်မှုကို လွှဲဆို အသိပေးအကြောင်း ကြားသည့်အစည်းအဝေး	၂၀၁၇.၁၁.၁၆	၂၀၁၇.၁၂.၁၆	၂၄	၃၀	၁၅၈ ၅၄
၆. စီမံကိန်းလုပ်ငန်းစဉ်စီမံချက်ရေးဆွဲခြင်း အစည်းအဝေး	မလို	မလို	မလို	မလို	မလို
၆.၁။ စီမံကိန်းလုပ်ငန်း အကောင်အထည်ဖော် ရေးဆွဲခြင်း					
၆.၂။ ပယ်ယူရေးအစီအစဉ် ရေးဆွဲခြင်း	၂၀၁၇.၁၁.၁၆	၂၀၁၇.၁၂.၁၆	၂၅	၂၅	၁၅၈ ၅၀



စီမံကိန်းဆောင်ရွက်မှုအဆင့်များ	နေ့စွဲ		အစည်းအဝေးတွင်တက်ရောက်သူအရေအတွက်			
	စတင်သည့်နေ့	ပြီးဆုံးသည့်နေ့	အမျိုးသားအရေအတွက်	အမျိုးသမီးအရေအတွက်	အိမ်ထောင်စုအရေအတွက်	လူမျိုးစု တက်ရောက်သူ အရေအတွက် လူမျိုးစုအမည်
၆. ဥပမာကွာလေ့ကျင့်မှု လျာထားအစီအစဉ် ရေးဆွဲခြင်း	၁၁.၃.၁၆	၁၁.၃.၁၆	၂၅	၂၅	၅၀	ဗမာ ၅၀
၆.၄ ဖြစ်/ထိန်းအစီအစဉ် ရေးဆွဲခြင်း	၁၁.၃.၁၆	၁၁.၃.၁၆	၂၅	၂၅	၅၀	ဗမာ ၅၀
၇. စီမံကိန်းလုပ်ငန်းခွဲ တိုးတက်မှု စောင့်ကြည့်လေ့လာခြင်းအစေး	မရှိ	မရှိ	မရှိ	မရှိ	မရှိ	မရှိ
၇.၁ အစည်းအဝေး ပထမအကြိမ်						
၇.၂ အစည်းအဝေး ဒုတိယအကြိမ်						
၇.၃ အစည်းအဝေး တတိယအကြိမ်						
၈. စီမံကိန်းလုပ်ငန်းခွဲ အပြီးသတ်စစ်ဆေးခြင်းအစည်းအဝေး						
၉. လူထုဝင်ရောက်မှုအစည်းအဝေး						



ပုံစံ - ၈ - ၂ - စီမံကိန်းစက်ဝန်းအချိန်ဇယား (PC.2)

လမ်းညွှန်ချက် သက်ဆိုင်ရာလူထုစည်းရုံးရေး/လက်ထောက်နည်းပညာများမှ စီမံကိန်းစက်ဝန်းအဆင့်တစ်ခုစီဖြစ်ပြီး ကျေးရွာနှင့် ကျေးရွာအုပ်စုအတွက် ဤပုံစံကို ဖြည့်သွင်းရမည်။

စည်းရုံးရေးမှူး/လက်ထောက်အမည် ဒေါ်အေးမိုးမိုး

နေ့စွဲ ၂၀၁၀-၂၀၁၇ စက်ဝန်းအားအမှတ်ကြိမ်ပါ စက်ဝန်း(၁) စက်ဝန်း(၂) စက်ဝန်း(၃)

ပြည်နယ်/တိုင်း မန္တလေး၊ မြို့နယ် မင်းဗဟို၊ ကျေးရွာအုပ်စု စာကော၊ ကျေးရွာ ရွာကြီး

စီမံကိန်းစာရွက်အစဉ်များ	နေ့စွဲ		အမျိုးသား အရေအတွက်	အမျိုးသမီး အရေအတွက်	အိမ်ထောင်စု အရေအတွက်	လူမျိုးစုကော်မရှင် အရေအတွက် နှင့် လူမျိုးစုအစည်း
	စတင်သည် နေ့	ပြီးဆုံးသည်နေ့				
၁။ ကျေးရွာစီမံကိန်း မိတ်ဆက်အစည်းအဝေး	၂၀၁၀-၂၀၁၇	၂၀၁၀-၂၀၁၇	၃၂	၂၃	၅၅	၅၅
၂။ ကျေးရွာဖွံ့ဖြိုးရေး စီမံချက်ရေးဆွဲခြင်း အစည်းအဝေး	၂၀၁၀-၂၀၁၇	၂၀၁၀-၂၀၁၇	၂၃	၂၃	၅၅	၅၅
၃။ ကျေးရွာအုပ်စု လုပ်ငန်းဆောင်ရွက်ချက်စာရွက် အစည်းအဝေး	၂၀၁၀-၂၀၁၇	၂၀၁၀-၂၀၁၇	၂၃	၂၃	၅၅	၅၅
၄။ မြို့နယ်အဆင့် စီမံကိန်းရေးဆွဲရေး နှင့် အကောင်အထည်ဖော်ရေးကော်မတီ၏ စီမံကိန်း သုံးသပ်မှု အစည်းအဝေး			၂၃	၂၃	၅၅	၅၅
၅။ မြို့နယ် စီမံကိန်းရေးဆွဲရေး နှင့် အကောင်အထည်ဖော်ရေး ကော်မတီ၏ဆုံးဖြတ်ချက်ကို ရွာသို့ အသိပေး အကြောင်းကြားသည့် အစည်းအဝေး	၂၀၁၇-၂၀၁၈	၂၀၁၇-၂၀၁၈	၂၃	၂၃	၅၅	၅၅
၆။ စီမံကိန်းလုပ်ငန်းစဉ်စီမံချက်ရေးဆွဲခြင်း အစည်းအဝေး	၂၀၁၇-၂၀၁၈	၂၀၁၇-၂၀၁၈	၂၃	၂၃	၅၅	၅၅
၆.၁။ စီမံကိန်းလုပ်ငန်း အကောင်အထည်ဖော် ရေးဆွဲခြင်း	၂၀၁၇-၂၀၁၈	၂၀၁၇-၂၀၁၈	၂၃	၂၃	၅၅	၅၅



၁၁။ ပုံစံ ၈-၃၊ ကျေးရွာဖွံ့ဖြိုးရေးဦးစားပေးအစီအစဉ်

ပုံစံ - ၈-၄ - ကျေးရွာမျှော်မှန်းချက် (FORM PC 4)

လမ်းညွှန်။ ကျေးရွာမျှော်မှန်းချက် အစည်းအဝေးအပြီးတွင် ကျေးရွာ စီ/ထောက်သည် လူထုစည်းရုံးရေးမှူး၏ အကူအညီဖြင့် ဤပုံစံကို ဖြည့်သွင်းရမည်။ လူထုပတ်ပတ်ပြုစီမံကိန်း ရန်ပုံငွေသာမဟုတ်၊ အခြားရန်ပုံငွေများ အပါအဝင် အခက်အခဲအားလုံး၊ ဦးစားပေး အစီအစဉ်များ၊ လုပ်ငန်းစဉ်များပါ ရေးသွင်းပါ။

စည်းရုံးရေးမှူးအမည် ဒေါ်. ဖြူဖြူစင်

ရက်စွဲ။ ၉.၃.၂၀၁၅ ပ နှစ် ခု နှစ် တ နှစ် စ နှစ်

ပြည်နယ်/ တိုင်းဒေသကြီး စစ်ကိုင်း မြို့နယ် ပင်လည်ဘူ ကျေးရွာအုပ်စု တောင်ပွဲ ကျေးရွာ ကျောင်း

(က) အခက်အခဲများ (အဓိက အခက်အခဲများအနက် အနည်းဆုံး ၅ ခု ရေးပါ)

အမျိုးသားများဘက်မှ တင်ပြသော အခက်အခဲများ	အမျိုးသမီးများဘက်မှ တင်ပြသော အခက်အခဲများ
၁ ဥက္ကဋ္ဌ၏ တံတား (၄) စင်း	၁ စာသင်ကျောင်းပြင်ဆင်ရေး (အကူအညီ၊ အခင်း၊ ၆၀၀, ၃၀၀)
၂ စာသင်ကျောင်း ပြင်ဆင်ရေး (အကူအညီ၊ အခင်း)	၂ ဥက္ကဋ္ဌ၏ တံတား (၄) စင်း
၃ မူကြိုကျောင်း (၁၁၀)	၃ မူကြိုကျောင်း ၁၁၀
၄ ကျေးလက်ဆေးပေးခန်း	၄ ပိဒ်လှော် ကျောင်း (၄) စင်း
၅ စာသင်ကျောင်း၊ ကျောင်း၊ ကျောင်း၊ ကျောင်း	၅ ကျေးဥက္ကဋ္ဌ၏ ကျောင်း၊ သင်တန်း၊ ကျောင်း

(ခ) မျှော်မှန်းချက် နောက် ၅ နှစ်ကြာကာလတွင် ကျေးရွာဖွံ့ဖြိုးမှုအတွက် အဓိက ရည်မှန်းချက်များ (၅ ခု)

အမျိုးသားများဘက်မှ တင်ပြသော ရည်မှန်းချက်	အမျိုးသမီးများဘက်မှ တင်ပြသော ရည်မှန်းချက်
၁ မူကြိုကျောင်း နှိုင်းဖြည့်ချင်	၁ စာသင်ကျောင်းပြင်ဆင်ရေး ဖြစ်ချင်
၂ ကျေးလက် ဆေးပေးခန်း နှိုင်းချင်	၂ မူကြိုကျောင်း တည်ဆောက်ရေး ဖြစ်ချင်
၃ စာသင်ကျောင်း ပြင်ဆင်ရေး ဖြစ်ချင်	၃ ပိဒ်လှော် ကျောင်း၊ ကျောင်း၊ ကျောင်း တည်ဆောက်ရေး ဖြစ်ချင်
၄ ဥက္ကဋ္ဌ၏ တံတား (၄) စင်း မူကြိုဖြည့်ချင်	၄ ဥက္ကဋ္ဌ၏ တံတား (၄) စင်း တည်ဆောက်ရေး ဖြစ်ချင်
၅ ကျေးလက်ဆေးပေးခန်း တည်ဆောက်ရေး ဖြစ်ချင်	၅ ကျေးဥက္ကဋ္ဌ၏ ကျောင်း၊ သင်တန်း၊ ကျောင်း ဖြစ်ချင်

(ဂ) ကျေးရွာတွင် ၃ နှစ်အတွင်း ဆောင်ရွက်မည့် ဦးစားပေး လုပ်ငန်းများ (လူထုပတ်ပတ်ပြုစီမံကိန်း ရန်ပုံငွေသာမဟုတ်၊ အခြားရန်ပုံငွေများအတွက်ပါ ရေးသွင်းပြီး လူထုပတ်ပတ်ပြုစီမံကိန်း ရန်ပုံငွေဖြင့် ဆောင်ရွက်မည့် လုပ်ငန်းကို ခြစ်ပါ)

ကျေးရွာ ဦးစားပေး ဖွံ့ဖြိုးရေး လုပ်ငန်းများ	ကျား/ မ/ ကျား+မ တင်ပြချက်	လူထုပတ်ပတ်ပြု စီမံကိန်းမှ ဆောင်ရွက်ရန် အမှန်ဖြစ်ပါ	ခန့်မှန်း ကုန်ကျငွေ	ခန့်မှန်း အကျိုးပြုဦးရေ
၁ စာသင်ကျောင်း ပြင်ဆင်ရေး	ကျား+မ	✓	၁၀၀၀၀၀၀၀	၃၅၇
၂ ဥက္ကဋ္ဌ၏ တံတား (၄) စင်း	ကျား+မ	✓	၂၅၀၀၀၀၀၀	၃၅၃
၃ စာသင်ကျောင်း ပြင်ဆင်ရေး (အကူအညီ၊ အခင်း)	ကျား+မ	✓	၃၀၀၀၀၀၀၀	၃၅၇
၄ စာသင်ကျောင်း၊ ကျောင်း၊ ကျောင်း	ကျား+မ	✓	၁၀၀၀၀၀၀၀	၃၅၃
၅ မူကြိုကျောင်း ၁၁၀	ကျား+မ	✓	၃၅၀၀၀၀၀၀	၃၅၃
၆ ကျေးလက်ဆေးပေးခန်း	မ	✓	၆၀၀၀၀၀၀	၃၅၃

ကျေးရွာစီမံကိန်း အထောက်အကူပြု ကော်မတီ ဥက္ကဋ္ဌ အတည်ပြုချက်

လက်မှတ် ၂၀၁၅ ရက်စွဲ ၉.၃.၂၀၁၅



ပုံစံ - ၈-၄ - ကျေးရွာမျှော်မှန်းချက် (FORM PC 4)

လမ်းညွှန်။ ကျေးရွာမျှော်မှန်းချက် အစည်းအဝေးအပြီးတွင် ကျေးရွာ စီ/ထောက်သည် လူထုစည်းရုံးရေးမှူး၏ အကူအညီဖြင့် ဤပုံစံကို ဖြည့်သွင်းရမည်။ လူထုပဟိုပြုစီမံကိန်း ရန်ပုံငွေသာမဟုတ်၊ အခြားရန်ပုံငွေများ အပါအဝင် အခက်အခဲအားလုံး၊ ဦးစားပေး အစီအစဉ်များ၊ လုပ်ငန်းစဉ်များပါ ရေးသွင်းပါ။

စည်းရုံးရေးမှူးအမည်

ရက်စွဲ။ ၉.၃.၂၀၁၅ ပ နှစ် ဒု နှစ် တ နှစ် စ နှစ်

မြို့နယ်/ တိုင်းဒေသကြီး: စစ်ကိုင်း၊ မြို့နယ် ပလ္လင်္ဂါ၊ ကျေးရွာအုပ်စု တောင်ပွင့်၊ ကျေးရွာ ဘွေငါးရိုး

(က) အခက်အခဲများ (အဓိက အခက်အခဲများအနက် အနည်းဆုံး ၅ ခု ရေးပါ)

အမျိုးသားများဘက်မှ တင်ပြသော အခက်အခဲများ	အမျိုးသမီးများဘက်မှ တင်ပြသော အခက်အခဲများ
၁ ဖွဲ့စည်းရေး အဆောက်အအုံ ၁၂ ခု	၁ စာသင်ကျောင်း ဇေယျာတီ၊ ဇေယျာတီ၊ ဇေယျာတီ
၂ စာသင်ကျောင်း အိမ်သာ (၂) လုံး	၂ ဖွဲ့စည်းရေး အဆောက်အအုံ ၁၂ ခု
၃ စာကြည့်တိုက် (အသစ်)	၃ စာသင်ကျောင်း အိမ်သာ (၂) လုံး
၄ စက်ကွင်း (၂) တွင်၊ ဇေယျာတီ၊ ဇေယျာတီ	၄ ဆေးပေးခန်း အသစ်
၅ စာသင်ကျောင်း ဇေယျာတီ၊ ဇေယျာတီ	၅ စာကြည့်တိုက် (အသစ်)

(ခ) မျှော်မှန်းချက် နောက် ၅ နှစ်ကြာကာလတွင် ကျေးရွာဖွံ့ဖြိုးမှုအတွက် အဓိက ရည်မှန်းချက်များ (၅ ခု)

အမျိုးသားများဘက်မှ တင်ပြသော ရည်မှန်းချက်	အမျိုးသမီးများဘက်မှ တင်ပြသော ရည်မှန်းချက်
၁ ဖွဲ့စည်းရေး အဆောက်အအုံ ၁၂ ခု ဖြစ်စေရန်	၁ စာသင်ကျောင်း ဇေယျာတီ၊ ဇေယျာတီ၊ ဇေယျာတီ ဖြစ်စေရန်
၂ စာကြည့်တိုက် (အသစ်) ဖြစ်စေရန်	၂ ဖွဲ့စည်းရေး အဆောက်အအုံ ၁၂ ခု ဖြစ်စေရန်
၃ စက်ကွင်း (၂) တွင်၊ ဇေယျာတီ၊ ဇေယျာတီ ဖြစ်စေရန်	၃ စာသင်ကျောင်း အိမ်သာ (၂) လုံး ဖြစ်စေရန်
၄ စာသင်ကျောင်း ဇေယျာတီ၊ ဇေယျာတီ ဖြစ်စေရန်	၄ စာကြည့်တိုက် (အသစ်) ဖြစ်စေရန်
၅ စာသင်ကျောင်း အိမ်သာ (၂) လုံး ဖြစ်စေရန်	၅ ဆေးပေးခန်း ဖြစ်စေရန်

(ဂ) ကျေးရွာတွင် ၃ နှစ်အတွင်း ဆောင်ရွက်မည့် ဦးစားပေး လုပ်ငန်းများ (လူထုပဟိုပြုစီမံကိန်း ရန်ပုံငွေသာမဟုတ်၊ အခြားရန်ပုံငွေများအတွက်ပါ ရေးသွင်းပြီး လူထုပဟိုပြုစီမံကိန်း ရန်ပုံငွေဖြင့် ဆောင်ရွက်မည့် လုပ်ငန်းကို ခြစ်ပါ)

ကျေးရွာ ဦးစားပေး ဖွံ့ဖြိုးရေး လုပ်ငန်းများ	ကျား/ မ/ ကျား+မ တင်ပြချက်	လူထုပဟိုပြု စီမံကိန်းမှ ဆောင်ရွက်ရန် အမှန်ခြစ်ပါ	ခန့်မှန်း ကုန်ကျငွေ	ခန့်မှန်း အကျိုးပြုဦးရေ
၁ ဖွဲ့စည်းရေး အဆောက်အအုံ	ကျား+မ	✓	၃၀၀၀၀၀၀၀	၃၂၃
၂ စက်ကွင်း (၂) လုံး	ကျား+မ	✓	၈၀၀၀၀၀၀	၃၂၃
၃ ကျေးရွာ - ဖိနပ်ကုန်ထုတ် (၃) ခု	ကျား+မ	✓	၁၀၀၀၀၀၀၀	၃၂၃
၄ စာကြည့်တိုက် အသစ်	ကျား+မ	✓	၈၀၀၀၀၀၀	၃၂၃
၅ စက်ကွင်း (၂) လုံး	ကျား+မ	✓	၂၀၀၀၀၀၀	၃၂၃
၆ ကျေးရွာ အဆောက်အအုံ	ကျား+မ	✓	၁၀၀၀၀၀၀၀	၃၂၃

ကျေးရွာစီမံကိန်း အထောက်အကူပြု ကော်မတီ ဥက္ကဋ္ဌ အတည်ပြုချက်

လက်မှတ် *Ames* ရက်စွဲ ၉.၃.၂၀၁၅



စဉ်	ကျေးရွာ ဦးစားပေး ဖွံ့ဖြိုးရေး လုပ်ငန်းများ	ကျား/မ/ ကျား+မ တင်ပြချက်	လူထုထံပြု စီမံကိန်းမှ ဆောင်ရွက်ရန် အမှန်ဖြစ်ပါ	ခန့်မှန်း ကုန်ကျငွေ	ခန့်မှန်း အကျိုးပြုဦးရေ
၁	ပျံစိုက်ကျောင်း (အသစ်)	ကျား+မ	✓	၁၀၀	၁၃
၂	စာသင်ကျောင်းပြင်ဆင်ခြင်း (အကျိုးအမြတ်အောင်မြင်စေရန်)	ကျား+မ	✓	၁၂၀	၃၇
၃	ပျံစိုက်ကျောင်း နှစ်စဉ် ပြင်ဆင်ခြင်း	ကျား+မ	✓	၁၃၀	၃၁၃
၄	စာသင်ကျောင်း တိုက် (အသစ်)	ကျား+မ	✓	၁၀၀	၃၁၃
၅	ကွဲတွင်းတံတား (၄) စင်းပြင်	ကျား+မ	✓	၁၅၀	၃၁၃
၆	စာသင်ကျောင်းရေတွင်း (၁) ရေစင်ကျောက်	မ	✓	၉၀	၃၇
၇	ဆေးပေးခန်း (အသစ်)	ကျား+မ	✓	၃၀၀	၃၁၃
၈	စက်ရေတွင်း (၂) တွင်းကျောက်ရေစင်	ကျား+မ	✓	၈၀	၃၁၃
၉	ဖွံ့ဖြိုးရေး အထောက်အပံ့	ကျား+မ	✓	၁၀၀	၃၁၃
၁၀	စက်ရေတွင်း (၂) ကျောက်	ကျား+မ	✓	၈၀	၃၁၃
၁၁	စာသင်ကျောင်း နှစ်စဉ် (၂) ကျောက်	ကျား+မ	✓	၇၀	၃၇
၁၂	ကျေးရွာတွင်းရေမြှောင် ချက်ပြင်ရေး	ကျား	✓	၁၀၀	၃၁၃
၁၃	ဗဟိုကျောင်း (အသစ်)				
၁၄					
၁၅					
၁၆					
၁၇					
၁၈					
၁၉					
၂၀					

ကျေးရွာစီမံကိန်း အထောက်အကူပြု ကော်မတီ ဥက္ကဋ္ဌ အတည်ပြုချက်

လက်မှတ် *leug*

ရက်စွဲ ၉.၃.၂၀၁၅



ပုံစံ စ-၃ ကျေးရွာဖွံ့ဖြိုးရေး ဦးစားပေးအစီအစဉ် (Form PC 3)

လမ်းညွှန်ရက်၊ အဆင့် (၃) ကျေးရွာမှော်မှန်းချက်အစည်းအဝေး ပြီးဆုံးသောအခါ ကျေးရွာစီမံကိန်း အထောက်အကူပြုကော်မတီသည် လူထုစည်းရုံးရေးပျံ့နှံ့မှုအကူအညီဖြင့် ဤပုံစံကိုပြည့်စုံအောင် ဖြည့်သွင်းရမည်။ အားလုံးသော အခက်အခဲအတားအဆီးများ၊ ဖွံ့ဖြိုးမှုဦးစားပေးအစီအစဉ်များ၊ လူထုတော်ပြုစီမံကိန်း၏ ရန်ပုံငွေအရင်းအမြစ်နှင့် မသက်ဆိုင်သည့် လုပ်ငန်းများအားလုံးကိုဖော်ပြရမည်။

လူထုစည်းရုံးရေးပျံ့နှံ့မှု/ဝန်ထမ်း အမည် - ခင်စုမာ

နေ့စွဲ ၂၀၂၀-၂၀၁၆ စက်ဝန်းအား အမှတ်ဖြစ်ပါ (V) စက်ဝန်း(၁) စက်ဝန်း (၂) စက်ဝန်း (၃) စက်ဝန်း (၄)

ပြည်နယ်/တိုင်း <u>စစ်ကိုင်း</u>	မြို့နယ် <u>ပင်လယ်ဘူး</u>	ကျေးရွာအုပ်စု <u>တောင်ဒွန်း</u>	ကျေးရွာ <u>ရွာစု</u>
------------------------------------	------------------------------	------------------------------------	-------------------------

က. အခက်အခဲအတားအဆီးများအားဆွေးနွေးခြင်း - ယခုလက်ရှိအခြေအနေတွင်ဤကျေးရွာဖွံ့ဖြိုးတိုးတက်ရေးအတွက် အဓိကအခက်အခဲအတားအဆီးများသည် မည်သည့်များဖြစ်ပါသနည်း(အမျိုးသား/သမီး အနည်းဆုံးအခက်အခဲ ၅ ခုစီဖော်ပြပါ)

အမျိုးသား အဖွဲ့မှတင်ပြသောအခက်အခဲအတားအဆီးများ	အမျိုးသမီး အဖွဲ့မှတင်ပြသောအခက်အခဲအတားအဆီးများ
၁ ဂွာဖွဲ့ချင်း ဆက်လမ်း(ကျောက်ကျော)	၁ ဂွာဖွဲ့ချင်း ဆက်လမ်း(ကျောက်ကျော)
၂ ဂွာဖွဲ့ချင်း မပေး (မြေသား)	၂ ဂွာဖွဲ့ချင်း မပေး (မြေသား)
၃ ဂွာဖွဲ့ချင်း မပေး (ကျောက်ကျော)	၃ ဂွာဖွဲ့ချင်း မပေး (ကျောက်ကျော)
၄ ဂွာဖွဲ့ချင်း မပေး (ကျောက်ကျော)	၄ ဂွာဖွဲ့ချင်း မပေး (ကျောက်ကျော)
၅ ဂွာဖွဲ့ချင်း မပေး (ကျောက်ကျော)	၅ ဂွာဖွဲ့ချင်း မပေး (ကျောက်ကျော)

ခ. မှော်မှန်းခြင်း- ဤကျေးရွာဖွံ့ဖြိုးတိုးတက်ရေးအတွက်နှောင်လာမည့် (၅) နှစ်အားစည်ရွယ်၍ ဆောင်ရွက်ရန်အတွက် မည်သည့်အရာများသည်အဓိကမှော်မှန်းချက်ဖြစ်သနည်း။

အမျိုးသားအဖွဲ့မှတင်ပြသောမှော်မှန်းချက်များ	အမျိုးသမီးအဖွဲ့မှတင်ပြသောမှော်မှန်းချက်များ
၁ ချောဆောင်မှု	၁ ကျေးရွာအဖွဲ့အစည်း
၂ ချောဆောင်မှု	၂ ချောဆောင်မှု
၃ ချောဆောင်မှု	၃ ချောဆောင်မှု
၄ ချောဆောင်မှု	၄ ချောဆောင်မှု
၅ ချောဆောင်မှု	၅ ချောဆောင်မှု



ပုံစံ ၈-၃ ကျေးရွာဖွံ့ဖြိုးရေး ဦးစားပေးအစီအစဉ် (Form PC 3)

လမ်းညွှန်ချက်၊ အဆင့် (၃) ကျေးရွာမှော်မှန်းချက်အစည်းအပေး ငြီးဆုံးသောအခါ ကျေးရွာစီမံကိန်း အထောက်အကူပြုကော်မတီသည် လူထုစည်းရုံးရေးပူးအကူအညီဖြင့် ဤပုံစံကိုပြည့်စုံအောင် ဖြည့်သွင်းရမည်။ အားလုံးသော အခက်အခဲအတားအဆီးများ၊ ဖွံ့ဖြိုးမှုဦးစားပေးအစီအစဉ်များ၊ လူထုတိုက်ပြိုင်ပုံစံကိန်း၏ ရန်ပုံငွေအရင်းအမြစ်နှင့် မသက်ဆိုင်သည့် လုပ်ငန်းများအားလုံးကိုဖော်ပြရမည်။			
လူထုစည်းရုံးရေးပူး/ဝန်ထမ်း အမည် - ဒေါ်အေးအေးအေး			
နေ့စွဲ ၅.၁.၂၀၂၆	စက်ဝန်းအား အမှတ်ခြစ်ပါ (✓) <input type="checkbox"/> စက်ဝန်း(၁) <input type="checkbox"/> စက်ဝန်း (၂) <input type="checkbox"/> စက်ဝန်း (၃) <input type="checkbox"/> စက်ဝန်း (၄) <input type="checkbox"/>		
ပြည်နယ်/တိုင်း	မြို့နယ်	ကျေးရွာအုပ်စု	ကျေးရွာ
စစ်ကိုင်း	ပုသိမ်	ကော့စွန်	ကျေးရွာ

က. အခက်အခဲအတားအဆီးများအားဆွေးနွေးခြင်း - ယခုလက်ရှိအခြေအနေတွင်ဤကျေးရွာဖွံ့ဖြိုးတိုးတက်ရေးအတွက် အဓိကအခက်အခဲအတားအဆီးများသည် မည်သည့်များဖြစ်ပါသနည်း(အမျိုးသား/သမီး အနည်းဆုံးအခက်အခဲ ၅ ခုစီဖော်ပြပါ)

အမျိုးသား အဖွဲ့မှတင်ပြသောအခက်အခဲအတားအဆီးများ	အမျိုးသမီး အဖွဲ့မှတင်ပြသောအခက်အခဲအတားအဆီးများ
၁ ဝမ်းဗာသာ	၁ ဝမ်းဗာသာ
၂ ငါးမွေးမြူရေး	၂ ငါးမွေးမြူရေး
၃ စိုက်ပျိုးရေးအကူပြု	၃ စိုက်ပျိုးရေးအကူပြု
၄ ဆေးဝါးများ	၄ ဆေးဝါးများ
၅ ဆက်စာပြင်ဆင်မှု၊ ကျန်းမာရေးကွပ်ကဲရေး၊ ကျေးဇူးလုပ်ငန်း၊ ပညာရေးကွပ်ကဲရေးများ၊ စာရေးစီမံခန့်ခွဲမှု၊ အခြေခံတိုက်ကွပ်ကဲရေးများ	၅ ဆက်စာပြင်ဆင်မှု၊ ကျန်းမာရေးကွပ်ကဲရေး၊ ကျေးဇူးလုပ်ငန်း၊ ပညာရေးကွပ်ကဲရေးများ၊ စာရေးစီမံခန့်ခွဲမှု၊ အခြေခံတိုက်ကွပ်ကဲရေးများ

ခ. မှော်မှန်းခြင်း- ဤကျေးရွာဖွံ့ဖြိုးတိုးတက်ရေးအတွက်နောင်လာမည့် (၅) နှစ်အားစည်ရွယ်၍ ဆောင်ရွက်ရန်အတွက် မည်သည့်အရာများသည်အဓိကမှော်မှန်းချက်ဖြစ်သနည်း။

အမျိုးသားအဖွဲ့မှတင်ပြသောမှော်မှန်းချက်များ	အမျိုးသမီးအဖွဲ့မှတင်ပြသောမှော်မှန်းချက်များ
၁ မိုးခေါင်ကင်းရှင်းမှု၊ ရေပိုများမှု၊ စားနပ်ရိက္ခာ	၁ ဝမ်းဗာသာ၊ စားနပ်ရိက္ခာ၊ မြေဥမြေစိုက်ရေး
၂ ကုန်သွယ်ရေးနှင့် ဖွဲ့စည်းရေးများ	၂ ငါးမွေးမြူရေး
၃ ကျေးရွာစီမံခန့်ခွဲမှု၊ မြေဥမြေစိုက်ရေး	၃ ကျေးရွာစီမံခန့်ခွဲမှု၊ မြေဥမြေစိုက်ရေး
၄ ကျန်းမာရေးကွပ်ကဲရေး၊ စိုက်ပျိုးရေး	၄ ဆေးဝါးများ၊ ကျန်းမာရေးနှင့် မြေဥမြေစိုက်ရေး
၅ မြေဥမြေစိုက်ရေး၊ မြေဥမြေစိုက်ရေး	၅ မြေဥမြေစိုက်ရေး၊ စားနပ်ရိက္ခာ



ဂ. ဤကျေးရွာ၏ လာမည့် (၃) နှစ်အတွက် ဦးစားပေး ဖွံ့ဖြိုးတိုးတက်မှု လုပ်ငန်း အစီအစဉ်များအားဖော်ပြပါ။
 (လူထုဝဟ်ပြုစီမံကိန်း ရံပုံငွေအတွက် အဆိုပြုသော အစီအစဉ်များကိုဦးစားပေး အဆင့်အလိုက်ဖော်ပြပြီး ကျန် လူထုဝဟ်ပြု စီမံကိန်း ရန်ပုံငွေအရင်းအမြစ်နှင့် မပတ်သက်သည့်အစီအစဉ်များလည်းဖော်ပြရန်ဖြစ်သည်)

	ကျေးရွာအတွက်ဦးစားပေးဖွံ့ဖြိုးတိုးတက်မှု လုပ်ငန်းစဉ်များ	အဆိုပြုသူ (အမျိုးသားများ/ အမျိုးသမီးများ/ အမျိုးသား+အမျိုးသမီး)	လူထုဝဟ်ပြုစီမံကိန်းအတွက် အဆိုပြုသည် (ဦးစားပေးအဆင့် အလိုက်ဖော်ပြပါ)	ခန့်မှန်း ကုန်ကျ စရိတ်	အကျိုးခံစား ခွင့်ရှိသူခန့်မှန်းခြေ အရေအတွက်
၁	ရေ၊ မြေ၊ မြေ ရွေးချယ်ရေး	မ + မ	၂	၃၀၀၀၀၀၀	၃၀၀
၂	မူလအခြေခံ	မ + မ	၄	၅၀၀၀၀၀၀	၂
၃			၆		
၄	စိုက်ပျိုးရေး၊ ကျေးဇူးပြုရေး	မ + မ	၃	၁၅၀၀၀၀၀	၂
၅			၅		၂
၆	ရေ၊ မြေ၊ မြေ ရွေးချယ်ရေး	မ + မ	၁	၂၅၀၀၀၀၀	၂

ဥက္ကဋ္ဌ ၊ ကျေးရွာစီမံကိန်းအထောက်အကူပြုကော်မတီမှအတည်ပြုသည်။

အမည်..... ရက်စွဲ..... လက်မှတ်..... ရက်စွဲ.....

- ၇။ ကျေးရွာ၏ စာရင်း
- ၈။ မူလအခြေခံ အတွက် စာရင်းများ
- ၉။ စာရင်း ကိရိယာ
- ၁၀။ စာကြည့်တိုက် အတွက် စာရင်းများ



၄	၂၄ နာရီရှိ ရရှိကြီး ဖြစ်ရမည်	၄	ကျေးရွာကုသရေးနှင့် ၂၄ နာရီရှိ ရရှိကြီး
၅	ရွာတွင် ဆက်တမ်း ဆုံးဖြတ်ခြင်း ဖြစ်	၅	ရွာတွင် ဆက်တမ်း ဆုံးဖြတ်ခြင်း ဖြစ် နှစ်လစာ ဆက်တမ်း ဆုံးဖြတ်ခြင်း
၆	မူကြမ်းပုံစံကမ်းခြား ပညာသင်ကြားရေး ဖြစ်	၆	မူကြမ်းပုံစံကမ်းခြား ပညာသင်ကြားရေး ဖြစ်
၇	စာသင်ကျမ်းကို ဖြစ်ကြောင်း	၇	စာသင်ကျမ်းကို ဖြစ်ကြောင်း ဖြစ်ကြောင်း
၈	ကျေးရွာကုသရေး နယ်ပယ် ဖြစ်ကြောင်း	၈	ကျေးရွာကုသရေး နယ်ပယ် ဖြစ်ကြောင်း
၉	ရွာချွေးဆက်လက် ဆုံးဖြတ်ခြင်း	၉	ရွာချွေးဆက်လက် ဆုံးဖြတ်ခြင်း
၁၀	ကား၊ ခရိုင်ကော်မရှင်၊ ဝန်ထုပ်၊ သင်တန်း	၁၀	ကား၊ ခရိုင်ကော်မရှင်၊ ဝန်ထုပ်၊ သင်တန်း
၁၁	စက်၊ ကျေးရွာ ဖြစ်	၁၁	စက်၊ ကျေးရွာ ဖြစ်
၁၂	ကျေးရွာ သင်တန်း၊ ဖြစ်ကြောင်း ပြောဆိုခြင်း	၁၂	ကျေးရွာ သင်တန်း၊ ဖြစ်ကြောင်း ပြောဆိုခြင်း
၁၃	ဗဟိုကော်မရှင်၊ ကျေးရွာ ဖြစ်ကြောင်း	၁၃	ဗဟိုကော်မရှင်၊ ကျေးရွာ ဖြစ်ကြောင်း
၁၄		၁၄	

၈။ လူထုဝန်ထမ်း၏ လာမည့် (၃) နှစ်အတွက် အကျုံးပင်သော ဦးစားပေး ဖွံ့ဖြိုးတိုးတက်မှု လုပ်ငန်း အစီအစဉ်များအားဖော်ပြပါ။

အဆင့်	ကျေးရွာအတွက် ဦးစားပေး ဖွံ့ဖြိုးတိုးတက်မှု လုပ်ငန်းစဉ်များ	အဆိုပြုသူ (အမျိုးသားများ/ အမျိုးသမီးများ/ အမျိုးသား + အမျိုးသမီး)	ခန့်မှန်းကုန်ကျ ဝင်ရံ	အကျိုးခံစားခွင့်ရှိသူ ခန့်မှန်းခြေ အရေအတွက်
၁၀-၅၆	ရွာချွေးဆက်ဆံရေး	၈ + ၈	၄၅၅၂၂ ၆၀၀	၅၅၂
၂၃-၅၆	ရွာချွေးဆက်ဆံရေး ကျေးရွာချွေး	၈ + ၈	၁၀၉၆၈၂၆၀	၅၅၂
၃၈-၅၆	ရွာတွင် ကျောက်ကြေးရောင်း	၈ + ၈	၅၂၉၂၇၆၆	၅၅၂
၄	မီးရင်းကျေး	၈ + ၈	၂၀၀ ၀၀၀၀၀	၅၅၂
၅	ရွာတွင် ဆက်တမ်း (၄၂၈၆)	၈ + ၈	၅၀ ၀၀၀၀၀	၅၅၂
၆	မူကြမ်းပုံစံကမ်းခြား	၈ + ၈	၁၅၀ ၀၀၀၀၀	၅၅၂
၇	စာသင်ကျမ်း ဖြစ်ကြောင်း	၈ + ၈	၁၀၀ ၀၀၀၀၀	၅၅၂
၈	ကျေးရွာကုသရေး နယ်ပယ်	၈ + ၈	၁၀၀ ၀၀၀၀၀	၅၅၂
၉	ရွာချွေးဆက်ဆံရေး နယ်ပယ်	၈ + ၈	၁၅၀ ၀၀၀၀၀	၅၅၂
၁၀	(ကျေးရွာ - ဗဟိုကော်မရှင်)			



၁၂။ ပုံစံ ၈-၄ ကျေးရွာဖွံ့ဖြိုးရေးစီမံကိန်းလုပ်ငန်းခွဲရွေးချယ်ခြင်းပုံစံ

ပုံစံ - ၈ - ၄ ကျေးရွာအုပ်စုစီမံကိန်းလုပ်ငန်းခွဲရွေးချယ်ခြင်းပုံစံ (Form PC 4)

လက်ညွှန်ချက်၊ စီမံကိန်းလုပ်ငန်းခွဲရွေးချယ်မှုအစည်းအဝေးပြီးနောက်တွင် ကျေးရွာအုပ်စုမှ CF/TF တို့၏ အကူအညီရယူ၍ ကျေးရွာစီထောက်ကော်မတီမှ လက်မှတ်ရေးထိုးပြီး အဆိုပါပုံစံအား ပြည့်စုံအောင်ဖြည့်သွင်းရမည်။ ဤပုံစံအား ပြည့်စုံစွာဖြည့်သွင်းပြီးပါက ကျေးရွာအုပ်စုဖွံ့ဖြိုးတိုးတက်ရေးစီမံချက်တွင် TPIIC သို့ ပေးပို့ရန်အတွက် နောက်ဆက်တွဲအဖြစ် ထောက်ခံရမည်။ CF မှ ကျေးရွာအုပ်စုရွေးချယ်မှု၏ စီမံကိန်းလုပ်ငန်းခွဲရွေးချယ်ရာ အချက်အလက်များကို MIS သို့ ထည့်သွင်းရမည်။ (ယခုနစ်စီမံကိန်းလုပ်ငန်းခွဲ မလုပ်ကိုင်သော ကျေးရွာများ မပါဝင်ပါ။)

ကျေးရွာစုစုရွေးချယ်မှု/ဝန်ထမ်းအမည် ဒေါ်ခင်အေးအေး

ကျေးရွာအမည်	ထောင်ရွက်မည် လုပ်ငန်းများ	အတိုင်းအတာ	ခန့်မှန်း တိုက်ရိုက် အကျိုးခံစားခွင့် ရှိသူများ	အဆိုပြုတင်ပြသူ	စီမံကိန်းမှ ထည့်သွင်းမှု	ခန့်မှန်းကုန်ကျစရိတ်		စုစုပေါင်း
						ကျေးရွာမှ ထည့်သွင်းမှု	အခြားထည့်သွင်းမှု (ခေါ်ပြုပါ) ထည့်သွင်းမှု အမည်/အဖွဲ့	
ခက်ကွန်း +	ရွာတွင်းကျောက်	၂၅၀' x ၁၂' x ၄"	၈၀၄	□ ကျား □ မ	၃၀၉၀၀၀၀/-	-	-	၃၀၉၀၀၀၀/-
ရွာတွင်းသား	ရွာလမ်း	၁၀၀' x ၁၂' x ၄"	၂၉၀	▣ ကျား+မ	၅၄၉၀၀၀၀/-	၉၀၀၀၀	-	၅၄၉၀၀၀၀/-
ကျေးရွာအုပ်စု	ရွာတွင်းကျောက်	၅၀၀' x ၁၂' x ၄"	၂၀၅	□ ကျား □ မ	၅၅၉၀၀၀၀/-	-	-	၅၅၉၀၀၀၀/-
ရွာတွင်းသား	ရွာလမ်း	၅၀၀' x ၁၂' x ၄"	၄၂၂	▣ ကျား+မ	၅၀၉၀၀၀၀	-	-	၅၀၉၀၀၀၀/-
အစုစည်းကျေးရွာ	ရွာတွင်းကျောက်	၅၄၀' x ၁၂' x ၄"	၅၄၅	□ ကျား ▣ မ	၃၀၉၀၀၀၀	-	-	၃၀၉၀၀၀၀/-

စက်ဝန်အားအမှတ်ခြစ်ပေးပါ။ (V) □ စက်ဝန် (၂) □ စက်ဝန် (၃) □ စက်ဝန် (၄)

ကျေးရွာအုပ်စု အောင်ဦး

ရာထူး ကျေးရွာအုပ်စု စီမံကိန်းကော်မတီ ဥက္ကဋ္ဌ အမည် လက်မှတ် ရက်စွဲ
ဒေါ်ခင်အေးအေး ၃.၁၀.၂၀၁၇
ဒေါ်ခင်အေးအေး ၃.၁၀.၂၀၁၇



ပုံစံ - စ - ၄ ကျေးရွာအုပ်စုစီမံကိန်းလုပ်ငန်းခွဲရွေးချယ်ခြင်းပုံစံ (Form PC 4)

လမ်းညွှန်ချက်။ စီမံကိန်းလုပ်ငန်းခွဲရွေးချယ်မှုအခေါ်ဝေါ်ပြီးနောက်တွင် ကျေးရွာအုပ်စုမှ CF/TF တို့၏ အကူအညီရယူ၍ ကျေးရွာစီထောက်ကော်မတီမှ လက်မှတ်ရေးထိုးပြီး အဆိုပါပုံစံအား ပြည်ပုံအောင်မြင်သွင်းရမည်။ ဤပုံစံအား ပြည်ပုံစံပြင်ဆင်ပြီးပါက ကျေးရွာအုပ်စုမှ ဦးစီးထောက်ရေးစီမံချက်တွင် TPIC သို့ ပေးပို့ရန်အတွက် နောက်ဆက်တွဲအဖြစ် ထားရှိရမည်။ CF မှ ကျေးရွာတစ်ရွာချင်းစီ၏ စီမံကိန်းလုပ်ငန်းခွဲစဉ်ရာ အချက်အလက်များကို MIS သို့ ထည့်သွင်းရမည်။ (ယခုနစ်စီမံကိန်းလုပ်ငန်းခွဲ မလုပ်ကိုင်သော ကျေးရွာများ မပါဝင်ပါ။)

ကျေးရွာစဉ်ရွေးချယ်မှု/ဝန်ထမ်းအမည်		ကျေးရွာအုပ်စု		စက်ဝန်းအားအမှတ်ခြစ်ပေးပါ။ (✓) □ စက်ဝန်း (၁) □ စက်ဝန်း (၂) □ စက်ဝန်း (၃) □ စက်ဝန်း (၄)		
နေ့စွဲ	ဒီဇင်ဘာ/တိုင်း	မြို့နယ်	ယင်းလက်ထပ်	စီမံကိန်းမှ ထည့်ဝင်မှု	ခန့်မှန်းကုန်ကျစရိတ်	
ကျေးရွာအမည်	စောစွာစက်မည် လုပ်ငန်းများ	အတိုင်းအတာ	စီမံကိန်းမှ ထည့်ဝင်မှု	အခြားထည့်ဝင်မှု (မပါပြင်)	စုစုပေါင်း	
ဒဂုံယောဇွဲ	ရွာ... မြေ... ကွန်ကရစ်ယာန်	၇၀၀' x ၂' x ၆"	၂၁၃	၅၄၁၀၀၀၀	၈၅၂၅၀	၅၄၉၅၂၅၀
မေတ္တာရွာ	မြေကန့်ရှိ ဗိုလ် ရွာထူစွာဖြတ်	၅၀၀' x (၆+၈) x ၆"	၄၇၃	၆၄၀၀၀၀၀	၂၀၀၀၀	၆၄၂၀၀၀၀
ဂေဇာရွာ	ရွာတွင်းကောက် ချောင်း	၇၀၀' x ၁၀' x ၆"	၃၃၁	၅၄၀၀၀၀၀	၂၀၇၆၅	၅၄၂၀၇၆၅

ရာထူး ကျေးရွာအုပ်စု စီ/ထောက်ကော်မတီ ဥက္ကဋ္ဌ အမည် လက်မှတ် ရက်စွဲ
 ဦးမောင်ဖြူ ၃.၁၀.၂၀၁၇
 ဒေါ်ခင်ဦး ၃.၁၀.၂၀၁၇



ဆုံးဖြတ်ချက်

စေတနာ့ဝန်ထမ်းအား ဖွန်ကန်စွာ ရွေးချယ် စာမေးပွဲဖြေဆိုရန် ၊
သဘာဝပတ်ဝန်းကျင် အကာအကွယ် ၊ လူမှု အကာအကွယ်များကို ဝိဇ္ဇာဗိုလ်
နာဂရီရန် ။
လည်းပတ် / ဖြေဆိုရန် ၊ အစီအစဉ်များ အတွက် လည်း ၊ ဤတစ်ရက်တွင် ဆုံးဖြတ်ရန် ။

သဘောတူညီချက်

- စေတနာ့ဝန်ထမ်းကို အများသဘောတူညီချက်ဖြင့် ရွေးချယ်ခံယူခြင်း မိမိတို့ကို
ကို ရွေးချယ်ခံယူခြင်း စေတနာရှိစွာ ရန် ။
- လည်းပတ် / ဖြေဆိုရန် ၊ အစီအစဉ်များကိုလည်း ၊ ဤတစ်ရက်တွင် ဆုံးဖြတ်ရန် သဘောတူ
ညီခံယူပါသည်။

လုပ်ငန်းဆောင်ရွက်ရာတွင် သဘာဝပတ်ဝန်းကျင် ဖွဲ့စည်းပုံအခြေခံဥပဒေနှင့် လူမှုအကာအကွယ်များကို
လိုက်နာဆောင်ရွက်ရန် သဘောတူညီပါသည်။

မူ
ဒေါ်ခင်စုစု
စော့သရုပ်ဆောင်



လူထုဖော်ပြစီမံကိန်း

စစ်ကိုင်းဒေသကြီး၊ ပင်လည်ဘူးမြို့နယ်

ကျေးရွာအစည်းအဝေးမှတ်တမ်း

ကျေးရွာရှေ့ပေါင်နီ.....
ကျေးရွာအုပ်စုကော့ပေါင်နီ.....
အစည်းအဝေးပြုလုပ်သည့်နေရာဆုန်းကောက်ကြီးကျေးရွာ.....၊ ရေပယ်.....
အစည်းအဝေးပြုလုပ်သည့်နေ့ရက်၂၀၂၀.၀၃.၂၇.....
အစည်းအဝေးပြုလုပ်သည့် အကြောင်းအရာကော်မတီဖွဲ့စည်းခြင်း နှင့် လုပ်ငန်းခွဲခြားချုပ်ချယ်ခြင်း.....

အစည်းအဝေးတက်ရောက်သူဦးရေ။ ။ ကျား (၃၂) ဦး၊ မ (၂၃) ဦး = (၅၅) ဦး
ရည်ညွှန်းချက်၊ ဆွေးနွေးချက်၊ ဆုံးဖြတ်ချက်၊ သဘောတူညီချက်၊ မှတ်တမ်းတင်သူ ပါဝင်ရမည်။

- ကော်မတီ များကို ဖွဲ့စည်းရာတွင် ရွေးချယ်တင်မြှောက်တတ်စေရန် ။
- လုပ်ငန်းခွဲခြားချုပ်ချယ်ရာတွင် လိုအပ်ချက်နှင့် ကိုက်ညီမှုရှိသော လုပ်ငန်းခွဲကို ရွေးချယ်တင်မြှောက်စေရန် ။

ဆွေးနွေးချက်

- ကော်မတီဝင်များအနေဖြင့် သို့တော်သော လူပတ်ပိုင်း နှင့် ကော်မတီဝင်များကို ထိန်းဆောင်နိုင်သူကို ရွေးချယ်ကြရန် ။
- ကျေးရွာလူထုအနေဖြင့် စာတင်ယူစစ်စစ်ဝန်းမှ စာတင်ထိန်းဆောင်ခဲ့သော ကော်မတီဝင်များကို ဆက်လက်စာတင်ထိန်းဆောင်ရန် ဆွေးနွေးကြေငြာခြင်း ။
- ကျေးရွာဦးစားပေးအစီအစဉ် ရွေးချယ်ရာတွင် အကျိုးမြဲလူဦးရေ၊ စာပယ်ခံ အကျိုးခံစားရမှု အခြေအနေများကို ထည့်သွင်းစဉ်းစားကြရန် ။ ကျန်ရှိသော စီမံကိန်းစက်ဝန်းတွင် ကျေးရွာလူထုမှ ကော်မတီနှင့် အလှူငွေ တက်ကြွစွာ ဆောင်ရွက်ကြရန် ။



မိမိသေဖွံ့ဖြိုးရေးအတွက် ပူးပေါင်းဆောင်ရွက်ကြရန် မြေကြားခြင်း

ဆုံးဖြတ်ချက်

— x —

ကော်မတီဝင်များရွေးချယ်ရာတွင် ကျေးဇူးတူသူမှ သဘောတူညီသူကို ရွေးချယ်
ကြရန် ဆုံးဖြတ်ခံ့ ၊

ကော်မတီဝင်များနှင့် ကျေးဇူးတူသူ ပူးပေါင်းဆောင်ရွက်ကြရန် ။

ဦးစားပေးလုပ်ငန်း ရွေးချယ်ရာတွင် အကျိုးပြုခြင်းရေ ၊ အပယ်ခံအကျိုးခံစား
မှုနှင့် ကျေးဇူးဆပ်ပေးမှုတို့ကို စဉ်းစားဆွေးနွေးဖြိုး ကျေးဇူး၏ အမြန်
စာကယ်လုံအာဇာနည် လုပ်ငန်းကို ရွေးချယ် ဆောင်ရွက်ရန် ဆုံးဖြတ်ခံ့ကြပါ
သည်။

သဘောတူညီချက်

— x —

ရှေးဦးကျေးဇူးအနေဖြင့် စီမံကိန်း စတုတ္ထနှစ်တွင် စီမံကိန်းလုပ်ငန်းခွဲ
ဆောင်ရွက်ခြင်း အဖြစ် ကြရန် ကျေးဇူးတူသူမှ ဦးစားပေးလုပ်ငန်းများကို
ရွေးချယ်ခံ့ကြပါသည်။

ဦးစားပေး (၁) ရွာတွင်းမြေကန်ပြုပြင်ခြင်းခံ့။

ဦးစားပေး (၂) မီးလင်း ရေ

ဦးစားပေး (၃) ရွာတွင်းတံတား (၄) ခင်း

ဦးစားပေး (၄) မူကြိုကျောင်းသစ်

ဦးစားပေး (၅) စာသင်ကျောင်းပြုပြင်

ဦးစားပေး (၆) စာကြည့်တိုက်

ဦးစားပေး (၇) ရွာချင်းဆက် (ခြေသာ) (ရှေးဦး + ပိန္နဲကုန်း)

တို့ကို ဆောင်ရွက်ရန် ကျေးဇူးတူသူမှ သဘောတူညီခံ့ကြပါသည်။

ရွာတွင်းလမ်းဆေးသွင်းရာတွင် ဦးစားပေး လမ်း (၁) တွင် ရွာတွင်းလမ်း

မြေကန်ပြုပြင်ခြင်း ဦးစားပေး လမ်း (၂) တွင် လှည်းရွာတွင်း လမ်းတံတား (၁) ခင်း

စို့ ဂဟိကန် ကျစ်တာလမ်း (၄) လမ်းတံတား (၂) ခင်းတို့ကို ဦးစားပေးအားဖြင့်

ကျန် ဆောင်ရွက် ကြရန် သဘောတူ ဆွေးနွေးခံ့ကြပါသည်။



ကောင်းချီးကျေးဇူးတင်စွာ ဘုရားဖြင့် ကျေးဇူးတင်မှုနှင့် ကျေးဇူးတင်မှုများ ဆေးလုံးသဘောတူညီမျှက်ဆရာ
 ကျေးဇူးတင်မှုများလမ်း ဖြစ်ကောက်မှုကို ဖြစ်ကောက်မှုနှင့် ကြိုက် သဘောတူညီမျှက်ဖြစ်ပါသည်။
 စိမ်းနီ၊ စတင်ပုံဖြင့်
 ကျေးဇူးတင်မှုနှင့် ဖြစ်ကောက်မှုကို ၁ လူထု လုပ်သားသုံးကာတာဝန်ယူ ဆောင်ရွက်သူက
 မည်ဖြစ်သည်။ ဖြစ်ကောက်မှု အတွင်း ဖြစ်သားလမ်းကို ကျေးဇူးတင်မှုနှင့် တာဝန်ယူ
 ကာ အကုန်အကျစ် ဆောင်ရွက်သူက မည်ဖြစ်သည်။ ကျေးဇူးတင်မှုတစ်ခုက
 သမ္မတဆောင်ရွက် သွား မည်။ ဖြစ်သားလမ်းကို ဆေးမဆို ကျွန်ုပ်တို့ သို့ လုပ် ကား၊ ခ
 စသော လိုက်သော ပစ္စည်း လုပ်ကား၊ ခ ဗုဒ္ဓသမ္မတကို ကျေးဇူးတင်မှုနှင့် တာဝန်ယူ
 ကာ လျှင်မြန် ဆောင်ရွက် သွားမည် ဖြစ်ပါသည်။

မြတ်တော်တင်
 မူ
 ဒေါ်ခင်မြင်းမူ



၁၄။ ကဏ္ဍအလိုက် ဦးစားပေးဖွံ့ဖြိုးရေးလုပ်ငန်းစဉ်အနှစ်ချုပ်

နောက်ဆက်တွဲ (၄) ခြားနားသော အပိုင်းများအတွက် ဦးစားပေးဖွံ့ဖြိုးရေးလုပ်ငန်းစဉ် အနှစ်ချုပ်

မူရင်းသည် VPSC တွင်ထားရှိရပါမည်။ အခြားဌာနများနှင့် ညှိနှိုင်းရန်အတွက် မိတ္ထူအား TPIIC သို့ပို့ရပါမည်။ MIS data အနေဖြင့် သွင်းရန်မလိုအပ်ပါ။

	အဆင့်	လုပ်ငန်း	မည်သူဦးစားပေးလဲ	ကျေးဇူးတင်မှုတာဝန်ခံသူ (သို့) အုပ်စု	ပြင်ပမှမည်သူ ထောက်ပံ့မလဲ
အခြေခံအထောက်အပံ့	၁	ရွာချွတ်ဆက်စာတမ်း	၀၀၀၀	ကျား	
	၂	ရွာချွတ်ဆက်ကျောက်ကျောက်	၀၀၀၀	ကျား	
	၃	ရွာချွတ်ကျောက်ကျောက်	၀၀၀၀	ကျား	
	၄	ဖိလားစာ	၀၀၀၀	ကျား	
	၅	ရွာချွတ်စာတမ်း ၄ စောင်	၀၀၀၀	ကျား	
	၆	ပုံနှိပ်ရေးအခန်းကဏ္ဍ	၀၀၀၀	ကျား	
	၇	စာသင်ကျမ်းစာအုပ်	၀၀၀၀	ကျား	
	၈	ကျေးဇူးတင်စာအုပ်	၀၀၀၀	ကျား	
အထောက်အပံ့ပေးရေးလုပ်ငန်းများ	၁	စာအုပ်အသစ်ဝင်စာအုပ်	၀၀၀၀	ကျား	
	၂	အိမ်စွဲစာအုပ်	၀၀၀၀	ကျား	
	၃	ဇာတ်ဝင်စာအုပ်	၀၀၀၀	ကျား	
	၄	စာအုပ်အသစ်ဝင်စာအုပ်	၀၀၀၀	ကျား	
	၅		၀၀၀၀	ကျား	
	၆		၀၀၀၀	ကျား	
	၇		၀၀၀၀	ကျား	
	၈		၀၀၀၀	ကျား	

