



ပြည်ထောင်စုမြန်မာနိုင်ငံတော်အစိုးရ  
 စိုက်ပျိုးရေး၊ မွေးမြူရေးနှင့် ဆည်မြောင်းဝန်ကြီးဌာ  
 ကျေးလက်ဒေသဖွံ့ဖြိုးတိုးတက်ရေးဦးစီးဌာန

National Community Driven Development Project  
 လူထုဖူလုံရေးအစီအစဉ်၊ လှိုင်းဘွဲ့မြို့နယ်

ကျေးရွာဖွံ့ဖြိုးရေးအစီအစဉ်



ကဗိုကျေးရွာအုပ်စု  
 ရသေ့ကုန်းကျေးရွာ

လှိုင်းဘွဲ့မြို့နယ်၊ ကရင်ပြည်နယ်  
 ၂၀၂၀ခုနှစ်

## မာတိကာ

<u>စဉ်</u>	<u>အကြောင်းအရာ</u>	<u>စာမျက်နှာ</u>
၁။	လှိုင်းဘွဲ့မြို့နယ်အခြေပြမြေပုံ .....	၁
၂။	ကျေးရွာမြေပုံ (တည်နေရာ) .....	၂
၃။	အုပ်စုတွင်ပါဝင်သော ကျေးရွာများစာရင်း .....	၃
၄။	ကျေးရွာအခြေခံအချက်အလက်များ (ကျေးရွာသမိုင်းကြောင်း) .....	၄
၅။	လူထုပူးပေါင်းပါဝင်သော လူမှုဆန်းစစ်ခြင်းနှင့် အကဲဖြတ်ခြင်း လုပ်ငန်းစဉ် (PSA/PRA) အကျဉ်းချုပ်ဇယား .....	၅
၆။	ကျေးရွာဖွံ့ဖြိုးရေးအစီအစဉ်အတွက်အသုံးပြုခဲ့သော PRA tools တစ်ခုချင်းစီအတွက် သုံးသတ်ချက်များ	
	၁။ ကျေးရွာလူမှုရေးနှင့်အရင်းအမြစ်ပြမြေပုံ (Social Map) .....	၆-၇
	၂။ ရာသီခွင်ပြပြကွဲဒီဇိုင်း (Seasonal Cleander) .....	၈-၉
	၃။ ဥစ္စာနေကြွယ်ဝမှုပြဇယား (Wealth Ranking) .....	၁၀-၁၁
	၄။ ကျား၊မ ပင့်ကူအိမ်သုံးသပ်ခြင်း (Cob Web) .....	၁၂-၁၅
	၅။ အရင်းအမြစ်အသုံးချမှုပုံစံပြဇယား (Asset Mapping) .....	၁၆-၁၈
	၆။ အဖွဲ့အစည်းချိတ်ဆက်မှုပြဇယား (Veen Diagram).....	၁၉-၂၁
၇။	ကော်မတီဝင်များရွေးချယ်ခြင်းနှင့် ကျေးရွာဖွံ့ဖြိုးရေးအစီအစဉ် ဆောင်ရွက်မှုမှတ်တမ်း .....	၂၂
၈။	ကျေးရွာအချက်အလက်များ (PC 1) .....	၂၃-၂၆
၉။	စီမံကိန်းစက်ဝန်းအချိန်ဇယား (PC 2) .....	၂၇
၁၀။	ကျေးရွာဖွံ့ဖြိုးရေးဦးစားပေးအစီအစဉ် (PC 3) .....	၂၈-၂၉
၁၁။	အစည်းဝေးမှတ်တမ်းများ .....	၃၀-၃၁
၁၂။	ကဏ္ဍအလိုက်ဦးစားပေးဖွံ့ဖြိုးရေးလုပ်ငန်းစဉ်များ .....	၃၂

# ၁။ လိုင်းဘွဲ့မြို့နယ်အခြေပြမြေပုံ

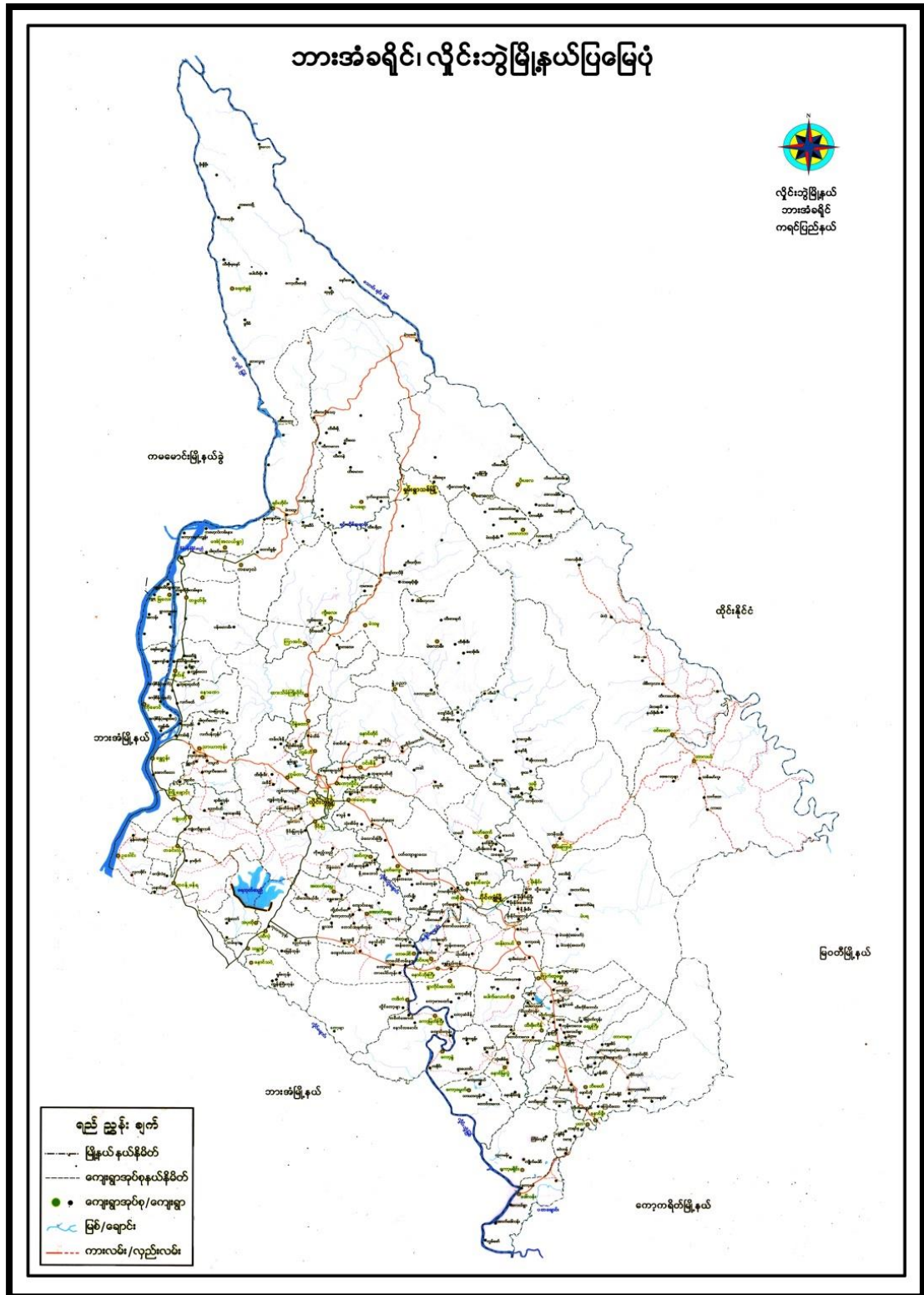

## ၂။ ကျေးရွာမြေပုံ (တည်နေရာ)

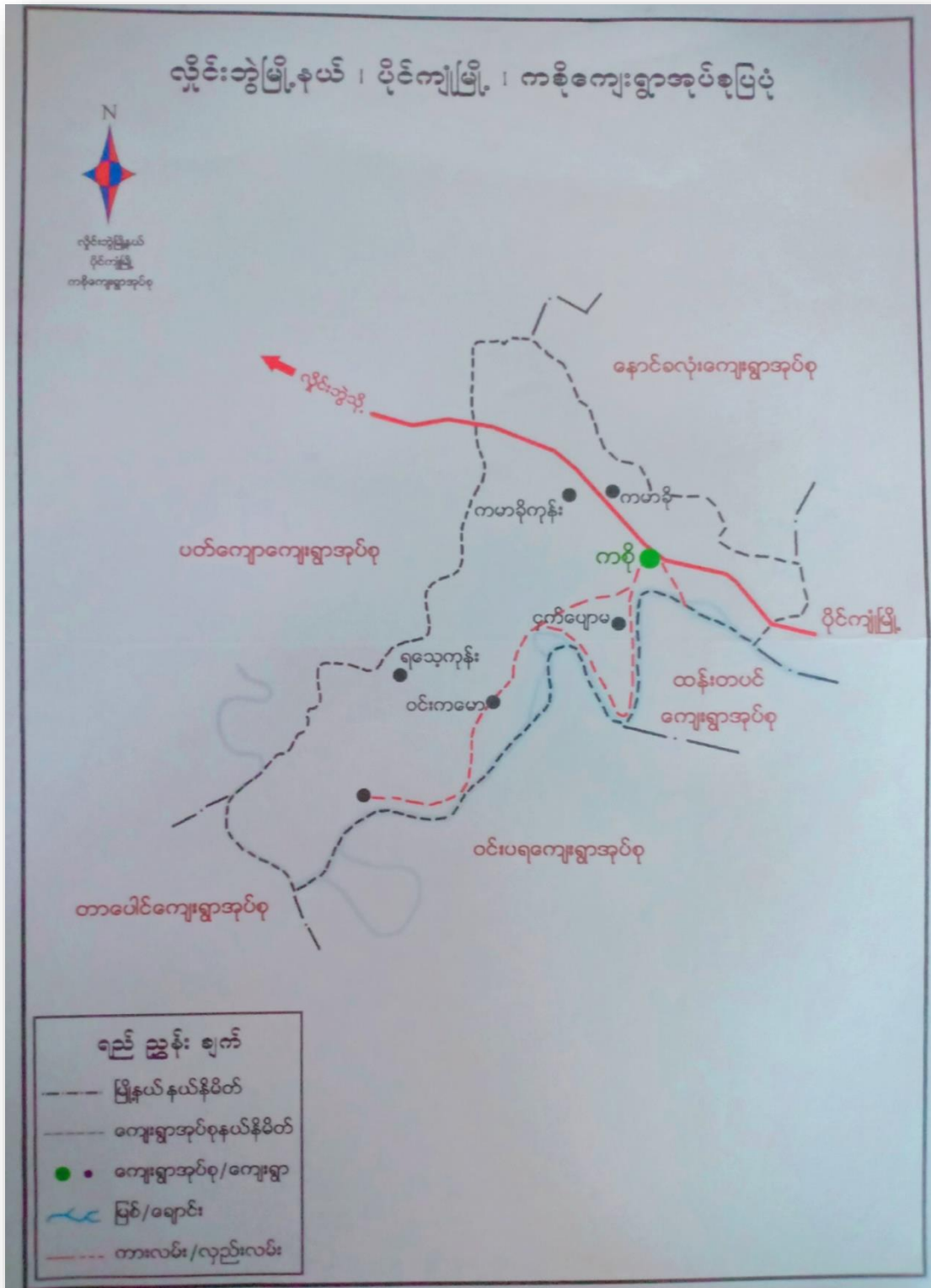

## ၃။ အုပ်စုတွင်ပါဝင်သော ကျေးရွာများစာရင်း

- ၁။ ကစို
- ၂။ ကမားခိုး
- ၃။ ငှက်ပျောတော
- ၄။ ဘုရားကုန်း
- ၅။ ရသေ့ကုန်း
- ၆။ ဝင်းကမော့
- ၇။ မောင်အွာကုန်း
- ၈။ ယာမွတ်ပါယ်
- ၉။ ကိုမောင်ဖုဝါး
- ၁၀။ လှိုင်းပခေး
- ၁၁။ လှိုင်းနွဲ့

၄။ ကျေးရွာအခြေခံအချက်အလက်များ (ကျေးရွာသမိုင်းကြောင်း)

လှိုင်းဘွဲ့မြို့နယ်၊ ပိုင်ကျွဲမြို့၊ ကရိုကျေးရွာအုပ်စု၊ ရေသုကုန်းကျေးရွာသမိုင်းအကျဉ်း

ရေသုကုန်းကျေးရွာတွင်လူဦးရေ ငွေပယောက်ရှိပါသည်။ ယခင်ကတည်းက ဦးအလီး တောင်ယာလာရောက်လုပ်ကိုင်ရင်း ရေသုတစ်ပါး နှင့်တွေ့ဆုံခဲ့ပြီး ရေသုကုန်းဟူ၍အလီးက အမည်တွင်ခေါ်ဆိုခဲ့ပါသည်။ ရေသုကုန်းကျေးရွာကို ဦးအလီး နှင့် ဦးမွန်နှစ်အေး တို့က ၁၀၈၀ ကတည်းက စတင် တည်ထောင်ခဲ့ပြီး တောင်ယာလုပ်ကိုင်စားသောက်ကြပါသည်။

ရေသုကုန်းကျေးရွာ၏လမ်းပန်းဆက်သွယ်ရေးမှာမြေသားလမ်းဖြစ်ပြီး ဓနုရာသီအတွင်း သွားလာရအဆင်ပြေပြီး မိုးရာသီတွင် ရွံ့ငှက်များထူထပ်နေပါသဖြင့် လူများ ယာဉ်များ သွားလာရေးအခက် အခဲများ ရှိပါသည်။

ရေသုကုန်းကျေးရွာသည် အဓိကစီးပွားရေးလုပ်ငန်းမှာ ထိုင်းနိုင်ငံသို့ သွားရောက်လုပ်ကိုင်ကြပြီး ၊ အချို့မှာ မိုးရာသီအတွင်း တောင်ယာစိုက်ပျိုးခြင်းလုပ်ငန်း၊ ဓနုရာသီတွင် ရော်ဘာခြစ်ခြင်းလုပ်ငန်း စသည့်လုပ်ငန်းများကို လုပ်ကိုင်ကြပါသည်။

ရေသုကုန်းကျေးရွာ၏ အ.မ.က ရေသုကုန်းတွင် KG အတန်းမှ စတုတ္ထတန်းအထိ ပညာသင်ကြားနေပြီး အလယ်တန်းခွဲကိုဝင်းကမော့ ကျောင်းသို့ သွားရောက်ပညာသင်နေပြီး အထက်တန်းကိုပိုင်ကျွဲသို့ဝင်း၊ လှိုင်းဘွဲ့သို့ဝင်း သွားရောက်ပညာသင်ကြားလျှက်ရှိပါသည်။ ဘွဲ့ရရွာခံ အလွန်နည်းပါးပြီး စာမတတ်သူများအလွန်များပြားလျှက်ရှိနေပါသည်။

ကျွန်းမာရေးစောင့်ရှောက်မှုအနေဖြင့် ကျွန်းမာရေးဆရာမများမှတစ်လတစ်ကြိမ် ကိုဝန်ဆောင်မိခင်များ နှင့် ကလေးငယ်များကို ကာကွယ်ဆေးထိုးပေးလျက်ရှိပါသည်။ ကြီးမားသောရောဂါများကို ပိုင်ကျွဲတိုက်နယ်ဆေးရုံသို့ဝင်း၊ လှိုင်းဘွဲ့ဆေးရုံသို့ဝင်း သွားရောက်ကုသလျက်ရှိပါသည်။

ရေသုကုန်းရွာသူ/ရွာသားများသည် ဆင်းရဲသူအများစုဖြစ်ပြီး ဆေးကုသရန်အတွက် ငွေကြေးအခက်အခဲများ ရှိကြပါသည်။

လက်ရှိအချိန်တွင် ကျေးရွာအနေဖြင့် လမ်းပန်းဆက်သွယ်ရေး၊ ကျွန်းမာရေးစောင့်ရှောက်မှု၊ ကျောင်းသူ/သားများအတွက်စာသင်ကျောင်း နှင့် ဘုန်းတော်ကြီးကျောင်းတို့ နှင့် ပတ်သက်၍ ခက်ခဲမှု များရှိပါသည်။

၅။ လူထုပူးပေါင်းပါဝင်သော လူမှုဆန်းစစ်ခြင်းနှင့် အကဲဖြတ်ခြင်းလုပ်ငန်းစဉ် အကျဉ်းချုပ်ဇယား

စဉ်	အသုံးပြုခဲ့သော PRA tools များ	ဦးတည်အုပ်စုများ	အစဉ်အစား		အဓိကထွေးနေ့ရက်များ
			ကျား	မ	
၁	ကျေးရွာအစုအဝေးအမြင်ပြမြေပုံ (Social Map)	ရပ်မိရပ်ခေကော်မတီဝင်များ၊ ကျေးရွာလူထုအားလုံး။	၁၂	၁၂	အခြေခံအောက်အဖွဲ့များလမ်းပန်းဆက်သွယ်ရေးအခြေအနေအထား၊ လယ်ယာမြေများ၊ ကျေးရွာရှိသဘာဝအရင်းအမြစ်များ။
၂	ရာသီဥတုပြောင်းလဲမှု (Seasonal Cleander)	ကော်မတီဝင်များ၊ အမျိုးသား/အမျိုးသမီး၊ ဆင်းရဲနွမ်းပါးသူများ။	၁၂	၁၂	စိုက်ပျိုးရေးသမားကလေး (ကောင်ယာလေး)၊ စီးပွားရေးဆိုင်ရာရရှိမှု၊ အောက်ဖျားဆိုင်ရာသိတုကိစ္စများ၊ အခြေခံအောက်အဖွဲ့များ။
၃	ဥစ္စာအခြေခံအမှတ်အသား (Wealth Ranking)	ရပ်မိရပ်ခေကော်မတီဝင်များ၊ ဆင်းရဲနွမ်းပါးသူများ။	၁၀	၁၂	ကျေးရွာလူထုစီးပွားရေးအခြေအနေအထား၊ အောက်ဖျားဆိုင်ရာရရှိမှု၊ အောက်အဖွဲ့များ၊ လူထုအားလုံးသဘောတူသတ်မှတ်ခြင်း၊ အမျိုးသားနှင့်အမျိုးသမီးများ၊ တန်းတူအဖွဲ့အစည်းများနှင့်အခြေခံအောက်အဖွဲ့များ။
၄	ကျားမ ပင့်ကူအိမ်သုံးသင်ခြင်း (Cob Web)	ကျေးရွာရှိအမျိုးသားနှင့်အမျိုးသမီး များ	၄၂	၄၃	အခြေခံအောက်အဖွဲ့များ၊ အခြေခံအောက်အဖွဲ့များ၊ အခြေခံအောက်အဖွဲ့များ။
၅	အစုအဝေးအဖွဲ့အစည်းအဖွဲ့အစည်း (Asset Mapping)	ကျေးရွာလူထုအားလုံး။	၁၂	၁၃	ကျေးရွာရှိသဘာဝအရင်းအမြစ်များနှင့်ဆိုင်ရာအခြေခံအောက်အဖွဲ့များ၊ အခြေခံအောက်အဖွဲ့များ၊ အခြေခံအောက်အဖွဲ့များ။
၆	အဖွဲ့အစည်း၊ ဖြိုခွဲဆက်သွယ်ရေး (Veen Diagram)	ကျေးရွာအုပ်စုအဖွဲ့အစည်း၊ ကျေးရွာအဖွဲ့အစည်း၊ ကော်မတီဝင်များ၊ ကျေးရွာလူထု	၁၀	၁၂	ကျေးရွာအဖွဲ့အစည်း၊ အခြေခံအောက်အဖွဲ့များနှင့်ဆိုင်ရာအခြေခံအောက်အဖွဲ့များ။
၇	ကျေးရွာအခြေခံအဖွဲ့အစည်း (PC 1)	အမျိုးသား၊ အမျိုးသမီးနှင့်ကျေးရွာလူထုအားလုံး။	၄၂	၄၃	အိမ်ခြေလူဦးရေ၊ လူဦးရေ၊ အခြေခံအောက်အဖွဲ့များ၊ အခြေခံအောက်အဖွဲ့များ။
၈	အစုအဝေးအဖွဲ့အစည်း၊ အဖွဲ့အစည်း၊ အဖွဲ့အစည်း (PC 3)	အမျိုးသား၊ အမျိုးသမီးနှင့်ကျေးရွာလူထုအားလုံး။	၄	၄၃	ကျေးရွာတွင်းရပ်မိရပ်ခေကော်မတီဝင်များ၊ ကျေးရွာလူထု၏ အဖွဲ့အစည်း၊ ကျေးရွာရှိအဖွဲ့အစည်း၊ အခြေခံအောက်အဖွဲ့များ၊ အခြေခံအောက်အဖွဲ့များ။

၆။ ကျေးရွာဖွံ့ဖြိုးရေးအစဉ်အတွက်အသုံးပြုခဲ့သော PRA tools  
တစ်ခုချင်းစီအတွက် သုံးသတ်ချက်များ

၁။ ကျေးရွာလူမှုရေးနှင့်အရင်းအမြစ်ပြမြေပုံ (Social Map)





အာဂုဏ်၊ မြစ်မြစ်မြစ် ဆုံးစစ်ခြင်း

ရက်စွဲ-19.6.2019

ကျေးဇူး - ရတနာ ကုန်း

- ရတနာ ကုန်း ကျေးဇူး သည် လယ်၊ ပာ၊ ကိုင်း၊ ဂျာကာဒါ စိုက်ပျိုးရေး၊ အသက်မွေးဝမ်းကြောင်း လုပ်ကြံပါသည်။
- မွေးမြူရေးတွင် ဆိတ်၊ နား၊ ဝက်၊ ကြက်၊ အဲဒီမွေးမြူကြံပါသည်။
- စိုက်ပျိုးရေးတွင် အဓိကအားဖြင့် မိုး၊ ဂျာကာဒါ၊ ဖိုး၊ ရေဖြင့် အားထားပြီး စိုက်ပျိုးကြသည်။
- ပညာရေးတွင် ဂျာကာဒါ၊ မူလကျောင်းကျောင်းတွင် ပညာသင်ကြားကြသည်။
- ဂျာကာဒါလမ်းများသည် မြေရိုလမ်းဖြင့်သဖြင့် ဖိုး၊ ဂျာကာဒါ၊ မွက်ကရို သွားရေးလမ်းများ ဝက်ခဲကြသည်။

ပါဝင်သူဦးရေ-၄၃ဦး  
(ကျား-၂၁၊ မ-၂၂ဦး)

၂။ ရာသီခွင်ပြုပြင်မှု (Seasonal Cleander)

ကျေးရွာ-ရသေ့ကုန်း ရာသီခွင်ပြုပြင်မှု ၂၀၁၉ ရက်စွဲ- 19.6.2019

အကြောင်းအရာ	၀၆/၆	၀၇/၆	၀၈/၆	၀၉/၆	၁၀/၆	၁၁/၆	၁၂/၆	၁၃/၆	၁၄/၆	၁၅/၆	၁၆/၆	၁၇/၆
ရာသီဥတု												
ပျံတောင်		-	-						-			
လယ်ယာ / စိုက်ပျိုးရေး	-	-										
အားလပ်ရက်	-	-										

ပါဝင်သူဦးရေ - ကျား- ၂၁, မ- ၂၂ ဦး

ဆွေးနွေးမည်နှင့် ဆန်းစစ် ပြု  
ရာ သိခွင့် မြင့်မူခြင်း

ရက်စွဲ-19.6.2019

ကျေးရွာ-ရသေ့ကုန်း

- ရသေ့ကုန်း ကျေးရွာတွင် ရာသီဥတုသုံးမျိုး ဂြိုဟ်သဏ္ဍာန်  
တိရူး၊ ကဆုန်၊ ကပိုင်၊ အစောင်း၊ ကတွင်ရေ ပူသဏ္ဍာန်။  
နယုန်၊ ပါအို၊ ပါခေါင်၊ စောက်ကောင်း၊ ဝေဇီကင်း ကျွတ်ကလျာ  
တွင် ဖိုးရွာဖြိုး၊ နက်စောက်၊ ပြာသိုကလျာတွင် စား  
ပါသဏ္ဍာန်။

- ကဆုန်၊ နယုန်၊ နက်စောက်ကလျာတွင် ဂြိုဟ်ကျန်ကလျာတွင်  
စွဲစောက်များ ကျင်းပကြသဏ္ဍာန်။

- ရသေ့ကုန်း ကျေးရွာသည် နယ်ပယ်တစ်ခုဖြစ်ပြီး ကျေးကွက်  
အစီအစဉ် ကိုက်ညီကြသဏ္ဍာန်။ တိရူး၊ ကဆုန်ကလျာတွင်  
ဂြိုဟ်ကျန်ကလျာတွင် နယ်ပယ်တစ်ခုဖြစ်ပြီး ကိုက်ညီ  
ကြသဏ္ဍာန်။

- တိရူး၊ ကဆုန်ကလျာတွင် အစုအဝေးသည် ဝါးဖြူ  
အားလပ်ကြသဏ္ဍာန်။

(ပါဝင်သူဦးရေ-ကျား- ၂၁, မ- ၂၂ ဦး)

၃။ ဥစ္စာရေးကြွယ်ဝမှုပြဇယား (Wealth Ranking)

ကျေးရွာ-ရသေ့ကုန်း  
ရက်စွဲ-19.6.2019

(ပါဝင်သူဦးရေ -ကျား-20,မ-21)

အဆင့်	သတ်မှတ်ချက်	အိမ်အရေအတွက်	ရာခိုင်နှုန်း
အဆင့်မြင့်ဆုံးအဆင့်	သစ်အိမ်အိမ် ၁၀၀၀၀၀   ကံ   နိုင်ငံရေး   သက်တမ်း ဦး ၁၀၀၀၀   နိုင်ငံရေး	၅	4%
အလယ်အလတ်အဆင့်	သစ်အိမ်အိမ် ၅၀၀၀၀   နိုင်ငံရေး   သက်တမ်း ၂-၅၀၀၀   ဦး ၂-၅၀၀၀ အိမ် ၂၀၀၀၀   သက်	၃၅	70%
အဆင့် မမြင့်လှသောအဆင့်	အိမ်အိမ်အိမ် ၅၀၀၀၀   သက်တမ်း   သက်   ရသေ့ကုန်း	၃၅	26%
	စုစုပေါင်း	၇၅	၁၀၀%

ခန္ဓာဓနကြွယ်ဝမှု ဆန်းစစ်ခြင်း

ရက်စွဲ-19.6.2019

ကျေးရွာ-ရသေ့ကုန်း

\* ရသေ့ကုန်း ကျေးရွာတွင် အဆင်ပြေစာအုပ်စု၊ အာဟာရအာဏာအုပ်စု၊ အဆင်မပြေလှစာအုပ်စု ဟူ၍ သုံး မျိုး ခွဲခြားထားသည်။

\* အဆင်ပြေစာအုပ်စုသည် သစ်ညှပ်ဖွပ်ဖျိုးနှစ်ထပ်၊ ကားဆိုင်ကပ်၊ လယ် ၅ ဧကအထက်၊ နွား ၁၅ကောင်၊ ဝက်စက်ဖျိုးဖိုင်ဆိုင်ကြသည်။

\* သစ်အိပ်ဖွပ်ဖျိုး၊ ဆိုင်ကပ်၊ လယ် ၃-၄ ဧက၊ နွား (၃၊ ၄) ကောင်၊ ဆိတ် ၂၀ ကောင်၊ ဝက်စက်ဖျိုးဖိုင်ဆိုင်ကြသည်။

\* ဝါဒိတ်ဖက်ဖျိုး၊ ဝက်ဘီး၊ ကြက်၊ ချေလုပ်နေစား ဝိုက်လုပ်ကြသည်။

ပါဝင်သူဦးရေ-၄၁ဦး  
ကျား-၂၀ဦး  
မ-၂၁ဦး

၄။ ကျား၊မ ပင့်ကူအိမ်သုံးသပ်ခြင်း(Cob Web)

ပင့်ကူအိမ်သုံးသပ်ခြင်း(အမျိုးသား)

ကျေးရွာ-ရသေ့ကုန်း

ရက်စွဲ-19.6.2019

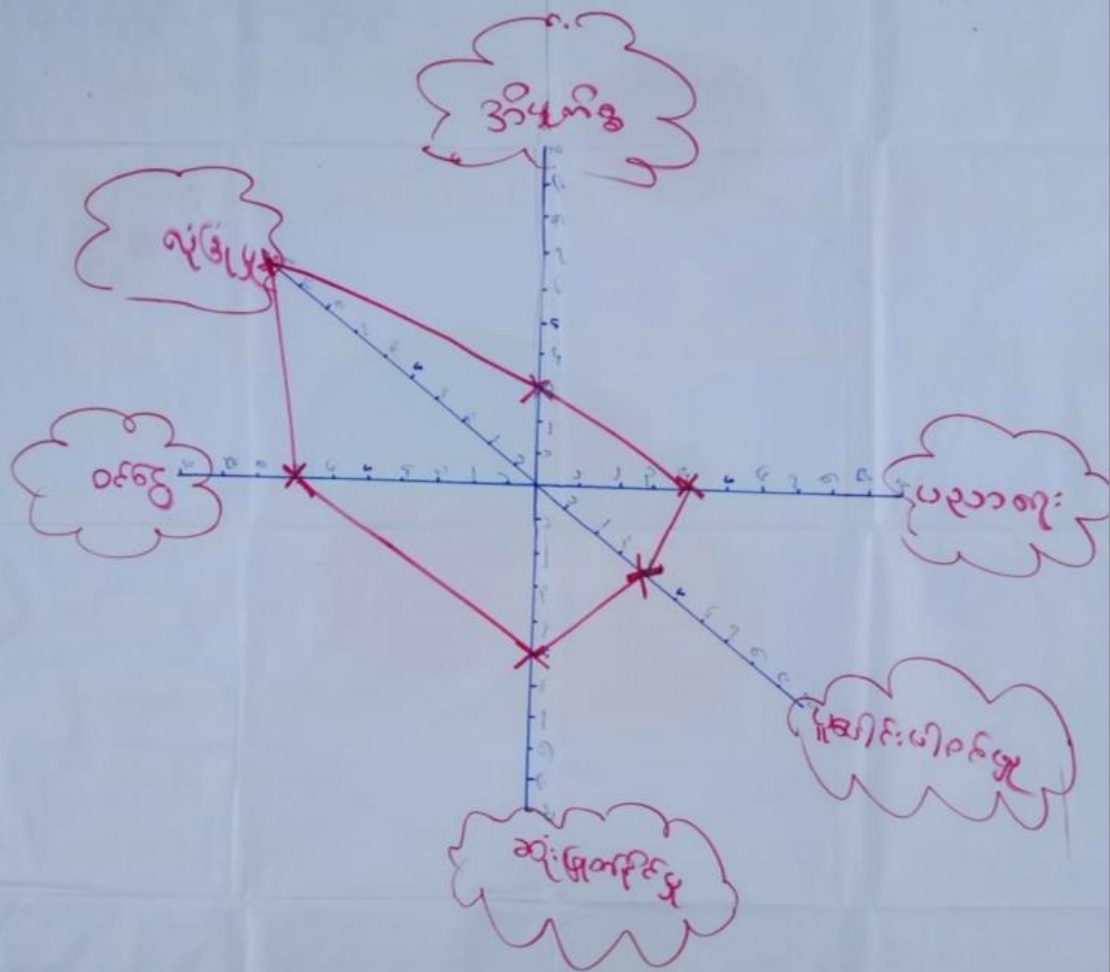

ပါဝင်သူဦးရေ-41ဦး

ပင့်ကူအိမ်မြေပမာ: (၈၈၅:၁၁၀)

ကျေးရွာ-ရသေ့ကုန်း

ရက်စွဲ - 19.6.2019

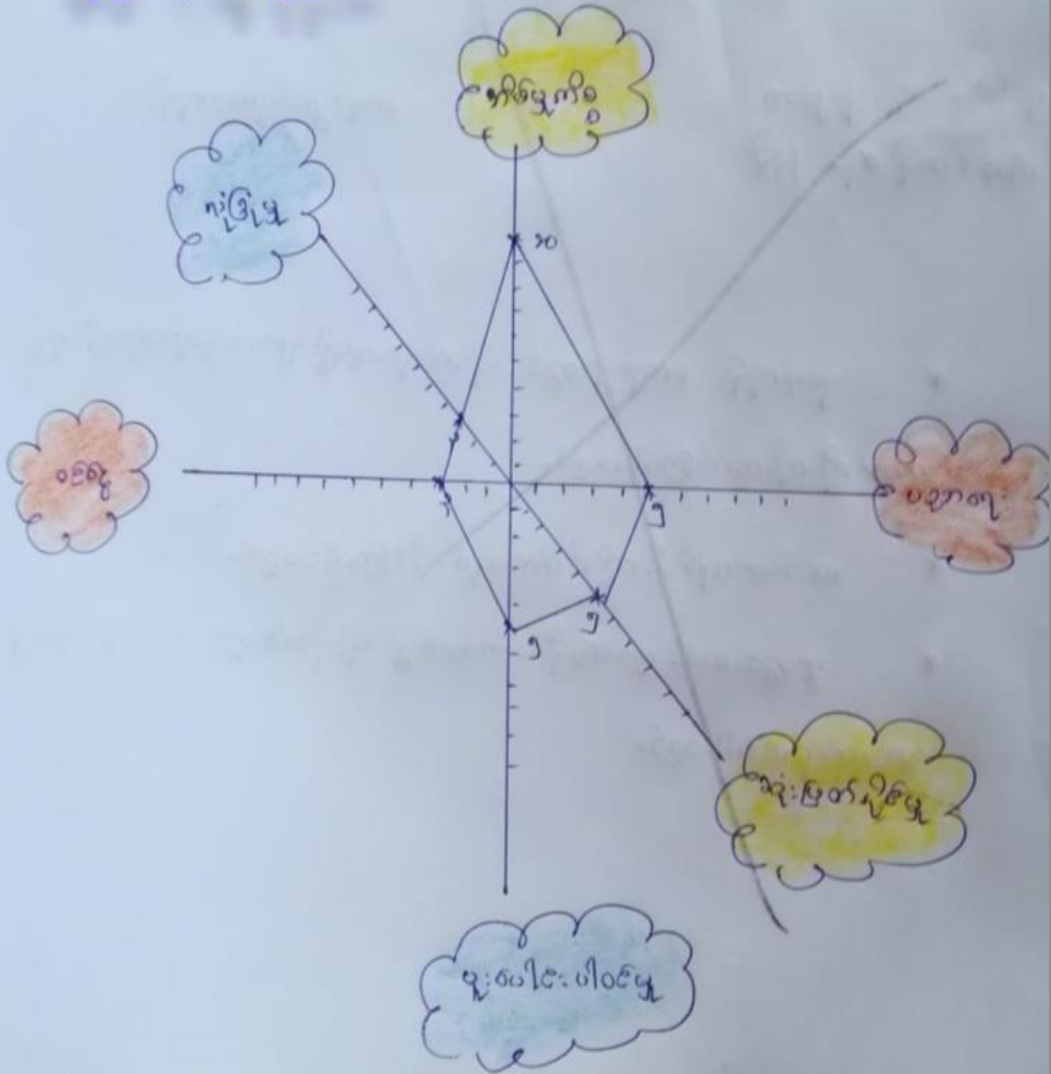

ပါဝင်သူဦးရေ-43ဦး

ပင့်ကူအိမ်ဆန်းစစ်ခြင်း

ကျေးရွာ-ရေသွေ့ကုန်း  
ရက်စွဲ-19.6.2019

(အမျိုးသမီး + အမျိုးသား)

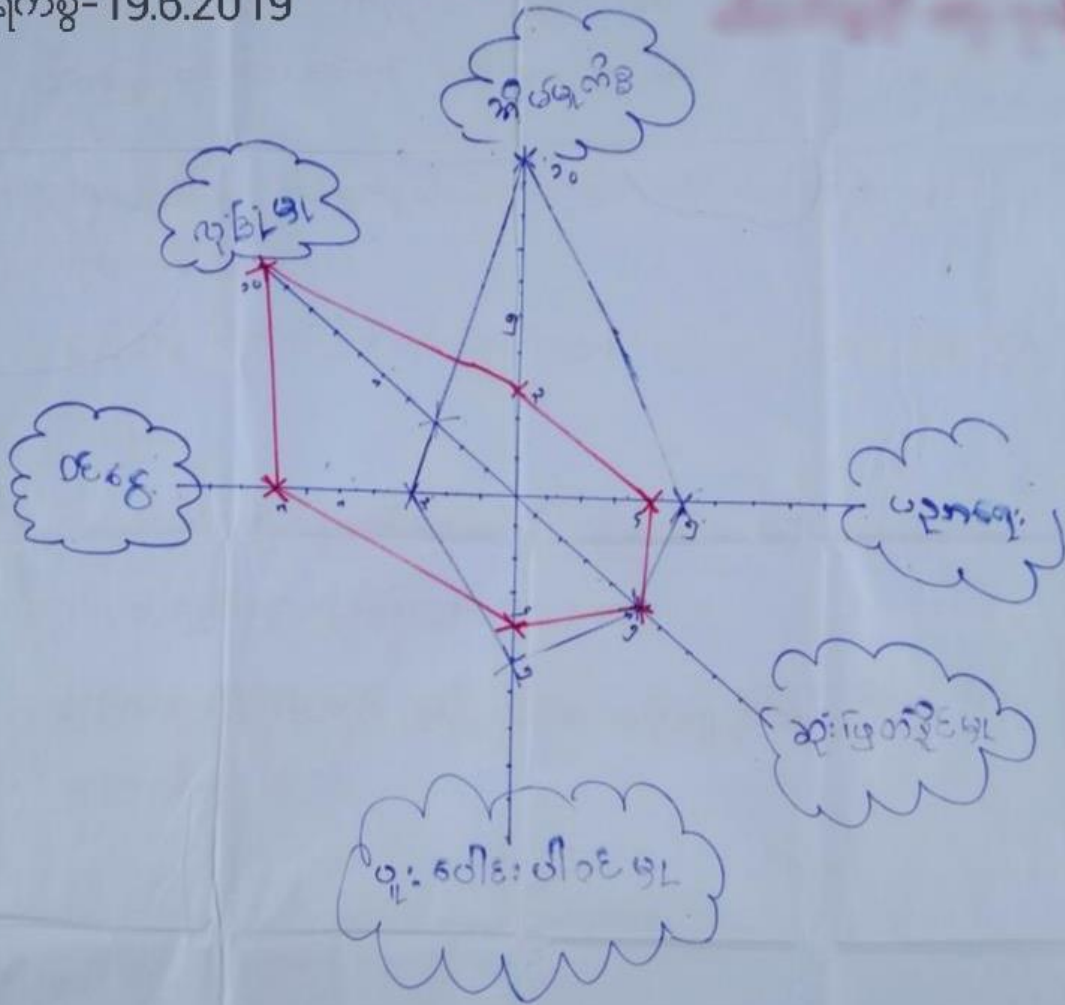

ပါဝင်သူဦးရေ-84ဦး



ပပ်ကျအိပ် ဆန်ခဲစ်ခြင်း

ကျေးရွာ-ရသေ့ကုန်း

ရက်စွဲ-19.6.2019

- အိမ်မျက်စိကွပ် ကျိုးသီးများ တာဝန်ဝတ္တရားကျ သက်ငယ်စားသောက်ခြင်း မမျိုးသားများ စားသောက် ဖို့လုပ်ခြင်းဖြစ်ပါသည်။
- ဖိအားပေးမှုများ အိမ်မျက်စိ ဖို့လုပ်ခြင်းဖြစ်ပြီး ခြောက် ဝေဒနာပေးပါး ဖြစ်ပါသည်။
- မျိုးသား ခြိုးကျ ဖို့လုပ်ခြင်း သောက်စား ပျားရားတွင် ကူးသက်ခြင်း ဖြစ်ပါသည်။
- အမျိုးသားများ မျိုးသားများ စားသောက် ဖို့လုပ်ခြင်း ကူးသက်ခြင်း သောက်စား ဖြစ်ပါသည်။
- စွဲမြဲသော အိမ်မျက်စိကွပ် မျိုးသား/သား ဝန်ကျ နှစ်ကျ ခွဲခြား ဖြစ်ပါသည်။

ပါဝင်သူဦးရေ -84ဦး

၅။ အရင်းအမြစ်အသုံးချမှုပုံစံပြဇယား (Asset Mapping)

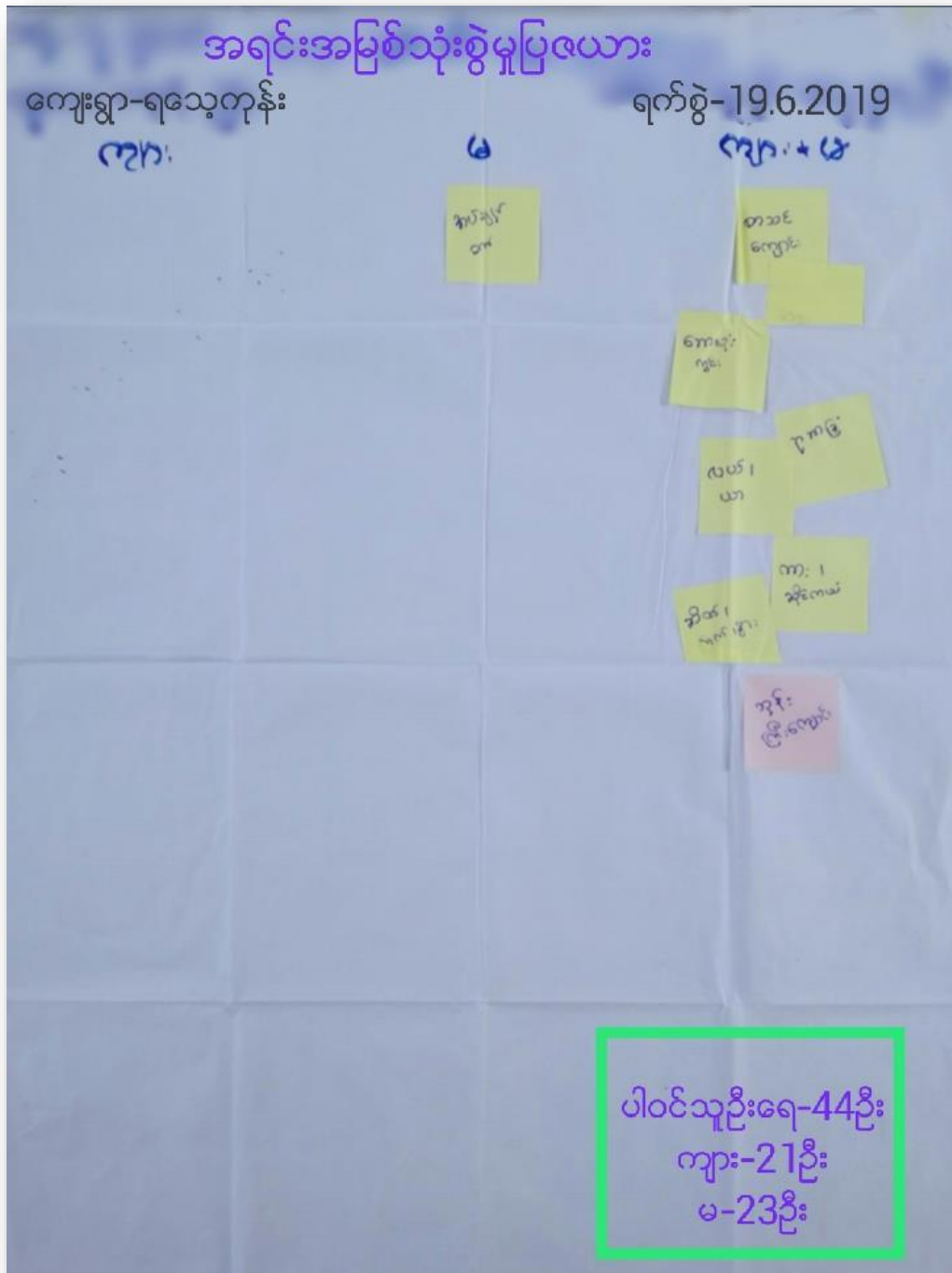

အရင်းအမြစ်ထိန်းချုပ်မှုပြဇယား

ကျေးရွာ-ရေသွေကုန်း  
ကျား

ရက်စွဲ-19.6.2019  
ကျား + မ

မ

အိမ်  
ဝါ

မ

တောင်  
ကျွန်း

ကျေး  
ရွာ

လယ်  
ယာ

ပုကျွန်း

အိမ်  
ကျွန်း

ကျား  
အိမ်

အိမ်  
ကျွန်း

ပါဝင်သူဦးရေ-44ဦး  
ကျား-21ဦး  
မ-23ဦး

ဖိုဠ်ဆိုင်မှာ ထိန်းချုပ်ခြင်း

ဆွေးနွေးခြင်း နှင့် ဆန်းစစ်ခြင်း

ကျေးရွာ-ရသေ့ကုန်း

ရက်စွဲ-19.6.2019

- ၇ ဘေ့ကုန်း၊ ဝကျေးရွာသည် စာသင်ကျောင်း၊  
သွားဖြိုးကျောင်း၊ ဇာတ်၊ ဝကျေးရွာ၊ လွင်း၊ ဝရိုဂို  
အမျိုးသမီးနှင့် အမျိုးသား အသူအူ သုံးစွဲကြပြီ  
ထိန်းချုပ်ကြပါသည်။

- ဇာတ်၊ လာ၊ ဝကျေးရွာ၊ လာ၊ ဆိုင်လယ်၊ ဆိတ်၊  
လွှဲခွား ဝရိုဂိုအရပ်၊ အမျိုးသမီးနှင့် အမျိုးသား  
အသူအူ သုံးစွဲကြပြီ။ ထိန်းချုပ်ကြပါသည်။

- ၇ ဘေ့ကုန်း၊ ဝကျေးရွာသည် အမျိုးသမီး နှင့် အမျိုးသား  
အသူအူ အခွင့်အရား ရကြပါသည်။

(ပါဝင်သူဦးရေ -ကျား-21,မ-23ဦး)

၆။ အဖွဲ့အစည်းချိတ်ဆက်မှုပြဇယား (Veen Diagram)

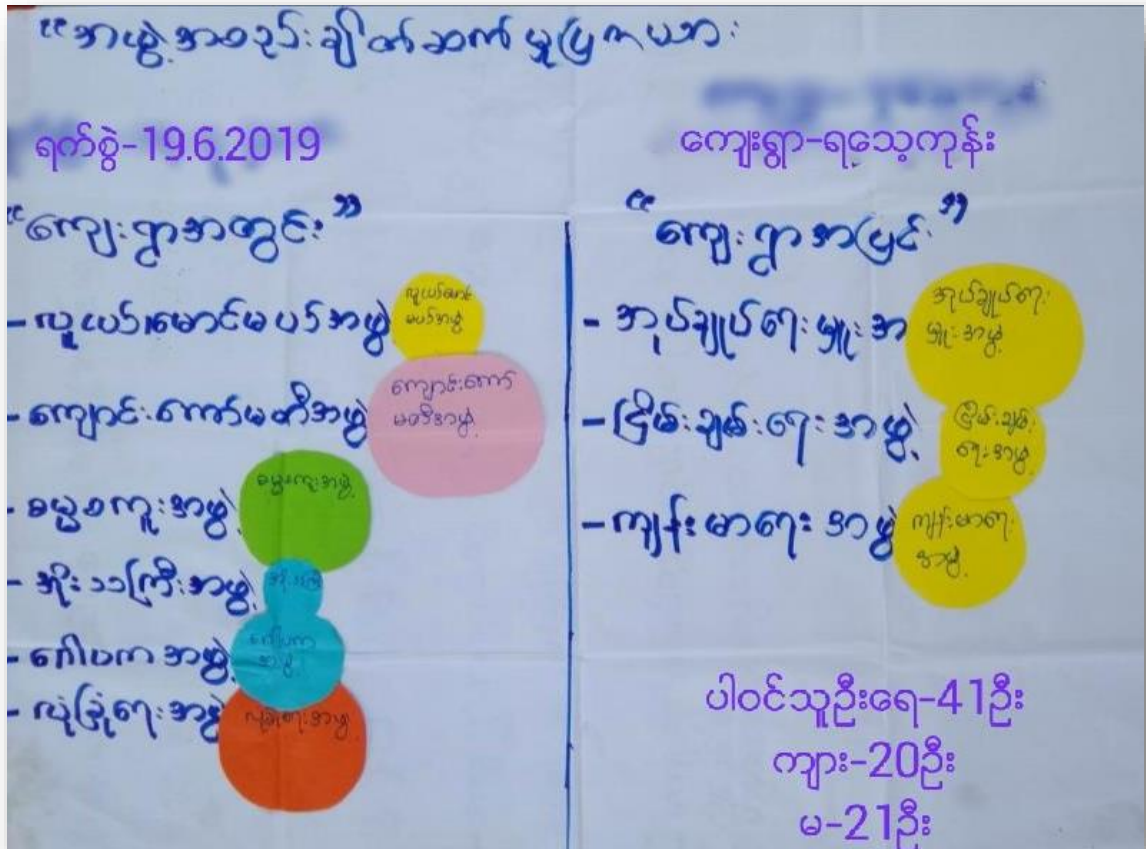

# အဖွဲ့အစည်းချိတ်ချက်ပုံပြုစေတာ:

ရက်စွဲ-19.6.2019

ကျေးရွာ-ရသေ့ကုန်း



ပါဝင်သူဦးရေ-41ဦး  
ကျား-20ဦး  
မ-21ဦး

(အဖွဲ့အစည်း) ဗဒါပုစ ဂျော့ဇ်ဇ်အဖွဲ့

ရက်စွဲ-19.6.2019

ကျေးရွာ-ရသေ့ကုန်း

- ရသေ့ကုန်းကျေးရွာတွင် ရွာအတွင်း၌ အဖွဲ့ (၆) ဖွဲ့ရှိပြီး ၊ ကျေးရွာအပြင်တွင် အဖွဲ့ (၃) ဖွဲ့ရှိပါသည်။
- ကျေးရွာအတွင်းတွင် ကျောင်း၊ စက်မော် အဖွဲ့၊ သူ့အကြီးဆုံး ဖြစ်ပြီး အိုးသကြီး၊ အဖွဲ့ ဖြစ်သည်။
- ကျေးရွာ အပြင်တွင် အုပ်ချုပ်ရေး မှူး အဖွဲ့၊ သည် ကြီးကြီး၊ နှစ်နှစ်၊ အဖွဲ့၊ သည် သာ သည်။

ပါဝင်သူဦးရေ-41ဦး

၇။ ကော်မတီဝင်များရွေးချယ်ခြင်းနှင့် ကျေးရွာဖွံ့ဖြိုးရေးအစီအစဉ် ဆောင်ရွက်မှုမှတ်တမ်း





# ၈။ ကျေးရွာအချက်အလက်များ(PC 1)

ပုံစံ - ၈ - ၁ ကျေးရွာအခြေခံအချက်အလက်များ (Form PC 1)

လယ်ဧကနှင့်ချက်၊ ကျေးရွာတစ်ရွာသို့ ပထမဆုံးမိတ်ဆက်ရေးသွားရောက်သော အခါ လူထုစည်းရုံးရေးမှူးသည် ကျေးရွာခေါင်းဆောင်များအား ကျေးရွာအချက်အလက်များကို မေတ္တာရပ်ခံ၍ တောင်းခံရသည်။ ဤအချက်အလက်များကို စီမံကိန်းမိတ်ဆက်အစည်းဝေးမတိုင်မီခေါင်းဆောင်ရမည်။ စီမံကိန်းမိတ်ဆက်အစည်းဝေးတွင် လူထုစည်းရုံးရေးမှူးသည် ဤအချက်အလက်များအား စစ်ဆေးပြီး မှန်ကန်အောင် ပြုလုပ်ရမည်။ ပြီးနောက်တွင် လူထုစည်းရုံးရေးမှူးမှ သတင်းအချက်အလက်ထဲသို့ Tablets မှ တဆင့် ဖြည့်သွင်းရမည်။

ကျေးရွာခေါင်းဆောင် အမည် <b>ဦးလွင်လျ</b>	ကျေးရွာခေါင်းဆောင်၏ ဖုန်းနံပါတ် <b>၀၉၅၅၈၄၇၇၅၇၀</b>	လူထုစည်းရုံးရေးမှူး၏ အမည် <b>ဒေါ်ခင်အေး</b>
ပြည်နယ်၊ တိုင်းဒေသကြီး <b>ကရင်</b>	မြို့နယ် <b>ဇွဲးဇွဲး</b>	ကျေးရွာအုပ်စု <b>ကရင်</b>
		ကျေးရွာ <b>ရေကန်</b>

က။ လူဦးရေ

လူမျိုးစု	အိမ်ထောင်စုအရေအတွက်	ကိုးကွယ်သည့်ဘာသာ	အိမ်ထောင်စုအရေအတွက်
လူမျိုးစု (၁) <del>အရှင်</del>	၁၃၅	ဘာသာ(၁) <del>ဗုဒ္ဓ</del>	၁၃၅
လူမျိုးစု (၂) -----		ဘာသာ(၂) -----	
လူမျိုးစု (၃) -----		ဘာသာ(၃) -----	
လူမျိုးစုရော -----		ဘာသာရော -----	
အခြား			
အရေအတွက်			
မသန်စွမ်းသူများ	၅		
သက်ကြီးရွယ်အိုများ (၆၅ နှစ် နှင့် အထက်)	၄၀		
ပစ်ဘေးရှောင်			

	အမျိုးသား(အရေအတွက်)	အမျိုးသမီး(အရေအတွက်)	စုစုပေါင်းအရေအတွက်
လူဦးရေ	၄၀၃	၄၄၃	၈၄၆
လူမျိုးစု (၁)-----			
လူမျိုးစု (၂)-----			
လူမျိုးစု (၃)-----			
အခြား			
အိမ်ထောင်ဦးစီး	၁၁၁	၂၄	၁၃၅

(ခ)အခြေခံအထောက်အအံ့ အသုံးအဆောင်များ

စာသင်ကျောင်း	အမှတ် ခြံမပါ	ကျန်းမာရေး	အမှတ် ခြံမပါ	ဘာသာရေးအဆောက် အအံ့များ	အမှတ် ခြံမပါ
အထက်တန်းကျောင်း	<input type="checkbox"/>	ခင်းရုံ	<input type="checkbox"/>	ဇေတီ	<input checked="" type="checkbox"/>
အလယ်တန်းကျောင်း	<input type="checkbox"/>	ကျန်းမာရေးဌာန	<input type="checkbox"/>	ဘုန်းကြီးကျောင်း	<input checked="" type="checkbox"/>
မူလတန်းကျောင်း	<input checked="" type="checkbox"/>	ကျန်းမာရေးဌာနခွဲ	<input type="checkbox"/>	ဟိန္ဒူဘုရားကျောင်း	<input type="checkbox"/>
မူကြိုကျောင်း	<input type="checkbox"/>	ဆေးပေးခန်း	<input type="checkbox"/>	ခရစ်ယာန်ကျောင်း	<input type="checkbox"/>
အခြား	<input type="checkbox"/>	အခြား	<input type="checkbox"/>	ဗလီ	<input type="checkbox"/>
				အခြား	<input type="checkbox"/>
မှတ်ချက်		မှတ်ချက်		မှတ်ချက်	

၃) ကျွမ်းကျင်သူများမှတ်တမ်း (ကျေးရွာတွင်နေထိုင်သော သို့မဟုတ် တခြားရွာမှလာရောက်သောကျွမ်းကျင်သူများ)

(၁) စာသင်ကျောင်း		(၂) ကျန်းမာရေး			(၃) လက်မှုပညာရှင်			
	ရွာတွင်နေထိုင်သူ	အခြားရွာမှလာသူ		ရွာတွင်နေထိုင်သူ	အခြားရွာမှလာသူ		ရွာတွင်နေထိုင်သူ	အခြားရွာမှလာသူ
မူလတန်းပြဆရာ/မ	<input checked="" type="checkbox"/>	<input checked="" type="checkbox"/>	ဆရာဝန်	<input type="checkbox"/>	<input type="checkbox"/>	လက်သမား	<input checked="" type="checkbox"/>	<input type="checkbox"/>
အထက်တန်းပြဆရာ/မ	<input checked="" type="checkbox"/>	<input type="checkbox"/>	လက်ထောက်ကျန်းမာရေးမှူး	<input type="checkbox"/>	<input type="checkbox"/>	ပန်းရံ	<input checked="" type="checkbox"/>	<input type="checkbox"/>
အလယ်တန်းပြဆရာ/မ	<input checked="" type="checkbox"/>	<input type="checkbox"/>	အမျိုးသမီးကျန်းမာရေးဆရာမ	<input type="checkbox"/>	<input type="checkbox"/>	လျှပ်စစ်ကျွမ်းကျင်ပီးသမား	<input type="checkbox"/>	<input type="checkbox"/>
မူကြံဆရာ/မ	<input type="checkbox"/>	<input type="checkbox"/>	သားဖွားဆရာမ	<input type="checkbox"/>	<input type="checkbox"/>	ရွှေရိုက်သွယ်သူ	<input type="checkbox"/>	<input type="checkbox"/>
အခြား	<input type="checkbox"/>	<input type="checkbox"/>	ပြည်သူ့ကျန်းမာရေးလုပ်သား	<input type="checkbox"/>	<input type="checkbox"/>	စက်ပြင်ဆရာ	<input type="checkbox"/>	<input type="checkbox"/>
မှတ်ချက်				မှတ်ချက်				မှတ်ချက်

(ဃ) ကျေးရွာသို့ ရောက်ရှိနိုင်သည့်လမ်းအခြေအနေ / ကျေးရွာတစ်ရွာသည် ၎င်း၏ကျေးရွာအုပ်စုနှင့် ဆက်သွယ်ထားသောလမ်းအခြေအနေ (အောက်ပါတို့ကိုပိုင်းပါ)

ကျောက်ကြမ်းလမ်း: \_\_\_\_\_ ကတ္တရာလမ်း: \_\_\_\_\_ ကြွန်ကရစ်လမ်း: \_\_\_\_\_ မော်တော်ဆိုင်ကယ်လမ်း: \_\_\_\_\_  
 ကျောက်ခင်းလမ်း: \_\_\_\_\_ မြေသားလမ်း:  လူသွားလမ်း: \_\_\_\_\_ အခြား: \_\_\_\_\_  
 ပိုင်းပါ

(င) ကျေးရွာဖွံ့ဖြိုးမှုစီမံချက်

- (၁) လူထုတို့ပြုစီမံကိန်းမစတင်မှီ ဤကျေးရွာတွင်ကျေးရွာဖွံ့ဖြိုးမှု စီမံချက်ရှိခဲ့ပါသလား?  ရှိပါသည်/မရှိပါ/မသိပါ
- (၂) ရှိခဲ့ပါလျှင် ဤစီမံချက်ကို မည်သည့် စုနှစ်တွင်ပြင်ဆင်ခဲ့ပါသနည်း?  နှစ်- 2010 / မသိပါ
- (၃) ဤစီမံချက်ကို မြို့နယ်မှအတည်ပြုခဲ့ပါသလား?  ပြုခဲ့ပါသည်/မပြုခဲ့ပါ / မသိပါ

၈) ဝမ်းအကွာအဝေး

(၁) ဤကျေးရွာ၏ ဗဟိုမှ ငင်းကျေးရွာအုပ်စု၏ ဗဟိုအထိ ဝေးကွာမှု မည်မျှ ကွာဝေးသနည်း? မိုင်-----/မသိပါ

(၂) ဤကျေးရွာမှ ငင်းကျေးရွာအုပ်စု ဗဟိုအထိ သွားလာရာတွင် ကြာမြင့်သည့် အချိန်။

ခြောက်လျှောက် ရာသီတွင် ကြာချိန် ----- ၁၀ ----- ထော်လာရီ/မော်တော်ဆိုင်ကယ်/ခြေလျင်/လား/မော်တော်ဘုတ်/

အခြား -----

မိုးရာသီတွင် ကြာချိန် ----- ၁၀ ----- ထော်လာရီ/မော်တော်ဆိုင်ကယ်/ခြေလျင်/လား/မော်တော်ဘုတ်/

အခြား -----

(ဆ) ဗဟိုဝန်းကျင်ဆိုင်ရာ သဘာဝဘေးအန္တရာယ်

ဤကျေးရွာတွင် ရေကြီးခြင်းကို သို့၊ သဘာဝဘေးအန္တရာယ် ကျရောက်စွမ်းခြင်း ရှိပါသလား။

မရှိပါ  ရှိပါသည် ရှိလျှင် ဖော်ပြပါ-----

(ဇ) ကျေးရွာတွင် ဖွဲ့စည်းထားသော အဖွဲ့အစည်းများ

လူထုဗဟိုပြု စီမံကိန်းမတိုင်မီ ဤကျေးရွာတွင် ကျေးရွာဖွံ့ဖြိုးရေးအတွက် အစိုးရ(သို့) ရွာသားများ ကိုယ်တိုင်(သို့) စီမံကိန်းတစ်ခုခုမှ ဖွဲ့စည်းထားသည့် အဖွဲ့အစည်းများ ရှိပါသလား။

(၁) ----- ဦးလင်းကျော်မင်း -----

(၂) -----

(ဈ) အထွေထွေအုပ်ချုပ်ရေး ဦးစီးဌာန (GAD) မှ မှတ်တမ်းတင်ထားခြင်း

ဤကျေးရွာသည် အထွေထွေအုပ်ချုပ်ရေး ဦးစီးဌာန (GAD) မှ မှတ်တမ်းတင်ထားမှု ရှိပါသလား။

မရှိပါ  ရှိပါသည်

ကျေးရွာခေါင်းဆောင်

အမည် ဦးလင်းကျော်မင်း

လက်မှတ်  ဇူလိုင် ၅. ၆. ၂၀၂၀

လူထုစည်းရုံးရေးမှူး

အမည် ဦးအေးစောလွင်

လက်မှတ်  ဇူလိုင် ၅. ၆. ၂၀၂၀

၉။ စီမံကိန်းစက်ဝန်းအချိန်ဇယား(PC 2)

ပုံစံ - ၈၂ - စီမံကိန်းစက်ဝန်းအချိန်ဇယား (PC 2)

လမ်းညွှန်ချက်၊ သက်ဆိုင်ရာလူထုစည်းရုံးရေးမှူး၊ လက်ထောက်နည်းပညာမှူးများမှ စီမံကိန်းစက်ဝန်းအဆင့်တစ်ခုစီဖြစ်စေသည့် ကျေးရွာနှင့် ကျေးရွာအုပ်စုအတွက် ဤစီမံကိန်းပြင်ဆင်ရမည်။

စည်းရုံးရေးမှူး/လက်ထောက်နည်းပညာရေးမှူးဝန်ထမ်း အမည် - ဦးစိန်စန်းစန်း

နေ့စွဲ ၁၇.၆.၂၀၂၀ စက်ဝန်းအားအမှတ်ဖြစ်ပါ  စက်ဝန်း(၀)  စက်ဝန်း(၂)  စက်ဝန်း(၃)  စက်ဝန်း (၄)

ပြည်နယ်/တိုင်း ကချင် မြို့နယ် လှိုင်လွှာ ကျေးရွာအုပ်စု ကပ် ကျေးရွာ ရတနာတောင်

စီမံကိန်းဆောင်ရွက်မှုအဆင့်များ	နေ့စွဲ		အစည်းအဝေးတွင်တက်ရောက်သူအရေအတွက်					
	စတင်သည့်နေ့	ပြီးဆုံးသည့်နေ့	အမျိုးသား	အမျိုးသမီး	အိမ်ထောင်စု	လူမျိုးစုတက်ရောက်သူ အရေအတွက် နှင့် လူမျိုးစုအမည်	အိမ်ထောင်စုပေါင်း	အိမ်ထောင်စု %
၁။ ကျေးရွာစီမံကိန်း မိတ်ဆက်အစည်းအဝေး	၁၇.၆.၂၀၂၀	၁၇.၆.၂၀၂၀	၂၅	၅၈	၁၀၇	၁၀၇   ကချင်	၁၃၅	
၂။ ကျေးရွာပွဲ၊ ငြိမ်းရေး စီမံချက်ရေးဆွဲခြင်း အစည်းအဝေး	၁၇.၆.၂၀၂၀	၁၇.၆.၂၀၂၀	၂၅	၅၈	၁၀၇	၁၀၇   ကချင်	၁၃၅	
၃။ ကျေးရွာအုပ်စု လုပ်ငန်းဆုံးဖြတ်ချက်ချသည့်အစည်းအဝေး						၂		
၄။ မြို့နယ်အဆင့်စီမံကိန်းရေးဆွဲရေးနှင့် အကောင်အထည်ဖော်ရေးကော်မတီ၏ စီမံကိန်း သုံးသပ်မှုအစည်းအဝေး			မလို	မလို	မလို	မလို		



၀။ လူထုစီမံကိန်း၏ လာမည့် ( ၄ ) နှစ်အတွက် အကျုံးဝင်သော ဦးစားပေး ဖွံ့ဖြိုးတိုးတက်မှု လုပ်ငန်း အစီအစဉ်များအားဖော်ပြပါ။

ဦးစားပေး အဆင့် သတ်မှတ်ချက်	ကျေးရွာအတွက် ဦးစားပေး ဖွံ့ဖြိုးတိုးတက်မှု လုပ်ငန်းစဉ်များ	အဆိုပြုသူ (အမျိုးသားများ/ အမျိုးသမီးများ/ အမျိုးသား+အမျိုးသမီး)	အခန်းကဏ္ဍ	ခန့်မှန်း ကုန်ကျ ဝင်ရောက်	အကျိုးစီးပွားခွင့်ရှိသူခန့်မှန်းခြေအရေအတွက်		
					ကျား	မ	ပေါင်း
၁	ပျော်စစ်မြီးလင်းရွာ (၁၆၀၀)	ဒါယိပ်ဘားနားချိုးသမီး	ဖိစီးစေရေး	32868000	403	443	846
၂	စာတန်း (၈၀' x ၁၈')	မ	လမ်းဖျားဆက်ဆွယ်ရေး	4000000	403	443	846
၃	စက်ရုံကွင်း (၆၀' x ၁၀')	မ + မ	စက်ရုံ	15000000	403	443	846
၄	လှိုင်ကုလသစ် (၁၂' x ၁၀' x ၆")	မ + မ	လမ်းဖျားဆက်ဆွယ်ရေး	15840000	403	443	846
၅	ကျောင်းတိုချဲ့ဆောင် (အားခ)	မ	ပညာရေး	16200000 + 7500000	403	443	846
၆	ကျောင်းကုလသစ် (၆၀' x ၃၀')						

၁။ လူထုစီမံကိန်း၏ လာမည့် ( ၄ ) နှစ်အတွက် အကျုံးဝင်သော ဦးစားပေး ဖွံ့ဖြိုးတိုးတက်မှု လုပ်ငန်း အစီအစဉ်များအားဖော်ပြပါ။

အဆင့်	ကျေးရွာအတွက် ဦးစားပေး ဖွံ့ဖြိုးတိုးတက်မှု လုပ်ငန်းစဉ်များ	အဆိုပြုသူ (အမျိုးသားများ/ အမျိုးသမီးများ/ အမျိုးသား+ အမျိုးသမီး)	အခန်းကဏ္ဍ
၁	မူလကျေးကျောင်း ၂ နှင့် အခြေခံကျောင်း	မ	ပညာရေး
၂			
၃			
၄			
၅			

ခေါင်းစောင်၊ ကျေးရွာစီမံကိန်းအထောက်အကူပြုကော်မတီမှအတည်ပြုသည်။

အမည် ဦးဇော်ဇော် လက်မှတ် [Signature] ၀၄.၅.၁၉.၆.၂၀၂၀

၁၁။ အစည်းဝေးမှတ်တမ်းများ

အစည်းအဝေးမှတ်တမ်း

ကျေးရွာအမည် - ရှေ့ပေ. ကျွန်း  
ကျေးရွာအုပ်စုအမည် - ကရံ

အချိန်/နေ့ရက် - ၁၉၀၆-၂၀၂၄ ( ဗုဒ္ဓဟူးနေ့ )  
နေရာ - ကျေးရွာအုပ်စု ဝယ်

အစည်းအဝေးပြုလုပ်ရခြင်းအကြောင်းအရာ ... မြေပိုက်ဆောင်ရွက်ခြင်းအကြောင်း

ဆွေးနွေးချက်နှင့် ဆုံးဖြတ်ချက်

ယခုအခါတွင် အစည်းအဝေး တက်ရောက် ကာလအတွင်း PC-11 ကား  
ကောက်ယူခဲ့ပါသည်။ ထို့နောက် အစည်းအဝေး တက်ရောက်ခြင်း ၂၄  
ရက်ပတ်အတွက် လူထုစုဝေးရုံးတွင် ရှေ့ပေ. ကျွန်း အစည်းအဝေး ဂရုစိုက်  
တင်ပြခဲ့ပါသည်။ စီမံကိန်းအရ ကျေးရွာ အစည်းအဝေး အဖွဲ့အစည်း  
အဖွဲ့အစည်းဝေးပါ သည်။ ထို့နောက် စီမံကိန်းအဖွဲ့အစည်း ဖြစ်ပေါ်တတ်ခြင်းကို  
လူထုစုဝေးရုံးတွင် ရှေ့ပေ. ကျွန်း အစည်းအဝေး စီမံကိန်း အဖွဲ့အစည်း  
(၁၅) နေရာ တက်ရောက် နှစ် ကျေးရွာအဖွဲ့အစည်း ဖြစ်ပေါ်ခဲ့ပါသည်။  
အဖွဲ့အစည်း ဖြစ်ပေါ်ရန်အတွက် စီမံကိန်းအဖွဲ့အစည်း ကော်မတီ (၆) နေရာ (၁၄)  
ပိုင်းကိုလည်း ကျေးရွာအဖွဲ့အစည်း အဖွဲ့အစည်း ပေါက်ဖွဲ့ခြင်း ဖြစ်ပေါ်  
ခဲ့ပါသည်။  
စီမံကိန်းအရ ကျေးရွာအဖွဲ့အစည်း ဖြစ်ပေါ်ရန်အတွက် အစည်းအဝေးအဖွဲ့အစည်း  
ဖြင့် PRA (tools) ဖြစ်ပေါ်ရန် အဖွဲ့အစည်း ဖြစ်ပေါ်ရန် အဖွဲ့အစည်း



ထိုသို့ ဆွေးနွေးရာတွင် ကျား ၂၀၀ တန်းတို့ ပါဝင်ဆွေးနွေးစေခဲ့ပါသည်။  
 အစီအစဉ်အရ ကျားရွာထဲတွင် ကားလမ်းဖြင့် ပါဝင်ဆွေးနွေးပွဲ ကတော်ပြုစေခဲ့ပါ  
 သည်။ ထို့နောက် လုပ်ငန်းခွဲ ဦးစားပေးချား ကား၊ မိပေးချက်ဖြင့် ဖြိုလှော်  
 ကျားရွာထဲသို့ ဆက်လက်ဖြိုလှော် ပြုစုခဲ့ပါသည်။ ကျားရွာ ဦးစားပေး  
 လုပ်ငန်း ကိုလည်း ဖြိုလှော် ကျားရွာ ဆက်လက် ပြုစုပါသည်။  
 ထို့နောက် လူထုဝန်ထမ်းများဖြင့် မိမိတို့နေထိုင်ရာ  
 ကျားရွာထဲသို့ ဆက်လက် လုပ်ငန်းများ ကား၊ ကားဖြင့် ဖြိုလှော် ပြုစုလျက်  
 တင်ပြခဲ့ပါသည်။ အစီအစဉ်အရ ကျားရွာ စီမံအဖွဲ့မှလည်း ကား၊ ကားဖြင့်  
 ဖြိုလှော် ကတော်ပြု ပြုစုလျက် ရှိပါသည်။ ထိုသို့ ကတော်ပြု ပြုစုရာတွင်  
 မိမိတို့ဖြင့် ကျား ၂၀၀ တန်းတို့ ဆွေးနွေးစေခဲ့ပါသည်။

မိမိတို့ကလေးများ ဆွေးနွေးပွဲများတွင် လူထုထုတ်ဖော် ပြောဆိုမှုကို  
 မိမိတို့ အစီအစဉ် နှင့် ကျားရွာ လုပ်ငန်းများ ကား၊ ကားဖြင့် ဖြိုလှော် ပြုစုလျက်  
 ကား၊ ကားဖြင့် ပြုစုခဲ့ပါသည်။ ထို့နောက် ကျားရွာ စီမံအဖွဲ့မှလည်း  
 ကျားရွာ ထုတ်ဖော် ပြောဆိုမှုကို ဖြိုလှော် ပြုစုလျက် ရှိပါသည်။

မှတ်တမ်းပြုသူ - အမည် - နန်းစောစောလက်မှတ် - *Nye*      ဇန်နဝါရီ - ၁၉.၆.၂၀၁၇.

အတည်ပြုသူ - အမည် - ဦးစောစောလက်မှတ် - *Nye*      ဇန်နဝါရီ - ၁၉.၆.၂၀၁၇.

၁၂။ ကဏ္ဍအလိုက်ဦးစားပေးဖွံ့ဖြိုးရေးလုပ်ငန်းစဉ်များ

ကဏ္ဍ	စဉ်	လုပ်ငန်းအမျိုးအစား	အဆိုပြုသူ (အမှန်ခြစ်ရန်)			ရက်စွဲ	ထောက်ပံ့မည့်အဖွဲ့အစည်း (သို့) ဌာန	မှတ်ချက်
			ကျား	မ	ကျား+မ			
အခြေခံအဆောက်အအုံ (လမ်း/တံတား/ရေရရှိရေး/မီးလင်းရေး)	၁	လျှပ်စစ်မီးလင်းရေး			က+မ	၂၀၂၀	CDD,DRD	
	၂	ကွန်ကရစ်လမ်း			က+မ	၂၀၂၀	CDD,DRD	
	၃	တံတား	က			၂၀၂၀	CDD,DRD	
	၄	စက်ရေတွင်း			က+မ	၂၀၂၀	CDD,DRD	
	၅							
လူမှုစီးပွားရေးကဏ္ဍ (ပညာရေး/ကျန်းမာရေးနှင့်ဆိုင်သော အဆောက်အအုံများနှင့် အခြားလိုအပ်ချက်များ)	၁	ကျောင်းတိုးချဲ့ဆောင်			က+မ	၂၀၂၀	CDD,ပညာရေး	
	၂	ကျောင်းအမိုးမျက်နှာကျက်ပြုပြင်ခြင်း			က+မ	၂၀၂၀	CDD,ပညာရေး	
	၃							
	၄							
	၅							
သက်မွေးဝမ်းကြောင်းကဏ္ဍ (စိုက်ပျိုးရေး၊ မေ့မိမြို့ရေးနှင့်ဆိုင်သော အဆောက်အအုံများနှင့်)	၁							
	၂							
	၃							
	၄							
	၅							
သာသနာရေးအဖွဲ့အစည်း လျှောက်ထားရေး ကဏ္ဍ	၁							
	၂							
	၃							
	၄							
	၅							
အခြားကဏ္ဍ (ဌာနဆိုင်ရာများသို့ လွှဲပြောင်းနှိုင်းခြင်းနှင့် အကောင်အထည်ဖော်ဆောင်ရွက်ခြင်း)	၁	မူလတန်းကျောင်းမ၊ မွန်လွန်ကျောင်းသားတိုးချဲ့ရန်		မ		၂၀၂၀	ပညာရေး	
	၂							
	၃							
	၄							
	၅							







