

ပြည်ထောင်စု သမ္မတမြန်မာနိုင်ငံတော်အစိုးရ  
စိုက်ပျိုးရေး၊ မွေးမြူရေးနှင့် ဆည်မြောင်းဝန်ကြီးဌာန  
ကျေးလက်ဒေသဖွံ့ဖြိုးတိုးတက်ရေး



လူထုဗဟိုပြုစီမံကိန်း  
National Community Driven Development Project (NCDDP)



ကျေးရွာဖွံ့ဖြိုးရေးအစီအစဉ် (Village Development Plan)  
ရွာတန်းရှည်ကျေးရွာ (ကုန်းလည်ကျေးရွာအုပ်စု)  
ငါးစွန်မြို့နယ် (တတိယနှစ်စီမံကိန်းစက်ဝန်း)  
၂၀၁၈ ခုနှစ်

မာတိကာ

- ၁- ခြုံ့နယ်မြေပုံ
- ၂- ကျေးရွာမြေပုံ
- ၃- အုပ်စုတွင် ပါဝင်သော ကျေးရွာများစာရင်း
- ၄- ကျေးရွာသမိုင်းကြောင်း
- ၅- လူထုပူးပေါင်းပါဝင်သော လူမှုဆန်းစစ်ခြင်းနှင့် အကဲဖြတ်ခြင်းလုပ်ငန်းစဉ်PRA အကျဉ်းချုပ်ဇယား
- ၆- လူထုပူးပေါင်းပါဝင်သော လူမှုဆန်းစစ်ခြင်းနှင့် အကဲဖြတ်ခြင်းလုပ်ငန်းစဉ်တွင် အသုံးပြုသော နည်းလမ်းများ
  - ၆.၁-ကျေးရွာ၏ လူမှုရေးအရင်းအမြစ်ပြမြေပုံ
  - ၆.၂- ဥစ္စာနေ အဆင့်သတ်မှတ်ခြင်း
  - ၆.၃- ရာသီခွင်ပြ ပြက္ခဒိန်
  - ၆.၄- ပိုင်ဆိုင်မှုကို သုံးသပ်ခြင်း
  - ၆.၅- အဖွဲ့အစည်း ချိတ်ဆက်မှုဇယား
  - ၆.၆- ပင့်ကူအိမ်( တျားမရေးရာကဏ္ဍအား ခွဲခြမ်းစိတ်ဖြာခြင်း)
  - ၆.၇ - အမျိုးသားအမျိုးသမီးများ၏ အခက်အခဲနှင့် မျှော်မှန်းချက်
- ၇- ကော်မတီဝင် ရွေးချယ်ခြင်းနှင့် ကျေးရွာဖွံ့ဖြိုးမှု အစီအစဉ်ဆောင်ရွက်မှု မှတ်တမ်းဇာတ်ပုံများ
- ၈- ကျေးရွာအချက်အလက် (ပုံစံ ၁)
- ၉- စီမံကိန်း စက်ဝန်းအချိန်ဇယား (ပုံစံ ၂)
- ၁၀-ကျေးရွာဖွံ့ဖြိုးရေးအစီအစဉ် (ပုံစံ ၃)
- ၁၁- ကျေးရွာအုပ်စု စီမံကိန်းလုပ်ငန်းခွဲ ရွေးချယ်ခြင်း (ပုံစံ ၄)
- ၁၂- အစည်းအဝေးမှတ်တမ်းများ
- ၁၃- ကဏ္ဍအလိုက် ဦးစားပေးဖွံ့ဖြိုးရေးလုပ်ငန်းစဉ်များ

# ငါ နိးဇွန်မြို့နယ်မြေပုံ

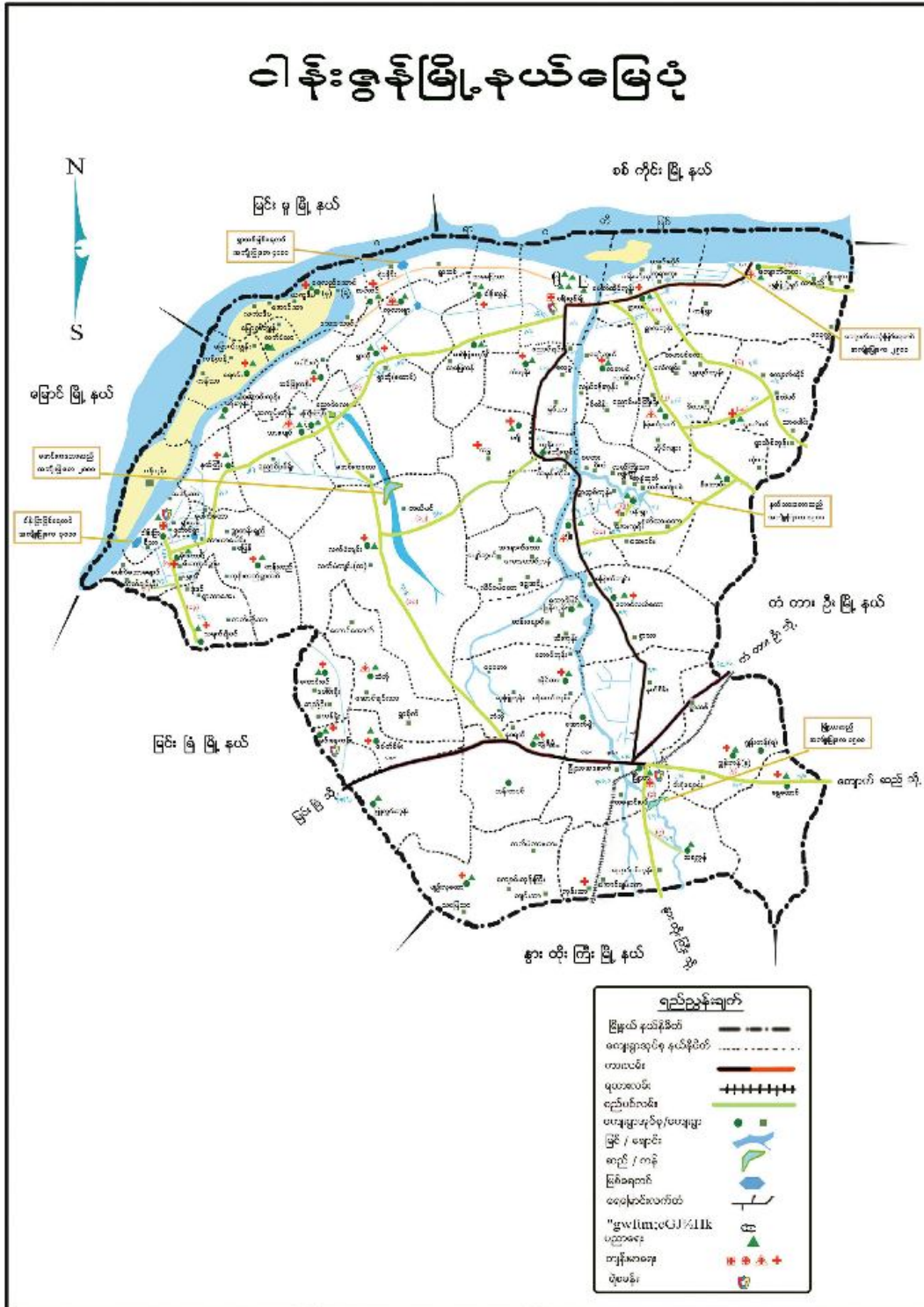

၁- နိဒါန်း

လူထုဗဟိုပြုစီမံကိန်း (NCDDP)သည် ၂၀၁၃ခုနှစ်မှ စတင်၍ အကောင်အထည်ဖော် ဆောင်ရွက်ခဲ့ပြီး အစိုးရအနေဖြင့် မြန်မာနိုင်ငံ၏ ကျေးလက်ဒေသများတွင် အဓိက အခြေခံအဆောက်အအုံနှင့် ဝန်ဆောင်မှုများကို တိုးတက်အောင် ဆောင်ရွက်စေနိုင်မည့် ပလက်ဖောင်းအသွင် ဖော်ဆောင်နိုင်ခဲ့သည်။ ကျေးလက်ဖွံ့ဖြိုးရေး ဦးစီးဌာနက အကောင်အထည်ဖော် ဆောင်ရွက်သည်။ စီမံကိန်းက ကျေးလက်ဒေသ အခြေခံ အဆောက်အအုံများအတွက် ငွေကြေးနှင့်အတူ ကျေးလက်နေပြည်သူများက ယင်းလုပ်ငန်းများကို ရွေးချယ်ရာတွင် ပူးပေါင်းပါဝင်မှု၊ ကြိုတင်အသိပေးမှုနှင့် ပွင့်လင်းမြင်သာမှု အပြည့်ဖြင့် ရွေးချယ်တတ်အောင် ကူညီဆောင်ရွက်ခြင်း၊ စွမ်းဆောင်ရည်မြှင့်တင်ခြင်းတို့ကို ကူညီဆောင်ရွက်သည်။

လူထုဗဟိုပြုစီမံကိန်း၏ ရည်ရွယ်ချက်မှာ အဓိကကျသော အခြေခံအဆောက်အအုံနှင့် ဝန်ဆောင်မှုများကို လူထုဗဟိုပြုချဉ်းကပ်နည်းဖြင့် ဆင်းရဲသော ရပ်ရွာဒေသများက အလွယ်တကူရယူအသုံးပြုကာ အကျိုးကျေးဇူးဖြစ်ထွန်းလာစေရန်နှင့် အရေးပေါ်အခြေအနေတရပ် ပေါ်ပေါက်လာပါက လျင်မြန်ထိရောက်စွာ တုံ့ပြန်ဖြေရှင်းပေးနိုင်ရန်အတွက် အစိုးရ၏ အရည်အသွေး မြင့်မားလာစေရန်တို့ဖြစ်သည်။ စီမံကိန်း၏ ရည်ရွယ်ချက်များမှာ

- (၁) ရပ်ရွာကရွေးချယ်သော ကျေးလက်အခြေခံအဆောက်အအုံများတွင် ရန်ပုံငွေထောက်ပံ့ခြင်း။
- (၂) ကျေးလက်နေပြည်သူများ၊ ဒေသအာဏာပိုင်များနှင့် ပူးပေါင်းပြီး ဖွံ့ဖြိုးရေး ဦးစားပေးအစီအစဉ်များ ရေးဆွဲခြင်းနှင့် အကောင်အထည်ဖော်ခြင်း စွမ်းဆောင်ရည် အားကောင်းလာစေခြင်း။
- (၃) စီမံကိန်းလုပ်ငန်းစဉ်တလျောက်လုံးတွင် ဆင်းရဲနွမ်းပါးသူများ၊ အထိအခိုက်အခံသူများ အပါအဝင် ကျား- မ မရွေး ပါဝင်နိုင်စေခြင်းဖြင့် အောင်မြင်စွာဆောင်ရွက်သွားမည်ဖြစ်သည်။

လူထုဗဟိုပြုစီမံကိန်းကို ပြည်ထောင်စုမြန်မာနိုင်ငံတော်အစိုးရ စိုက်ပျိုးရေး၊ မွေးမြူရေးနှင့် ဆည်မြောင်းဝန်ကြီးဌာန လက်အောက်ရှိ ကျေးလက်ဒေသ ဖွံ့ဖြိုးတိုးတက်ရေးဦးစီးဌာနက အကောင်အထည်ဖော် ဆောင်ရွက်ပြီး နိုင်ငံတော် အစိုးရ ဘတ်ဂျက်၊ ကမ္ဘာ့ဘဏ်၊ အီတလီ အစိုးရနှင့် ဂျပန်အစိုးရတို့၏ ရန်ပုံငွေများ ဖြင့် အကောင်အထည်ဖော်ဆောင်ရွက်ပါသည်။

မန္တလေးတိုင်းဒေသကြီး မြင်းခြံရိပ် ဝါန်းဖွန်မြို့နယ်သည် စီမံကိန်းတတိယစက်ဝန်း (၂၀၁၅ ခုနှစ် နိုဝင်ဘာလ)တွင် (၁၈) မြို့နယ်တိုးချဲ့ခဲ့ပြီး (၂၇) မြို့နယ်အကောင်အထည်ဖော် ဆောင်ရွက်မည့် အထဲတွင်ပါဝင်ခဲ့သည်။ ယူဖော်ပြမည့် အစီရင်ခံစာမှာ ဝါန်းဖွန်မြို့နယ်တွင် လုပ်ဆောင်သည့် လူထုပူးပေါင်းပါဝင်သော လူမှုဆန်းစစ်ခြင်းနှင့် အကဲဖြတ်ခြင်းလုပ်ငန်းစဉ် အကြောင်းဖြစ်သည်။

### ကုန်းလည် ကျေးလက်ကျန်းမာရေးဌာန(ခွဲ) အခြေပြမြေပုံ



ရည်ညွှန်းချက်	
ဆေးခန်း	
ကျေးရွာ	
ကားလမ်း	
လှည်းလမ်း	
နယ်နိမိတ်	





၃- လူထုပူးပေါင်းပါဝင်သော လူမှုဆန်းစစ်ခြင်းနှင့် အကဲဖြတ်ခြင်း လုပ်ငန်းစဉ်အဆင့်ဆင့်

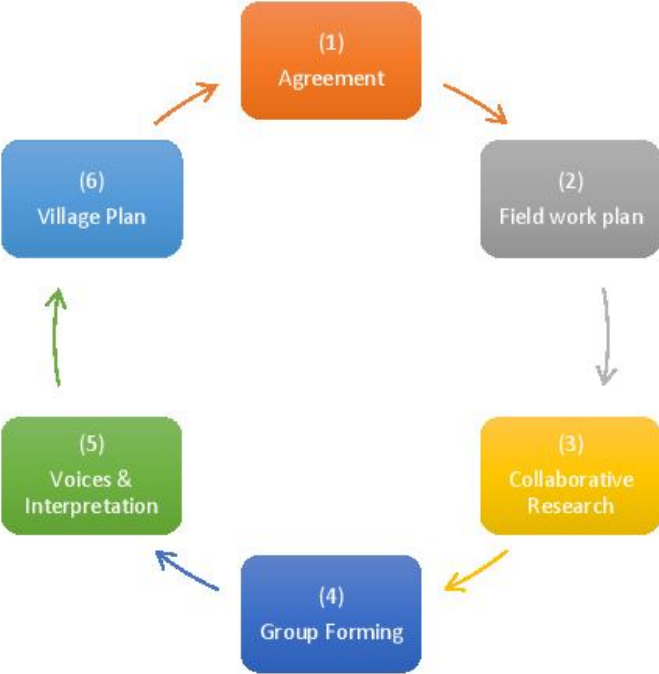

1



၄- အစည်းအဝေးအစီအစဉ်

စဉ်	စီမံကိန်းအပိုင်းများ	ဆွေးနွေးသည့် အကြောင်းအရာများ
၁	ပ- အကြိမ်အစည်းအဝေး	စီမံကိန်းအကြောင်း မိတ်ဆက်ခြင်း
	ပ- အကြိမ်အစည်းအဝေး	ကျေးရွာစေတနာ့ ဝန်ထမ်းရွေးချယ်ခြင်း
	ပ- အကြိမ်အစည်းအဝေး	လူမှုဆန်းစစ်မှု ပြုလုပ်ခြင်း
	ဒု-အကြိမ်အစည်းအဝေး	ကျေးရွာစီထောက်ကော်မတီဖွဲ့စည်းခြင်း
	ဒု-အကြိမ်အစည်းအဝေး	အကြံပြုတိုင်ကြားရေး ရွေးချယ်ခြင်း
	ဒု-အကြိမ်အစည်းအဝေး	ဝယ်ယူရေးဆပ်ကော်မတီ ရွေးချယ်ခြင်း
	ဒု-အကြိမ်အစည်းအဝေး	စောင့်ကြည့်ကြီးကြပ်ရေး ဆပ်ကော်မတီရွေးချယ်ခြင်း
	ဒု-အကြိမ်အစည်းအဝေး	လုပ်ငန်းလည်ပတ်ရေးနှင့် ပြုပြင်ထိန်းသိမ်းရေး ဆပ်ကော်မတီ ရွေးချယ်ခြင်း
	ဒု-အကြိမ်အစည်းအဝေး	ဘဏ္ဍာရေးစာရေး ရွေးချယ်ခြင်း

၅- လူထုပူးပေါင်းပါဝင်သော လူမှုဆန်းစစ်ခြင်းနှင့် အကဲဖြတ်ခြင်းလုပ်ငန်းစဉ်တွင် အသုံးပြုသော နည်းလမ်းများ

ကျေးရွာတွင် လူထုပူးပေါင်းပါဝင်သော လူမှုဆန်းစစ်ခြင်းနှင့် အကဲဖြတ်ခြင်းလုပ်ငန်း စဉ်တွင် အသုံးပြုသော နည်းလမ်းများမှာ

- ✚ လူမှုရေးအရင်းအမြစ်ပြမြေပုံ
- ✚ ဥစ္စာမနေ အဆင့်သတ်မှတ်ခြင်း

- # ရာသီခွင်ပြ ပြက္ခဒိန်
- # ပိုင်ဆိုင်မှုအား သုံးသပ်ခြင်း
- # အဖွဲ့အစည်းချိတ်ဆက်မှုဇယား
- # ပင့်ကူအိမ် (ကျား၊ မ ရေးရာကဏ္ဍအား ခွဲခြမ်းစိတ်ဖြာခြင်း)
- # အမျိုးသားအမျိုးသမီးများ၏ အခက်အခဲနှင့် မျှော်မှန်းချက်
- # ပြဿနာသစ်ပင် .....စသည်တို့ကို ရေးဆွဲဖော်ထုတ်ခဲ့ကြသည်။

## ရွာတန်းရှည်ကျေးရွာမြေပုံ

ရွာတန်းရှည်ကျေးရွာမြေပုံ

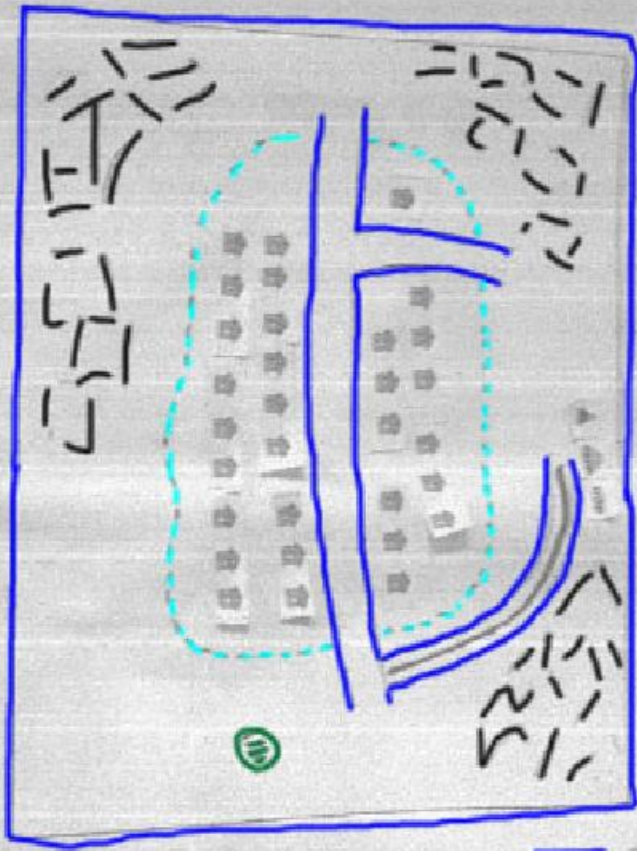

- ဝါထီးပွားရွာ
- ၁. ဝါထီးပွားရွာ
  - ၂. ဝါထီးပွား
  - ၃. ဝါထီးပွား
  - ၄. ဝါထီးပွား
  - ၅. ဝါထီးပွား
  - ၆. ဝါထီးပွား

- ဝါထီးပွား
- ဝါထီးပွား
- ဝါထီးပွား
- ဝါထီးပွား
- ဝါထီးပွား



၅၀၁၆၂၅၉

ဥစ္စာစနစ်အား ယင်းဗဟိုပြုခြင်း

စဉ်	အမျိုးအစား	ယင်းဗဟိုပြုခြင်း/အမျိုးအစား	အိမ်ထောင်စု	ရာခိုင်နှုန်း
	ချမ်းသာ	ထိုက်၊ ဝတ်စားအထက်၊ ထွန်းစက်၊ ကား၊ ထောင်လှေ၊ နွား (၄)ကောင်	၀	၀
	အဆင်ပြေ	ဆရာ့က၊ ဝတ်စား၊ ခြေစား(၅)စုံ နွား (၂)ကောင်	၆၇	၉၃.၂
	အဆင်မပြေ	ထိုက်၊ လက်လှုပ်လက်စား	၅	၆.၈
			၇၄	၁၀၀

ပုစ္ဆာစနစ်ပုံစံကို သုံးသပ်ခြင်း

ကျေးဇူးတင်စွာ ပုစ္ဆာစနစ်ပုံစံကို အစဉ် ( ၁ ) ဆင့် ခွဲခြား  
သတ်ဖြတ်ထားပါသည်။ အိမ်ထောင်စု ၆ ၁ အိမ်ပြုဖို့၊ အစဉ် ၀၁ ချမ်းသာ  
အိမ်ထောင်စု ၆ ၁ အိမ်၊ အစဉ် ၀၂ အစဉ် ၆၉ ၆ ၁ အိမ်၊ အစဉ် ၀၃ အစဉ်  
မမြေ ၆ ၁ အိမ်ကို ကျေးဇူးတင် ခွဲခြား သတ်ဖြတ်ထားပါသည်။

၀၄ ချမ်းသာ => ချမ်းသာ အိမ်ထောင်များ၏ ခိုင်ခိုင်ခံ့ခံ့များမှ အိမ်အမျိုးအ  
မျိုးအိမ်ကား၊ စက်ရုံ၊ ဖြေယာဂ ၆၀၀၁ ဇာကဏ္ဍတော်၊ နွား၊ စားစနစ်  
မြေစက်၊ ဆိုင်ကယ်၊ ထောက်ပံ့မှုများ ခိုင်ခိုင်ခံ့ခံ့များ ဖြစ်ကြပြီး  
အိမ်မြေ ၆ ၀ ၁ အိမ်အားပါသည်။

၀၅ အဆင်မပြေ => အိမ်အမျိုးအစား၊ သွင်းစို၊ ဝါးကပ်စို၊ စက်ကားအိမ်၊  
ဖြေယာဂ ၆၅၀ ဇာကဏ္ဍတော်၊ နွား၊ ၆၂၀ ကောင်၊ လှည့်၊  
ဆိုင်ကယ် ဂျီ-၂ များကို အဆင်မပြေ ခံသာ၊ စုများ၊ ဟူ သတ်ဖြတ်  
ပြီး ၆၆၀ အိမ်အားပါသည်။

၀၆ အဆင်မပြေ => အိမ်အမျိုးအစား၊ ထုတ်ပွတ်စို၊ စက်ကား၊ နွား၊ ၆၆၀ ကောင်၊  
စားစနစ်၊ စားစနစ်၊ ဖြေယာဂ၊ အိမ်ထောင်စုများကို  
အဆင်မပြေ ခံသာ၊ စုများ၊ ဟူ ကျေးဇူးတင်စွာ အဆင်မပြေ အိမ်  
၆ ၅၀ အိမ်ထောင်စု ဂျီ ၁၁၂ ကို သိရှိပါသည်။

ရွှေအိမ်ရာ

ရွှေအိမ်ရာ အဆင့်မြှင့်တင်မှုကြေး

Date \_\_\_\_\_

စဉ်	အမည်	အိမ်ထောင်ဦးစီး		စီးပွားရေးအခြေခံ			လူဦးရေ		ပုဂ္ဂလိက	မှတ်ချက်
		ကျား	မ	ချင်းသာ	အဆင်ပြေ	အဆင်မပြေ	ကျား	မ		
၁	ဦး ၂၀၈၆ ဇော်	✓			✓		၁	၂	၃	
၂	ဦး ၁၁၃၆ ဇော်	✓			✓		၂	၂	၄	
၃	ဦး ၂၁၃၆ ဇော်	✓			✓		၁	၄	၅	
၄	" ၁၁၃၆ ဇော်	✓			✓		၂	၃	၅	
၅	" ၁၁၃၆ ဇော်	✓			✓		၁	၃	၄	
၆	" ၁၁၃၆ ဇော်	✓			✓		၃	၂	၅	
၇	" ၁၁၃၆ ဇော်	✓			✓		၁	၁	၂	
၈	" ၁၁၃၆ ဇော်	✓				✓	၃	၃	၆	
၉	" ၁၁၃၆ ဇော်	✓			✓		၃	၆	၉	
၁၀	ဦး ၁၁၃၆ ဇော်	✓			✓		၁	၅	၆	
၁၁	ဦး ၁၁၃၆ ဇော်	✓			✓		၃	၃	၆	
၁၂	ဦး ၁၁၃၆ ဇော်	✓			✓		၁	၁	၂	
၁၃	ဦး ၁၁၃၆ ဇော်	✓			✓		၃	၂	၅	
၁၄	ဦး ၁၁၃၆ ဇော်	✓			✓		၃	၁	၄	
၁၅	ဦး ၁၁၃၆ ဇော်	✓			✓		၁	၁	၂	
၁၆	ဦး ၁၁၃၆ ဇော်	✓			✓		၃	၃	၆	
၁၇	ဦး ၁၁၃၆ ဇော်	✓			✓		၃	၃	၆	
၁၈	ဦး ၁၁၃၆ ဇော်	✓			✓		၂	၁	၃	
၁၉	ဦး ၁၁၃၆ ဇော်	✓			✓		၃	၃	၆	
၂၀	ဦး ၁၁၃၆ ဇော်	✓			✓		၁	၁	၂	
၂၁	ဦး ၁၁၃၆ ဇော်	✓			✓		၂	၁	၃	
၂၂	ဦး ၁၁၃၆ ဇော်	✓	✓		✓		၁	၂	၃	
		၂၁	၁		၂၁	၁	၄၄	၅၃	၉၇	

ပြည်ထောင်စု

စာရင်းစာရင်း

Date \_\_\_\_\_

စဉ်	အမည်	အိမ်ထောင်စဉ်		စီးပွားရေးအခြေအနေ			လူဦးရေ		စုစုပေါင်း	မှတ်ချက်
		ကျား	မ	မှားယွင်း	အဆင်မပြေ	အဆင်ပြေ	ကျား	မ		
45	ဦးချစ်စာ	✓			✓		၂	၃	၅	
46	ဦးအုန်း၊ ဦးအုန်း	✓			✓		၁	၆	၇	
47	ဦးလှ	✓			✓		၄	၂	၆	
48	ဦးဦးစော	✓			✓		၄	၅	၉	
49	ဒေါ်စာအိမ်		✓		✓			၂	၂	
50	ဦးအောင်ဦး	✓			✓		၂	၁	၃	
51	ဦးအောင်ဌ	✓			✓		၃	၆	၉	
52	ဦးကျော်စွာ	✓			✓		၃	၁	၄	
53	ဦးအောင်အောင်	✓			✓		၅	၃	၈	
54	ဦးကျော်စွာ	✓			✓		၁	၃	၄	
55	ဦးကဲစိန်	✓			✓		၃	၂	၅	
56	ဦးပေါ်အုန်း	✓				✓	၃	၁	၄	
57	ဦးအောင်အောင်	✓			✓		၃	၂	၅	
58	ဦးအောင်စော	✓			✓		၃	၃	၆	
59	ဦးအောင်အောင်အုန်း	✓			✓		၂	၂	၄	
60	ဒေါ်စာအိမ်		✓		✓		၁	၂	၃	
61	ဒေါ်အုန်းအုန်း		✓		✓			၃	၃	
62	ဦးအောင်အောင်	✓				✓	၅	၂	၇	
63	ဦးအောင်ဌ	✓			✓		၃	၆	၉	
64	ဦးအောင်စော	✓			✓		၅	၁	၆	
65	ဒေါ်အုန်းအုန်း		✓		✓		၂	၂	၄	
66	ဦးအုန်း	✓			✓		၃	၄	၇	

18 4 20 2 62 62 124



ရွာတစ်ရွာ

အထွေထွေ အချက်အလက်စာရင်း

Date \_\_\_\_\_

စဉ်	အမည်	အိမ်ထောင်စဉ်		စီးပွားရေးအခြေနေ			လူဦးရေ		စုစုပေါင်း	မှတ်ချက်
		ကျား	မ	ရွေးသား	အဆင်ပြေ	အဆင်မပြေ	ကျား	မ		
23	ဦးကျော်မင်း	✓			✓		၃	၂	၅	
24	ဦးကျော်အောင်ဦး	✓			✓		၁	၄	၅	
25	ဒေါ်ဒေါ်		✓		✓		၂	၂	၄	
26	ဦးဝင်း	✓			✓		၄	၄	၈	
27	ဦးစုန်းအောင်	✓			✓		၂	၂	၄	
28	ဦးဆန်း	✓			✓		၂	၄	၆	
29	ဦးကျော်စွယ်	✓			✓		၁	၂	၃	
30	ဒေါ်ဌာအို		✓		✓			၃	၃	
31	ဦးဌာအော်	✓			✓		၁	၅	၆	
32	ဒေါ်တင်မိ	✓	✓					၂	၂	
33	ဦးစိုဝေ	✓			✓		၄	၅	၉	
34	ဒေါ်အေးမိန့်		✓		✓		၂	၃	၅	
35	ဦးကျော်အောင်	✓			✓		၂	၃	၅	
36	ဒေါ်ဌာမို		✓			✓		၃	၃	
37	ဦးအောင်	✓			✓		၃	၃	၆	
38	ဒေါ်အိဝေ		✓		✓			၁	၁	
39	ဦးတင်အောင်ဆန်း	✓			✓		၅	၄	၉	
40	ဦးအောင်အောင်	✓			✓		၅	၁	၆	
41	ဦးမင်းဦး	✓			✓		၂	၃	၅	
42	ဦးတင်အောင်	✓			✓		၂	၅	၇	
43	ဒေါ်ဆန်း		✓		✓		၃	၃	၆	
44	ဒေါ်အိဝေ		✓				၂	၁	၃	

14 8                      21 1                      46 69                      115







ရာသီအချိန်ဖြင့် ကြွေခိုင်းသည့် သစ်ချက်

ရွာထဲရှိ ရွာစဉ်ကျေးရွာ၏ လဆာလုံ့န် စိုက်ပျိုးရေး၊ မြေဖွေးမြေရေး၊

ပွဲတော်များ၊ ကျန်းမာရေး၊ လူမှု ချွေးချွေးတို့၏ အား ရာသီအချိန်ဖြင့် ကြွေခိုင်းဖြင့် ဖော်ပြထားပါသည်။

ရာသီဥတု " တိုင်းရင်း ဖွင့်တပေါင်းလတို့တွင် ရာသီဥတု၊ ကမ္ဘာ့၊ ဖွင့်တပေါင်းလတို့တွင်  
ဖွင့်တပေါင်းလတို့တွင် ရာသီဥတု၊ ကမ္ဘာ့၊ ဖွင့်တပေါင်းလတို့တွင် ရာသီဥတု၊ ကမ္ဘာ့၊ ဖွင့်တပေါင်းလတို့တွင်

စိုက်ပျိုးရေး " ကမ္ဘာ့၊ ဖွင့်တပေါင်းလတို့တွင် ရာသီဥတု၊ ကမ္ဘာ့၊ ဖွင့်တပေါင်းလတို့တွင်  
စိုက်ပျိုးရေး၊ ကမ္ဘာ့၊ ဖွင့်တပေါင်းလတို့တွင် ရာသီဥတု၊ ကမ္ဘာ့၊ ဖွင့်တပေါင်းလတို့တွင်

ရေစိုက်ပျိုးရေး " တပေါင်းလတို့တွင် ရာသီဥတု၊ ကမ္ဘာ့၊ ဖွင့်တပေါင်းလတို့တွင်

ဝင်ရောက် " တပေါင်းလတို့တွင် ရာသီဥတု၊ ကမ္ဘာ့၊ ဖွင့်တပေါင်းလတို့တွင်

ပွဲတော် " တပေါင်းလတို့တွင် ရာသီဥတု၊ ကမ္ဘာ့၊ ဖွင့်တပေါင်းလတို့တွင်

ရွာထဲရှိ ရွာစဉ်ကျေးရွာ " တပေါင်းလတို့တွင် ရာသီဥတု၊ ကမ္ဘာ့၊ ဖွင့်တပေါင်းလတို့တွင်

ရာသီအချိန်ဖြင့် ကြွေခိုင်းသည့် သစ်ချက် စိုက်ပျိုးရေး၊ ကမ္ဘာ့၊ ဖွင့်တပေါင်းလတို့တွင်

ရွာထဲရှိ ရွာစဉ်ကျေးရွာ၏ လဆာလုံ့န် စိုက်ပျိုးရေး၊ ကမ္ဘာ့၊ ဖွင့်တပေါင်းလတို့တွင်

ပွဲတော်များ၊ ကျန်းမာရေး၊ လူမှု ချွေးချွေးတို့၏ အား ရာသီအချိန်ဖြင့် ကြွေခိုင်းဖြင့် ဖော်ပြထားပါသည်။

စိုက်ပျိုးရေး၊ ကမ္ဘာ့၊ ဖွင့်တပေါင်းလတို့တွင် ရာသီဥတု၊ ကမ္ဘာ့၊ ဖွင့်တပေါင်းလတို့တွင်

# ကုန်းလည်အုပ်စုရွာတန်းရှည်ကျေးရွာ

အမျိုးသား၊အမျိုးသမီးများ၏ပိုင်ဆိုင်မှုခွဲခြမ်းစိတ်ဖြာမှုဇယား

ရွာတန်းရှည် ကျေးရွာတွင်ရှိသည့် ခွဲခြမ်းစိတ်ဖြာမှုဇယား

စဉ်	အရှင်အမည်	အိုးစွဲအရ	အိုးပြောင်းပေးသူအရ
၁	ဦးကျော်ကျော်	၈၅၀ / ၆	၈၅၀ / ၆
၂	ဦးကျော်ကျော်	၈၅၀ / ၆	၈၅၀ / ၆
၃	ဦးကျော်ကျော်	၈၅၀ / ၆	၈၅၀ / ၆
၄	ဦးကျော်ကျော်	၁၆	၁၆
၅	ဦးကျော်ကျော်	၁၆	၁၆
<p>စီမံခန့်ခွဲမှုဇယား</p> <p>၁. အရှင်အမည် - ၃၅</p> <p>၂. အရှင်အမည် - ၅၅</p> <p>၃. အရှင်အမည် - ၃၂</p> <p>၄. အရှင်အမည် - ၆၅</p> <p>၅. အရှင်အမည် - ၅၅</p> <p>၆. အရှင်အမည် - ၃၈</p> <p>၇. အရှင်အမည် - ၆၅</p>			

ဣန္ဒြေ့ ဂြုဉ်ကျေးဇွာ သုံးသပ်ချက်

ဣန္ဒြေ့ ဂြုဉ်ကျေးဇွာတွင် ကျေးဇွာ၏အရင်းအမြစ်များရှိပြီး ကိုအရင်  
အမြစ်များကို ကျေးဇွာရှိ အမျိုးသား၊ အမျိုးသမီးများက အသုံးပြုနေသည်။  
ခိုက်ယှိမ်းခြင်း " " ခိုက်ယှိမ်းခြင်းကို အမျိုးသား၊ အမျိုးသမီးနှစ်ဦးလုံး အသုံးပြုပြီး  
နှစ်ဦးစလုံးမှ ဆုံးဖြတ်ချက်ချသည်။

မွေ့မြူရေး " " မွေ့မြူရေးကို အမျိုးသား၊ အမျိုးသမီးနှစ်ဦးလုံး အသုံးပြုပြီး  
နှစ်ဦးစလုံးမှ ဆုံးဖြတ်ချက်ချသည်။

ကျေတုဇိ " " ကျေတုဇိကို အမျိုးသား၊ အမျိုးသမီးနှစ်ဦးလုံး အသုံးပြုပြီး  
နှစ်ဦးစလုံးမှ ဆုံးဖြတ်ချက်ချသည်။

ဣန္ဒြေ့ချစ်ထိုက် " " ဣန္ဒြေ့ချစ်ထိုက်ကို အမျိုးသမီးများမှ အသုံးပြုပြီး အမျိုးသမီးများ  
မှသာ ဆုံးဖြတ်ချက်ချသည်။

ကျပ်လုပ်ငန်း " " ကျပ်လုပ်ငန်းကို အမျိုးသမီးများသာ အသုံးပြုပြီး အမျိုးသမီးများမှသာ  
ဆုံးဖြတ်ချက်ချသည်။

သို့ဖြစ်ပါ၍ ဤကျေးဇွာ၏ အရင်းအမြစ်အသုံးပြုမှု အမျိုးသား၊ အမျိုးသမီး  
တို့အသုံးပြုမှု သို့သော်လည်း အခြားရေရာများတွင် အမျိုးသမီးများပါဝင်ပြီး နှစ်ဦးလုံးအသုံးပြု  
ထို့ပြင် အမျိုးသမီးများ တိုက်တွဲ အခွင့်အရေးရရှိ အမျိုးသားများမှ  
ရေရာပေးခြင်း၊ နားလည်မှုပေးခြင်းများ ပြုလုပ်၍ လက်တွေ့ဆောင်ရွက်ခြင်းဖြစ်သည်။

ကုန်းလည်အုပ်စု၊ရွာတန်းရှည်ရွာ  
အဖွဲ့အစည်းဆိုင်ရာချိတ်ဆက်မှုဇယား

ရွာတန်းရှည်

အဖွဲ့အစည်းဆိုင်ရာချိတ်ဆက်မှုဇယား

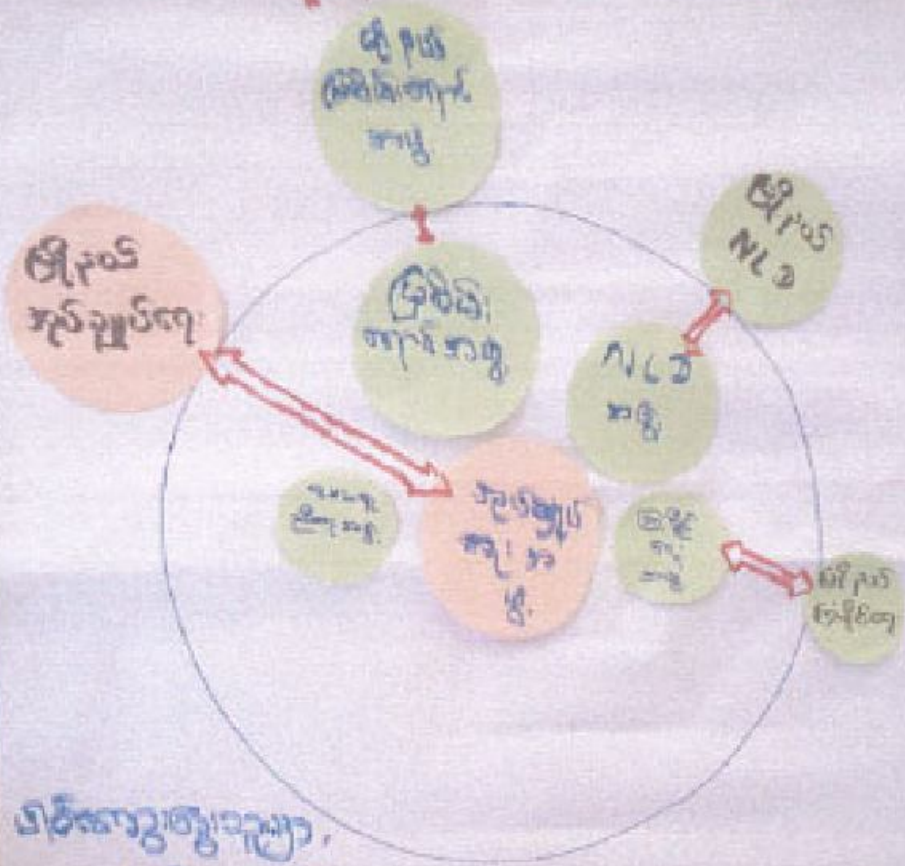

- ၁/အဖွဲ့အစည်းချုပ်စု - ၅၀
- ၂/အဖွဲ့အစည်း - ၃၂
- ၃/အဖွဲ့အစည်း - ၃၂
- ၄/အဖွဲ့အစည်း - ၃၂
- ၅/အဖွဲ့အစည်း - ၂၀
- ၆/အဖွဲ့အစည်း - ၅၅
- ၇/အဖွဲ့အစည်း - ၅၀



အဖွဲ့အစည်းဆိုင်ရာ ချိတ်ဆက်မှု နဲ့ဆက်ဆံ

ရွာတိုးရွာကျေးရွာသည် မိမိတို့ကျေးရွာ ဖွံ့ဖြိုးတိုးတက်ရေးအတွက်

အဖွဲ့အစည်းများဖြင့် ဆောင်ရွက်ကြသည်။ ၎င်းအဖွဲ့အစည်းများမှာ မြေမီရောင်အဖွဲ့၊

NLD အဖွဲ့အဖွဲ့၊ လူ့ဗဟုကုသိုလ်ရေးအဖွဲ့၊ ဖြန့်ချိရေးအဖွဲ့၊ အုပ်ချုပ်ရေးအဖွဲ့ စသည့်တို့

ဖြစ်သည်။

မြေမီရောင်အဖွဲ့ နှင့် အုပ်ချုပ်ရေးအဖွဲ့သည် အင်အားကောင်းကြီး၊

NLD အဖွဲ့သည် အလယ်အလတ်ရှိသည်။ လူ့ဗဟုကုသိုလ်ရေးအဖွဲ့နှင့် ဖြန့်ချိရေး

အဖွဲ့သည် အင်အားနည်းပါးသည်။ NLD အဖွဲ့နှင့် ဖြန့်ချိရေးအဖွဲ့တို့တွင် အမျိုးသမီး

များ ပါဝင်သည်။

မြို့နယ်အုပ်ချုပ်ရေးအဖွဲ့၊ မြို့နယ်မြေမီရောင်အဖွဲ့၊ မြို့နယ် NLD အဖွဲ့

မြို့နယ်ဖြန့်ချိရေးအဖွဲ့တို့သည် မြို့နယ်နှင့် ချိတ်ဆက်မှုရှိပြီး ကျန်အဖွဲ့များမှာ ချိတ်ဆက် မှုမရှိပါ။

ထို့ကြောင့် ဤကျေးရွာ ဖွံ့ဖြိုးရေး မိမိတို့တက်ကြွစွာ အဖွဲ့အစည်းများ

အားလုံး ဖြစ်ပေအဖွဲ့အစည်းများနှင့် ချိတ်ဆက်ရန် လိုအပ်ပြီး ၎င်းအဖွဲ့အစည်းတို့၏တွင်

အမျိုးသမီးများ ပါဝင် လာစေရန် အမျိုးသမီးများကော အခွင့်အရေးလေ့ရှိ

စိုးစားပေးခြင်း၊ နားလည်ပေးခြင်း၊ လက်ကွဲခေါ်ဆောင်ခြင်းများနှင့် ကမ္ဘာ့နှင့်

ရင်ဆိုင်တိုက်ခိုင်း ယှဉ်ရန် ရွေးကောက်စာများကို ရောက်ပျက်ပြီး

အမျိုးသမီးများတို့က အခွင့်အရေးရရန် မြေယပ်ရမည်။

# ကုန်းလည်အုပ်စု၊ရွာတန်းရှည်ကျေးရွာ

အမျိုးသားများ၏ပင့်ကူအိမ်သုံးသပ်ခြင်း

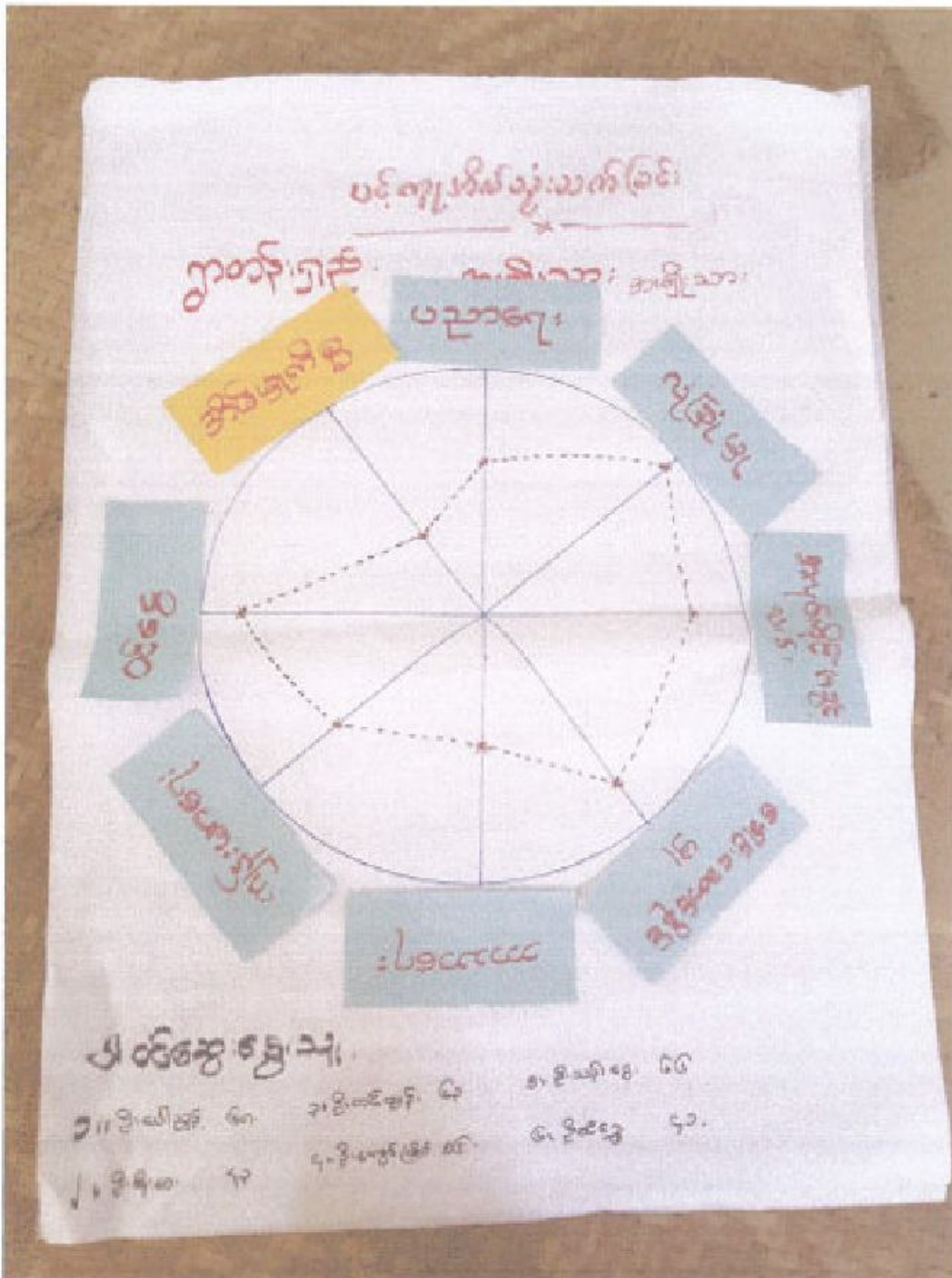







အမျိုးသား အဖွဲ့မှတင်ပြသောအခက်အခဲအတားအဆီးများ		အမျိုးသမီး အဖွဲ့မှတင်ပြသောအခက်အခဲအတားအဆီးများ	
၁	အွေးကောက်ရသည့် အခက်ခဲ	၁	တိုးတက်မှု၊ ဖွံ့ဖြိုးမှု
၂	တက္ကသိုလ်၊ ကျောင်း၊ ကုသရန်၊ စာတတ်လာ	၂	မိုးကုန်စွင့်အွေးကောက်ခံ
၃	ကျေးရွာဖွံ့ဖြိုးမှု၊ အောင်မြင်ရေး	၃	ကျေးရွာအေးယာဖွံ့ဖြိုး
၄		၄	
၅		၅	

ခ. မျှော်မှန်းခြင်း- နောင်လာမည့် ( ၅ )နှစ် အတွင်း ကျေးရွာဖွံ့ဖြိုးရေး မျှော်မှန်းလျာထားချက်များအား တင်ပြပါ။

အမျိုးသားအဖွဲ့မှတင်ပြသောမျှော်မှန်းချက်များ		အမျိုးသမီးအဖွဲ့မှတင်ပြသောမျှော်မှန်းချက်များ	
၁	အွေးကောက်ရသည့်အခက်ခဲ	၁	အခက်ခဲ၊ အခက်ခဲ
၂	ကျေးရွာအေးယာဖွံ့ဖြိုးရေး	၂	အွေးကောက်ရသည့်အခက်ခဲ
၃	တက္ကသိုလ်၊ ကျောင်း၊ ကုသရန်	၃	တိုးတက်မှု၊ ဖွံ့ဖြိုးမှု
၄		၄	
၅		၅	

ဂ. ဤကျေးရွာ၏ လာမည့်( ၃)နှစ်အတွက် ဦးစားပေး ဖွံ့ဖြိုးတိုးတက်မှု လုပ်ငန်း အစီအစဉ်များအားဖော်ပြပါ။

(လူထုပတ်ဝန်းကျင်ထိန်းသိမ်းရေး၊ ရန်ငွေအတွက် အဆိုပြုသော အစီအစဉ်များကိုဦးစားပေး အဆင့်အလိုက်ဖော်ပြပြီး ကျန်လူထုပတ်ဝန်းကျင် ထိန်းသိမ်းရေးရန်ငွေအရင်းအမြစ်နှင့် မပတ်သက်သည့်အစီအစဉ်များလည်းဖော်ပြရန်ဖြစ်သည် )

ကျေးရွာအတွက်ဦးစားပေးဖွံ့ဖြိုးတိုးတက်မှု လုပ်ငန်းစဉ်များ	အဆိုပြုသူ (အမျိုးသားများ/ အမျိုးသမီးများ/ အမျိုးသား+အမျိုးသမီး)	လူထုပတ်ဝန်းကျင်ထိန်းသိမ်းရေးအတွက်အဆိုပြုသည့် (ဦးစားပေးအဆင့် အလိုက် ဖော်ပြပါ)	ခန့်မှန်း ကုန်ကျစရိတ်	အကျိုးခံစားခွင့်ရှိသူခန့်မှန်းခြေအရေအတွက်
၁	ရွာတွင်းလမ်း	M + 1a	1	336
၂	ရွာပျင်းသစ်လမ်း	M + 1a	2	
၃	ဒီးတိုင်၊ ဒီးကြီး	M + 1a	3	

# ကုန်းလည်အုပ်စုပေါက်တောကျေးရွာ အမျိုးသား၊အမျိုးသမီးများ၏မျှော်မှန်းချက်

## ပိတ်ကူးဖြေပုံ

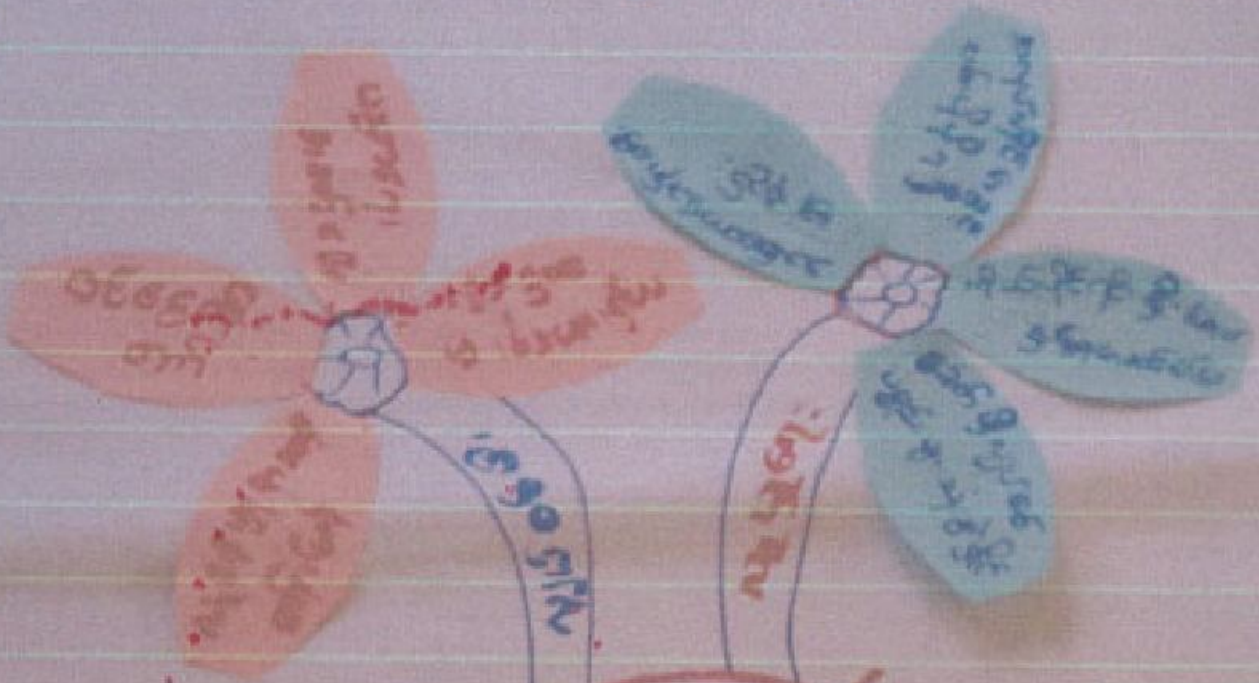

ပိတ်ကူးဖြေပုံ

- ၁. ခြေကောက်
- ၂. ခြေကောက်
- ၃. ခြေကောက်
- ၄. မော်ပို
- ၅. မိုက်ခို
- ၆. မိုက်ခို

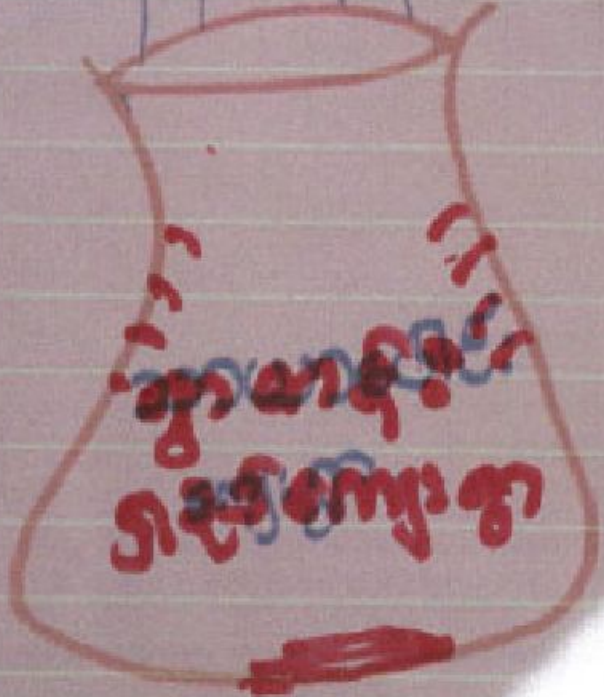

-----ကျေးရွာမျှော်မှန်းချက် သုံးသပ်ခြင်း-----

-----**ရွာကျေးရွာ** ကျေးရွာ၏ မျှော်မှန်းချက်ကို သုံးသပ်ကြည့်သောအခါ -----

ကျေးရွာသူကျေးရွာသားများသည် လူထုဗဟိုပြုစီမံကိန်း တတ်ယနစ် စက်ဝန်းတွင် စီမံကိန်းလုပ်ငန်းခွဲများ ဆောင်ရွက်ရန်အတွက် လျှပ်စစ်မီးလင်းရေးလုပ်ငန်းနှင့် လမ်းခင်းခြင်းလုပ်ငန်းများကို ရွေးချယ်ခဲ့ကြပါသည်။ ၎င်းဦးစားပေးလုပ်ငန်းများကို ရွေးချယ်ခဲ့ခြင်းမှာ-

လျှပ်စစ်မီးလင်းရေးလုပ်ငန်းကို အကောင်အထည်ဖော်ဆောင်ရွက်ရန် ရွေးချယ်ခြင်းမှာ-

မီးလင်းရေးလုပ်ငန်းကို ဆောင်ရွက်ပြီးစီးပါက ကျေးရွာအနေဖြင့်

-ကျေးရွာ၏ သာယာမှုတိုးတက်လာခြင်း

-ပညာရေးတိုးတက်လာခြင်း

-ကျန်းမာရေးတိုးတက်လာခြင်း

-လူမှုရေးလုပ်ငန်းများတိုးတက်လာခြင်း

-စီးပွားရေးလုပ်ငန်းများတိုးတက်လာခြင်း

-လူနေမှုအဆင့်အတန်းမြင့်မားလာခြင်း -စသည့်တိုးတက်မှုများ ရရှိလာမည်ကို ကြိုတင်သိရှိနေခြင်း

လမ်းလုပ်ငန်းကို အကောင်အထည်ဖော်ဆောင်ရွက်ရန် ရွေးချယ်ခြင်းမှာ-

လမ်းလုပ်ငန်းဆောင်ရွက်ပြီးစီးသောအခါ ကျေးရွာအနေဖြင့်

-လမ်းပန်းဆက်သွယ်ရေး ကောင်းမွန်လာခြင်း

-ကုန်းစည်စီးဆင်းမှု တိုးတက်လာခြင်း

-စီးပွားရေးလုပ်ငန်းများ တိုးတက်လာခြင်း

-လူမှုရေးလုပ်ငန်းများတိုးတက်လာခြင်း

-ကျန်းမာရေးလုပ်ငန်းများတိုးတက်လာခြင်း

-ပညာရေးလုပ်ငန်းများတိုးတက်လာခြင်း

-ယာဉ်အန္တရာယ်ကင်းဝေးလာခြင်း -စသည်တို့ကို ကျေးရွာသူကျေးရွာသားများ ရရှိခံစားလာရမည်ကို ကြိုတင်သိရှိနေခြင်း

စသည့် အကျိုးကျေးဇူးများကို ခံစားရမည်ဖြစ်ကြောင်း ကျေးရွာသူ ကျေးရွာသားများက မျှော်လင့်



ချက်ထားကြပြီး ဦးစားပေးလုပ်ငန်းများကို ရွေးချယ်လုပ်ကိုင်ဆောင်ရွက်ခဲ့ကြသောကြောင့် -----  
- ကျေးရွာသူကျေးရွာသားများသည် အတွေးအခေါ်အယူအမြင် ကောင်းမွန်ကြောင်း၊ ကျေးရွာဖွံ့ဖြိုးရေးအတွက် တစ်ဦးနှင့်တစ်ဦး တိုင်ပင်ဆွေးနွေးမှုရှိကြောင်း၊ မှန်ကန်သော ဖွံ့ဖြိုးရေးလုပ်ငန်းကို ရွေးချယ်တတ်ကြကြောင်း၊ ကောင်းမွန်သော ရည်ရွယ်ချက်ရှိကြောင်း သုံးသပ်တွေ့ရှိပါသည်။

ကျေးရွာကော်မတီဝင်များရွေးချယ်ခြင်းနှင့်ကျေးရွာဖွံ့ဖြိုးမှုအစီအစဉ်ရေးဆွဲခြင်းမှတ်တမ်းဓာတ်ပုံများ



ပုံစံ - ၀ - ၁ ကျေးရွာအခြေခံအချက်အလက်များ (Form FC 1)

လက်ညှိုးရွတ် ကျေးရွာတစ်ရွာယို ပထမဆုံးမိတ်ဆက်ခဏ်း လွှားထုတ်သောအခါ လူထုစည်းရုံးရေးမှူးသည် ကျေးရွာ မှုမ်းမသော်များအား ကျေးရွာအချက်အလက်များကို မေတ္တာရပ်ခံ၍ တောင်းခံရသည်။ ဤအချက်အလက်များကို စိစစ်ပြီး စိစစ်ဆက်စည်းပေးမှုကိုစီမံကိန်းတောင်းခံရပြီး စိစစ်နှိပ်စိတ်ဆက်ပေးပြီးသော်လည်း လူထုစည်းရုံးရေးမှူးသည် ဤအချက်အလက် များအား ကိပ်မိပြီး မှန်စာနိမိတ်ပြုလုပ်ရသည်။ ပြိုင်နက်တစ်လွှာ လူထုစည်းရုံးရေးမှူးမှ သတင်းအချက်အလက်ထိသို့ Tablets နှင့် တောင်း ခြံ့တောင်းရသည်။

ကျေးရွာအုပ်ချုပ်ရေးမှူး အမည် <b>ဦးမင်းဇော်</b>	ကျေးရွာအုပ်ချုပ်ရေးမှူး၏ ဝန်နံပါတ် <b>၀၇၇၇၆၅၆၅၇၆၃/</b>	လူထုစည်းရုံးရေးမှူး၏ အမည်
ပြည်ထောင်စုပေးပေးခြင်းမရှိပေး၊	မြို့နယ် <b>၂၆၆/၁၆</b>	ကျေးရွာအုပ်စု <b>၀၇၇၅၆၅၆၅၇၆၃</b>
	ကျေးရွာအုပ်စု <b>၇၆၆၆၆</b>	ကျေးရွာ <b>၀၇၇၆၆၆၆</b>

လူဦးရေ	အိမ်ထောင်စုအရေအတွက်	ကိုးကွယ်သည့်ဘာသာ	အိမ်ထောင်စုအရေအတွက်
လူဦးရေ (၀) -----	<b>၇၃</b>	ဘာသာ (၀) -----	<b>၇၃</b>
လူမျိုးစု (၂) -----		ဘာသာ (၂) -----	
လူမျိုးစု (၃) -----		ဘာသာ (၃) -----	
လူအိမ်စု -----		ဘာသာစု -----	
	အရေအတွက်		
အထွေထွေအချက်အလက်များ	<b>၂</b>		
ထက်ကြီးရွယ်တိုများ (၆၅ နှစ် နှင့် အထက်)	<b>၂၇</b>		
စစ်ဆေးချက်			

	အမျိုးသား (အရေအတွက်)	အမျိုးသမီး (အရေအတွက်)
လူဦးရေ - ၃၇၇	<b>၁၇၆</b>	<b>၂၀၁</b>
လူမျိုးစု (၀) -----		
လူမျိုးစု (၂) -----		
လူမျိုးစု (၃) -----		
အိမ်ထောင်စုဦးစီး <b>၇၅</b>	<b>၃၇</b>	<b>၁၆</b>

(၀) အခြေခံသေဆက်အဖွဲ့ အသုံးအဆောင်များ

မူလဌာန

စာသင်ကျောင်း	အမှတ် ခြိမ်း	ကျန်းမာရေး	အမှတ် ခြိမ်း	ဘာသာရေး အဆောက် အအုံများ	အမှတ် ခြိမ်း
အထက်တန်းကျောင်း	<input type="checkbox"/>	ဆေးရုံ	<input type="checkbox"/>	ပေဟ်	<input checked="" type="checkbox"/>
အလယ်တန်းကျောင်း	<input type="checkbox"/>	ကျန်းမာရေးဌာန	<input type="checkbox"/>	ဘုန်းကြီးကျောင်း	<input checked="" type="checkbox"/>
မူလတန်းကျောင်း	<input checked="" type="checkbox"/>	ကျန်းမာရေးဌာန	<input type="checkbox"/>	ပရိတ်ကျောင်း	<input type="checkbox"/>
မူလကျောင်း	<input type="checkbox"/>	ဆေးပေးခန်း	<input type="checkbox"/>	ရေကန်ကျောင်း	<input type="checkbox"/>

အခြား	<input type="checkbox"/>	အခြား	<input type="checkbox"/>	ဂင်	<input type="checkbox"/>
				အခြား	<input type="checkbox"/>
မှတ်ချက်		မှတ်ချက်		မှတ်ချက်	

(၈) ကျွမ်းကျင်သူများမှတ်တမ်း (ကျေးရွာတွင်နေထိုင်သော သို့မဟုတ် တခြားရွာမှလာရောက်သော ကျွမ်းကျင်သူများ)

(၈) ကထိကများ			(၉) ကျွမ်းကျင်သူများ			(၁၀) ဂင်များ		
မူလတန်း/အခြား	ရွာတွင်နေထိုင်သူ	အခြားရွာမှလာသူ	အခြား	ရွာတွင်နေထိုင်သူ	အခြားရွာမှလာသူ	ဂင်	ရွာတွင်နေထိုင်သူ	အခြားရွာမှလာသူ
မူလတန်း/အခြား	<input checked="" type="checkbox"/> (၁၁)	<input checked="" type="checkbox"/> (၁၂)	ဆရာဝန်	<input type="checkbox"/>	<input type="checkbox"/>	ဂင်	<input type="checkbox"/>	<input checked="" type="checkbox"/>
အထက်တန်း/အခြား	<input type="checkbox"/>	<input type="checkbox"/>	လက်လောက်ကျန်းမာရေးရှိ	<input type="checkbox"/>	<input type="checkbox"/>	ဝန်ထမ်း	<input type="checkbox"/>	<input checked="" type="checkbox"/>
မူလတန်း/အခြား	<input type="checkbox"/>	<input type="checkbox"/>	အမျိုးသမီးကျန်းမာရေးဆရာမ	<input type="checkbox"/>	<input type="checkbox"/>	လူ့စွမ်းအား	<input type="checkbox"/>	<input type="checkbox"/>
မူလတန်း/အခြား	<input type="checkbox"/>	<input type="checkbox"/>	သားရွားဆရာမ	<input type="checkbox"/>	<input checked="" type="checkbox"/>	ရေပိုက်ဆောင်ရွက်ရေး	<input type="checkbox"/>	<input type="checkbox"/>
အခြား	<input type="checkbox"/>	<input type="checkbox"/>	ပြည်သူ့ကျန်းမာရေးလုပ်သား	<input type="checkbox"/>	<input type="checkbox"/>	စက်ယာ	<input type="checkbox"/>	<input type="checkbox"/>
မှတ်ချက်			မှတ်ချက်			မှတ်ချက်		

(၁၁) ကျေးရွာထဲ ရောက်ရှိနိုင်သည့် လမ်းအခြေအနေ / ကျေးရွာဟပ်ရွာသည် ၎င်း၏ ကျေးရွာအုပ်စုနှင့် ဆက်သွယ်ထားသော လမ်းအခြေအနေ (မအောက်ပါဘို့ကိုတိုင်းပါ)

ကျောက်ကြမ်းလမ်း: \_\_\_\_\_  
 ကတ္တရာလမ်း: \_\_\_\_\_  
 ကွန်ကရစ်လမ်း: \_\_\_\_\_  
 မော်တော်ဆိုင်ကယ်လမ်း: \_\_\_\_\_  
 ကျောက်ခင်းလမ်း: မြေထားလမ်း လူသွားလမ်း: \_\_\_\_\_ အခြား: \_\_\_\_\_

(၁၂) ကျေးရွာထဲရှိ မူလတန်း

- (၁) လူသူပတ်ပတ်ပြုစီမံကိန်းမစတင်မီ ဤကျေးရွာတွင်ကျေးရွာဖွံ့ဖြိုးမှု စီမံချက်ရှိခဲ့ပါသလား? ရှိပါသည် / မရှိပါ / မသိပါ
- (၂) ရှိပါလျှင် ဤစီမံချက်ကို မည်သည့် ခုနှစ်တွင်ပြင်ဆင်ခဲ့ပါသနည်း? နှစ်----- မသိပါ
- (၃) ဤစီမံချက်ကို ဖြည့်စည်းပုံအတိုင်းပြုခဲ့ပါသလား? ပြုခဲ့ပါသည် / မပြုခဲ့ပါ / မသိပါ

(၁၃) ဝန်ထမ်းအသွယ်

- (၁) ဤကျေးရွာ၏ ဝန်ထမ်းမှ ၎င်းကျေးရွာအုပ်စု၏ ဝန်ထမ်းအထိ မရောက်မီ ပညာရပ်ကွာခြားသနည်း? ၁ နှစ် / မသိပါ
- (၂) ဤကျေးရွာမှ ၎င်းကျေးရွာအုပ်စု၏ ဝန်ထမ်း သွားလာရာတွင် ကြာမြင့်သည့် အချိန် (၁၅ မိနစ်)

ပြောကံသွယ်ရာထိ တွင် ကြာချိန် ၁၅ မိနစ် ထက်လျော့/မော်တော်ဆိုင်ကယ်/ခြေလျှင်/လား/မော်တော်ဆိုင်/အခြား: \_\_\_\_\_  
 မိုးရာသီတွင် ကြာချိန် ၂၅ မိနစ် ထက်လျော့/မော်တော်ဆိုင်ကယ်/ခြေလျှင်/လား/မော်တော်ဆိုင်/အခြား: \_\_\_\_\_

(၁၄) ဝန်ထမ်းကျွမ်းကျင်မှု သဘာဝစားအန္တရာယ်

ဤကျေးရွာတွင် ရေကြီးခြင်းကို သဘာဝစားအန္တရာယ်ကျရောက်ပူးခြင်း ရှိပါသလား

မရှိပါ  ရှိပါသည် ရှိလျှင် ဖော်ပြပါ \_\_\_\_\_

(ခ) ကျေးရွာတွင် မြို့ စည်းထားသော အဖွဲ့အစည်းများ

လူထုထုတ်ပြန်ချက်စီမံကိန်းမကိုင်ခံ ဤကျေးရွာတွင် ကျေးရွာဖွဲ့စည်းရေးအဖွဲ့အစည်း အဖိုးရ (ခန့်) ရွာသားများကန့်သတ်ပိုင်(သို့) စီမံကိန်းကော်မရှုမှ မြို့ စည်းထားသည့် အဖွဲ့ အစည်းများရှိပါသလား။

- (၁) မြို့စီမံရေး
- (၂) \_\_\_\_\_

ကျေးရွာခေါင်းစဉ်

ဦးခင်ဇော်

လူထုကန့်သတ်ရေးမှူး

အမည် ဦးခင်ဇော်

လက်မှတ်  နေ့စွဲ

အမည် ဦးစောဇော်

လက်မှတ်  နေ့စွဲ ၅-၁-၂၀၁၇









	ဇာတိမြို့၊ လုပ်ငန်းစဉ်များ	အမျိုးသမီးများ/အမျိုးသား+ အမျိုးသမီး)	
၀			
၂			
၃			
၄			
၅			

ဤစာရွက်စာတမ်းကို အထောက်အကူပြုကော်မတီမှ အတည်ပြုပါသည်။

အမည် ----- လက်မှတ် ----- ရက်စွဲ -----

ပုံစံစ-၁ ကျေးရွာအခြေခံအချက်အလက်များ (Form PC 1)

လမ်းညွှန်ချက်/ ကျေးရွာတစ်ရွာသို့ ပထမဆုံး မိတ်ဆက်ခရီးသွားရောက်သောအခါ လူထုစည်းရုံးရေးမှူးသည် ကျေးရွာခေါင်းဆောင်များအားကျေးရွာအချက်အလက်များကိုမေတ္တာရပ်ခံ၍တောင်းခံရသည်။ ဤအချက်အလက်များကိုစီမံကိန်းမိတ်ဆက်အစည်းဝေးမတိုင်မီတောင်းခံရမည်။ စီမံကိန်းမိတ်ဆက်အစည်းဝေးတွင် လူထုစည်းရုံးရေးမှူးသည် ဤအချက်အလက်များအားစစ်ဆေးပြီးမှန်ကန်အောင်ပြုလုပ်ရမည်။ ပြီးနောက်တွင် လူထုစည်းရုံးရေးမှူးမှ သတင်းအချက်အလက်ထဲသို့ Tablets မှတစ်ဆင့်ဖြည့်သွင်းရမည်။

ကျေးရွာအုပ်ချုပ်ရေးမှူးအမည် <i>ဒေါ်ကျွန်းမာရီ</i>	ကျေးရွာအုပ်ချုပ်ရေးမှူး ဖုန်းနံပါတ် <i>၇၄၉၆၆၆၆၆၆</i>	လူထုစည်းရုံးရေးမှူး၏အမည် <i>ဒေါ်ခင်အိန်</i>
ပြည်နယ်၊တိုင်းဒေသကြီး <i>မန္တလေး</i>	မြို့နယ် <i>ဦးစွာ</i>	ကျေးရွာအုပ်စု <i>ကျေးရွာ</i>

က. လူဦးရေ

လူမျိုးစု	အိမ်ထောင်စုအရေအတွက်	ကိုးကွယ်သည့်ဘာသာ	အိမ်ထောင်စုအရေအတွက်
လူမျိုးစု (၁)-----	<i>၇၆</i>	ဘာသာ(၁)-----	<i>၇၆</i>
လူမျိုးစု (၂)-----		ဘာသာ(၂)-----	
လူမျိုးစုရော-----		ဘာသာရော-----	

	အမျိုးသား(အရေအတွက်)	အမျိုးသမီးအရေအတွက်
လူဦးရေ	<i>၁၅၉၉</i>	<i>၂၁၃</i>
အိမ်ထောင်ဦးစီး	<i>၈၇</i>	<i>၁၇</i>

(ခ) လက်လှမ်းမီအသုံးပြုနိုင်သည့်အဆောက်အဦများ

စာသင်ကျောင်း	အမှတ် ခြံစံပါ	ကျန်းမာရေး	အမှတ် ခြံစံပါ	ဘာသာရေးအဆောက်အဦ	အမှတ် ခြံစံပါ
အထက်တန်းကျောင်း	<input type="checkbox"/>	ဆေးရုံ	<input type="checkbox"/>	စေတီ	<input checked="" type="checkbox"/>
အလယ်တန်းကျောင်း	<input type="checkbox"/>	ကျန်းမာရေးဌာန	<input type="checkbox"/>	ဘုန်းကြီးကျောင်း	<input checked="" type="checkbox"/>
မူလတန်းကျောင်း	<input checked="" type="checkbox"/>	ကျန်းမာရေးဌာနခွဲ	<input type="checkbox"/>	ဟိန္ဒူဘုရားကျောင်း	<input type="checkbox"/>
မူကြိုကျောင်း	<input type="checkbox"/>	ဆေးပေးခန်း	<input type="checkbox"/>	ရေစိမ့်ယာန်ကျောင်း	<input type="checkbox"/>
အခြား	<input type="checkbox"/>	အခြား	<input type="checkbox"/>	ဗလီ	<input type="checkbox"/>
				အခြား	<input type="checkbox"/>
<i>မှတ်ချက်</i>		<i>မှတ်ချက်</i>		<i>မှတ်ချက်</i>	

(ဂ) ကျွမ်းကျင်သူများမှတ်တမ်း ၊ ကျေးရွာတွင်နေထိုင်သော သို့မဟုတ် တခြားရွာမှလာရောက်သောကျွမ်းကျင်သူများ

(၁) စာသင်ကျောင်း			(၂) ကျန်းမာရေး			(၃) လက်မှုပညာရှင်		
	ရွာတွင်နေထိုင်သူ	အခြားရွာမှလာသူ		ရွာတွင်နေထိုင်သူ	အခြားရွာမှလာသူ		ရွာတွင်နေထိုင်သူ	အခြားရွာမှလာသူ
မူလတန်းပြဆရာ၊ ဆရာမ	<input checked="" type="checkbox"/>	<input checked="" type="checkbox"/>	ဆရာဝန်	<input type="checkbox"/>	<input type="checkbox"/>	လက်သမား	<input type="checkbox"/>	<input checked="" type="checkbox"/>
အထက်တန်းပြဆရာ၊ ဆရာမ	<input type="checkbox"/>	<input type="checkbox"/>	လက်ထောက်ကျန်းမာရေးမှူး	<input type="checkbox"/>	<input type="checkbox"/>	ပန်းချီ	<input type="checkbox"/>	<input checked="" type="checkbox"/>
အလယ်တန်းပြဆရာ၊ ဆရာမ	<input type="checkbox"/>	<input type="checkbox"/>	အမျိုးသမီးကျန်းမာရေးဆရာမ	<input type="checkbox"/>	<input type="checkbox"/>	လျှပ်စစ်ဆိုင်ရာ	<input type="checkbox"/>	<input checked="" type="checkbox"/>
မူကြိုဆရာ၊ ဆရာမ	<input type="checkbox"/>	<input type="checkbox"/>	အရဲသားဖွား	<input checked="" type="checkbox"/>	<input type="checkbox"/>	ရေပိုက်သွယ်သူ	<input type="checkbox"/>	<input checked="" type="checkbox"/>
အခြား	<input type="checkbox"/>	<input type="checkbox"/>	ပြည်သူ့ကျန်းမာရေးလုပ်သား (၁)/(၂)	<input type="checkbox"/>	<input type="checkbox"/>	စက်ပြင်ဆရာ	<input type="checkbox"/>	<input checked="" type="checkbox"/>
စုစုပေါင်း			မှတ်ချက်			မှတ်ချက်		

(ဃ) ကျေးရွာသို့ ရောက်ရှိနိုင်သည့်လမ်းအခြေအနေ / ကျေးရွာတစ်ရွာသည် ၎င်း၏ကျေးရွာအုပ်စုနှင့် ဆက်သွယ်ထားသော လမ်းအခြေအနေ (အောက်ပါတို့ကိုဝိုင်းပါ)

ကျောက်ကြမ်းလမ်း: \_\_\_\_\_ ကတ္တရာလမ်း: \_\_\_\_\_ တွန့်ကရစ်လမ်း: \_\_\_\_\_ မော်တော်ဆိုင်ကယ်လမ်း: \_\_\_\_\_  
 ကျောက်ခင်းလမ်း: \_\_\_\_\_ မြေသားလမ်း: \_\_\_\_\_ လူသွားလမ်း: \_\_\_\_\_ အခြား: \_\_\_\_\_

(င) ကျေးရွာဖွံ့ဖြိုးမှုစီမံချက်

(၁) လူထုဗဟိုပြုစီမံကိန်းစေတင်မီ ဤကျေးရွာတွင်ကျေးရွာဖွံ့ဖြိုးမှု စီမံချက်ရှိခဲ့ပါသလား? ရှိပါသည် / မရှိပါ / မသိပါ  
 (၂) ရှိခဲ့ပါလျှင် ဤစီမံချက်ကို မည်သည့် ခုနှစ်တွင်ပြင်ဆင်ခဲ့ပါသနည်း? နှစ် ၂၀၁၄ / မသိပါ  
 (၃) ဤစီမံချက်ကို မြို့နယ်မှအတည်ပြုခဲ့ပါသလား? ပြုခဲ့ပါသည် / မပြုခဲ့ပါ / မသိပါ

(ဆ) ခရီးအကွာအဝေး

(၁) ဤကျေးရွာ၏ဗဟိုမှ ၎င်းကျေးရွာအုပ်စု၏ဗဟိုအထိခရီးမိုင်မည်မျှကွာဝေးသနည်း? မိုင် ၁ / မသိပါ  
 (၂) ဤကျေးရွာမှ ၎င်းကျေးရွာအုပ်စုဗဟိုအထိသွားလာရာတွင်ကြာမြင့်သည့်အချိန်  
 ခြောက်သွေ့ ရာသီတွင်ကြာချိန် ၁၅ မိနစ် ----- ထော်လာရီ / မော်တော်ဆိုင်ကယ် / ခြေလျှင် / လား / မော်တော်ဘုတ် / အခြား: \_\_\_\_\_  
 ဝေးရာသီတွင်ကြာချိန် ၁၀ မိနစ် ----- ထော်လာရီ / မော်တော်ဆိုင်ကယ် / ခြေလျှင် / လား / မော်တော်ဘုတ် / အခြား: \_\_\_\_\_

(ဇ) ပတ်ဝန်းကျင်ဆိုင်ရာသဘာဝဘေးအန္တရာယ် -  
 ဤကျေးရွာတွင်ကြေးခြင်းကဲ့သို့ သဘာဝဘေးအန္တရာယ်ကျရောက်ဖူးခြင်းရှိပါသလား။  
 မရှိပါ  ရှိပါသည် ရှိလျှင်ဖော်ပြပါ-----

(ဇ) ကျေးရွာတွင် ဖွဲ့စည်းထားသော အဖွဲ့အစည်းများ

လူထုဗဟိုပြုစီမံကိန်းမတိုင်မီ ဤကျေးရွာတွင် ကျေးရွာဖွံ့ဖြိုးရေးအတွက် အစိုးရ(သို့)ရွာသားများကိုယ်တိုင်(သို့) စီမံကိန်းတစ်ခုခုမှ ဖွဲ့စည်းထားသည့် အဖွဲ့အစည်းများရှိပါသလား။

- (၁) မြို့မဇီဝကောင်
- (၂) ရွာအဖွဲ့အစည်း

ကျေးရွာခေါင်းဆောင်

အမည် မြို့မဇီဝကောင်

လက်မှတ် [Signature] နေ့စွဲ ၇.၇.၂၀၁၆

လူထုစည်းရုံးရေးမှူး

အမည်

လက်မှတ် နေ့စွဲ

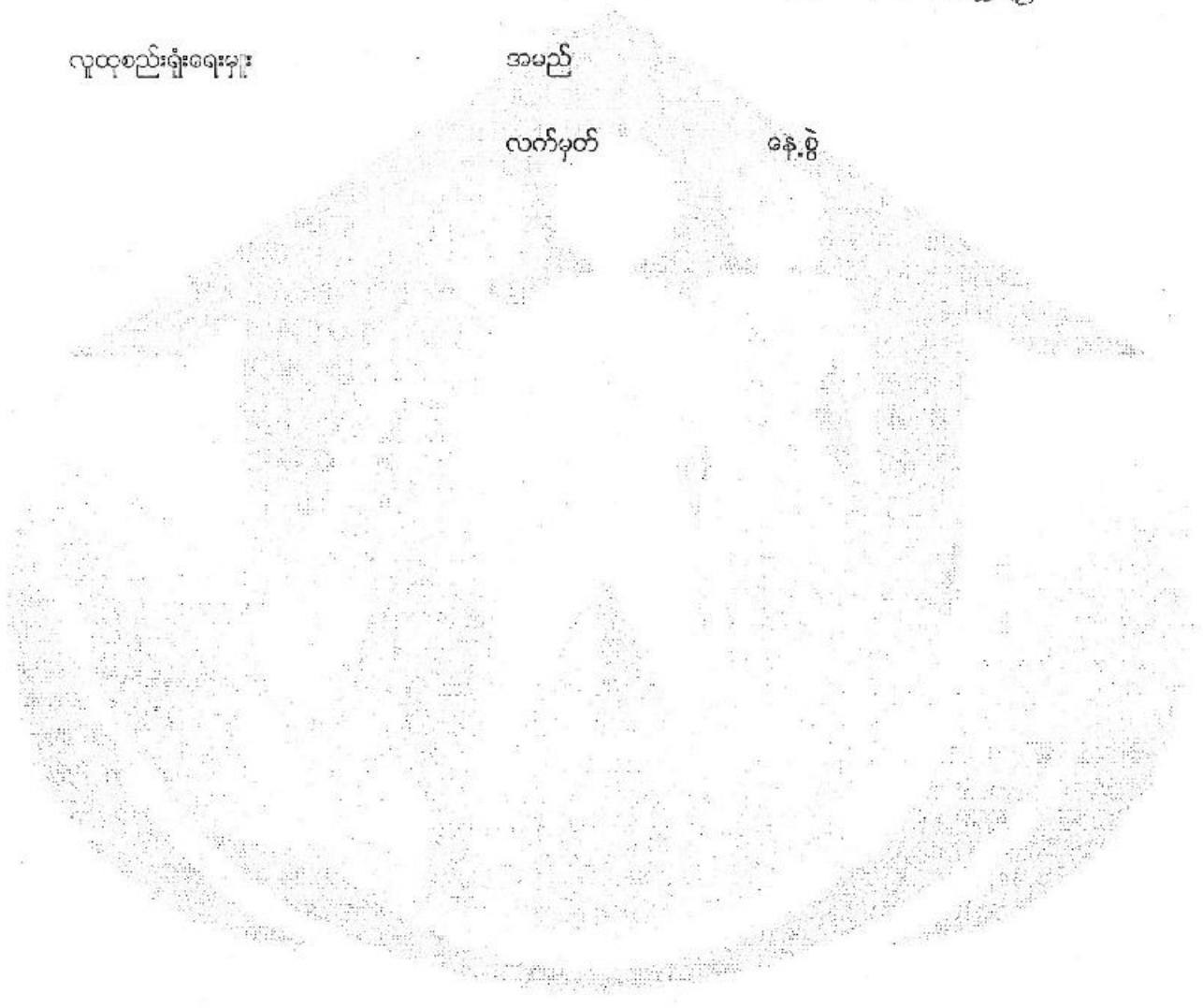

ပုံစံ - ၁ - ၁ ကျေးရွာအခြေခံအချက်အလက်များ (Form PC 1)

လမ်းညွှန်ချက်၊ ကျေးရွာတစ်ရွာသို့ ပထမဆုံးမိတ်ဆက်ရေး သွားရောက်သောအခါ လူထုစည်းရုံးရေးမှူးသည် ကျေးရွာ မြေပုံ၊ မြေပုံအချက်အလက်များကို မေတ္တာရပ်ခံ၍ တောင်းခံရသည်။ ဤအချက်အလက်များကို စီမံကိန်း၊ စိတ်ဓာတ်အစည်းအဝေးတိုင်ပင်ဆောင်ရွက်ရမည်။ စီမံကိန်းမိတ်ဆက်အစည်းအဝေးတွင် လူထုစည်းရုံးရေးမှူးသည် ဤအချက်အလက် များအား ဝစ်ဆေးပြီး မှန်ကန်အောင်ပြုလုပ်ရမည်။ ပြီးနောက်တွင် လူထုစည်းရုံးရေးမှူးမှ သတင်းအချက်အလက်ထိသို့ Tablets မှ တာဝန် ခြာသွင်းရမည်။

ကျေးရွာအုပ်စုအမည် ဦးမင်းဇော်	ကျေးရွာအုပ်စုအမည်၊ ဖုန်းနံပါတ် ၀၇၇၄၆၆၆၅၇၈၃/	လူထုစည်းရုံးရေးမှူး၏ အမည်
ပြည်နယ်၊ ကိုင်းဒေသကြီး၊ မြို့နယ် ဦးမင်းဇော်	ကျေးရွာအုပ်စု ၀၇၇၆၆၆၅၇၈၃	ကျေးရွာ ဦးမင်းဇော်

လူမျိုးစု	အိမ်ထောင်စုအရေအတွက်	ကိုးကွယ်သည့်ဘာသာ	အိမ်ထောင်စုအရေအတွက်
လူမျိုးစု (၁) -----	၂၃	ဘာသာ (၁) -----	၂၃
လူမျိုးစု (၂) -----		ဘာသာ (၂) -----	
လူမျိုးစု (၃) -----		ဘာသာ (၃) -----	
လူမျိုးစုစော -----		ဘာသာစော -----	
	အရေအတွက်		
မသန်စွမ်းသူများ	၂		
သက်ကြီးရွယ်အိုများ (၆၅ နှစ် နှင့် အထက်)	၂၇		
ပစ်ဘေးရှောင်			

	အမျိုးသား (အရေအတွက်)	အမျိုးသမီး (အရေအတွက်)
လူဦးရေ - ၂၀၇၃	၁၇၂	၂၀၅
လူမျိုးစု (၁) -----		
လူမျိုးစု (၂) -----		
လူမျိုးစု (၃) -----		
အိမ်ထောင်ဦးစီး ၂၅	၅၅	၁၆

(ခ) အခြေခံအဆောက်အအုံ အသုံးအဆောင်များ

ကသပ်ကျောင်း	အမှတ် ခြံစိမ်း	ကျန်းမာရေး	အမှတ် ခြံစိမ်း	ဘာသာရေး အဆောက် အအုံများ	အမှတ် ခြံစိမ်း
အထက်တန်းကျောင်း	<input type="checkbox"/>	ဆေးရုံ	<input type="checkbox"/>	ဇေတီ	<input checked="" type="checkbox"/>
အလယ်တန်းကျောင်း	<input type="checkbox"/>	ကျန်းမာရေးဌာန	<input type="checkbox"/>	ဘုန်းကြီးကျောင်း	<input checked="" type="checkbox"/>
မူလတန်းကျောင်း	<input checked="" type="checkbox"/>	ကျန်းမာရေးဌာနခွဲ	<input type="checkbox"/>	ဟိန္ဒူဘုရားကျောင်း	<input type="checkbox"/>
မူကြိုကျောင်း	<input type="checkbox"/>	ဆေးပေးခန်း	<input type="checkbox"/>	ရေဝိယာန်ကျောင်း	<input type="checkbox"/>

မူကြို

အခြား	<input type="checkbox"/>	အခြား	<input type="checkbox"/>	ဝက်	<input type="checkbox"/>
				အခြား	<input type="checkbox"/>
မှတ်ချက်		မှတ်ချက်		မှတ်ချက်	

(ဂ) ကျွမ်းကျင်သူများမှတ်တမ်း (ကျေးရွာတွင်နေထိုင်သော သို့မဟုတ် တခြားရွာမှလာရောက်သော ကျွမ်းကျင်သူများ)

(၁) တာဝန်ကျောင်း			(၂) ကျွမ်းမားရေး			(၃) လက်မှတ်ထုတ်		
	ရွာတွင်နေထိုင်သူ	အခြားရွာမှလာသူ		ရွာတွင်နေထိုင်သူ	အခြားရွာမှလာသူ		ရွာတွင်နေထိုင်သူ	အခြားရွာမှလာသူ
မူလတန်းပြဆရာ/မ	<input checked="" type="checkbox"/>	<input checked="" type="checkbox"/>	ဆရာဝန်	<input type="checkbox"/>	<input type="checkbox"/>	လက်ထမ်း	<input type="checkbox"/>	<input checked="" type="checkbox"/>
အထက်တန်းပြဆရာ/မ	<input type="checkbox"/>	<input type="checkbox"/>	လက်ထောက်ကျွမ်းမားရေးမှူး	<input type="checkbox"/>	<input type="checkbox"/>	ဝန်ထမ်း	<input type="checkbox"/>	<input checked="" type="checkbox"/>
ပထမတန်းပြဆရာ/မ	<input type="checkbox"/>	<input type="checkbox"/>	အချို့သမီးကျွမ်းမားရေးဆရာမ	<input type="checkbox"/>	<input type="checkbox"/>	လှုပ်စစ်ကျွမ်းကျင်မီးသတ်	<input type="checkbox"/>	<input type="checkbox"/>
မူကြိုဆရာ/မ	<input type="checkbox"/>	<input type="checkbox"/>	သားဖွားဆရာမ	<input type="checkbox"/>	<input checked="" type="checkbox"/>	ရေတိုက်သူ	<input type="checkbox"/>	<input type="checkbox"/>
အခြား	<input type="checkbox"/>	<input type="checkbox"/>	ပြည်သူ့ကျွမ်းမားရေးလမ်းသား	<input type="checkbox"/>	<input type="checkbox"/>	စက်ပြင်ဆရာ	<input type="checkbox"/>	<input type="checkbox"/>
မှတ်ချက်			မှတ်ချက်			မှတ်ချက်		

(င) တွေးရွာသို့ ရောက်ရှိနိုင်သည့် လမ်းအခြေအနေ / ကျေးရွာတစ်ရွာသည် ၎င်း၏ ကျေးရွာအုပ်စုနှင့် ဆက်သွယ်ထားသော လမ်းအခြေအနေ (အောက်ပါတို့ကို ဖြည့်ပါ)

ကျောက်ကြမ်းလမ်း: \_\_\_\_\_ ကတ္တရာလမ်း: \_\_\_\_\_ ကွန်ကရစ်လမ်း: \_\_\_\_\_ မော်တော်ဆိုင်ကယ်လမ်း: \_\_\_\_\_  
 ကျောက်စင်းလမ်း: \_\_\_\_\_ ခြေသားလမ်း: \_\_\_\_\_ လူသွားလမ်း: \_\_\_\_\_ အခြား: \_\_\_\_\_

(စ) ကျေးရွာဖွံ့ဖြိုးမှုစီမံချက်

- (၁) လူထုဝန်ထမ်းစီမံကိန်းမတင်မီ ဤကျေးရွာတွင်ကျေးရွာဖွံ့ဖြိုးမှု စီမံချက်ရှိခဲ့ပါသလား? ရှိပါသည် / ရှိပါ / မသိပါ
- (၂) ရှိခဲ့ပါလျှင် ဤစီမံချက်ကို မည်သည့် ခုနှစ်တွင်ပြင်ဆင်ခဲ့ပါသနည်း? နှစ် \_\_\_\_\_ / မသိပါ
- (၃) ဤစီမံချက်ကို ခြီးနယ်မှုအတည်ပြုခဲ့ပါသလား? ပြုခဲ့ပါသည် / မပြုခဲ့ပါ / မသိပါ

(ဆ) ခရီးအကွာအဝေး

- (၁) ဤကျေးရွာ၏ပဟိုမှ ၎င်းကျေးရွာအုပ်စု၏ပဟိုအထိ ခရီးဝှမ်းမည်မျှကွာဝေးသနည်း? ၁ မိုင် / မသိပါ
- (၂) ဤကျေးရွာမှ ၎င်းကျေးရွာအုပ်စုပဟိုအထိ သွားလာရာတွင်ကြာမြင့်သည့်အချိန်: (၁၅ မိနစ်)

ခြောက်အသွယ်တွင်ကြာချိန် ၁၅ မိနစ် ထော်လာဂျီ/မော်တော်ဆိုင်ကယ်/ခြေလျှင်/လား/မော်တော်တုတ်/  
 အခြား: \_\_\_\_\_  
 ဝမ်းရယ်တွင်ကြာချိန် ၂၀ မိနစ် ထော်လာဂျီ/မော်တော်ဆိုင်ကယ်/ခြေလျှင်/လား/မော်တော်တုတ်/  
 အခြား: \_\_\_\_\_

(ဇ) ဝက်ဝန်းကျင်ဆိုင်ရာ သဘာဝသေအန္တရာယ်

ဤကျေးရွာတွင် ရေကြီးခြင်းကို သဘာဝသေအန္တရာယ်တူရောက်ဖူးခြင်း ရှိပါသလား  
 ရှိပါသည်  ရှိပါသည်  ရှိလျှင်ဖော်ပြပါ \_\_\_\_\_



ပုံစံ ၁-၁ ကျေးရွာအခြေခံအချက်အလက်များ (Form PC 1)

လမ်းညွှန်ချက်/ ကျေးရွာတစ်ရွာသို့ ပထမဆုံး မိတ်ဆက်ခရီးသွားရောက်သောအခါ လူထုစည်းရုံးရေးမှူးသည် ကျေးရွာခေါင်းဆောင်များအားကျေးရွာအချက်အလက်များကိုမေတ္တာရပ်ခံ၍တောင်းခံရသည်။ ဤအချက်အလက်များကိုစီမံကိန်းမိတ်ဆက်အစည်းဝေးမတိုင်မီတောင်းခံရမည်။ စီမံကိန်းမိတ်ဆက်အစည်းဝေးတွင် လူထုစည်းရုံးရေးမှူးသည် ဤအချက်အလက်များအားစစ်ဆေးပြီးမှန်ကန်အောင်ပြုလုပ်ရမည်။ ပြီးနောက်တွင် လူထုစည်းရုံးရေးမှူးမှ သတင်းအချက်အလက်ထံသို့ Tablets မှတစ်ဆင့်ဖြည့်သွင်းရမည်။

ကျေးရွာအုပ်ချုပ်ရေးမှူးအမည် <b>ဦးခင်မောင်</b>	ကျေးရွာအုပ်ချုပ်ရေးမှူး ဖုန်းနံပါတ် <b>၀၇၇၇၆၅၆၅၇၈၃</b>	လူထုစည်းရုံးရေးမှူး၏အမည် <b>ဦးစောစိန်စိန်</b>
ပြည်နယ်/တိုင်းဒေသကြီး <b>မန္တလေး</b>	မြို့နယ် <b>ရန်ကင်း</b>	ကျေးရွာအုပ်စု <b>ကျေးရွာ</b>

က. လူဦးရေ

လူမျိုးစု	အိမ်ထောင်စုအရေအတွက်	ကိုးကွယ်သည့်ဘာသာ	အိမ်ထောင်စုအရေအတွက်
လူမျိုးစု (၁) <b>မအူ</b>	<b>၇၄</b>	ဘာသာ(၁) <b>မုဒုံ</b>	<b>၇၄</b>
လူမျိုးစု (၂) -----		ဘာသာ(၂) -----	
လူမျိုးစုရော -----		ဘာသာရော -----	

	အမျိုးသား(အရေအတွက်)	အမျိုးသမီး(အရေအတွက်)
လူဦးရေ	<b>၁၆၈</b>	<b>၁၀၆</b>
အိမ်ထောင်ဦးစီး	<b>၅၇</b>	<b>၁၇</b>

(ခ) လက်လှမ်းမီအသုံးပြုနိုင်သည့်အဆောက်အဦများ

စာသင်ကျောင်း	အမှတ်ခြစ်ပါ	ကျန်းမာရေး	အမှတ်ခြစ်ပါ	ဘာသာရေးအဆောက်အဦ	အမှတ်ခြစ်ပါ
အထက်တန်းကျောင်း	<input type="checkbox"/>	ဆေးရုံ	<input type="checkbox"/>	စေတီ	<input checked="" type="checkbox"/>
အလယ်တန်းကျောင်း	<input type="checkbox"/>	ကျန်းမာရေးဌာန	<input type="checkbox"/>	ဘုန်းကြီးကျောင်း	<input checked="" type="checkbox"/>
မူလတန်းကျောင်း	<input checked="" type="checkbox"/>	ကျန်းမာရေးဌာနခွဲ	<input type="checkbox"/>	ဟိန္ဒူဘုရားကျောင်း	<input type="checkbox"/>
မူကြိုကျောင်း	<input type="checkbox"/>	ဆေးပေးခန်း	<input type="checkbox"/>	ခရစ်ယာန်ကျောင်း	<input type="checkbox"/>
အခြား	<input type="checkbox"/>	အခြား	<input type="checkbox"/>	ဗလီ	<input type="checkbox"/>
				အခြား	<input type="checkbox"/>
မှတ်ချက် <b>မရှိ</b>		မှတ်ချက်		မှတ်ချက်	



(ဂ) ကျွမ်းကျင်သူများမှတ်တမ်း ၊ ကျေးရွာတွင်နေထိုင်သော သို့မဟုတ် တခြားရွာမှလာရောက်သောကျွမ်းကျင်သူများ

(၁)စာသင်ကျောင်း			(၂)ကျန်းမာရေး			(၃)လက်မှုပညာရှင်		
	ရွာတွင်နေထိုင်သူ	အခြားရွာမှလာသူ		ရွာတွင်နေထိုင်သူ	အခြားရွာမှလာသူ		ရွာတွင်နေထိုင်သူ	အခြားရွာမှလာသူ
မူလတန်းပြဆရာဆရာမ	<input checked="" type="checkbox"/>	<input checked="" type="checkbox"/>	ဆရာဝန်	<input type="checkbox"/>	<input type="checkbox"/>	လက်သမား	<input checked="" type="checkbox"/>	<input checked="" type="checkbox"/>
အထက်တန်းပြဆရာဆရာမ	<input type="checkbox"/>	<input type="checkbox"/>	လက်ထောက်ကျန်းမာရေးမှူး	<input type="checkbox"/>	<input type="checkbox"/>	ပန်းရံ	<input type="checkbox"/>	<input checked="" type="checkbox"/>
အလယ်တန်းပြဆရာဆရာမ	<input type="checkbox"/>	<input type="checkbox"/>	အမျိုးသမီးကျန်းမာရေးဆရာမ	<input type="checkbox"/>	<input checked="" type="checkbox"/>	လျှပ်စစ်ဆိုင်ရာ	<input type="checkbox"/>	<input type="checkbox"/>
မူကြိုဆရာဆရာမ	<input type="checkbox"/>	<input type="checkbox"/>	အရံသားဗွား	<input type="checkbox"/>	<input type="checkbox"/>	ရေပိုက်သွယ်သူ	<input type="checkbox"/>	<input type="checkbox"/>
အခြား	<input type="checkbox"/>	<input type="checkbox"/>	ပြည်သူ့ကျန်းမာရေးလုပ်သား (၁)/(၂)	<input type="checkbox"/>	<input type="checkbox"/>	စက်ပြင်ဆရာ	<input checked="" type="checkbox"/>	<input checked="" type="checkbox"/>
မှတ်ချက်			မှတ်ချက်			မှတ်ချက်		

(ဃ) ကျေးရွာသို့ ရောက်ရှိနိုင်သည့်လမ်းအခြေအနေ /ကျေးရွာတစ်ရွာသည် ၎င်း၏ကျေးရွာအုပ်စုနှင့် ဆက်သွယ်ထားသော လမ်းအခြေအနေ(အောက်ပါတို့ကိုပိုင်းပါ)

ကျောက်ကြမ်းလမ်း      ကတ္တရာလမ်း      ကွန်ကရစ်လမ်း      မော်တော်ဆိုင်ကယ်လမ်း  
 ကျောက်ခင်းလမ်း      မြေသားလမ်း      လူသွားလမ်း      အခြား \_\_\_\_\_

(င) ကျေးရွာဖွံ့ဖြိုးမှုစီမံချက်

(၁) လူထုပဟိုပြုစီမံကိန်းမတင်မီ ဤကျေးရွာတွင်ကျေးရွာဖွံ့ဖြိုးမှု စီမံချက်ရှိခဲ့ပါသလား?      ဝိုင်းပါ  
 ရှိပါသည်/မရှိပါ/မသိပါ

(၂) ရှိခဲ့ပါလျှင် ဤစီမံချက်ကို မည်သည့် ရက်တွင်ပြင်ဆင်ခဲ့ပါသနည်း?      နှစ်-----/မသိပါ

(၃) ဤစီမံချက်ကို မြို့နယ်မှအတည်ပြုခဲ့ပါသလား?      ပြုခဲ့ပါသည်/မပြုခဲ့ပါ /မသိပါ

(စ) ခရီးအကွာအဝေး

(၁) ဤကျေးရွာ၏ပဟိုမှ၎င်းကျေးရွာအုပ်စု၏ပဟိုအထိခရီးမိုင်မည်မျှကွာဝေးသနည်း?      မိုင်-----/မသိပါ

(၂) ဤကျေးရွာမှ ၎င်းကျေးရွာအုပ်စုပဟိုအထိသွားလာရာတွင်ကြာမြင့်သည့်အချိန်

ခြောက်သွေ့ရာသီတွင်ကြာချိန်-----ထော်လာဂျီ/မော်တော်ဆိုင်ကယ်/ခြေလျှင်/လား/မော်တော်ဘုတ်/  
 အခြား-----

မိုးရာသီတွင်ကြာချိန်-----ထော်လာဂျီ/မော်တော်ဆိုင်ကယ်/ခြေလျှင်/လား/မော်တော်ဘုတ်/  
 အခြား-----

(ဆ) ပတ်ဝန်းကျင်ဆိုင်ရာသဘာဝဘေးအန္တရာယ် -

ဤကျေးရွာတွင်ကြေးခြင်းကဲ့သို့ သဘာဝဘေးအန္တရာယ်ကျရောက်ဖူးခြင်းရှိပါသလား။  
 မရှိပါ       ရှိပါသည်      ရှိလျှင်ဖော်ပြပါ-----



ဝက်ဘ်ဆိုက်: [www.myanmar.com](http://www.myanmar.com) (၃) - ၂၀၂၀

ပုံစံ - ၈ - ၂ - စီမံကိန်းဖက်ဝန်းကျင် (PC 2)

လမ်းညွှန်ဖွဲ့စည်းမှု၊ သက်ဆိုင်ရာလုပ်ငန်းများ/လက်ထောက်ကူညီပညာရေးစီမံကိန်းအဆင့်တစ်ခုစီပြီးစီးဆုံးရှုံးမှုများနှင့် ကျေးရွာအုပ်စုအတွက် ဤပုံစံကို ဖြည့်သွင်းရမည်။

စည်းရုံးရေးမှူး/ဝန်ထမ်း အမည် ဦးစောစော

နေ့စွဲ ၂၀၂၀.၀၁.၂၇

ပြည်နယ်/တိုင်း မန္တလေး မြို့နယ် ပုသိမ် ကျေးရွာအုပ်စု မန္တလေး ကျေးရွာ ရွာမ

စက်ဝန်းအားအမှတ်ဖြစ်ပါ  စက်ဝန်း(၁)  စက်ဝန်း(၂)  စက်ဝန်း(၃)

စက်ဝန်း (၄)

စီမံကိန်းအမျိုးအမည်	နေ့စွဲ		အစည်းအဝေးတွင်တက်ရောက်သူအရေအတွက်			
	တက်သည် နေ့	ပြီးဆုံးသည့်နေ့	အမျိုးသား အရေအတွက်	အမျိုးသမီး အရေအတွက်	အိမ်ထောင်စု အရေအတွက်	လူမျိုးစုအရ တက်ရောက်သူ အရေအတွက် နှင့် လူမျိုးစုအမည်
၁။ ကျေးရွာအုပ်စုစီမံကိန်း မိတ်ဆက်အစည်းအဝေး	၂၀.၀၁.၂၇	၂၀.၀၁.၂၇	၂၀	၂၉	၂၉	၂၀   ၂၉   ၂၉
၂။ ကျေးရွာအုပ်စုစီမံကိန်း ဖိတ်ခေါ်ရေးဆွဲခြင်း အစည်းအဝေး	၂၀.၀၁.၂၇	၂၀.၀၁.၂၇	၂၀	၂၉	၂၉	၂၀   ၂၉   ၂၉
၃။ ကျေးရွာအုပ်စု လုပ်ငန်းဆုံးဖြတ်ချက်ချရာည အစည်းအဝေး	၂၀.၀၁.၂၇	၂၀.၀၁.၂၇	၂၀	၂၉	၂၉	၂၀   ၂၉   ၂၉
၄။ မြို့နယ်အဆင့် စီမံကိန်းရေးဆွဲရေး နှင့် အကောင်အထည်ဖော်ရေးကော်မတီ၏ စီမံကိန်း သုံးသပ်မှု အစည်းအဝေး			မလို	မလို	မလို	မလို
၅။ မြို့နယ် စီမံကိန်းရေးဆွဲရေး နှင့် အကောင်အထည်ဖော်ရေး ကော်မတီ၏ဆုံးဖြတ်ချက် ရွာသို့ အသိပေး အကြောင်းကြားသည့် အစည်းအဝေး	၂၀.၀၁.၂၇	၂၀.၀၁.၂၇	၂၀	၂၉	၂၉	၂၀   ၂၉   ၂၉
၆။ စီမံကိန်းလုပ်ငန်းစွဲစိမ့်ချက်ရေးဆွဲခြင်း အစည်းအဝေး	၂၀.၀၁.၂၇	၂၀.၀၁.၂၇	၂၀	၂၉	၂၉	၂၀   ၂၉   ၂၉
၇။ စီမံကိန်းလုပ်ငန်း အကောင်အထည်ဖော် ရေးအစီအစဉ် ရေးဆွဲခြင်း	၂၀.၀၁.၂၇	၂၀.၀၁.၂၇	၂၀	၂၉	၂၉	၂၀   ၂၉   ၂၉



လူထုဗဟိုပြုစီမံကိန်းစီမံကိန်းလက်စွဲ  
အပိုင်း ၃ ၂၉.၂၀၁၅

ပုံစံ ၀-၂ - စီမံကိန်းစက်ဝန်းအချိန်ဇယား (PC 2)

လမ်းညွှန်ကျက်သက်ဆိုင်ရာလူထုစည်းရုံးရေးများ/လက်ထောက်နည်းပညာနည်းပညာများ/စီမံကိန်းစက်ဝန်းအဆင့်တစ်ဖက်စီ ပြီးစီးတိုင်းကျေးရွာနှင့် ကျေးရွာအုပ်စု  
အတွက် ဤပုံစံကိုဖြည့်သွင်းရမည်။

စည်းရုံးရေးများ/ဝန်ထမ်း အမည် ဇော်ခင် ဦး

နေ့စွဲ ၂၄.၂.၁၆

စက်ဝန်းအားအမှတ်ရိပ်ပါ  စက်ဝန်း(၁)  စက်ဝန်း(၂)  စက်ဝန်း(၃)  
 စက်ဝန်း(၄)

ပြည်နယ်/တိုင်း ဧရာဝတီ မြို့နယ် ငါးစွန်း ကျေးရွာအုပ်စု ကျေးရွာ ရွာ ဝန်ထမ်း ဦး

စီမံကိန်းအထောက်အပံ့အကူအညီများ	နေ့စွဲ		အစည်းအဝေးတွင်ထက်ရောက်သူအရေအတွက်			
	စတင်သည့်နေ့	ပြီးဆုံးသည့်နေ့	အချိုးသီးအရေအတွက်	အချိုးသီးအရေအတွက်	အိမ်ထောင်စုအရေအတွက်	လူမျိုးစုတက်ရောက်သူအရေအတွက်နှင့် လူမျိုးစုအမည်
၁. ကျေးရွာစီမံကိန်း မိတ်ဆက်အစည်းအဝေး	၂၄.၂.၁၆	၂၄.၂.၁၆	၃၀	၃၅	၁၁၅	၁၁၅
၂. ကျေးရွာဖွံ့ဖြိုးရေး စီမံချက်ရေးဆွဲခြင်းအစည်းအဝေး	၂၄.၂.၁၆	၂၄.၂.၁၆	၃၀	၃၅	၁၁၅	၁၁၅
၃. ကျေးရွာအုပ်စု လုပ်ငန်းဆုံးဖြတ်ချက်ချသည့်အစည်းအဝေး	၂၂.၅.၁၆	၂၂.၅.၁၆	၁၄	၇	၂၁	၂၁
၄. မြို့နယ်အထွေထွေစီမံကိန်းရေးဆွဲရေးနှင့်အကောင်အထည်ဖော်ရေးကော်မတီ၏ စီမံကိန်းသုံးသပ်မှုအစည်းအဝေး	၆.၅.၁၆	၆.၅.၁၆	မလို	မလို	မလို	မလို
၅. မြို့နယ်စီမံကိန်းရေးဆွဲရေးနှင့်အကောင်အထည်ဖော်ရေးကော်မတီ၏ဆုံးဖြတ်ချက်ချသည့် ရွာသို့ အသိပေးအကြောင်းကြားသည့်အစည်းအဝေး	၂၂.၅.၁၆	၂၂.၅.၁၆	၁၄	၇	၂၁	၂၁
၆. စီမံကိန်းလုပ်ငန်းနဲ့စီမံချက်ရေးဆွဲခြင်းအစည်းအဝေး	မလို	မလို	မလို	မလို	မလို	မလို
၆.၀၁ စီမံကိန်းလုပ်ငန်း အကောင်အထည်ဖော်ရေးအစီအစဉ် ရေးဆွဲခြင်း	၁၀.၆.၁၆	၁၀.၆.၁၆	၁၀	၄	၁၄	၁၄
၆.၀၂ ဝယ်ယူရေးအစီအစဉ် ရေးဆွဲခြင်း	၁၀.၆.၁၆	၁၀.၆.၁၆	၁၀	၄	၁၄	၁၄



လူထုပတ်ဝန်းကျင်ထိခိုက်မှုလက်ခံ  
အပိုင်း-၃ ၂၉.၆.၂၀၁၅

၆.၃။ အလှူအတန်းကျမှ လျာထားအပ်အပ် ရေးဆွဲခြင်း	၂၂.၅.၁၆	၂၂.၅.၁၆	၁၄	၇	၂၁	၂၁	၂၁	၂၁	၂၁
၆.၄။ မြင်/ထိန်းအပ်အပ် ရေးဆွဲခြင်း	၂၇.၇.၁၆	၂၇.၇.၁၆	၃၆	၃၇	၇၅	၇၅	၇၅	၇၅	၇၅
၇. စီမံကိန်းလုပ်ငန်းခွဲ တိုးတက်မှု စောင့်ကြည့် လစဉ်အစည်းအဝေး	မလို	မလို	မလို	မလို	မလို	မလို	မလို	မလို	မလို
၇.၁။ အစည်းအဝေး ပထမအကြိမ်	၃.၇.၁၆	၃.၇.၁၆	၁၀	၈	၁၈	၁၈	၁၈	၁၈	၁၈
၇.၂။ အစည်းအဝေး ဒုတိယအကြိမ်	၂၄.၇.၁၆	၂၄.၇.၁၆	၇	၅	၁၄	၁၄	၁၄	၁၄	၁၄
၇.၃။ အစည်းအဝေး တတိယအကြိမ်	၃.၈.၁၆	၃.၈.၁၆	၁၁	၆	၁၆	၁၆	၁၆	၁၆	၁၆
၈. စီမံကိန်းလုပ်ငန်းခွဲ အပြီးသတ်စစ်ဆေးခြင်း အစည်းအဝေး	၂၇.၇.၁၆	၂၇.၇.၁၆	၃၆	၃၇	၇၅	၇၅	၇၅	၇၅	၇၅
၉. လူထုစစ်ဆေးပွဲအစည်းအဝေး	၂၇.၇.၁၆	၂၇.၇.၁၆	၃၆	၃၇	၇၅	၇၅	၇၅	၇၅	၇၅

လထုထုပြု စီမံကိန်း၊ စီမံကိန်းလက်စွဲ အစီရင်ခံစာ - (၃) - ၂၀၂၀-၂၀၂၁

ပုံစံ - ၈ - ၂ - စီမံကိန်းစက်ဝန်းအမျိုးအစား (PC 2)

လယ်ဥယျာဉ်များ သက်ဆိုင်ရာလူထုစည်းရုံးရေးများ/လက်ထောက်နည်းပညာနည်းပညာများများ၊ စီမံကိန်းစက်ဝန်းအဆင့်တစ်ခုပြီးစီးသည့် ကျေးရွာအုပ်စုအတွက် ဤပုံစံကို ဖြည့်သွင်းရမည်။

စည်းရုံးရေးများ/ဝန်ထမ်း အမည် မြအောင်ဦးဝင်း

နေ့စွဲ ၂၀၂၀-၁၀-၂၀

စက်ဝန်းအားအမှတ်ခြံမပါ  စက်ဝန်း(၁)  စက်ဝန်း(၂)  စက်ဝန်း(၃)

ပြည်နယ်/တိုင်း မန္တလေး မြို့နယ် အင်းစိန် ကျေးရွာအုပ်စု ကျေးရွာ ၅၀၀၆-၅၅

စီမံကိန်းဆောင်ရွက်မှုအဆင့်များ	နေ့စွဲ	အစည်းအဝေးတွင်တက်ရောက်သူအရေအတွက်				
		စတင်သည့် ဝန်	ပြီးဆုံးသည့်နေ့	အမျိုးသား အရေအတွက်	အမျိုးသမီး အရေအတွက်	အိမ်ထောင်စု အရေအတွက်
၁။ ကျေးရွာစီမံကိန်း မိတ်ဆက်အစည်းအဝေး	၂၆.၁၀.၁၇	၂၆.၁၀.၁၇	၂၃	၃၇	၆၀	
၂။ ကျေးရွာစွဲပြီးရေး စီမံချက်ရေးဆွဲခြင်း အစည်းအဝေး	၂၆.၁၀.၁၇	၂၆.၁၀.၁၇	၂၃	၃၇	၆၀	
၃။ ကျေးရွာအုပ်စု လုပ်ငန်းဆုံးဖြတ်ချက်ချသည့် အစည်းအဝေး	၂၈.၁၁.၁၇	၂၈.၁၁.၁၇	၂၂	၁၁	၃၃	
၄။ မြို့နယ်အဆင့် စီမံကိန်းရေးဆွဲရေး နှင့် အကောင်အထည်ဖော်ရေးကော်မတီ၏ စီမံကိန်း သုံးသပ်မှု အစည်းအဝေး			မလို	မလို	မလို	မလို
၅။ မြို့နယ် စီမံကိန်းရေးဆွဲရေး နှင့် အကောင်အထည်ဖော်ရေး ကော်မတီ၏ဆုံးဖြတ်မှုကို ရှာဖွေ အသိပေး အကြောင်းကြားသည့် အစည်းအဝေး						
၆။ စီမံကိန်းလုပ်ငန်းစဉ်စီမံချက်ရေးဆွဲခြင်း အစည်းအဝေး						
၆.၁။ စီမံကိန်းလုပ်ငန်း အကောင်အထည်ဖော်ရေးအစီအစဉ် ရေးဆွဲခြင်း						



၆.၂။ ဝယ်ယူရေးခတ်စာရင်း ရေးဆွဲခြင်း								
၆.၃။ ဘဏ္ဍာရေးကျန်ကျ လျာထားအစီအစဉ် ရေးဆွဲခြင်း								
၆.၄။ ပြင်/ထိန်းသိမ်းစီစဉ် ရေးဆွဲခြင်း								
၇။ စီမံကိန်းလုပ်ငန်းခွဲ တိုးတက်မှု ကော်ဇာတည် အစည်းအဝေး								
၇.၀။ အစည်းအဝေး ပထမအကြိမ်								
၇.၂။ အစည်းအဝေး ဒုတိယအကြိမ်								
၇.၃။ အစည်းအဝေး တတိယအကြိမ်								
၈။ စီမံကိန်းလုပ်ငန်းခွဲ အပြီးသတ်စစ်ဆေးခြင်း အစည်းအဝေး								
၉။ လူထုစစ်ဆေးခွဲအစည်းအဝေး								



ပုံစံ ၈-၃ ကျေးရွာဖွံ့ဖြိုးရေး ဦးစားပေးအစီအစဉ် (Form PC 3)

လမ်းညွှန် ချက် /အဆင့်(၃)ကျေးရွာဖွံ့ဖြိုးရေးမှန်ချက်အစည်းအဝေးပြီးဆုံးသောအခါ ကျေးရွာစီမံကိန်း အထောက်အကူပြု ကော်မတီသည် လူထုစည်းရုံးရေးမှူးအကူအညီဖြင့် ဤပုံစံကိုပြည့်စုံအောင် ဖြည့်သွင်းရမည်။ အားလုံးသော အခက်အခဲ အတားအဆီးများ၊ ဖွံ့ဖြိုးရေးဦးစားပေးအစီအစဉ်များ၊လူထုဗဟိုပြုစီမံကိန်း၏ ရန်ပုံငွေအရင်းအမြစ်နှင့် မသက်ဆိုင်သည့် လုပ်ငန်းများ အားလုံးကိုဖော်ပြရမည်။

လူထုစည်းရုံးရေးမှူး/ဝန်ထမ်း အမည် ဒေါ်ခင်ချိုထွေး

နေ့စွဲ ၇.၇.၂၀၁၆ စက်ဝန်းအား အမှတ်ခြစ်ပါ (V)  စက်ဝန်း(၁)  စက်ဝန်း(၂)  စက်ဝန်း(၃)  စက်ဝန်း(၄)

ပြည်နယ်/တိုင်း မန္တလေး ဇွန်နယ် ဦးကျော် ကျေးရွာအုပ်စု ကျွန်းလှောင် ကျေးရွာ ရှာတန်း ဝါဒ

က. အခက်အခဲအတားအဆီးများအားဆွေးနွေးခြင်း - ယခုလက်ရှိအခြေအနေတွင်ဤကျေးရွာဖွံ့ဖြိုးတိုးတက်ရေးအတွက် အဓိကအခက်အခဲအတားအဆီးများသည် မည်သည်များဖြစ်ပါသနည်း(အမျိုးသား/သမီး အနည်းဆုံးအခက်အခဲ ၅ ခုစီဖော်ပြပါ)

အမျိုးသား အဖွဲ့မှတင်ပြသောအခက်အခဲအတားအဆီးများ		အမျိုးသမီး အဖွဲ့မှတင်ပြသောအခက်အခဲအတားအဆီးများ	
၁	ကွယ်လွန် ဆက်လက်	၁	ကွယ်လွန် ဆက်လက်
၂	ကွယ်လွန်မြေဗိုလ် သွယ်	၂	ကျေးရွာ ရေရရှိရေး
၃	ဆေးပေးခရီး	၃	ဆေးပေးခရီး ရေရရှိရေး
၄	စာကြည့်တိုက်	၄	ကျောင်းခြံစည်းတို့
၅		၅	

ခ. မျှော်မှန်းခြင်း- နောင်လာမည့် ( ၅ )နှစ် အတွင်း ကျေးရွာဖွံ့ဖြိုးရေး မျှော်မှန်းလျာထားချက်များအား တင်ပြပါ။

အမျိုးသားအဖွဲ့မှတင်ပြသောမျှော်မှန်းချက်များ		အမျိုးသမီးအဖွဲ့မှတင်ပြသောမျှော်မှန်းချက်များ	
၁	ပညာရေး ကျန်းမာရေး ဖွံ့ဖြိုးရေး တိုးတက်ရေး	၁	လမ်းကောင်းရင် ကျောင်းသူသား၊ ကျောင်းသူမများ
၂	ကျေးရွာသူသားများ စာပေဖွံ့ဖြိုးရေး ရရှိရေး	၂	ကျေးရွာ ရေရရှိရေး ကျေးရွာ အဖွဲ့အစည်း
၃	ကျန်းမာရေး စီမံကိန်း	၃	ဆေးခန်းရရှိရေး ကျေးရွာ အဖွဲ့အစည်း
၄	ကလေး သူငယ်များ အစီအစဉ် တိုးတက်ရေး	၄	ကျောင်းခြံစည်းတို့ ရရှိရေး ကျောင်းသူသားများစာပေ
၅		၅	စီမံခန့်ခွဲမှု

ဂ. ဤကျေးရွာ၏ လာမည့် ( ၃ )နှစ်အတွက် ဦးစားပေး ဖွံ့ဖြိုးတိုးတက်မှု လုပ်ငန်း အစီအစဉ်များအားဖော်ပြပါ။ (လူထုဗဟိုပြုစီမံကိန်း ရန်ပုံငွေအတွက် အဆိုပြုသော အစီအစဉ်များကိုဦးစားပေး အဆင့်အလိုက်ဖော်ပြပြီး ကျန်လူထုဗဟိုပြု စီမံကိန်း ရန်ပုံငွေအရင်းအမြစ်နှင့် မပတ်သက်သည့်အစီအစဉ်များလည်းဖော်ပြရန်ဖြစ်သည် )

ကျေးရွာအတွက်ဦးစားပေးဖွံ့ဖြိုး တိုးတက်မှု လုပ်ငန်းစဉ်များ	အဆိုပြုသူ (အမျိုးသားများ/ အမျိုးသမီးများ/ အမျိုးသား+အမျိုးသမီး)	လူထုဗဟိုပြုစီမံကိန်းအတွက်အဆိုပြု သည့် (ဦးစားပေးအဆင့် အလိုက် ဖော်ပြပါ)	ခန့်မှန်း ကုန်ကျ စရိတ်	အကျိုးခံစား ခွင့်ရှိသူခန့်မှန်း ပုန်းခြေ အရေအတွက်
၁ ကွယ်လွန် ဆက်လက်	ကျေးရွာ	၁		ကျေးရွာ
၂ ဆေးပေးခရီး	ကျေးရွာ	၂		"
၃ ကွယ်လွန်မြေဗိုလ် သွယ်	ကျေးရွာ	၃		"

၄	ကျောင်းဖွဲ့စည်းခြင်း	မ	၄		
၅	စာကြည့်တိုက်	ကျား	၅		တက္ကသိုလ်
၆	ရေဆေးရုံစား	ကျား၊မ	၆		^

ဥက္ကဋ္ဌ ၊ ကျေးရွာစီမံကိန်းအထောက်အကူပြုကော်မီတီမှအတည်ပြုသည်။

အမည် ဦးအင်းဝင်း လက်မှတ် [Signature] နေ့စွဲ ၂၈. ၂. ၇၀/၁၆



ပုံစံ - ၈ - ၃ ကျေးရွာခွဲခြားရေး ဦးစားပေးအပ်အစဉ် (Form PC 3)

လမ်းညွှန်ချက်၊ အဆင့်(၃) ကျေးရွာမှော်မှန်းချက်အစည်းအဝေး ပြီးဆုံးသောအခါ ကျေးရွာစီမံကိန်း အထောက်အကူပြု ကော်မတီသည် လူထုဝဏ်းရုံးများအကူအညီဖြင့် ဤပုံစံကိုပြည့်စုံအောင် ဖြည့်သွင်းရမည်။

လူထုဝဏ်းရုံးများ/ဝန်ထမ်း အမည် ဦး စောကင်းကျင့်  
 နေ့စွဲ 3.1.2017      စက်ဝန်းအား အမှတ်ခြစ်ပါ (✓)  စက်ဝန်း(၁)  
 စက်ဝန်း(၂)  စက်ဝန်း(၃)  စက်ဝန်း(၄)

ပြည်နယ်/တိုင်း မန္တလေး      ပြည်ထောင်စု ကျေးရွာအုပ်စု ကျေးရွာ ရွာ ရွာ ရွာ  
 တား အခက်အခဲအတားအဆီးများအားထွေးနှွေးခြင်း - ယခုလက်ရှိအခြေအနေတွင် ဤကျေးရွာခွဲခြားတိုးတက်ရေးအတွက် အဓိက အခက်အခဲအတားအဆီးများသည် မည်သည်များဖြစ်ပါသနည်း။ (အမျိုးသား/သမီး အနည်းဆုံးအရေအတွက် ၅ ခုစီဖော်ပြပါ)

အမျိုးသား အဖွဲ့မှ တင်ပြသောအခက်အခဲအတားအဆီးများ	အမျိုးသမီး အဖွဲ့မှ တင်ပြသောအခက်အခဲအတားအဆီးများ
၁ မြို့မရရှိရန်အတွက် ဝန်ထမ်းများအဖွဲ့အစည်း	၁ မြို့မရရှိရန်အတွက် ဝန်ထမ်းများအဖွဲ့အစည်း
၂ ကျေးရွာခွဲခြားရေးအဖွဲ့အစည်းအဖွဲ့အစည်း	၂ စာကြည့်တိုက် မရရှိရန်အတွက်
၃ သော့ခွဲခြားရေးအဖွဲ့အစည်းအဖွဲ့အစည်း	၃ ကျေးရွာခွဲခြားရေးအဖွဲ့အစည်းအဖွဲ့အစည်း
၄	၄
၅	၅

ဇ အမှတ်မှန်းခြင်း - နောင်လာမည့် ( ၅ )နှစ် အတွင်း ကျေးရွာခွဲခြားရေး မှော်မှန်းလျာထားချက်များအား တင်ပြပါ။

အမျိုးသားအဖွဲ့မှ တင်ပြသောမှော်မှန်းချက်များ	အမျိုးသမီးအဖွဲ့မှ တင်ပြသောမှော်မှန်းချက်များ
၁ မြို့မရရှိရန်အတွက် ဝန်ထမ်းများအဖွဲ့အစည်း	၁ မြို့မရရှိရန်အတွက် ဝန်ထမ်းများအဖွဲ့အစည်း
၂ ကျေးရွာခွဲခြားရေးအဖွဲ့အစည်းအဖွဲ့အစည်း	၂ စာကြည့်တိုက် မရရှိရန်အတွက်
၃ သော့ခွဲခြားရေးအဖွဲ့အစည်းအဖွဲ့အစည်း	၃ ကျေးရွာခွဲခြားရေးအဖွဲ့အစည်းအဖွဲ့အစည်း
၄	၄
၅	၅

ဂ လူထုစီမံကိန်း၏ လာမည့် ( ၃ ) နှစ်အတွက် အကျုံးဝင်သော ဦးစားပေး ဖွံ့ဖြိုးတိုးတက်မှု လုပ်ငန်း အစီအစဉ်များအားဖော်ပြပါ။

အဆင့်	ကျေးရွာအတွက် ဦးစားပေး ဖွံ့ဖြိုးတိုးတက်မှု လုပ်ငန်းစဉ်များ	အဆိုပြုသူ (အမျိုးသားများ/ အမျိုးသမီးများ/ အမျိုးသား+ အမျိုးသမီး)	ခန့်မှန်းကုန်ကျ ခရိတ်	အကျိုးခံစားခွင့်ရှိသူ ခန့်မှန်းခြေ အရေအတွက်
၁	မြို့မရရှိရန်		၅၆၈၄၀၀၀/	၃၈၆
၂	ကျေးရွာခွဲခြားရေးအဖွဲ့အစည်း			
၃	စာကြည့်တိုက်			
၄				
၅				

ဃ လူထုစီမံကိန်း၏ လာမည့် ( ၃ ) နှစ်အတွက် အကျုံးဝင်သော ဦးစားပေး ဖွံ့ဖြိုးတိုးတက်မှု လုပ်ငန်း အစီအစဉ်များအားဖော်ပြပါ။

အဆင့်	ကျေးရွာအတွက် ဦးစားပေး ဖွံ့ဖြိုး	အဆိုပြုသူ (အမျိုးသားများ/ အမျိုးသမီး)	အခန်းကဏ္ဍ
-------	---------------------------------	---------------------------------------	-----------

	တိုးတက်မှု လုပ်ငန်းစဉ်များ	အမျိုးသမီးများ/အမျိုးသား+ အမျိုးသမီး)	
၀			
၂			
၃			
၄			
၅			

ဥက္ကဋ္ဌ၊ ကျေးရွာစီမံကိန်းအထောက်အကူပြုကော်မတီမှ အတည်ပြုသည်။

အမည် မြသန်းစောစိန် လက်မှတ် [Signature] နေ့စွဲ 5.1.2017

ပုံစံ စ-၃ ကျေးရွာဖွံ့ဖြိုးရေး ဦးစားပေးအစီအစဉ် (Form PC 3)

လမ်းညွှန် ရွာကံ /အဆင့်(၃)ကျေးရွာမှိုက်မှိုက်ချက်အစည်းအဝေးပြီးဆုံးသောအခါ ကျေးရွာစီမံကိန်း အထောက်အကူပြု ကော်မတီသည် လူထုစည်းရုံးရေးမှူးအကူအညီဖြင့် ဤပုံစံကိုပြည့်စုံအောင် ဖြည့်သွင်းရမည်။ အားလုံးသော အခက်အခဲ အတားအဆီးများ၊ ဖွံ့ဖြိုးမှုဦးစားပေးအစီအစဉ်များ၊ လူထုဗဟိုပြုစီမံကိန်း၏ ရန်ပုံငွေအရင်းအမြစ်နှင့် ပသက်ဆိုင်သည့် လုပ်ငန်းများ အားလုံးကိုဖော်ပြရမည်။

လူထုစည်းရုံးရေးမှူး/ဝန်ထမ်း အမည် ဦးစောနိုင်ငွေ  
 နေ့စွဲ 26.10.2017 စက်ဝန်းအား အမှတ်ခြစ်ပါ (✓) □ စက်ဝန်း(၁)  
 □ စက်ဝန်း(၂) □ စက်ဝန်း(၃) □ စက်ဝန်း(၄)

ပြည်နယ်/တိုင်း မန္တလေး၊ ငါး/ခွဲ/မြို့နယ် တီး၊ ချွဲ/မြို့နယ် ကျေးရွာအုပ်စု လှနဲလှနဲ ကျေးရွာ ရွာတော် ၇ ညွှန်  
 က. အခက်အခဲအတားအဆီးများအားဆွေးနွေးခြင်း - ယခုလက်ရှိအခြေအနေတွင်ဤကျေးရွာဖွံ့ဖြိုးတိုးတက်ရေးအတွက် အဓိကအခက်အခဲအတားအဆီးများသည် မည်သည်များဖြစ်ပါသနည်း(အမျိုးသား/သမီး အနည်းဆုံးအခက်အခဲ ၅ မှစီဖော်ပြပါ)

အမျိုးသား အဖွဲ့မှတင်ပြသောအခက်အခဲအတားအဆီးများ		အမျိုးသမီး အဖွဲ့မှတင်ပြသောအခက်အခဲအတားအဆီးများ	
၁	အွတ်လား၇ သည် နေရာခံ	၁	တိုးတက်မြေအောက်ကျ
၂	ဟံရွာပိုင်ဟံရွာ ကျွဲသန့်၇ နေရာခံပါ	၂	ဒီးကုသီ ဖွင့် အွတ်လား၇ ခက်ခဲ
၃	ကျေးရွာဖွံ့ဖြိုး မြို့ မြို့ အောင်ရွေး	၃	ကျေးရွာသာယာမြို့ မြို့
၄		၄	
၅		၅	

ခ. မျှော်မှန်းခြင်း- နောင်လာမည့် ( ၅ )နှစ် အတွင်း ကျေးရွာဖွံ့ဖြိုးရေး မျှော်မှန်းလျာထားချက်များအား တင်ပြပါ။

အမျိုးသားအဖွဲ့မှတင်ပြသောမျှော်မှန်းချက်များ	အမျိုးသမီးအဖွဲ့မှတင်ပြသောမျှော်မှန်းချက်များ
၁ အွတ်လား၇ လွတ်လွတ်ရွာဖြင့် နေရာခံ	၁ နေရာခံဖြင့် အွတ်လား၇ မည် -
၂ ကျေးရွာသာယာ ကျွဲသန့်	၂ အွတ်လား၇ နေရာခံဖြင့်
၃ ဗဟာ ရေး တိုးတက်လာမည် -	၃ တိုးတက် ရေးဖြင့် လာမည် -
၄	၄
၅	၅

ဂ. ဤကျေးရွာ၏ လာမည့် ( ၃ )နှစ်အတွက် ဦးစားပေး ဖွံ့ဖြိုးတိုးတက်မှု လုပ်ငန်း အစီအစဉ်များအားဖော်ပြပါ။ (လူထုဗဟိုပြုစီမံကိန်း ရန်ပုံငွေအတွက် အဆိုပြုသော အစီအစဉ်များကိုဦးစားပေး အဆင့်အလိုက်ဖော်ပြပြီး ကျန်လူထုဗဟိုပြု စီမံကိန်း ရန်ပုံငွေအရင်းအမြစ်နှင့် မပတ်သက်သည့်အစီအစဉ်များလည်းဖော်ပြရန်ဖြစ်သည် )

ကျေးရွာအတွက်ဦးစားပေးဖွံ့ဖြိုး တိုးတက်မှု လုပ်ငန်းစဉ်များ	အဆိုပြုသူ (အမျိုးသားများ/ အမျိုးသမီးများ/ အမျိုးသား+အမျိုးသမီး)	လူထုဗဟိုပြုစီမံကိန်းအတွက်အဆိုပြု သည့် (ဦးစားပေးအဆင့် အလိုက် ဖော်ပြပါ)	ခန့်မှန်း ကုန်ကျ စရိတ်	အကျိုးခံစား ရွှေ့ရှိသူခန့်မှန်းခြေ အရေအတွက်
၁ ရွာတွင်းလမ်း	M + 13	1		376
၂ ရွာချင်းဆက်လမ်း	M + 6	2		
၃ ဒီးတိုင် ဒီးလှိုင်	M + 13	3		

၄					
၅					
၆					

ဥက္ကဋ္ဌ ၊ ကျေးရွာစီမံကိန်းအထောက်အကူပြုကော်မတီမှအတည်ပြုသည်။

အမည် ဦးအောင်မြင့် လက်မှတ်  ရက်စွဲ 26.10.2017

လူထုထုတ်ပြန်ခံကိန်းစီမံကိန်းလက်စွဲ  
အပိုင်း-၃ ၂၉.၉.၂၀၁၅  
ပုံစံ ၈-၄ ကျေးရွာအုပ်စုစီမံကိန်းလုပ်ငန်းခွဲရွေးချယ်ခြင်းပုံစံ

လမ်းညွှန်ချက်။ ။ ကျေးရွာအုပ်စုစီမံချက်ရေးဆွဲသည့်အစည်းအဝေးတွင် ဤပုံစံအားလူထုစည်းရုံးရေးမှူး / လက်ထောက်နည်းပညာမှူးတို့၏ အကူအညီဖြင့်ပြည့်စုံစွာ ဖြည့်သွင်းရမည်။ ဤပုံစံအားပြည့်စုံစွာဖြည့်သွင်းပြီးပါကကျေးရွာအုပ်စုဖွံ့ဖြိုးတိုးတက်ရေးမိမိချက်တွင်နောက်ဆက်တွဲအဖြစ်တွဲထားရမည်။ CF မှ အချက်အလက်များကို MIS သို့ တည်သွင်းရမည်။ ကျေးရွာစည်းရုံးရေးမှူး/ဝန်ထမ်းအမည် ဖော်ပြရမည်။

နေ့စွဲ ၂၀၁၆.၀၂.၂၁

ပြည်နယ်/တိုင်း ဝန်ထမ်းအမည်(✓)၊ ဝန်ထမ်း(၀)၊ ဝန်ထမ်း(၂)၊ ဝန်ထမ်း(၃)၊ ဝန်ထမ်း(၄)

ကျေးရွာအုပ်စု နေရာအမည်

ကျေးရွာအမည်	ဆောင်ရွက်မည့် လုပ်ငန်းများ	အတိုင်းအတာ	ခန့်မှန်း လိုက်ရက်အကျိုး ခံစားခွင့်ရှိသူများ	အဆိုပြုတင်ပြသူ	ခန့်မှန်းကုန်ကျစရိတ်			ရရှိမည့် ငွေ
					စီမံကိန်းမှ ထည့်ဝင်မှု	ကျေးရွာမှ ထည့်ဝင်မှု	အခြားထည့်ဝင်မှု (ဖော်ပြပါ) ထည့်ဝင်ငွေ ၊ အမည်/အဖွဲ့	
လှိုင်မုခ်	မင်း	၁၂၀၀	၁၄၆၁	၇ ကျား ၁ မ	၄၀၀၀၀၀	-	-	၄၀၀၀၀၀
ဖေဖို	ရွှေမုခ်	၁၆၀	၁၆၄	၇ ကျား ၁ မ	၅၅၀၀၀၀	-	-	၅၅၀၀၀၀
ဘေဘေ	မင်း	၁၂၀၀	၃၀၂	၇ ကျား ၁ မ	၇၆၀၀၀၀	-	-	၇၆၀၀၀၀
မေမေ	ရွှေမုခ်	၁၆၀	၄၀၆	၇ ကျား ၁ မ	၆၅၀၀၀၀	-	-	၆၅၀၀၀၀
စွယ်စုံ	မိမိမေ	၁၅၀	၂၆၄	၇ ကျား ၁ မ	၄၀၀၀၀၀	-	-	၄၀၀၀၀၀

ရက်စွဲ: ၂၀၁၆.၀၂.၂၁  
နေရာ: ကျေးရွာအုပ်စု စီ/ထောက်ကော်မတီ ဥက္ကဋ္ဌ  
လက်မှတ်: ၇၀၀၀၀၀  
ရက်စွဲ: ၂၀၁၆.၀၂.၂၁  
နေရာ: ကျေးရွာအုပ်စု စီ/ထောက်ကော်မတီ ဥက္ကဋ္ဌ  
လက်မှတ်: ၇၀၀၀၀၀

ရန်ကင်းမြို့၊ စီမံကိန်း၊ စီမံကိန်းလက်ဖွဲ့ အပိုင်း - (၃) - ၂၀၁၆

ပုံစံ - ၈ - ၄ ကျေးရွာအုပ်စုစီမံကိန်းလုပ်ငန်းခွဲရွေးချယ်ခြင်းပုံစံ (Form PC 4)

လမ်းညွှန်ချက်၊ စီမံကိန်းလုပ်ငန်းခွဲရွေးချယ်မှုအစည်းအဝေးပြီးနောက်တွင် ကျေးရွာအုပ်စုမှ CF/TFတို့၏ အကူအညီရယူ၍ ကျေးရွာစီထောက်ကော်မတီမှ လက်မှတ်ရေးထိုးပြီး အဆိုပါပုံစံအား ပြည့်စုံအောင်ဖြည့်သွင်းရမည်။ ဤပုံစံအား ပြည့်စုံစွာဖြည့်သွင်းပြီးပါက ကျေးရွာအုပ်စုမှ ဦးစီးထောက်ရေစီမံချက်တွင် TPIC သို့ ပေးပို့ရန်အတွက် နောက်ဆက်တွဲအဖြစ် ထားရှိရမည်။ CF မှ ကျေးရွာတစ်ရွာချင်းစီ၏ စီမံကိန်းလုပ်ငန်းခွဲဆိုင်ရာ အချက်အလက်များကို MIS သို့ ထည့်သွင်းရမည်။ (ယခုနစ်စီမံကိန်းလုပ်ငန်းခွဲ မလုပ်ကိုင်သော ကျေးရွာများ မပါဝင်ပါ။)

ကျေးရွာစည်းရုံးရေးမှူး/ဝန်ထမ်းအမည် ဒေါ်ခင်ဝင်း

နေ့စွဲ ၁၀.၁.၂၀၁၇

ပြည်နယ်/တိုင်း မန္တလေး မြို့နယ် ငါးဖြူ ဇွန်

စက်ဝန်းအားအမှတ်ဖြစ်ပေးပါ။ (✓)  စက်ဝန်း(၀)  စက်ဝန်း(၂)  စက်ဝန်း(၃)  စက်ဝန်း(၄)

ကျေးရွာအုပ်စု ကုန်းလည်

ကျေးရွာအမည်	ထောက်ရှက်မည့် လုပ်ငန်းများ	အတိုင်းအတာ	နေမှုနီး တိုက်ရိုက် အကျိုးစီးပွား ရှိသူများ	အဆိုပြုတင်ပြသူ	စီမံကိန်းကုန်ကျစရိတ်			စုစုပေါင်း
					စီမံကိန်းမှ ထည့်သွင်းမှု	ကျေးရွာမှ ထည့်သွင်းမှု	အခြားထည့်သွင်းမှု (ဖေါ်ပြပါ) ထည့်သွင်းငွေ ၊ အမည်/အဖွဲ့	
ကုန်းလည်	မီးကြို + မီးတိုင် ပွယ်တန်းခြင် (အကျင့်)	၃၈၀၀'		□ ကျား □ မ ✓ ကျား+မ	၁၁,၄၂၄,၀၀၀	-	-	၁၁,၄၂၄,၀၀၀
မြေဦ	မီးကြို + မီးတိုင် ပွယ်တန်းခြင် (အကျင့်)	၂၂၀၀'		□ ကျား □ မ ✓ ကျား+မ	၇,၂၀၀,၀၀၀	-	-	၇,၂၀၀,၀၀၀
ရွာသစ်	မီးကြို + မီးတိုင် ပွယ်တန်းခြင် (အကျင့်)	၂၀၀၀'		□ ကျား □ မ ✓ ကျား+မ	၆,၇၂၀,၀၀၀	-	-	၆,၇၂၀,၀၀၀
သာသာဂေါင်း	မီးကြို + မီးတိုင် ပွယ်တန်းခြင် (အကျင့်)	၁၇၀၀'		□ ကျား □ မ ✓ ကျား+မ	၅,၅၆၆,၀၀၀	-	-	၅,၅၆၆,၀၀၀
ရွာတန်းရှည်	မီးကြို + မီးတိုင် ပွယ်တန်းခြင် (အကျင့်)	၁၇၀၀'		□ ကျား □ မ ✓ ကျား+မ	၅,၅၆၆,၀၀၀	-	-	၅,၅၆၆,၀၀၀

ရာထူး ကျေးရွာအုပ်စု စီမံကိန်းထောက်ပံ့ရေးမှူးချုပ် ဦးစိုးမင်း အမည် လက်မှတ် ရက်စွဲ ၁၀.၁.၂၀၁၇

ဦးစိုးမင်း



ဒုတိယအကြိမ် အစည်းအဝေး

နေ့ရက်။ ။ ၂၆. ၀၀ .၂၀၁၇

အချိန်။ ။ နံနက်/နေ့လည်( ၁၂ : ၀၀ )နာရီ

နေရာ။ ။ ဦးစင်စောပေးရိမ်

(က) အစည်းအဝေးတက်ရောက်သူများ

- (၁) ဦး/ဒေါ် စောပိုင်မင်း (လူထုစည်းရုံးရေးမှူး)
  - (၂) ဦး စင်စော (အုပ်ချုပ်ရေးမှူး၊ ရွာတိုက် ရွာ)
  - (၃) ဦး စင်စောစော (ဝေတနာ့ဝန်ထမ်း)
  - (၄) ဒေါ် ခင်စင် (ဝေတနာ့ဝန်ထမ်း)
  - (၅) ကျေးရွာလူထု ဦး(ကျား- ၀၀ )
  - (၆) ၂၃ ( ၃၇ )
- (ခ) ဆွေးနွေးချက်များ

(၁) ရှေးဦးစွာ လူထုဗဟိုပြုစီမံကိန်းဝန်ထမ်းများက ကျေးရွာလူထုနှင့် တစ်ဦးချင်းမိတ်ဆက်ပါသည်။

(၂) လူထုစည်းရုံးရေးမှူး စင်စော မှ စီမံကိန်းအထောက်အကူပြုကော်မတီ၏ တာဝန်ဝတ္တရားများကို ရှင်းလင်းဆွေးနွေးပါသည်။ ၎င်းနောက် စီထောက်ဥက္ကဋ္ဌ၏တာဝန်ဝတ္တရားများ၊ ဝယ်ယူရေးဆပ်ကော်မတီ၏တာဝန်ဝတ္တရားများ၊ တက္ကသိုလ်ရေးဆပ်ကော်မတီ၊ စာရင်းကိုင်၊ စောင့်ကြည့်ကြီးကြပ်ရေးဆပ်ကော်မတီ၊ လည်ပတ်ထိန်းသိမ်းရေးဆပ်ကော်မတီ၊ ဝေဖန်အကြံပြုတိုင်ကြားချက်ဖြေရှင်းရေးကိုယ်စားလှယ်တို့၏တာဝန်ဝတ္တရားများကို ရှင်းလင်းဆွေးနွေးပါသည်။

(၃) ဆက်လက်ပြီး လူထုစည်းရုံးရေးမှူး စင်စော မှ ကျေးရွာစီမံကိန်းအထောက်အကူပြုကော်မတီကို ကျေးရွာလူထု၏သဘောဆန္ဒအရ ရွေးချယ်ဖွဲ့စည်းခဲ့ပါသည်။

(၄) လက်ထောက်နည်းပညာမှူး စင်စော မှ ပထမအကြိမ်အစည်းအဝေး လူမှုဆန်းစစ်ခြင်းအစီအစဉ်မှ ရရှိလာသော ကျေးရွာမှန်းချက်များ၊ ကျေးရွာအခက်အခဲများ၊ ဦးစားပေးလုပ်ငန်းများမှ ကျေးရွာ ဦးစားပေးလုပ်ဆောင်ကြမည့် စီမံကိန်းလုပ်ငန်းခွဲများကို ကျေးရွာလူထု၏ဆန္ဒဖြင့် ရွေးချယ်ခဲ့ကြပါသည်။

လူထုဗဟိုပြုစီမံကိန်း ပထမအကြိမ်အစည်းအဝေး

နေ့ရက်။ ။ 26 . 10 . ၂၀၁၇

အချိန်။ ။နံနက်/နေ့လည်( ၇ : ၀၀ )နာရီ

နေရာ။ ။ ဦးခင်မောင် ဝန်ရံ

(က) အစည်းအဝေးတက်ရောက်သူများ

- (၁) ဦး/ဒေါ် မောင်နိုင်ဝင်း (လူထုစည်းရုံးရေးမှူး)
- (၂) ဦး/ဒေါ် မြတ်ဗွေစင်မြိုင် (လက်ထောက်နည်းပညာမှူး)
- (၃) ဦး အောင်အောင် (ကျေးရွာအုပ်ချုပ်ရေးမှူး၊ ရွာထုလှိုင်ရွာ)
- (၄) ကျေးရွာလူထု ဦး(ကျား- ၂၃ ၁၀- ) 37

(ခ) ဆွေးနွေးချက်များ

- (၁) ရှေးဦးစွာ စီမံကိန်းဝန်ထမ်းများမှ ကျေးရွာလူထုနှင့် မိတ်ဆက်ပါသည်။
- (၂) လူထုစည်းရုံးရေးမှူး ဦး/ဒေါ်-----မှ စီမံကိန်းအကြောင်း မိတ်ဆက်ဆွေးနွေးပါသည်။
- (၃) ကျေးရွာစေတနာ့ဝန်ထမ်း၏ တာဝန်ဝတ္တရားများ၊ ကျေးရွာစေတနာ့ဝန်ထမ်းရွေးချယ်ပုံ အကြောင်းရှင်းလင်းဆွေးနွေးပါသည်။ ၎င်းနောက်ကျေးရွာစေတနာ့ဝန်ထမ်းကို ကျေးရွာလူထု၏ ဆန္ဒဖြင့် ရွေးချယ်ခဲ့ပါသည်။
- (၄) စေတနာ့ဝန်ထမ်းရွေးချယ်ပြီးနောက် ကျေးရွာလူထုအား အစုအဖွဲ့များခွဲပြီး လူမှုဆန်းစစ်ခြင်းအစီအစဉ် ကိုဆောင်ရွက်ခဲ့ပါသည်။

(ဂ) ဆုံးဖြတ်ချက်

ဦး မောင်နိုင်ဝင်း နှင့် ဒေါ် သုခာမာ တို့အား ကျေးရွာစေတနာ့ဝန်ထမ်းများအဖြစ် ကျေးရွာလူထုမှ ရွေးချယ်တာဝန်ပေးရန် ဆုံးဖြတ်ခဲ့ပါသည်။

(ဃ) ဆက်လက်ပြီး လိုအပ်သည်များကို လူထုစည်းရုံးရေးမှူး-----မှ ဖြည့်စွက်ဆွေးနွေးပြီး ပထမအကြိမ် စီမံကိန်းအစည်းအဝေးကိုနေ့လည်/ညနေ ( ၂၂ : ၀၀ )နာရီ အချိန်တွင် ရုပ်သိမ်း ခဲ့ပါသည်။

အတည်ပြုသူ

မှတ်တမ်းတင်သူ

(ဂ) ဆုံးဖြတ်ချက်များ

(၁) ကျေးရွာစီမံကိန်းအထောက်အကူပြုကော်မတီ အဖွဲ့ဝင်များကို ကျေးရွာလူထုမှ ရွေးချယ်ဖွဲ့စည်းခဲ့သော ပုဂ္ဂိုလ်များအား တာဝန်ပေးဖွဲ့စည်းရန် အားလုံးကသဘောတူဆုံးဖြတ်ကြပါသည်။

(၂) ဘက်ယနစ်စီမံကိန်းစက်ဝန်းတွင် ဆောင်ရွက်မည့်စီမံကိန်းလုပ်ငန်းခွဲများကို ယနေ့စဉ်အထူးတွင် ရွေးချယ်ခဲ့သော ဦးစားပေးအစီအစဉ်အတိုင်းဆောင်ရွက်သွားရန် သဘောတူဆုံးဖြတ်ကြပါသည်။

ဦးစားပေးလုပ်ငန်းအစီအစဉ်

(က) ဥက္ကဋ္ဌအဖွဲ့လုပ်ငန်း-----

(ခ) ဥက္ကဋ္ဌအဖွဲ့အဖွဲ့လုပ်ငန်း-----

(ဂ) အဖွဲ့အစည်းအဖွဲ့လုပ်ငန်း-----

(ဃ) -----

(င) -----

(ဃ) ဆက်လက်ပြီးလိုအပ်သည်များကို ----- မှ ဖြည့်စွက်ဆွေးနွေးပြီး အစည်းအဝေးကို နေ့လည်/ညနေ ( : ) နာရီတွင် ရုပ်သိမ်းခဲ့ပါသည်။

အတည်ပြုသူ

မှတ်တမ်းတင်သူ

လူထုထုတ်ပြန်မှု စီမံကိန်း၊ စီမံကိန်းလက်စွဲ အပိုင်း - (၃) - ၂၉.၁၀.၂၀၁၆

ပုံစံ - စ - ၁၂ - အစည်းအဝေးတက်ရောက်သူများ (Form PC 12)

လက်စွဲများ၊ စီမံကိန်း အစည်းအဝေးအားလုံးတွင် အဝင်ပြုရန်၊ လူထုစည်းရုံးရေးမှူးက ကျေးဇူးတင်ကျောင်းထောက်ကော်မတီမှ ကောက်ယူထားသောအချက်အလက်များ ပုံစံ ၂ စီမံကိန်းစက်ဝန်းအချိန်ဇယားပါ အစည်းအဝေးတက်ရောက် သူများစာရင်းကို ဖြည့်သွင်းရန်။

စည်းရုံးရေးမှူးအမည် မြန်မာနိုင်ငံ -

ရက်စွဲ။ 26.10.2017

စီမံကိန်းစက်ဝန်းအမှတ်ဖြစ်ပါ (✓)  စက်ဝန်း(၁)  စက်ဝန်း(၂)  စက်ဝန်း(၃)  စက်ဝန်း(၄)  စက်ဝန်း(၅)

မြို့နယ် မြို့နယ်အမည် ကျေးရွာအုပ်စု ကျေးရွာ

အမည်အစဉ်အစဉ်အစဉ်

စဉ်	အမည်	ကျား (✓)	မ (✓)	အိမ်ထောင်စုကိုယ်စားလှယ်(✓) (၁)	လူမျိုး	လက်မှတ်
၁	ဦးအောင်စိုးဦး					
၂	" မောင်ကျော်					
၃	" မောင်အောင်ဦး					
၄	" မောင်အောင်အောင်					
၅	" မောင်အောင်အောင်					
၆	" မောင်အောင်အောင်					
၇	" မောင်အောင်အောင်					
၈	" မောင်အောင်အောင်					
၉	" မောင်အောင်အောင်					
၁၀	" မောင်အောင်အောင်					
၁၁	" မောင်အောင်အောင်					
၁၂	" မောင်အောင်အောင်					
၁၃	" မောင်အောင်အောင်					
စုစုပေါင်း						

(၁) အိမ်ထောင်စုကိုယ်စားလှယ်ဖြစ်ရန်လိုအပ်ပါ။ အမျိုးသား/အမျိုးသမီး အိမ်ထောင်စု တစ်စုကို ကိုယ်စားပြုလုပ်ရန်လိုအပ်ပါ။

အမည်အစား တက်ရောက်သူ စာရင်း

Date \_\_\_\_\_

စဉ်	အမည်	ကျား (✓)	မ (✓)	အိမ်ထောင်စု တိုင်းစာရင်း	လူချိန်းစု	လက်မှတ်
၁၇	ဦးကျော်ဦး					ကျော်
၁၈	ဒေါ်စန်း					စန်း
၁၉	ဒေါ်အိမ်					အိမ်
၂၀	ဒေါ်မြင့်စွယ်					မြင့်
၂၁	ဒေါ်အေးစွယ်					အေး
၂၂	ဒေါ်အေးစွယ်					အေး
၂၃	ဒေါ်အေးစွယ်					အေး
၂၄	ဒေါ်အေးစွယ်					အေး
၂၅	ဒေါ်အေးစွယ်					အေး
၂၆	ဒေါ်အေးစွယ်					အေး
၂၇	ဒေါ်အေးစွယ်					အေး
၂၈	ဒေါ်အေးစွယ်					အေး
၂၉	ဒေါ်အေးစွယ်					အေး
၃၀	ဒေါ်အေးစွယ်					အေး
၃၁	ဒေါ်အေးစွယ်					အေး
၃၂	ဒေါ်အေးစွယ်					အေး
၃၃	ဒေါ်အေးစွယ်					အေး
၃၄	ဒေါ်အေးစွယ်					အေး
၃၅	ဒေါ်အေးစွယ်					အေး



နောက်ဆက်တွဲ (၄) ငြားနားသောအပိုင်းများအတွက် ဦးစားပေးဖွဲ့ခြားရေးလုပ်ငန်းစဉ်

အနက်ချုပ်

မူရင်းအား VPSO တွင် ထားရှိရပါမည်။ အခြားစာနစ်ဆိုင်ရာပေးနံ့ ညှိနှိုင်းချိမ်းအတွက် မိတ္တူထား TPIC သို့ပို့ပေးပါမည်။ MIS data အနေဖြင့် လွှဲပြောင်းရန်မလိုအပ်ပါ။

	အစာအုံ	လုပ်ငန်း	မည်သည့်ဦးစားပေးလိ	လေးရွာမှတစ်ဆင့် (သို့) တစ်ခု	ပြင်ပမှရရှိသူ ကောက်ခံမာ
အခြေခံအစောကအစဉ်	၀	ရွာဘုံကဆောက်မိ	<input checked="" type="checkbox"/> <input checked="" type="checkbox"/>	ကော်မတီအဖွဲ့	
	၂	ကျေးရွာကထွက်ပေးခန်း	<input checked="" type="checkbox"/> <input checked="" type="checkbox"/>	၂	
	၃		<input type="checkbox"/> <input type="checkbox"/>		
	၄		<input type="checkbox"/> <input type="checkbox"/>		
	၅		<input type="checkbox"/> <input type="checkbox"/>		
အသက်မွေးဝမ်းကျောင်း/ ဝိုက်ပျိုးရေး	၀	မျိုးစေ့များ	<input checked="" type="checkbox"/> <input checked="" type="checkbox"/>	ကော်မတီအဖွဲ့	
	၂	စိုက်ပျိုးရေးနှင့်ထုတ်ကုန်များ	<input checked="" type="checkbox"/> <input checked="" type="checkbox"/>	၂	
	၃		<input type="checkbox"/> <input type="checkbox"/>		
	၄		<input type="checkbox"/> <input type="checkbox"/>		
	၅		<input type="checkbox"/> <input type="checkbox"/>		
ကျန်းမာရေးနှင့် အဟာရ	၀	ကျေးလက်ဆေးပေးခန်း	<input checked="" type="checkbox"/> <input checked="" type="checkbox"/>	ကော်မတီအဖွဲ့	
	၂	ကျန်းမာရေးစင်တာများ	<input checked="" type="checkbox"/> <input checked="" type="checkbox"/>		
	၃		<input type="checkbox"/> <input type="checkbox"/>		
	၄		<input type="checkbox"/> <input type="checkbox"/>		
	၅		<input type="checkbox"/> <input type="checkbox"/>		

မလတ်စု	၁	ကလောင်တံဆိပ်ကောက်ခံခြင်း	<input checked="" type="checkbox"/> ဝ <input checked="" type="checkbox"/> နေ့	ကောက်ခံပေးရမည်	
	၂	ဆရာ၊ ဆရာမများ	<input checked="" type="checkbox"/> ဝ <input checked="" type="checkbox"/> နေ့	h	
	၃		<input type="checkbox"/> ဝ <input type="checkbox"/> နေ့		
	၄		<input type="checkbox"/> ဝ <input type="checkbox"/> နေ့		
	၅		<input type="checkbox"/> ဝ <input type="checkbox"/> နေ့		
အခြား	၁	စက်ချုပ်သစ် တာဝန်	<input checked="" type="checkbox"/> ဝ <input checked="" type="checkbox"/> နေ့	ကောက်ခံပေးရမည်	
	၂		<input type="checkbox"/> ဝ <input type="checkbox"/> နေ့		
	၃		<input type="checkbox"/> ဝ <input type="checkbox"/> နေ့		
	၄		<input type="checkbox"/> ဝ <input type="checkbox"/> နေ့		
	၅		<input type="checkbox"/> ဝ <input type="checkbox"/> နေ့		