

ပြည်ထောင်စုသမ္မတမြန်မာနိုင်ငံတော်အစိုးရ
စိုက်ပျိုးရေး၊ မွေးမြူရေးနှင့် ဆည်မြောင်းဝန်ကြီးဌာန
ကျေးလက်ဒေသဖွံ့ဖြိုးတိုးတက်ရေးဦးစီးဌာန
ငပုတောမြို့နယ်



လူထုပဟိုပြုစီမံကိန်း
National Community Driven Development Project
(NCDDP)



ကျေးရွာဖွံ့ဖြိုးရေး အစီအစဉ်
Village Development Plan (VDP)

ရွာသစ်ကျေးရွာ၊ ကျောက်ပုံကျေးရွာ အုပ်စု

မာတိကာ

စဉ်	အကြောင်းအရာ	စာမျက်နှာ
၁	မြို့နယ်မြေပုံ	၁
၂	ကျေးရွာအုပ်စုမြေပုံ	၂
၃	ကျေးရွာအုပ်စုတွင် ပါဝင်သောကျေးရွာများစာရင်း	၂
၄	ကျေးရွာသမိုင်းကြောင်းအကျဉ်းချုပ်	၃
၅	လူထုပူးပေါင်းပါဝင်သော ဆန်းစစ်ခြင်းနှင့် အကဲဖြတ်ခြင်း လုပ်ငန်းစဉ် PRA/PSA အကျဉ်းချုပ်ဇယား	၄
၆	ကျေးရွာဖွံ့ဖြိုးရေးအစီအစဉ်အတွက်အသုံးပြုခဲ့သော PRA tools များနှင့် တစ်ခုချင်းစီအတွက် သုံးသပ်ချက်များ	၄
၇	ကျေးရွာကော်မတီရွေးချယ်ခြင်းနှင့် ကျေးရွာဖွံ့ဖြိုးရေးအစီအစဉ် ဆောင်ရွက်မှုမှတ်တမ်းဓါတ်ပုံများ	၁၆
၈	ကျေးရွာစီမံကိန်းအထောက်အကူပြုကော်မတီဝင်များစာရင်း	၁၇
၉	ကျေးရွာအခြေခံအချက်အလက်များ (ပုံစံ ၈ - ၁)	၁၈
၁၀	စီမံကိန်းစက်ဝန်းအချိန်ဇယား (ပုံစံ ၈-၂)	၂၇
၁၁	ကျေးရွာဖွံ့ဖြိုးရေး ဦးစားပေး အစီအစဉ် (ပုံစံ ၈-၃)	၃၃
၁၂	ကျေးရွာအုပ်စုစီမံကိန်းလုပ်ငန်းခွဲရွေးချယ်ခြင်း (ပုံစံ ၈-၄)	၃၉
၁၃	အစည်းအဝေးမှတ်တမ်းများ	၄၁
၁၄	ကဏ္ဍအလိုက် ဖွံ့ဖြိုးရေး ဦးစားပေးလုပ်ငန်းများ	၄၆
၁၅	VDP အရည်အသွေးထိန်းချုပ်မှု (Check List for VDP)	၄၈

၁။ ငပုတောမြို့နယ်အခြေပြမြေပုံ

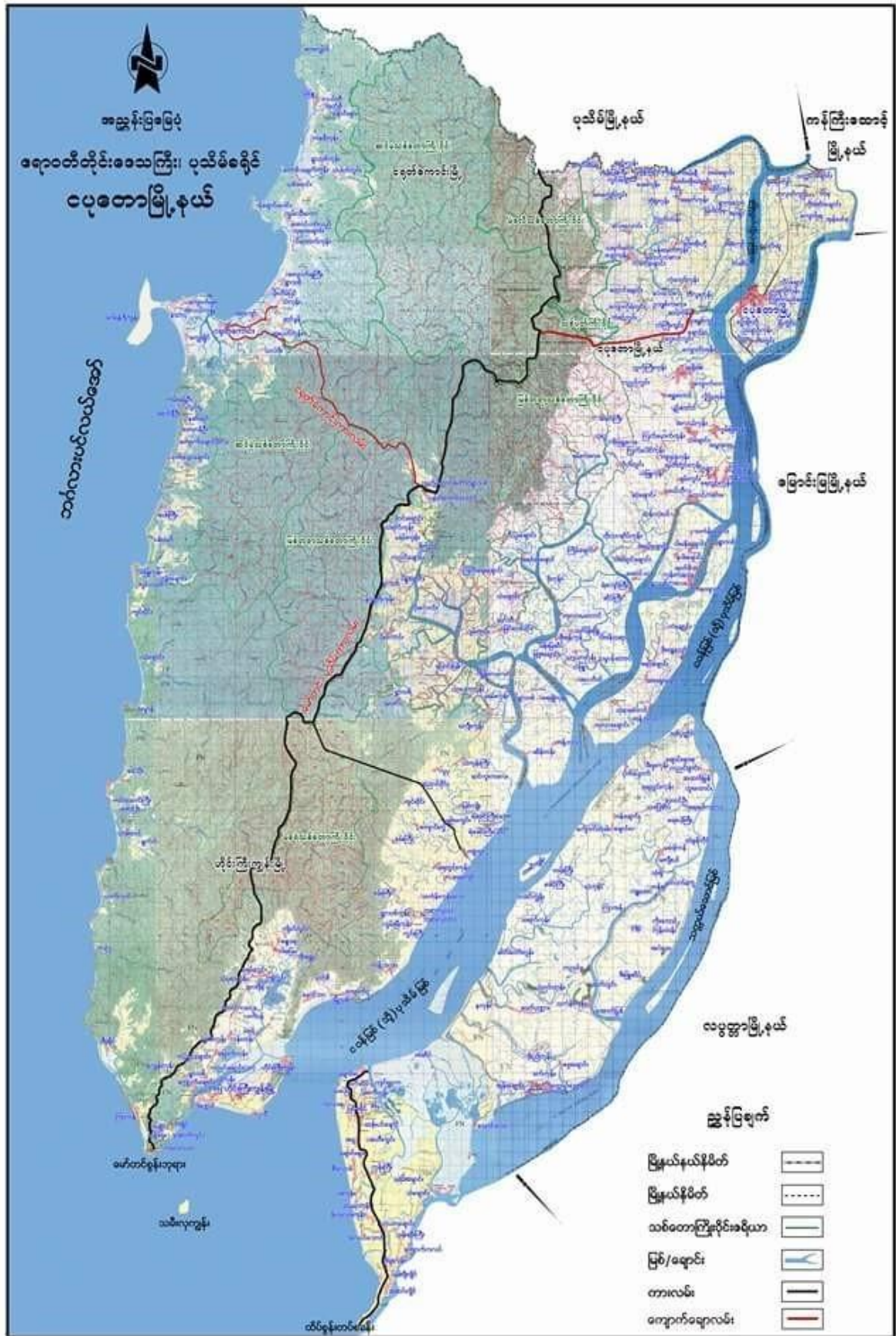

၂။ ကျေးရွာအုပ်စုမြေပုံ



၃။ ကျေးရွာအုပ်စုအတွင်းပါဝင်သော ကျေးရွာများစာရင်း

၁-ကျောက်ပုံ

၅-ကန်ချောင်း

၂-ရွာသစ်

၄-တောင်ဦး

၅။ လူထုပူးပေါင်းပါဝင်သော ဆန်းစစ်ခြင်းနှင့် အကဲဖြတ်ခြင်း လုပ်ငန်းစဉ် PRA/PSA အကျဉ်းချုပ်ဇယား

စဉ်	အသုံးပြုခဲ့သော PRA Tools များ	ကျား	မ
၁	ကျေးရွာအရင်းမြစ်ပြမြေပုံ (Social Map)	၅	၈
၂	ရာသီခွင်ပြပြက္ခဒိန် (Seasonal Clender)	၇	၆
၃	ဥစ္စာနေကြွယ်မှု ဦးစားပေးအဆင့်သတ်မှတ်ခြင်း (Wealth Ranking)	၉	၅
၄	ကျား၊ မ ပင့်ကူအိမ်သုံးသပ်ခြင်း (Cob Web)	၅	၅
၅	အရင်းအမြစ်အသုံးချမှုဖော်ထုတ်ခြင်း ဇယား (Asset Mapping)	၉	၈
၆	အဖွဲ့အစည်းချိတ်ဆက်မှုမြေပုံ (Veen diagram)	၆	၅

၆။ ကျေးရွာဖွံ့ဖြိုးရေးအစီအစဉ်အတွက်အသုံးပြုခဲ့သော PRA tools များနှင့် တစ်ခုချင်းစီအတွက် သုံးသပ်ချက်များ

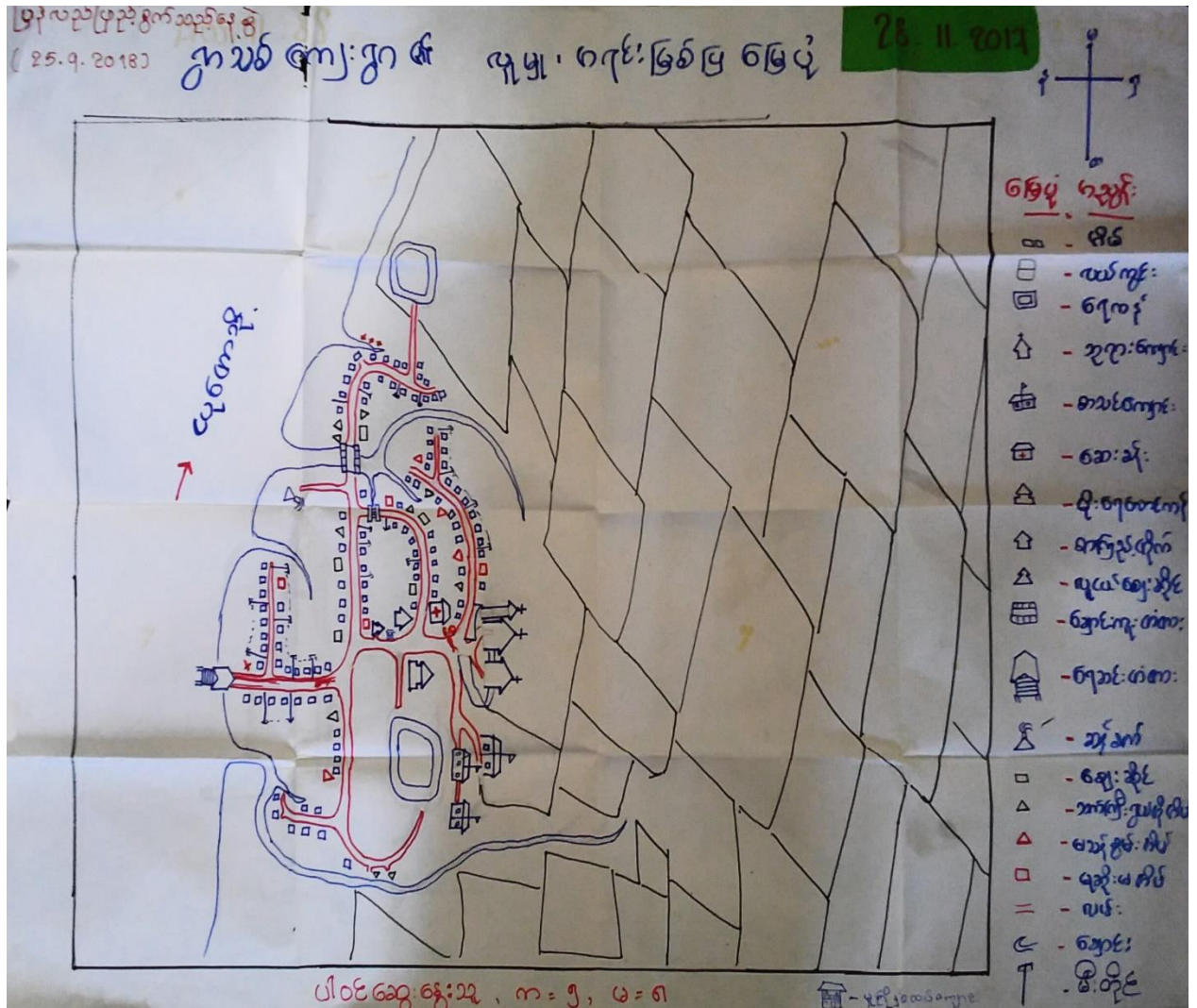

ရွာသစ်ကျေးရွာ လူမှုရေး နှင့် ကရင် ကဏ္ဍ ဖြစ်မြေပုံ
ဆွေးနွေး ချက်နှင့် ဆန်းစစ်ချက်
ရွာသစ်ကျေးရွာသည် ကျောက်တိုင်၊ ဒေသကြီး၊ ငမုတောမြို့နယ် ကျောက်ပွဲ
ကျေးရွာနှင့်အတူ တည်ရှိပါသည်။ ကမ္ဘာကသက်မွေးဝမ်းကျောင်း လုပ်ငန်း
မှာ လယ်နှင့် ရေလုပ်ငန်း ဖြစ်သည်။ မိုးရေပျော်တန်း (မြေအောက်) ကိုကမ္ဘာ
ကသုံးပြုကြသည်။ ဆာ-ဝါ-များမှာ ပါးလာဘဲဖြင့် ရေလုပ်ငန်း ဖြင့် ကမ္ဘာ
မွေး-ဝမ်း ကျောင်းဖြူ လျှော့ နည်းလာ ဖြစ် တစ်ခုခု မှာ ဗြဟ္မစင်္ချာ ထွက်၍ ကလေး
လုပ်ကိုင် ကြသည်။ ကျေးရွာကတွင် ဆင်းရဲ ချစ်သာ၊ ခွဲခြား ဖွဲ့စည်း တန်းတူ
နေထိုင် ကြသည်။ ကရင် လူမျိုး များ ဝေဖန် ဖြစ်ပြီး စရိတ်ယာဉ် ကာသာဝင် များ
ဖြစ်ကြသည်။ ရေလမ်းခရီး တစ်ခုသာ သွားလာမှု ရသော ကြောင့် မိုးရာသီ
သွားလာရေးတွင် ခက်ခဲပါသည်။ ကလယ်စား ကျောင်းကတိရှိပြီး ကထက်စား
ပညာကို ငမုတော၊ မုသိမ်ခရိုင် ပညာရေးဌာန ရပါသည်။ ရွာတွင် ကျေးလက်စား
စားခန်း ဖြစ်ပြီး ကျန်းမာရေးဝန်ထမ်းလည်း ရှိသည်။ ကျွမ်းကျင်မှုထုတ်ထုတ်ဖြင့် ရွာတွင်
ကျန်ကရင်လမ်းလည်း ရှိသည်။ ၂၀၀၇ တွင် လူထုမဟိမ္မိရန်ပုံငွေ ဖြင့် ကျေးရွာကို
လမ်းရေးလုပ်ငန်း ပြုလုပ်ခဲ့သည်။ တစ်ရွာလုံး ကလေး ခစား ခွင့် ရှိပါသည်။
၂၀၀၈ တွင် လူကြိုကျောင်းကြီးကို ကျေးရွာရန်ပုံငွေ လုပ်ကား နှင့် ဒီမိုကရေစီ ရန်ပုံငွေ
ပူးပေါင်း ပါဝင်ပြီး ဆောက်လုပ်ပြီးစီး ဖြစ်ကြသည်။ ကလေး အငယ်များလည်း လူကြို
ဆက်ခွဲမှာ ပညာရေး ခွင့် ရသည်။ လက်ပတ်ထိန်း သိမ်း ရန်ပုံငွေ များလည်း လည်း
မူပိုင်ကောင် အလျက်ရှိသည်။

ဂုဏ်ကျေးဇူး၏ ဖုတ်ခွင့်ပြုရေး

မွေးဖွားခြင်း ၊ ဆုံးသတ်ခြင်း

- ရေပူပိုက် ၊ ဝယ်ယူပိုက်များကို ဂုဏ် ပိုက်ကိုင်ရပါသည်။
- ဆင်းရဲသော ဖိစားမှုများသည် ဝယ်ယူပိုက်လှည့်ပျားတွင် ကောက်ချက် / ရိုက် ခြင်းဖြင့် ဂုဏ်ကျေးဇူးဝမ်းစောင်း ပြုအဖြစ် ဣန္ဒာဝေလှည့်ပျားတွင် စမ်းထောက်ပါရှာခြင်း စသော ပိုက်ထိုးများကို ပိုက်ကိုင်ဆောင်ပေးရပါသည်။
- ရေပူပိုက်များသည် ကောက်ချက်၊ ကောက်ချက် ၊ ဗြူးရည် ၊ ဂရိတ် ၊ ဆိုဆိုး စသော ပိုက်ထိုးများကို ပိုက်ကိုင်ရပါသည်။ မှတ်တမ်းများတွင်လည်း ဂုဏ်ကျေးဇူးများ ဆောင်ပေးရပါသည်။
- နယ်လူ၊ ဝါခိုလ်ရိပ် လှည့်ပျားတွင် ဝယ်ယူပျားမှ ပျားထီး ကေခါး ပျား ဖြစ်လာရော လှောင်ခြင်း ၊ ကျဆုံးမှုများ ၊ မှတ်တမ်းများတွင် ကောက်ချက်ပျားဝါခိုလ်ရိပ် ပျားရည်ခြင်းကို စောင်း ထိရောက်စေရောပျားများဖြင့်လည်း ၊ နယ်လူအပျားရည်ပျား ရေပူပိုက် ဝမ်းစောင်းခြင်း။
- စာရင်း၊ ကျမ်း၊ ကဏ္ဍ လှည့်ပျားတွင် စောက်ဆုံးပျားပျားဝါခိုလ်ရိပ် ကျေးဇူးများကို စက်ပျားဖြင့် သွားရောက် ခတ်ယူရပါသည်။
- စာရင်းအမှတ်အမှတ် ၊ ကျမ်းပျားများဖြင့်ဖြင့် မှတ်တမ်း ၊ မှတ်တမ်းပျား ၊ ပျားထီး ၊ ကမ်းစပ် ၊ ကမ်းစပ်များကို မှတ်တမ်းပျားကို ပျားပေးပါသည်။
- ကမ်းစပ်ပျား ၊ ကမ်းစပ်ပျားတွင် ဤပျား ကမ်းစပ်ပျားများ ပျားထီး ပျားထီး ၊ ကမ်းစပ် ပျားထီး ဝါခိုလ်ရိပ် လှည့်ပျားတွင် ကမ်းစပ်ပျား ၊ မွေးမြူထုတ်ပေး ၊ ပျားထီး ၊ ကမ်းစပ်ပျား ၊ ကမ်းစပ်ပျား

ပြည်ထောင်စုဝန်ထမ်းချိမ်းညှိရေး (25.9.2018)

28.11.2017

ရွာသစ်ကျေးရွာ၏ ဥစ္စာစား ကြွယ်ဝမှုပြဿနာ

အဆင့်	သက်တက်ပွဲ	အိတ်ထောင်စုကဏ္ဍ	ကုန်ပစ္စည်း
ပြေလည်သည့် လုပ်ခ	ယယ်(ဧက-၃၀) ရထက်၊ စက်ကျပ်ပိုင်၊ ယယ်ထွက်ပွဲ၊ စွဲလေ့ပွဲ၊ ဆိုင်ပွဲ၊ တိုက်ကိတ်၊ ကုန်ပစ္စည်း	၂၀	၅၂%
အသင့်အတင့် ပြေလည်	ယယ်(၁၀-၂၅)၊ ကျွဲ(၁၀)င်၊ ပွဲအိတ်ပွဲ၊ ကျွဲကြောက်ပွဲ ပျော်ထောင်၊ သွပ်ပွဲ၊ တိုက်	၃၀	၃၀%
ဆင်းရဲ	ပွဲ၊ တိုက်၊ ချိမ်းထင်၊ ကိတ်၊	၅၇	၃၄%
လက်လှုပ်လက်စား	ပွဲ၊ ဆေးပွဲ၊ ကျပ်ပွဲ	၄၀	၂၄%

ပါဝင်ဆေးစစ်သူ၊ က = ၃၊ မ = ၇

ပြည်ထောင်စုအဖွဲ့အစည်း နှစ်စဉ် ကြွယ်ဝမှုပြ အစား

အွေးကောက်ရေး နည်းစနစ်

- ကြေးငွေအတွက် ဆင်းရဲနွမ်းပါး ခက်ခဲစေရန် () ခုနှစ်ပါသည်။
- ဆင်းရဲနွမ်းပါး ပျက်စီးစေရေးနှင့် နှစ်စဉ်မှာ နည်းစနစ်ဖြင့် ကြေးငွေကို ဖြန့်ဖြူးပေးခြင်း၊ ဝင်ငွေ၊ ကျွန်ုပ်တို့၏ ဘေးအန္တရာယ်များကို ကျင့်သုံးခြင်း၊ ကျွန်ုပ်တို့၏ နည်းစနစ်ဖြင့် ဖြန့်ဖြူးပေးခြင်း ဖြစ်သည်။
- ပြည်ထောင်စု အဖွဲ့အစည်းများ နည်းစနစ်ဖြင့် ဝင်ငွေကို ဖြန့်ဖြူးပေးခြင်း ဖြစ်သည်။
- ကြေးငွေ ဖြန့်ဖြူးပေးခြင်းကို လုပ်ငန်းများဖြင့် အကောင်အထည်ဖော် ဆောင်ရွက်ခြင်း၊ ပါဝင်မှုများကို အကောင်အထည်ဖော် လုပ်ငန်းများဖြင့် ဆောင်ရွက်ခြင်း၊ စည်းစနစ်များဖြင့် နည်းစနစ်ဖြင့် ဖြန့်ဖြူးပေးခြင်း ဖြစ်သည်။
- ကြေးငွေ ဖြန့်ဖြူးပေးခြင်းကို လုပ်ငန်းများဖြင့် အကောင်အထည်ဖော် ဆောင်ရွက်ခြင်း၊ ပါဝင်မှုများကို အကောင်အထည်ဖော် လုပ်ငန်းများဖြင့် ဆောင်ရွက်ခြင်း၊ စည်းစနစ်များဖြင့် နည်းစနစ်ဖြင့် ဖြန့်ဖြူးပေးခြင်း ဖြစ်သည်။
- ကြေးငွေ ဖြန့်ဖြူးပေးခြင်းကို လုပ်ငန်းများဖြင့် အကောင်အထည်ဖော် ဆောင်ရွက်ခြင်း၊ ပါဝင်မှုများကို အကောင်အထည်ဖော် လုပ်ငန်းများဖြင့် ဆောင်ရွက်ခြင်း၊ စည်းစနစ်များဖြင့် နည်းစနစ်ဖြင့် ဖြန့်ဖြူးပေးခြင်း ဖြစ်သည်။

၂၀၁၈ ခုနှစ်၊ ဇူလိုင်လ ၂၅ ရက်

28.11.2017

ပြန်လည်ဖြည့်စွက်
သည့်နေ့ (25.9.2018)

ကလေးကိုင်
ကစားကစား

ပညာရေး

ယုံကြည်မှု

ကမ္ဘာကြီး
ဝါဒများ

ကလေး
ကစား

ကလေး
ကစား

ကလေး

ပါဝင်ဆွေးနွေးသူ

m = 5

n = 5

----- ကမ္ဘာကြီး

----- ကမ္ဘာကြီး

28.11.2017

ශ්‍රී ලංකා විද්‍යාල පදනමේ ප්‍රධාන අංග

විද්‍යාල කටයුතු , සේවක කටයුතු

- විද්‍යාල කටයුතු: සිසුන්ගේ, ආචාර්යවරුන්ගේ, සහ ප්‍රධානියාගේ සහයෝගය ලබා දීම, සිසුන්ගේ අධ්‍යාපන කටයුතු සඳහා සහතික ලබා දීම.
- විද්‍යාල කටයුතු: සිසුන්ගේ, ආචාර්යවරුන්ගේ, සහ ප්‍රධානියාගේ සහයෝගය ලබා දීම, සිසුන්ගේ අධ්‍යාපන කටයුතු සඳහා සහතික ලබා දීම.
- විද්‍යාල කටයුතු: සිසුන්ගේ, ආචාර්යවරුන්ගේ, සහ ප්‍රධානියාගේ සහයෝගය ලබා දීම, සිසුන්ගේ අධ්‍යාපන කටයුතු සඳහා සහතික ලබා දීම.
- විද්‍යාල කටයුතු: සිසුන්ගේ, ආචාර්යවරුන්ගේ, සහ ප්‍රධානියාගේ සහයෝගය ලබා දීම, සිසුන්ගේ අධ්‍යාපන කටයුතු සඳහා සහතික ලබා දීම.
- විද්‍යාල කටයුතු: සිසුන්ගේ, ආචාර්යවරුන්ගේ, සහ ප්‍රධානියාගේ සහයෝගය ලබා දීම, සිසුන්ගේ අධ්‍යාපන කටයුතු සඳහා සහතික ලබා දීම.
- විද්‍යාල කටයුතු: සිසුන්ගේ, ආචාර්යවරුන්ගේ, සහ ප්‍රධානියාගේ සහයෝගය ලබා දීම, සිසුන්ගේ අධ්‍යාපන කටයුතු සඳහා සහතික ලබා දීම.

ഗ്രാമപഞ്ചായത്ത് നിയമസഭാ കമ്മിറ്റി റിപ്പോർട്ട്: 2018

പ്രസിദ്ധീകരിക്കുന്ന തീയതി: 25.9.2018

28 || 2018

നിയമനം:	നിയമനം:	നിയമനം + നിയമനം:
ലഡ്	ബ്രോക്കറേജ്	ലഡ്
ലഡ് നിയമനം	നിയമനം	ലഡ്
നിയമനം	ലഡ് നിയമനം	ലഡ്
നിയമനം:		ബ്രോക്കറേജ്
നിയമനം:		നിയമനം:
നിയമനം		ലഡ് നിയമനം:
നിയമനം:		

പ്രസിദ്ധീകരിക്കുന്ന തീയതി: 25.9.2018

ന - 2, 3 - 1

പ്രസിദ്ധീകരിക്കുന്ന തീയതി: 25.9.2018

ഗ്രാമപഞ്ചായത്ത് നിയമസഭാ കമ്മിറ്റി റിപ്പോർട്ട്: 2018

25.9.2018

നിയമനം:	നിയമനം:	നിയമനം + നിയമനം:
ലഡ് നിയമനം	ബ്രോക്കറേജ്	ലഡ്
നിയമനം നിയമനം	നിയമനം	ലഡ് നിയമനം:
നിയമനം:	ലഡ് നിയമനം	
നിയമനം:	ബ്രോക്കറേജ്	
നിയമനം		
നിയമനം:		
ലഡ്		
നിയമനം:		

പ്രസിദ്ധീകരിക്കുന്ന തീയതി: 25.9.2018 / ന - 2, 3 - 1

ရှုထောင့်မြေပုံများ ကောင်းကင်ပုံများ

ခွေးမွေးခြင်း၊ ဆိုးဆိုးခြင်း

- မွေးခြင်း၊ နေပူရောင်၊ မြေဆိုင် ပျားသစ်၊ နေပူသစ်ပျား၊ ကုန်းမြေ
- လယ်၊ ထွက်၊ ဆန်ပျော့၊ နေလုံးကွင်း၊ ကျွဲ၊ နွား၊ ဆိုးဆိုး၊ ဆောက်လုပ်ရေး၊ ခြင်ချောင်း၊
ပျားသစ် နေပူသစ်ပျား၊ ကုန်းမြေ
- လယ်ထွက်၊ ဆန်ပျော့၊ နေလုံးကွင်း၊ ကျွဲ၊ နွား၊ ဆောက်လုပ်ရေး၊ ခြင်ချောင်း၊ မြေကုန်ပျား၊
သစ် နေပူသစ်ပျားမှ ဆိုးဆိုးထွက်ခြင်း။
- နေပူရောင်၊ မွေးခြင်း၊ သစ် နေပူသစ်ပျား၊ ဆိုးဆိုး
- ကောင်းကင်ပုံများ ဆီကီ နိမ့်ဆုံးပုံများတွင် နေပူသစ်ပျားမှ မိမိကုန်ခြင်း
စံဆုံးမွေး နေပူသစ်ပျားကွင်းထွက်ခြင်း။
- နိမ့်ဆုံးပုံ နေပူသစ်ပျားကွင်းထွက်ခြင်းတွင် နေပူသစ်ပျားကွင်း ထွက်ခြင်း
နိမ့်ဆုံး မွေးခြင်း နေပူသစ်ပျား ကွင်းထွက်ခြင်းကွင်းထွက်ခြင်း။

ပြည်ထောင်စုရေးရာ နှစ်စဉ် ခြိမ်းခြောက်မှုပြင်ပ

အွေးကောက်ရေး၊ ဆုံးဖြတ်ရေး

- ကြေးမုံ၊ နယ်ချုပ်ရေးတို့သည် ကြေးမုံအုပ်စု၊ ဗဟိုနှင့် ကမ်းခြေတော်
ပုဂံတော်သည်။

- နယ်စပ်ရေးရာ၊ အာရှအုပ်စု၊ အာရှ ကြေးမုံ၊ ဗဟိုအုပ်စု၊ ဗဟိုအုပ်စု၊
နယ်ချုပ်ရေးတို့နှင့် ပူးတွဲပတ်သက်မှုရှိ။

- နယ်ချုပ်ရေး/အွေးကောက်မှုနှင့် ကြေးမုံ၊ အာရှအုပ်စုနှင့် ကြေးမုံ၊ အာရှအုပ်စု ()
ယဉ်ကျေးမှု၊ ကမ္ဘာ့ နယ်ချုပ်ရေးတို့နှင့် ကြေးမုံ၊ အာရှအုပ်စု။

- ကမ္ဘာ့အဖွဲ့၊ အွေးကောက်မှုနှင့် ကမ္ဘာ့အဖွဲ့၊ အာရှအုပ်စု၊ အာရှအုပ်စု၊ အာရှအုပ်စု၊
အာရှအုပ်စု၊ အာရှအုပ်စု၊ အာရှအုပ်စု။

- ကမ္ဘာ့အဖွဲ့၊ အွေးကောက်မှုနှင့် ကမ္ဘာ့အဖွဲ့၊ အာရှအုပ်စု၊ အာရှအုပ်စု၊ အာရှအုပ်စု၊
အာရှအုပ်စု၊ အာရှအုပ်စု၊ အာရှအုပ်စု။

- ကြေးမုံအုပ်စုနှင့် နှစ်စဉ် ဗဟိုအုပ်စု၊ အာရှအုပ်စု၊ အာရှအုပ်စု၊ အာရှအုပ်စု၊
Action Aid Myanmar၊ Pact Myanmar စသော အဖွဲ့အစည်းများသည် ကြေးမုံအုပ်စု၊ အာရှအုပ်စု၊ အာရှအုပ်စု၊
အာရှအုပ်စု၊ အာရှအုပ်စု၊ အာရှအုပ်စု။

- ကြေးမုံအုပ်စုနှင့် နှစ်စဉ် ဗဟိုအုပ်စု၊ အာရှအုပ်စု၊ အာရှအုပ်စု၊ အာရှအုပ်စု၊
အာရှအုပ်စု၊ အာရှအုပ်စု၊ အာရှအုပ်စု။

- ကြေးမုံအုပ်စုနှင့် နှစ်စဉ် ဗဟိုအုပ်စု၊ အာရှအုပ်စု၊ အာရှအုပ်စု၊ အာရှအုပ်စု၊
အာရှအုပ်စု၊ အာရှအုပ်စု၊ အာရှအုပ်စု။

၇။ကျေးရွာကော်မတီရွေးချယ်ခြင်းနှင့် ကျေးရွာဖွံ့ဖြိုးရေးအစီအစဉ် ဆောင်ရွက်မှုမှတ်တမ်းခါတ်ပုံများ



၈။ ကျေးရွာစီမံကိန်းအထောက်အကူပြုကော်မတီဝင်များစာရင်း

စဉ်	အမည်	ကျား၊ မ	ရာထူး
၁	ဦးမူးကဲဘလု	ကျား	ကျေးရွာ စီ/ထောက် ဥက္ကဋ္ဌ
၂	ဒေါ်စေးရူ	မ	ကျေးရွာ စီ/ထောက် ဥက္ကဋ္ဌ
၃	နော်အဲဘီ	မ	စောင့်ကြည့်၊ ကြီးကြပ်ရေး ဆပ်ကော်မတီ
၄	နော်ထီးရိုး	မ	စောင့်ကြည့်၊ ကြီးကြပ်ရေး ဆပ်ကော်မတီ
၅	ဦးနေမောင်	ကျား	စောင့်ကြည့်၊ ကြီးကြပ်ရေး ဆပ်ကော်မတီ
၆	ဦးဖိုးကျား	ကျား	ဝယ်ယူရေး ဆပ်ကော်မတီ
၇	နော်လားခလီးဖော	မ	ဝယ်ယူရေး ဆပ်ကော်မတီ
၈	ဦးအယ်ဆဲမူး	ကျား	ဝယ်ယူရေး ဆပ်ကော်မတီ
၉	ဦးစဦး	ကျား	လည်ပတ်ရေးနှင့် ပြင်/ထိန်း ဆပ်ကော်မတီ
၁၀	နော်ဖောရူ	မ	လည်ပတ်ရေးနှင့် ပြင်/ထိန်း ဆပ်ကော်မတီ
၁၁	နော်ရူဖော	မ	လည်ပတ်ရေးနှင့် ပြင်/ထိန်း ဆပ်ကော်မတီ
၁၂	ဦးမျိုးမြင့်အောင်	ကျား	စေတနာ့ဝန်ထမ်း
၁၃	နန့်ဝင်းဝင်းရွှေ	မ	စေတနာ့ဝန်ထမ်း
၁၄	ဦးထူးဂါး	ကျား	အကြံပြုတိုင်ကြားဖြေရှင်းရေး
၁၅	နော်ဖောယူ	မ	အကြံပြုတိုင်ကြားဖြေရှင်းရေး
၁၆	ဦးမင်းမင်းဦး	ကျား	ကျေးရွာ စာရင်းကိုင်

၉။ ကျေးရွာအခြေခံအချက်အလက်များ (ပုံစံ ၈-၁)

ပုံစံ - ၈ - ၁ ကျေးရွာအခြေခံအချက်အလက်များ (Form PC 1)

လမ်းညွှန်ချက်၊ ကျေးရွာတစ်ရွာသို့ ပထမဆုံးပိတ်ဆက်ခရီး သွားရောက်သောအခါ လူထုစည်းရုံးရေးမှူးသည် ကျေးရွာခေါင်းဆောင်များအား ကျေးရွာအချက်အလက်များကို မေတ္တာရပ်ခံ၍ တောင်းခံရသည်။ ဤအချက်အလက်များကို စီမံကိန်းပိတ်ဆက်အစည်းဝေးပတ်ိုင်မီတောင်းခံရမည်။ စီမံကိန်းပိတ်ဆက်အစည်းဝေးတွင် လူထုစည်းရုံးရေးမှူးသည် ဤအချက်အလက်များအား စစ်ဆေးပြီး မှန်ကန်အောင်ပြုလုပ်ရမည်။ ပြီးနောက်တွင် လူထုစည်းရုံးရေးမှူးမှ သတင်းအချက်အလက်ထံသို့ Tablets မှ တဆင့် ဖြည့်သွင်းရမည်။

ကျေးရွာခေါင်းဆောင် အမည် <i>ဒေါ်ကျော်စု</i>	ကျေးရွာခေါင်းဆောင်၏ ဖုန်းနံပါတ် <i>၀၅ ၄၅၂၆၇၉၂၆</i>	လူထုစည်းရုံးရေးမှူး၏ အမည် <i>အောင်ကျော်</i>
ပြည်နယ်၊ တိုင်းဒေသကြီး <i>ဧရာဝတီ</i>	မြို့နယ် <i>ဇေယျဝတီ</i>	ကျေးရွာအုပ်စု <i>ကျောက်ပျံ</i>
		ကျေးရွာ <i>ရွာ</i>

က။ လူဦးရေ

လူမျိုးစု	အိမ်ထောင်စုအရေအတွက်	ကိုးကွယ်သည့်ဘာသာ	အိမ်ထောင်စုအရေအတွက်
လူမျိုးစု (၁) <i>ဗမာ</i>	<i>၁၆၇</i>	ဘာသာ (၁) <i>အစ္စလာမ်</i>	<i>၁၆၅</i>
လူမျိုးစု (၂) -----	-	ဘာသာ (၂) -----	
လူမျိုးစု (၃) -----		ဘာသာ (၃) -----	
လူမျိုးစုရောအခြား		ဘာသာရော -----	
	အရေအတွက်		
မသန်စွမ်းသူများ	<i>၉</i>	<i>၁၇၆၂</i>	<i>၉</i>
သက်ကြီးရွယ်အိုများ (၆၅ နှစ် နှင့် အထက်)	<i>၃၉</i>	<i>၁၇၆၂</i>	<i>၃၉</i>
စစ်ဘေးရှောင် (သို့မဟုတ်) ရွှေ့ပြောင်းနေထိုင်၊ ပြောင်းရွှေ့			

လူဦးရေ	အမျိုးသား (အရေအတွက်)	အမျိုးသမီး (အရေအတွက်)	အိမ်ခြေအရေအတွက်
လူမျိုးစု (၁) <i>ဗမာ</i>	<i>၄၅၂</i>	<i>၄၅၂</i>	<i>၁၅၇</i>
လူမျိုးစု (၂) -----			
လူမျိုးစု (၃) -----			
အခြား			
အိမ်ထောင်ဦးစီး			

(ခ) အခြေခံအဆောက်အအုံ အသုံးအဆောင်များ

စာသင်ကျောင်း	အမှတ် ဖြစ်ပါ	ကျန်းမာရေး	အမှတ် ဖြစ်ပါ	ဘာသာရေး အဆောက်အအုံများ	အမှတ် ဖြစ်ပါ
အထက်တန်းကျောင်း	<input type="checkbox"/>	ဆေးရုံ	<input type="checkbox"/>	ဇေတီ	<input type="checkbox"/>
အလယ်တန်းကျောင်း	<input checked="" type="checkbox"/>	ကျန်းမာရေးဌာန	<input type="checkbox"/>	ဘုန်းကြီးကျောင်း	<input type="checkbox"/>
မူလတန်းကျောင်း	<input checked="" type="checkbox"/>	ကျန်းမာရေးဌာနခွဲ	<input type="checkbox"/>	ဟိန္ဒူဘုရားကျောင်း	<input type="checkbox"/>
မူကြိုကျောင်း	<input checked="" type="checkbox"/>	ဆေးပေးခန်း	<input checked="" type="checkbox"/>	ခရစ်ယာန်ကျောင်း	<input checked="" type="checkbox"/>
အခြား	<input type="checkbox"/>	အခြား	<input type="checkbox"/>	ဗလီ	<input type="checkbox"/>
				အခြား	<input type="checkbox"/>
မှတ်ချက်		မှတ်ချက်		မှတ်ချက်	

(ဂ) ကျွမ်းကျင်သူများမှတ်တမ်း (ကျေးရွာတွင်နေထိုင်သော သို့မဟုတ် တခြားရွာမှလာရောက်သောကျွမ်းကျင်သူများ)

(၁) တာဝန်ကျောင်း			(၂) ကျန်းမာရေး			(၃) လက်မှုပညာရှင်		
	ရွာတွင်နေထိုင်သူ	အခြားရွာမှလာသူ		ရွာတွင်နေထိုင်သူ	အခြားရွာမှလာသူ		ရွာတွင်နေထိုင်သူ	အခြားရွာမှလာသူ
မူလတန်းပြဆရာ/မ	✓	✓	ဆရာဝန်	၈	၇	လက်သမား	✓	၈
အထက်တန်းပြဆရာ/မ	✓	✓	လက်ထောက်ကျန်းမာရေးမှူး	၂	၂	ပန်းရံ	✓	၂
အလယ်တန်းပြဆရာ/မ	✓	✓	အမျိုးသမီးကျန်းမာရေးဆရာမ	၈	၇	လျှပ်စစ်ကျွမ်းကျင်ပီးသမား	၇	၈
ပျက်ပြတ်ဆရာ/မ	✓	✓	သားဖွားဆရာမ	၂	၂	ရေပိုက်သွယ်သူ	၂	၂
အခြား	၂	၂	ပြည်သူ့ကျန်းမာရေးလုပ်သား	၂	၂	စက်ပြင်ဆရာ	၂	၂
မှတ်ချက်			မှတ်ချက်			မှတ်ချက်		

(ဃ) ကျေးရွာသို့ ရောက်ရှိနိုင်သည့် လမ်းအခြေအနေ / ကျေးရွာတစ်ရွာသည် ၎င်း၏ ကျေးရွာအုပ်စုနှင့် ဆက်သွယ်ထားသော လမ်းအခြေအနေ (အောက်ပါတို့ကိုစိုင်းပါ)

ကျောက်ကြမ်းလမ်း: ကတ္တရာလမ်း: ကွန်ကရစ်လမ်း: မော်တော်ဆိုင်ကယ်လမ်း:
 ကျောက်ခင်းလမ်း: မြေသားလမ်း: လူသွားလမ်း: အခြား: ၆၉၂၄၆

(င) ကျေးရွာဖွံ့ဖြိုးမှုစီမံချက်

(၁) လူထုပဟိုပြုစီမံကိန်းမစတင်မီ ဤကျေးရွာတွင်ကျေးရွာဖွံ့ဖြိုးမှုစီမံချက်ရှိခဲ့ပါသလား? မရှိပါ
 (၂) ရှိခဲ့ပါလျှင် ဤစီမံချက်ကို မည်သည့် ခုနှစ်တွင်ပြင်ဆင်ခဲ့ပါသနည်း? နှစ်-----/မသိပါ
 (၃) ဤစီမံချက်ကို မြို့နယ်မှအတည်ပြုခဲ့ပါသလား? ပြုခဲ့ပါသည်/မပြုခဲ့ပါ (မသိပါ)

(စ) ခရီးအကွာအဝေး

(၁) ဤကျေးရွာ၏ပဟိုမှ ၎င်းကျေးရွာအုပ်စု၏ပဟိုအထိ ခရီးမိုင်ပည်မျှကွာဝေးသနည်း? မိုင်-----/မသိပါ
 (၂) ဤကျေးရွာမှ ၎င်းကျေးရွာအုပ်စုပဟိုအထိ သွားလာရာတွင်ကြာမြင့်သည့်အချိန်။

ခြောက်သွေ့ရာသီတွင်ကြာချိန် ၁၀ မိနစ် ထော်လာရီ/မော်တော်ဆိုင်ကယ်/ခြေလျင်/လာ/မော်တော်ဘုတ်/
 အခြား: -----
 မိုးရာသီတွင်ကြာချိန် ၁၀ မိနစ် ထော်လာရီ/မော်တော်ဆိုင်ကယ်/ခြေလျင်/လာ/မော်တော်ဘုတ်/
 အခြား: -----

(ဆ) ပတ်ဝန်းကျင်ဆိုင်ရာ သဘာဝဘေးအန္တရာယ်

ဤကျေးရွာတွင် ရေကြီးခြင်းကဲ့သို့ သဘာဝဘေးအန္တရာယ်ကျရောက်ဖူးခြင်း ရှိပါသလား? မရှိပါ ရှိပါသည် ရှိလျှင်ဖော်ပြပါ ၁၉၄၅ အချိန်

(ဇ) ကျေးရွာတွင် ဖွဲ့စည်းထားသော အဖွဲ့အစည်းများ

လူထုပဟိုပြုစီမံကိန်းမတိုင်မီ ဤကျေးရွာတွင် ကျေးရွာဖွံ့ဖြိုးရေးအတွက် အစိုးရ (သို့) ရွာသားများကိုယ်တိုင်(သို့) စီမံကိန်းတစ်ခုခုမှ ဖွဲ့စည်းထားသည့် အဖွဲ့အစည်းများရှိပါသလား။

(၁) ပျက်ပြတ်ဆရာ/မ
 (၂) -----

(ဈ) အထွေထွေအုပ်ချုပ်ရေး ဦးစီးဌာန (GAD) မှ မှတ်တမ်းတင်ထားခြင်း

ဤကျေးရွာသည် အထွေထွေအုပ်ချုပ်ရေး ဦးစီးဌာန (GAD) မှ မှတ်တမ်းတင်ထားမှု ရှိပါသလား။
 မရှိပါ ရှိပါသည်

ကျေးရွာခေါင်းဆောင် မိုးအောင် လူထုစည်းရုံးရေးမှူး မောင်အောင်
 အမည် မိုးအောင် အမည် မောင်အောင်
 လက်မှတ် [Signature] လက်မှတ် [Signature]
 နေ့စွဲ ၁၆.၂.၇၂ နေ့စွဲ ၁၆.၂.၇၂

ပထမနှစ်စက်ဝန်း

ပုံစံ - ၀ - ၁ ကျေးရွာအခြေခံအချက်အလက်များ (Form PC 1)

ကျေးရွာတစ်ရွာသို့ ပထမဆုံးမိတ်ဆက်ခင်း သွားရောက်သောအခါ လူထုစည်းရုံးရေးမှူးသည် ကျေးရွာ
တစ်ရပ်အား ကျေးရွာအချက်အလက်များကို ပေတ္တာရပ်ခံ၍ တောင်းခံရသည်။ ဤအချက်အလက်များကို စီမံကိန်း
အဖွဲ့အစည်းဝေးပတ်ပွဲတော်ခင်းခံရသည်။ စီမံကိန်းမိတ်ဆက်အစည်းဝေးတွင် လူထုစည်းရုံးရေးမှူးသည် ဤအချက်အလက်
များအား စစ်ဆေးပြီး ပုံနှိပ်ကန်အောင်ပြုလုပ်ရမည်၊ ပြီးနောက်တွင် လူထုစည်းရုံးရေးမှူးမှ သတင်းအချက်အလက်ထဲသို့ Tablets မှ
တဆင့် ဖြည့်သွင်းရမည်။

ကျေးရွာခေါင်းဆောင် အမည်	ကျေးရွာခေါင်းဆောင်၏ ဖုန်းနံပါတ်	လူထုစည်းရုံးရေးမှူး၏ အမည်
ပြည်နယ်/တိုင်းဒေသကြီး ဧရာဝတီ	မြို့နယ် ဗဟိုဓာ	ကျေးရွာအုပ်စု ကျောက်ပျံ
		ကျေးရွာ ရွာသစ်

က။ လူဦးရေ

လူမျိုးစု	အိမ်ထောင်စုအရေအတွက်	ကိုးကွယ်သည့်ဘာသာ	အိမ်ထောင်စုအရေအတွက်
လူမျိုးစု (၁) - မကရင်	220	ဘာသာ (၁) ခရစ်ယာန်	210
လူမျိုးစု (၂) -	-	ဘာသာ (၂) ဗုဒ္ဓဘာသာ	10
လူမျိုးစု (၃) -		ဘာသာ (၃) -	
လူမျိုးစုစုစု အခြား		ဘာသာစုစုစု	
မသန်စွမ်းသူများ	7	ခရစ်ယာန်	7
သက်ကြီးရွယ်အိုများ (၆၅ နှစ် နှင့် အထက်)	43	ခရစ်ယာန်	43
စစ်ဘေးရှောင် (သို့မဟုတ်) ရွှေ့ပြောင်းနေထိုင်၊ ပြောင်းရွှေ့	-		

လူဦးရေ	အမျိုးသား (အရေအတွက်)	အမျိုးသမီး (အရေအတွက်)	အိမ်ခြေအရေအတွက်
လူမျိုးစု (၁) - မကရင်	546	521	180
လူမျိုးစု (၂) -			
လူမျိုးစု (၃) -			
အခြား			
အိမ်ထောင်စဦးစီး	206	14	

(ခ) အခြေခံအဆောက်အအုံ အသုံးအဆောင်များ

စာသင်ကျောင်း	အမှတ် ခြံမပါ	ကျန်းမာရေး	အမှတ် ခြံမပါ	ဘာသာရေး အဆောက်အအုံများ	အမှတ် ခြံမပါ
အထက်တန်းကျောင်း	၈	ဆေးရုံ	၈	ဇေတီ	၇
အလယ်တန်းကျောင်း	၈ ✓	ကျန်းမာရေးဌာန	၈	ဘုန်းကြီးကျောင်း	၇
မူလတန်းကျောင်း	၈	ကျန်းမာရေးဌာနခွဲ	✓	ဟိန္ဒူဘုရားကျောင်း	၈
ပျက်ကျကျောင်း	၈ ✓	ဆေးပေးခန်း	၈	ရေစိမ့်ယာန်ကျောင်း	✓
အခြား	၈	အခြား	၈	ဇလီ	၂
မှတ်ချက်		မှတ်ချက်		အခြား	၂
				မှတ်ချက်	

(ဂ) ကျွမ်းကျင်သူများမှတ်တမ်း (ကျေးရွာတွင်နေထိုင်သော သို့မဟုတ် တခြားရွာမှလာရောက်သောကျွမ်းကျင်သူ

	(၁) စာသင်ကျောင်း		(၂) ကျန်းမာရေး			(၃) လက်မှုပညာရှင်		
	ရွာတွင်နေထိုင်သူ	အခြားရွာမှလာသူ		ရွာတွင်နေထိုင်သူ	အခြားရွာမှလာသူ		ရွာတွင်နေထိုင်သူ	အခြားရွာမှလာသူ
မူလတန်းပြဆရာ/မ	✓	✓	ဆရာဝန်	၈	၇	လက်သမား	✓	၈
အထက်တန်းပြဆရာ/မ	၂	၂	လက်ထောက်ကျန်းမာရေးမှူး	၂	၂	ပန်းရံ	✓	၂
အလယ်တန်းပြဆရာ/မ	✓	၇	အမျိုးသမီးကျန်းမာရေးဆရာမ	၈	၇	လျှပ်စစ်ကျွမ်းကျင်ပီးသမား	၇	၈
ပုဂ္ဂိုလ်ဆရာ/မ	၂	၂	သားဇွားဆရာမ	၂	✓	ရေပိုက်သူသည်	၂	၂
အခြား	၂	၂	ပြည်သူ့ကျန်းမာရေးလုပ်သား	၀	၂	စက်ပြင်ဆရာ	✓	၀
မှတ်ချက်			မှတ်ချက်			မှတ်ချက်		

(ဃ) ကျေးရွာသို့ ရောက်ရှိနိုင်သည့် လမ်းအခြေအနေ / ကျေးရွာတစ်ရွာသည် ၎င်း၏ ကျေးရွာအုပ်စုနှင့် ဆက်သွယ်ထားသော

ကျောက်ကြမ်းလမ်း: ကတ္တရာလမ်း: ကွန်ကရစ်လမ်း: မော်တော်ဆိုင်ကယ်လမ်း:
 ကျောက်ခင်းလမ်း: မြေသားလမ်း: လူသွားလမ်း: အခြား: ၆၈၂၆၆

(င) ကျေးရွာဖွံ့ဖြိုးမှုစီမံချက်
 (၁) လူထုပဟိုပြုစီမံကိန်းမတင်မီ ဤကျေးရွာတွင်ကျေးရွာဖွံ့ဖြိုးမှု စီမံချက်ရှိခဲ့ပါသလား? ရိပ်မိ
 (၂) ရှိခဲ့ပါလျှင် ဤစီမံချက်ကို မည်သည့် ခုနှစ်တွင်ပြင်ဆင်ခဲ့ပါသနည်း? ရိပ်မိ
 (၃) ဤစီမံချက်ကို ဖြိုနှယ်မှအတည်ပြုခဲ့ပါသလား? ရိပ်မိ

(စ) ဓရီးအကွာအဝေး
 (၁) ဤကျေးရွာ၏ပဟိုမှ ၎င်းကျေးရွာအုပ်စု၏ပဟိုအထိ ဓရီးမိုင်ပည်မျှကွာဝေးသနည်း? မိုင် 32
 (၂) ဤကျေးရွာမှ ၎င်းကျေးရွာအုပ်စုပဟိုအထိ သွားလာရာတွင်ကြာမြင့်သည့်အချိန်၊

ခြောက်သွေ့ရာသီတွင်ကြာချိန် ၃၀ မိနစ် ထော်လာရီ/မော်တော်ဆိုင်ကယ်/ခြေလျင်/လား/မော်တော်ဘုတ်/
 အခြား: -----
 မိုးရာသီတွင်ကြာချိန် ၃၀ မိနစ် ထော်လာရီ/မော်တော်ဆိုင်ကယ်/ခြေလျင်/လား/မော်တော်ဘုတ်/
 အခြား: -----

(ဆ) ပတ်ဝန်းကျင်ဆိုင်ရာ သဘာဝဘေးအန္တရာယ်
 ဤကျေးရွာတွင် ရေကြီးခြင်းကဲ့သို့ သဘာဝဘေးအန္တရာယ်ကျရောက်ဖူးခြင်း ရှိပါသလား?
 ၊ မရှိပါ ၊ ရှိပါသည် ၊ ရှိလျှင်ဖော်ပြပါ 1967

(ဇ) ကျေးရွာတွင် ဖွဲ့စည်းထားသော အဖွဲ့အစည်းများ
 လူထုပဟိုပြုစီမံကိန်းမတင်မီ ဤကျေးရွာတွင် ကျေးရွာဖွံ့ဖြိုးရေးအတွက် အစိုးရ (သို့) ရွာသားများကိုယ်တိုင်(သို့) စီမံကိန်းတစ်ခုခုမှ ဖွဲ့စည်းထားသည့် အဖွဲ့အစည်းများရှိပါသလား။

(၁) -----
 (၂) -----

(ဈ) အထွေထွေအုပ်ချုပ်ရေး ဦးစီးဌာန (GAD) မှ မှတ်တမ်းတင်ထားခြင်း
 ဤကျေးရွာသည် အထွေထွေအုပ်ချုပ်ရေး ဦးစီးဌာန (GAD) မှ မှတ်တမ်းတင်ထားမှု ရှိပါသလား။
 ၊ မရှိပါ ၊ ရှိပါသည်

ကျေးရွာခေါင်းဆောင်
 အမည် ဦးကျော်ဝင်း
 လက်မှတ် [Signature]
 နေ့စွဲ ၂၅. ၁၁. ၁၇

လူထုစည်းရုံးရေးမှူး
 အမည် ဒေါ်ခင်မာမာ
 လက်မှတ် [Signature]
 နေ့စွဲ ၂၅. ၁၁. ၁၇

ဒုတိယနှစ်စက်ဝန်း

ပုံစံ - ၀ - ၁ ကျေးရွာအခြေခံအချက်အလက်များ (Form PC 1)

လမ်းညွှန်ရှက်၊ ကျေးရွာတစ်ရွာသို့ ပထမဆုံးပိတ်ဆက်ခရီး သွားရောက်သောအခါ လူထုစည်းရုံးရေးမှူးသည် ကျေးရွာ ခေါင်းဆောင်များအား ကျေးရွာအချက်အလက်များကို မေတ္တာရပ်ခံ၍ တောင်းခံရသည်။ ဤအချက်အလက်များကို စီမံကိန်း ပိတ်ဆက်အစည်းဝေးမတိုင်မီတောင်းခံရမည်။ စီမံကိန်းပိတ်ဆက်အစည်းဝေးတွင် လူထုစည်းရုံးရေးမှူးသည် ဤအချက်အလက် များအား စစ်ဆေးပြီး မှန်ကန်အောင်ပြုလုပ်ရမည်။ ပြီးနောက်တွင် လူထုစည်းရုံးရေးမှူးမှ သတင်းအချက်အလက်ထံသို့ Tablets မှ တဆင့် ဖြည့်သွင်းရမည်။

ကျေးရွာခေါင်းဆောင် အမည် ဦးကျော်စင်	ကျေးရွာခေါင်းဆောင်၏ ဖုန်းနံပါတ် ၀၉၄၅၁၈၇၈၁၃၆	လူထုစည်းရုံးရေးမှူး၏ အမည်
ပြည်နယ်တိုင်းဒေသကြီး ၀၇၃၀၀၉	မြို့နယ် ယုတော	ကျေးရွာအုပ်စု ကျောက်ပျံ
		ကျေးရွာ ရွာသစ်

က၊ လူဦးရေ

လူမျိုးစု	အိမ်ထောင်စုအရေအတွက်	ကိုးကွယ်သည့်ဘာသာ	အိမ်ထောင်စုအရေအတွက်
လူမျိုးစု (၁) ခက်ကရင်	၂၀၂	ဘာသာ (၁) ခက်ကရင်	၂၀၂
လူမျိုးစု (၂) မိုးကရင်	၁၈	ဘာသာ (၂) မိုးကရင်	၁၈
လူမျိုးစု (၃) -----		ဘာသာ (၃) -----	
လူမျိုးစုရော -----		ဘာသာရော -----	
အခြား			
	အရေအတွက်		
မသန်စွမ်းသူများ	၇		၆
သက်ကြီးရွယ်အိုများ (၆၅ နှစ် နှင့် အထက်)	၅၁		၃၀

စစ်ဘေးရှောင်			
--------------	--	--	--

	အမျိုးသား (အရေအတွက်)	အမျိုးသမီး (အရေအတွက်)
လူဦးရေ	547	526
လူမျိုးစု (၁) မြန်မာ	500	472
လူမျိုးစု (၂) မြန်မာ	47	53
လူမျိုးစု (၃) -----		
အခြား		
အိမ်ထောင်ဦးစီး		

(၁) အခြေခံအဆောက်အအုံ အသုံးအဆောင်များ

စာသင်ကျောင်း	အမှတ် ခြံမပါ	ကျန်းမာရေး	အမှတ် ခြံမပါ	ဘာသာရေး အဆောက် အအုံများ	အမှတ် ခြံမပါ
အထက်တန်းကျောင်း	<input type="checkbox"/>	ဆေးရုံ	<input type="checkbox"/>	ဝေတီ	<input type="checkbox"/>
အလယ်တန်းကျောင်း	<input checked="" type="checkbox"/>	ကျန်းမာရေးဌာန	<input type="checkbox"/>	ဘုန်းကြီးကျောင်း	<input type="checkbox"/>
မူလတန်းကျောင်း	<input checked="" type="checkbox"/>	ကျန်းမာရေးဌာနခွဲ	<input checked="" type="checkbox"/>	ဟိန္ဒူဘုရားကျောင်း	<input type="checkbox"/>
မူကြိုကျောင်း	<input checked="" type="checkbox"/>	ဆေးပေးခန်း	<input checked="" type="checkbox"/>	ရေစိုက်ယာန်ကျောင်း	<input checked="" type="checkbox"/>
အခြား	<input type="checkbox"/>	အခြား	<input type="checkbox"/>	ဝလီ	<input type="checkbox"/>
				အခြား	<input type="checkbox"/>
မှတ်ချက်		မှတ်ချက်		မှတ်ချက်	

(ဂ) ကျွမ်းကျင်သူများမှတ်တမ်း (ကျေးရွာတွင်နေထိုင်သော သို့မဟုတ် တခြားရွာမှလာရောက်သော ကျွမ်းကျင်သူများ)

(ဝ) စာသင်ကျောင်း			(၂) ကျန်းမာရေး			(၃) လက်မှုပညာရှင်		
	ရွာတွင်နေထိုင်သူ	အခြားရွာမှလာသူ		ရွာတွင်နေထိုင်သူ	အခြားရွာမှလာသူ		ရွာတွင်နေထိုင်သူ	အခြားမှလာသူ
မူလတန်းပြဆရာ/မ	<input checked="" type="checkbox"/>	<input checked="" type="checkbox"/>	ဆရာဝန်	<input type="checkbox"/>	<input type="checkbox"/>	လက်သမား	<input checked="" type="checkbox"/>	<input type="checkbox"/>
အထက်တန်းပြဆရာ/မ	<input type="checkbox"/>	<input type="checkbox"/>	လက်ထောက်ကျန်းမာရေးမှူး	<input type="checkbox"/>	<input type="checkbox"/>	ပန်းရံ	<input checked="" type="checkbox"/>	<input type="checkbox"/>
အလယ်တန်းပြဆရာ/မ	<input checked="" type="checkbox"/>	<input checked="" type="checkbox"/>	အမျိုးသမီးကျန်းမာရေးဆရာမ	<input type="checkbox"/>	<input type="checkbox"/>	လျှပ်စစ်ကျွမ်းကျင်၊ ပီးသမား	<input checked="" type="checkbox"/>	<input type="checkbox"/>
မူကြိုဆရာ/မ	<input checked="" type="checkbox"/>	<input type="checkbox"/>	သားဖွားဆရာမ	<input type="checkbox"/>	<input checked="" type="checkbox"/>	ရေပိုက်သွယ်သူ	<input type="checkbox"/>	<input type="checkbox"/>
အခြား	<input type="checkbox"/>	<input type="checkbox"/>	ပြည်သူ့ကျန်းမာရေးလုပ်သား	<input type="checkbox"/>	<input type="checkbox"/>	စက်ပြင်ဆရာ	<input checked="" type="checkbox"/>	<input type="checkbox"/>
မှတ်ချက်			မှတ်ချက်			မှတ်ချက်		

(ဃ) ကျေးရွာသို့ ရောက်ရှိနိုင်သည့် လမ်းအခြေအနေ / ကျေးရွာတစ်ရွာသည် ၎င်း၏ ကျေးရွာအုပ်စုနှင့် ဆက်သွယ်ထားသော လမ်းအခြေအနေ (အောက်ပါတို့ကိုပိုင်းပါ)

ကျောက်ကြမ်းလမ်း ကတ္တရာလမ်း ✓ ကွန်ကရစ်လမ်း မော်တော်ဆိုင်ကယ်လမ်း
 ကျောက်ခင်းလမ်း မြေသားလမ်း ✓ လှေသွားလမ်း အခြား ရေလမ်း

(င) ကျေးရွာဖွံ့ဖြိုးမှုစီမံချက်

ပိုင်းပါ

(၁) လူထုဝဟိုပြုစီမံကိန်းမတင်မီ ဤကျေးရွာတွင်ကျေးရွာဖွံ့ဖြိုးမှု

ရှိပါသည်/မရှိပါ/မသိပါ

စီမံချက်ရှိခဲ့ပါသလား?

(၂) ရှိခဲ့ပါလျှင် ဤစီမံချက်ကို မည်သည့် ခုနှစ်တွင်ပြင်ဆင်ခဲ့ပါသနည်း? နှစ် 2013/မသိပါ

(၃) ဤစီမံချက်ကို မြို့နယ်မှအတည်ပြုခဲ့ပါသလား? ပြုခဲ့ပါသည်/မပြုခဲ့ပါ /မသိပါ

(ဂ) ဝေးအကွာအဝေး

(၁) ဤကျေးရွာ၏ဝဟိုမှ ၎င်းကျေးရွာအုပ်စု၏ဝဟိုအထိ ဝေးပိုင်မည်မျှကွာဝေးသနည်း? မိုင် 2/မသိပါ

(၂) ဤကျေးရွာမှ ၎င်းကျေးရွာအုပ်စု၏ဝဟိုအထိ သွားလာရာတွင်ကြာမြင့်သည့်အချိန်။

ခြောက်သွေ့ရာသီတွင်ကြာချိန် ၃၀ မိနစ် ထော်လာဂျီ/မော်တော်ဆိုင်ကယ်/ခြေလျင်/လား/မော်တော်ဘုတ်/
အခြား ရေလမ်း

မိုးရာသီတွင်ကြာချိန် ၃၀ မိနစ် ထော်လာဂျီ/မော်တော်ဆိုင်ကယ်/ခြေလျင်/လား/မော်တော်ဘုတ်/
အခြား ရေလမ်း

(ဆ) ပတ်ဝန်းကျင်ဆိုင်ရာ သဘာဝဘေးအန္တရာယ်

ဤကျေးရွာတွင် ရေကြီးခြင်းကဲ့သို့ သဘာဝဘေးအန္တရာယ်ကျရောက်ဖူးခြင်း ရှိပါသလား။

မရှိပါ ရှိပါသည် ရှိလျှင်ဖော်ပြပါ 1967, 1075, 2008

(ဇ) ကျေးရွာတွင် ခွဲစည်းထားသော အဖွဲ့အစည်းများ

လူထုဝဟိုပြုစီမံကိန်းမတိုင်မီ ဤကျေးရွာတွင် ကျေးရွာဖွံ့ဖြိုးရေးအတွက် အစိုးရ (သို့) ရွာသားများကိုယ်တိုင်(သို့) စီမံကိန်းတစ်ခုခုမှ ခွဲစည်းထားသည့် အဖွဲ့အစည်းများရှိပါသလား။

(၁) Auction Aid

(၂) -----

(ဈ) အထွေထွေအုပ်ချုပ်ရေး ဦးစီးဌာန (GAD) မှ မှတ်တမ်းတင်ထားခြင်း

ဤကျေးရွာသည် အထွေထွေအုပ်ချုပ်ရေး ဦးစီးဌာန (GAD) မှ မှတ်တမ်းတင်ထားမှု ရှိပါသလား။

မရှိပါ

ရှိပါသည်

ကျေးရွာခေါင်းဆောင်

အမည်

ဒေါ်ရွှေဝင်း

လက်မှတ်



နေ့စွဲ ၂၆.၉.၂၀၁၈

လူထုစည်းရုံးရေးမှူး

အမည်

ကျော်အောင်

လက်မှတ်

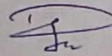

နေ့စွဲ ၂၆.၉.၂၀၁၈

၁၀။ စီမံကိန်းစက်ဝန်းအချိန်ဇယား (ပုံစံ ၈-၂)

ပုံစံ - ၈ - ၂ - စီမံကိန်းစက်ဝန်းအချိန်ဇယား (PC 2)

လမ်းညွှန်ချက်၊ သက်ဆိုင်ရာလုပ်ငန်းစဉ်အမျိုးအမည်/လက်ထောက်နည်းပညာများ၊ စီမံကိန်းစက်ဝန်းအဆင့်တစ်ခုစီပြီးတိုင်း ကျေးရွာနှင့် ကျေးရွာအုပ်စုအတွက် ဤပုံစံကို ဖြည့်သွင်းရမည်။	စက်ဝန်းအားအမှတ်ဖြစ်ပါ ။ စက်ဝန်း(၁) ။ စက်ဝန်း(၂) ။ စက်ဝန်း(၃)		အစည်းအဝေးတွင်တက်ရောက်သူအရေအတွက်	အချိန်အတွက် အရေအတွက်	အချိန်အတွက် အရေအတွက်	အချိန်အတွက် အရေအတွက်	အချိန်အတွက် အရေအတွက်	အချိန်အတွက် အရေအတွက်
	စက်ဝန်း(၁)	စက်ဝန်း(၂)						
စည်းရုံးရေးဖွဲ့/ဝန်ထမ်း အမည်								
ဖေ.ရီ - ၀၁								
ပြည်နယ်/တိုင်း	မြို့နယ်	ကျေးရွာအုပ်စု	ကျေးရွာ	ကျေးရွာ				
စီမံကိန်းအဆင့်များ	ခန့်.ရီ		အစည်းအဝေးတွင်တက်ရောက်သူအရေအတွက်					
	စတင်သည် ခန့်.	ပြီးဆုံးသည် ခန့်.	အချိန်အတွက် အရေအတွက်	အချိန်အတွက် အရေအတွက်	အချိန်အတွက် အရေအတွက်	အချိန်အတွက် အရေအတွက်	အချိန်အတွက် အရေအတွက်	လုပ်ငန်းစဉ်အဆင့်
၁။ ကျေးရွာစီမံကိန်း စိတ်ဆက်အစည်းအဝေး	၂၂.၂.၂၀	၂၂.၂.၂၀	၄၄	၄၅	၅၉	၅၉	၅၉	ကျေးရွာ
၂။ ကျေးရွာဖွံ့ဖြိုးရေး စီမံချက်ရေးဆွဲခြင်း အစည်းအဝေး	၂၅.၂.၂၀	၂၅.၂.၂၀	၅၀	၅၅	၅၅	၅၅	၅၅	ကျေးရွာ
၃။ ကျေးရွာအုပ်စု လုပ်ငန်းဆုံးဖြတ်ချက်ချသည့် အစည်းအဝေး	၂၇.၂.၂၀		၂၆	၂၆	၄၅			
၄။ မြို့နယ်အဆင့် စီမံကိန်းရေးဆွဲရေး နှင့် အကောင်အထည်ဖော်ရေးကော်မတီ၏ စီမံကိန်း သုံးသပ်မှု အစည်းအဝေး			၀၅	၀၅	၀၅	၀၅	၀၅	၀၅
၅။ မြို့နယ် စီမံကိန်းရေးဆွဲရေး နှင့် အကောင်အထည်ဖော်ရေး ကော်မတီ၏ဆုံးဖြတ်မှုကို ရွာသို့ အသိပေး အကြောင်းကြားသည့် အစည်းအဝေး								
၆။ စီမံကိန်းလုပ်ငန်းစဉ်စီမံချက်ရေးဆွဲခြင်း အစည်းအဝေး								
၆.၁။ စီမံကိန်းလုပ်ငန်း အကောင်အထည်ဖော်ရေးအစီအစဉ် ရေးဆွဲခြင်း								
၆.၂။ ဝယ်ယူရေးအစီအစဉ် ရေးဆွဲခြင်း								
၆.၃။ ဘဏ္ဍာရေးတူကုန်ကျမှု လျာထားအစီအစဉ် ရေးဆွဲခြင်း								

ပထမနှစ်စက်ဝန်း

၆.၄။ မြင်/တိန်းအစီအစဉ် ရေးဆွဲခြင်း အစဉ်အစား	၇။ ဝိသိကိန်းလုပ်ငန်းခွဲ တိုးတက်မှု စတင်ကြည့်	၁၂.၃.၁၈	၁၂.၃.၁၈	၈	၈	၁၆	၁၆	၁၆	၁၆
	၇.၁။ အစည်းအဝေး ပထမအကြိမ်								
၇.၂။ အစည်းအဝေး ဒုတိယအကြိမ်	၇.၃။ အစည်းအဝေး တတိယအကြိမ်	၁၂.၃.၁၈	၁၂.၃.၁၈	၈	၈	၁၆	၁၆	၁၆	၁၆
၈။ ဝိသိကိန်းလုပ်ငန်းခွဲ အပြီးသတ်စစ်ဆေးခြင်း အစဉ်အစား									
	၉။ လူထုစစ်ဆေးမှုအစည်းအဝေး								

ဒုတိယနှစ်စက်ဝန်း

ပုံစံ - ၀ - ၂ - စီမံကိန်းစက်ဝန်းအချိန်ဇယား (PC2)

လမ်းညွှန်ချက်၊ သက်ဆိုင်ရာလူထုစည်းရုံးရေးမှူး/လက်ထောက်နည်းပညာပျူများမှ စီမံကိန်းစက်ဝန်းအဆင့်တစ်ခုစီပြီးစီးတိုင်း ကျေးရွာနှင့် ကျေးရွာအုပ်စုအတွက် ဤပုံစံကို ဖြည့်သွင်းရမည်။			
စည်းရုံးရေးမှူး/ဝန်ထမ်း အမည် <u>ခက်အက် ယို</u>			
နေ့စွဲ	စက်ဝန်းအားအမှတ်ခြိပ်ပါ <input type="checkbox"/> စက်ဝန်း(၁) <input type="checkbox"/> စက်ဝန်း(၂) <input checked="" type="checkbox"/> စက်ဝန်း(၃) <input type="checkbox"/> စက်ဝန်း (၄)		
ပြည်နယ်/တိုင်း	မြို့နယ်	ကျေးရွာအုပ်စု	ကျေးရွာ
<u>ရေဝတီ</u>	<u>ယုတော</u>	<u>ကျီးကလေး</u>	<u>၅၁၁၁</u>

စီမံကိန်းဆောင်ရွက်မှုအဆင့်များ	နေ့စွဲ		အစည်းအဝေးတွင်တက်ရောက်သူအရေအတွက်			
	စတင်သည့်နေ့	ပြီးဆုံးသည့်နေ့	အမျိုးသားအရေအတွက်	အမျိုးသမီးအရေအတွက်	အိမ်ထောင်စုအရေအတွက်	လူမျိုးစုတက်ရောက်သူအရေအတွက်နှင့် လူမျိုးစုအမည်
၁။ ကျေးရွာစီမံကိန်း မိတ်ဆက်အစည်းအဝေး	၉၅.၇.၁၈	၉၅.၇.၁၈	၅၀	၇၄	၁၂၄	၁၇၉ - ၁၂၄
၂။ ကျေးရွာဖွံ့ဖြိုးရေး စီမံချက်ရေးဆွဲခြင်း အစည်းအဝေး	၉၆.၇.၁၈	၉၆.၇.၁၈	၅၄	၇၄	၁၂၈	၁၇၉, ၁၂၈

၃။ ကျေးရွာအုပ်စု လုပ်ငန်းဆိုင်ရာများအား အစည်းအဝေး	၃၄.၉.၁၈	၃၄.၉.၁၈	၁၈	၁၆	၃၄	၁၇၆-၃၄ မဏ.၆
၄။ မြို့နယ်အဆင့် စီမံကိန်းရေးဆွဲရေး နှင့် အကောင် အထည်ဖော်ရေးကော်မတီ၏ စီမံကိန်း သုံးသပ်မှု အစည်းအဝေး			မရှိ	မရှိ	မရှိ	မရှိ
၅။ မြို့နယ် စီမံကိန်းရေးဆွဲရေး နှင့် အကောင်အထည် ဖော်ရေး ကော်မတီ၏ဆုံးဖြတ်မှုကို ရွာသို့ အသိပေး အကြောင်းကြားသည့် အစည်းအဝေး	၁၀.၁.၂၀၁၇	၁၀.၁.၁၇	၅၄	၇၄	၁၂၈	၁၇၆ ၁၂၈
၆။ စီမံကိန်းလုပ်ငန်းဆိုင်ရာများအား အစည်းအဝေး						
၆.၁။ စီမံကိန်းလုပ်ငန်း အကောင်အထည်ဖော် ရေးအစီအစဉ် ရေးဆွဲခြင်း	၃၇.၁.၁၇	၃၇.၁.၁၇	၁၂	၅	၁၇	၁၇၆ - ၁၇
၆.၂။ ဝယ်ယူရေးအစီအစဉ် ရေးဆွဲခြင်း	၃၇.၁.၁၇	၃၇.၁.၁၇	၁၂	၅	၁၇	၁၇၆ - ၁၇
၆.၃။ ဘဏ္ဍာရေးကုန်ကျမှု လျာထားအစီအစဉ် ရေးဆွဲခြင်း	၃၇.၁.၁၇	၃၇.၁.၁၇	၁၂	၅	၁၇	၁၇၆ - ၁၇

၆.၄၁ ပြင်/စီမံအစီအစဉ် ရေးဆွဲခြင်း						
၇.၀ စီမံကိန်းလုပ်ငန်းဆိုင်ရာ တိုးတက်မှု စောင့်ကြည့် အစည်းအဝေး						
၇.၁ အစည်းအဝေး ပထမအကြိမ်	၇.၁.၁.၁၉	၇.၁.၁.၁၉	၁၂	၅	၁၇	၁၇
၇.၂ အစည်းအဝေး ဒုတိယအကြိမ်						
၇.၃ အစည်းအဝေး တတိယအကြိမ်						
၈.၀ စီမံကိန်းလုပ်ငန်းဆိုင်ရာ အပြီးသတ်စစ်ဆေးခြင်း အစည်းအဝေး						
၉.၀ လူ့အရင်းအမြစ်အစည်းအဝေး						

၁၁။ ကျေးရွာဖွံ့ဖြိုးရေး ဦးစားပေး အစီအစဉ် (ပုံစံ ၀-၃)

ပုံစံ - ၀ - ၃ ကျေးရွာဖွံ့ဖြိုးရေး ဦးစားပေးအစီအစဉ် (Form PC 3)

လမ်းညွှန်ချက်၊ အဆင့်(၃) ကျေးရွာမှော်မှန်းချက်အစည်းအဝေး ပြီးဆုံးသောအခါ ကျေးရွာစီမံကိန်း အထောက်အကူပြု
 ကော်မတီသည် လူထုစည်းရုံးရေးမှူးအကူအညီဖြင့် ဤပုံစံကိုပြည့်စုံအောင် ဖြည့်သွင်းရမည်။

လူထုစည်းရုံးရေးမှူး/ဝန်ထမ်း အမည်
 နေ့စွဲ - ၁၅.၂.၁၃

ဝက်ဝန်းအား အမှတ်ခြစ်ပါ (✓) မှတ်ဝန်း(၁)
 || ဝက်ဝန်း(၂) || ဝက်ဝန်း(၃) || ဝက်ဝန်း(၄)

ပြည်နယ်/တိုင်း: ရာဇဏီ မြို့နယ်: ယုတက ကျေးရွာအုပ်စု: ကျောက်ပုံ ကျေးရွာ: ရွာသစ်

က။ အခက်အခဲအတားအဆီးများအားဆွေးနွေးခြင်း - ယခုလက်ရှိအခြေအနေတွင် ဤကျေးရွာဖွံ့ဖြိုးတိုးတက်ရေးအတွက်
 အဓိက အခက်အခဲအတားအဆီးများသည် မည်သည့်များဖြစ်ပါသနည်း။ (အမျိုးသား/သမီး အနည်းဆုံးအခက်အခဲ ၅ ခုစီဖော်ပြပါ)

အမျိုးသား အဖွဲ့မှ တင်ပြသောအခက်အခဲအတားအဆီးများ		အမျိုးသမီး အဖွဲ့မှတင်ပြသောအခက်အခဲအတားအဆီးများ	
၁	ရွာကပ်အုပ်စု အခက်ခဲရှိ	၁	ကျောက်ပုံရွာ
၂	အိတ်ခက်ကား အခက်ခဲ၊ လျှပ်ဓာတ်မပြည့်	၂	အိတ်ခက်ကား အခက်ခဲ၊ လျှပ်ဓာတ်မပြည့် (အခက်ခဲ)
၃	ကျေးရွာအုပ်စု၊ ကျေးရွာမရှိ	၃	ကျေးရွာအုပ်စု၊ ကျေးရွာမရှိ ပျက်စီးနေခြင်း
၄	ကျေးရွာစီမံရေးမပြုလုပ်ရန်	၄	ကျေးရွာစီမံရေးမပြုလုပ်ရန်
၅	ယုတက ဘာသာရေး အခက်ခဲ	၅	ကျောက်ပုံရွာ၊ မျက်စိ ပျက်စီးခြင်း၊ မြေပြင်ပြန်လှုပ်
၆	ကျောက်ပုံရွာအုပ်စု အခက်ခဲ၊ ကျေးရွာ မရှိ	၆	ကျောက်ပုံရွာအုပ်စု အခက်ခဲ၊ ကျေးရွာ မရှိ

ခ။ မှော်မှန်းခြင်း - နောင်လာမည့် (၅) နှစ် အတွင်း ကျေးရွာဖွံ့ဖြိုးရေး မှော်မှန်းလျာထားချက်များအား တင်ပြပါ။

အမျိုးသားအဖွဲ့မှ တင်ပြသောမှော်မှန်းချက်များ		အမျိုးသမီးအဖွဲ့မှ တင်ပြသောမှော်မှန်းချက်များ	
၁	ကျေးရွာရွာကပ်အုပ်စု၊ လျှပ်ဓာတ်အားပြည့်	၁	ကျောက်ပုံရွာအုပ်စု၊ လျှပ်ဓာတ်အားပြည့်
၂	အိတ်ခက်ကား ပြန်လည် ပြုပြင်ရေး (ခိုင်ခံ့ရေး)	၂	အိတ်ခက်ကား ပြန်လည် ပြုပြင်ရေး (ခိုင်ခံ့ရေး)
၃	ကျေးရွာအုပ်စု၊ ကျေးရွာမရှိ လျှပ်ဓာတ်မပြည့်	၃	ကျေးရွာအုပ်စု၊ ကျေးရွာမရှိ လျှပ်ဓာတ်မပြည့်
၄	ကျေးရွာစီမံရေးမပြုလုပ်ရန်	၄	ကျေးရွာစီမံရေးမပြုလုပ်ရန်
၅	ကျောက်ပုံရွာ အခက်ခဲ ပြန်လည်	၅	ကျောက်ပုံရွာ အခက်ခဲ ပြန်လည်
၆	ကျောက်ပုံရွာအုပ်စု အခက်ခဲ ပြန်လည်	၆	ကျောက်ပုံရွာအုပ်စု အခက်ခဲ ပြန်လည်

ဂ။ လူထုစီမံကိန်း၏ လာမည့် (၄) နှစ်အတွက် အကျိုးဝင်သော ဦးစားပေး ဖွံ့ဖြိုးတိုးတက်မှု လုပ်ငန်း အစီအစဉ်များအားဖော်ပြပါ။

အဆင့်	ကျေးရွာအတွက် ဦးစားပေး ဖွံ့ဖြိုးတိုးတက်မှု လုပ်ငန်းစဉ်များ	အဆိုပြုသူ (အမျိုးသားများ/ အမျိုးသမီးများ/အမျိုးသား+ အမျိုးသမီး)	ခန့်မှန်းကုန်ကျ စရိတ်	အကျိုးခံစားခွင့်ရှိသူ ခန့်မှန်းခြေ အရေအတွက်
၁	ကျောက်ပုံရွာ အုပ်စု၊ လျှပ်ဓာတ်အားပြည့်	က-၁		၄၅၉
၂	အိတ်ခက်ကား	က-၂		
၃	ကျေးရွာအုပ်စု (ပုလောင်း) အိုး	က-၃		
၄	ကျောက်ပုံရွာအုပ်စု	က-၄		
၅	ကျောက်ပုံရွာအုပ်စု	က		
၆	ကျောက်ပုံရွာအုပ်စု အခက်ခဲ ပြန်လည် (Shelter)	က-၆		

ဃ။ လူထုဝိပဿနာ၏ လာမည့် (၄)နှစ်အတွက် အကျိုးပင်သော ဦးစားပေး ဖွံ့ဖြိုးတိုးတက်မှု လုပ်ငန်း အစီအစဉ်များအားဖော်ပြပါ။

အဆင့်	ကျေးရွာအတွက် ဦးစားပေး ဖွံ့ဖြိုး တိုးတက်မှု လုပ်ငန်းစဉ်များ	အဆိုပြုသူ (အမျိုးသားများ/ အမျိုးသမီးများ/အမျိုးသား+ အမျိုးသမီး)	အခန်းကဏ္ဍ
၁	ဧကသစ်ဖွဲ့စည်းရေး	၂	
၂	မုန့်ချက်		
၃			
၄			
၅			
၆			
၇			
၈			

ခေါင်းဆောင်၊ ကျေးရွာဝိပဿနာအထောက်အကူပြုကော်မတီမှ အတည်ပြုသည်။

အမည် ----- ရွှေမိုးကြည် ----- လက်မှတ် ----- [Signature] ----- နေ့စွဲ ----- ၁၄.၂.၁၇ -----

ပထမနှစ်စက်ဝန်း

၁၅၅ ၁၆၅

ပုံစံ - ၀ - ၃ ကျေးရွာဖွံ့ဖြိုးရေး ဦးစားပေးအစီအစဉ် (Form PC 3)

လယ်ဥယျာဉ်ရှင်၊ အဆင့်(၃) ကျေးရွာဖွံ့ဖြိုးရေးအဖွဲ့ဝင်အဖြစ် အသိပေးပြီး ဆုံးသောအခါ ကျေးရွာစီမံကိန်း အထောက်အကူပြု
 ကော်မတီသည် လူထုစည်းရုံးရေးပူးပေါင်းအကူအညီဖြင့် ဤပုံစံကိုဖြည့်စုံအောင် ဖြည့်သွင်းရမည်။

လူထုစည်းရုံးရေးပူးပေါင်း/ဝန်ထမ်း အမည် - စက်ဝန်း (၁)

နေ့စွဲ - ၂၀၁၉. ၁၁. ၂၀၁၄

စက်ဝန်းအား အမှတ်ဖြစ်ပါ (✓) စက်ဝန်း(၁) စက်ဝန်း(၂) စက်ဝန်း(၃) စက်ဝန်း(၄)

ပြည်နယ်/တိုင်း - မြောက်ဧရာဝတီ မြို့နယ် - ငှက်ပျော ကျေးရွာအုပ်စု - ကျောက်ပျံ ကျေးရွာ - ရွာကပ်

က။ အခက်အခဲအတားအဆီးများအဆေးနှေးနှောခြင်း - ယခုလက်ရှိအခြေအနေတွင် ဤကျေးရွာဖွံ့ဖြိုးတိုးတက်ရေးအတွက် အဓိက အခက်အခဲအတားအဆီးများသည် မည်သည့်အရာဖြစ်ပါသနည်း။ (အမျိုးသား/သမီး အနည်းဆုံးအခက်အခဲ ၅ ခုစီဖော်ပြပါ)

အမျိုးသား အဖွဲ့မှ တင်ပြသောအခက်အခဲအတားအဆီးများ	အမျိုးသမီး အဖွဲ့မှ တင်ပြသောအခက်အခဲအတားအဆီးများ
၁ စော. ပေ. ချိ. မရှိ	၁ ရွာတွင်း ရေရရှိရေး တံတား မကောင်း ဖြစ်
၂ နေရာအဆိုးရွားပါး	၂ မြေအကျိုး မကောင်း ဖြစ်
၃ ကလေးကလေးကလေးကလေး နည်းပါး	၃ ရွာတွင်း ရေရရှိရေး တံတား မကောင်း ဖြစ်
၄ ကလေးကလေးကလေးကလေး နည်းပါး	၄ ကလေးကလေးကလေးကလေး နည်းပါး
၅ လမ်းပန်းဆက်သွယ်ရေးမကောင်း	၅ ကျေးရွာအတွင်း ရေရရှိရေး မရှိ
၆ မတည့်တည့် နည်းပါး	၆ စော. ပေ. ချိ. မရှိ

ခ။ မျှော်မှန်းခြင်း - နောင်လာမည့် (၅) နှစ်အတွင်း ကျေးရွာဖွံ့ဖြိုးရေး မျှော်မှန်းလျာထားချက်များအား တင်ပြပါ။

အမျိုးသားအဖွဲ့မှ တင်ပြသောမျှော်မှန်းချက်များ	အမျိုးသမီးအဖွဲ့မှ တင်ပြသောမျှော်မှန်းချက်များ
၁ မြေအကျိုး မကောင်း ဖြစ်	၁ မြေအကျိုး မကောင်း ဖြစ်
၂ ကလေးကလေးကလေးကလေး နည်းပါး	၂ ရွာတွင်း / ရွာပြင် လမ်း ကောင်း ရန်
၃ ကလေးကလေးကလေးကလေး နည်းပါး	၃ စော. ပေ. ချိ. မရှိ
၄ မတည့်တည့် နည်းပါး	၄ ကျေးရွာအတွင်း ရေရရှိရေး မရှိ
၅ လမ်းပန်းဆက်သွယ်ရေးမကောင်း	၅ ရွာတွင်း ရေရရှိရေး တံတား မကောင်း ဖြစ်
၆ စော. ပေ. ချိ. မရှိ	၆ ကျေးရွာအတွင်း ရေရရှိရေး မရှိ

ဂ။ လူထုစီမံကိန်း၏ လာမည့် (၄) နှစ်အတွက် အကျုံးဝင်သော ဦးစားပေး ဖွံ့ဖြိုးတိုးတက်မှု လုပ်ငန်း အစီအစဉ်များအားဖော်ပြပါ။

အဆင့်	ကျေးရွာအတွက် ဦးစားပေး ဖွံ့ဖြိုးတိုးတက်မှု လုပ်ငန်းစဉ်များ	အဆိုပြုသူ (အမျိုးသား/အမျိုးသမီး)	ခန့်မှန်းကုန်ကျစရိတ်	အကျိုးခံစားခွင့်ရှိသူ ခန့်မှန်းခြေ အရေအတွက်
၁	မြေအကျိုး မကောင်း ဖြစ်	ကျေးရွာအတွင်း / ကျေးရွာအပြင်	၅၂,၄၀၀,၀၀၀	၂၆၀
၂	ရွာတွင်း ရေရရှိရေး တံတား မကောင်း ဖြစ်	"	-	၂၆၀
၃	ရွာတွင်း ရေရရှိရေး တံတား မကောင်း ဖြစ်	"	-	၂၆၀
၄	ရွာတွင်း ရေရရှိရေး တံတား မကောင်း ဖြစ်	"	-	၂၆၀
၅	ကျေးရွာအတွင်း ရေရရှိရေး မရှိ	ကျေးရွာအတွင်း	-	၂၆၀
၆	ကျေးရွာအတွင်း ရေရရှိရေး မရှိ	ကျေးရွာအပြင်	-	၂၆၀

ဃ၊ လူထုစီမံကိန်း၏ လာမည့်(၄)နှစ်အတွက် အကျုံးမဝင်သော ဦးစားပေး ဖွံ့ဖြိုးတိုးတက်မှု လုပ်ငန်း အစီအစဉ်များအားဖော်ပြပါ။

အဆင့်	ကျေးရွာအတွက် ဦးစားပေး ဖွံ့ဖြိုး တိုးတက်မှု လုပ်ငန်းစဉ်များ	အဆိုပြုသူ (အမျိုးသားများ/ အမျိုးသမီးများ/အမျိုးသား+ အမျိုးသမီး)	အခန်းကဏ္ဍ
၀			
၂			
၃			
၄			
၅			
၆			
၇			
၈			

ခေါင်းဆောင်၊ ကျေးရွာစီမံကိန်းအထောက်အကူပြုကော်မီတီမှ အတည်ပြုသည်။

အမည် ဦးကျော်သိန်း လက်မှတ် [Signature] ဇန.ရံ 19.11.2018

ဒုတိယနှစ်စက်ဝန်း

ပုံစံ - ၀-၃ ကျေးရွာဖွံ့ဖြိုးရေး ဦးစားပေးအဖွဲ့အစည်း (Form PC 3)

လက်ညှိုးရွက် အဆင့်(၃)ကျေးရွာဖွံ့ဖြိုးရေးအဖွဲ့အစည်းအဖွဲ့ဝင်များအဖွဲ့ဝင်အဖြစ် အကျိုးပြုအောင် ဆောင်ရွက်ပေးရန်အတွက် အထောက်အကူပြုရန်	
လူထုစည်းရုံးရေးမှူး/ဝန်ထမ်း အမည် - ဦးအောင်စိုး	
နေ့စွဲ ၃၆. ၇. ၂၀၁၈	စက်ဝန်းအား အမှတ်ခြစ်ပါ (✓) <input checked="" type="checkbox"/> စက်ဝန်း(၁) <input type="checkbox"/> စက်ဝန်း(၂) <input type="checkbox"/> စက်ဝန်း(၃) <input type="checkbox"/> စက်ဝန်း(၄)
ပြည်နယ်/တိုင်း ရေဝတီ	မြို့နယ် ပုသိမ်
ကျေးရွာအုပ်စု ကျောက်ပျံ	ကျေးရွာ ရွာစာရ

က၊ အခက်အခဲအတားအဆီးများအားဆွေးနွေးခြင်း - ယခုလက်ရှိအခြေအနေတွင်ကျေးရွာဖွံ့ဖြိုးတိုးတက်ရေးအတွက် အဓိကအခက်အခဲအတားအဆီးများသည် မည်သည့်များဖြစ်ပါသနည်း။ (အမျိုးသား/သမီး အနည်းဆုံးအခက်အခဲ ၅ ခုစီဖော်ပြပါ)

အုပ်စုဖွဲ့စည်းမှုများမှ တင်ပြသောအခက်အခဲအတားအဆီးများ	
• စက်ဝင်၊ ဝါး၊ ဝါး မတောမတော မရှိတော့ ရွာက ဘာသာ ကျေးရွာမတောမတော ကျွန်ုပ်တို့ ဖြစ်နေခြင်း	<input type="checkbox"/> ကျား <input checked="" type="checkbox"/> ကျား+မ
• ရွာတွင်း ရွာအနီး ကျေးတံတား မရှိတော့ တွင်းတူး တူးဖော်ဖို့ လိုအပ်နေခြင်း၊ ရွာတွင်း ရွာအနီး ကျေးရွာမတောမတော ကျွန်ုပ်တို့ ဖြစ်နေခြင်း	<input type="checkbox"/> ကျား <input checked="" type="checkbox"/> ကျား+မ
• ဆိပ်ခံတံတား ကျွန်ုပ်တို့ ဖြစ်နေခြင်း မရှိတော့ ကတတ်စားစား ကျွန်ုပ်တို့ ဖြစ်နေခြင်း	<input type="checkbox"/> ကျား <input checked="" type="checkbox"/> ကျား+မ
• ဆွတ်ခူးခြင်း မရှိတော့ မရှိတော့ စားအစား လောက်တော့ မရှိတော့ စားအစား လောက် မရှိတော့	<input type="checkbox"/> ကျား <input checked="" type="checkbox"/> ကျား+မ
• နေရာအခက်အခဲ ရေမလုံ လောက်တော့ မရှိတော့ စားအစား လောက်တော့ မရှိတော့ မရှိတော့	<input type="checkbox"/> ကျား <input checked="" type="checkbox"/> ကျား+မ

ခ၊ မျှော်မှန်းခြင်း- နောင်လာမည့် (၅) နှစ် အတွင်း ကျေးရွာဖွံ့ဖြိုးရေး မျှော်မှန်းလျာထားချက်များအား တင်ပြပါ။

အုပ်စုဖွဲ့စည်းမှုများမှ တင်ပြသောအခက်အခဲအတားအဆီးများ	
• စက်ဝင်၊ ဝါး၊ ဝါး လောက်တော့ မရှိတော့ ကျွန်ုပ်တို့ ဖြစ်နေခြင်း	<input type="checkbox"/> ကျား <input checked="" type="checkbox"/> ကျား+မ
• ဆိပ်ခံတံတား ကျွန်ုပ်တို့ ဖြစ်နေခြင်း မရှိတော့ ကျွန်ုပ်တို့ ဖြစ်နေခြင်း	<input type="checkbox"/> ကျား <input checked="" type="checkbox"/> ကျား+မ
• ရွာတွင်း ရွာအနီး ကျေးတံတား မရှိတော့ ကျွန်ုပ်တို့ ဖြစ်နေခြင်း	<input type="checkbox"/> ကျား <input checked="" type="checkbox"/> ကျား+မ
• မျှော်မှန်းခြင်း- နောင်လာမည့် (၅) နှစ် အတွင်း ကျေးရွာဖွံ့ဖြိုးရေး မျှော်မှန်းလျာထားချက်များအား တင်ပြပါ။	<input type="checkbox"/> ကျား <input checked="" type="checkbox"/> ကျား+မ

□ ကျား □ ကျား + မ

၈၊ လူထုစီမံကိန်း၏ လာမည့် (၄) နှစ်အတွက် အကျုံးဝင်သော ဦးစားပေး ဖွံ့ဖြိုးတိုးတက်မှု လုပ်ငန်း အစီအစဉ်များအားဖော်ပြပါ။

အဆင့်	ဦးစားပေး ကျေးရွာအတွက် ဦးစားပေး ဖွံ့ဖြိုးတိုးတက်မှု လုပ်ငန်းစဉ်များ	အဆိုပြုသူ (အမျိုးသားများ/ အမျိုးသမီးများ/အမျိုးသား +အမျိုးသမီး)	အခန်း ကဏ္ဍ	ဦးစား ပေး အဆင့် သတ်မှတ်ချက်	ခန့်မှန်း ကုန်ကျ စရိတ်	အကျိုးစီးပွားခွင့်ရှိသူ နံ.မှန်းခြေအရေအတွက်		
						ကျား	မ	ပေါင်း
၀	ကျွန်တို့ရပ်ကွက် ခပ်တဲက ဆောက်လုပ်ခြင်း	အမျိုးသား + အမျိုးသမီး	ကျေးရွာ	၁	၄၂၀၀၀၀၀	၅၂၇	၅၂၆	၁၀၅၃
၂	ကျွန်းကျေး ချောင်းကျက်က	အမျိုးသား + အမျိုးသမီး	ကျေးရွာ	၂	၃၅၀၀၀၀၀	၅၂၇	၅၂၆	၁၀၅၃
၃	ကျွန်းကျေး ချောင်းကျက် ဆောက်လုပ်ခြင်း	အမျိုးသား + အမျိုးသမီး	ကျေးရွာ	၃	၃၀၀၀၀၀၀	၅၂၇	၅၂၆	၁၀၅၃
၄	ကျွန်းကျေး ချောင်းကျက် ဆောက်လုပ်ခြင်း	အမျိုးသား + အမျိုးသမီး	ကျေးရွာ	၄	၂၀၀၀၀၀၀	၅၂၇	၅၂၆	၁၀၅၃
၅	ကျွန်းကျေး ချောင်းကျက် ဆောက်လုပ်ခြင်း	အမျိုးသား + အမျိုးသမီး	ကျေးရွာ	၅	၂၀၀၀၀၀၀	၅၂၇	၅၂၆	၁၀၅၃
၆	ကျွန်းကျေး ချောင်းကျက် ဆောက်လုပ်ခြင်း	အမျိုးသား + အမျိုးသမီး	ကျေးရွာ	၆	၂၀၀၀၀၀၀	၅၂၇	၅၂၆	၁၀၅၃

၉၊ လူထုစီမံကိန်း၏ လာမည့် (၄) နှစ်အတွက် အကျုံးဝင်သော ဦးစားပေး ဖွံ့ဖြိုးတိုးတက်မှု လုပ်ငန်း အစီအစဉ်များအားဖော်ပြပါ။

အဆင့်	ကျေးရွာအတွက် ဦးစားပေး ဖွံ့ဖြိုး တိုးတက်မှု လုပ်ငန်းစဉ်များ	အဆိုပြုသူ (အမျိုးသားများ/ အမျိုးသမီးများ/အမျိုးသား+ အမျိုးသမီး)	အခန်းကဏ္ဍ
၁			
၂			
၃			
၄			
၅			

ခေါင်းဆောင်၊ ကျေးရွာစီမံကိန်းအထောက်အကူပြုကော်မတီမှအတည်ပြုသည်။

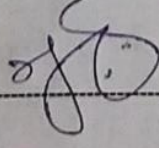
အမည် ဦးအောင်ကျော် လက်မှတ်  ဝန်.ရံ ၂၆.၇.၂၀၁၈

၁။ ကျေးရွာအုပ်စုစီမံကိန်းလုပ်ငန်းခွဲရွေးချယ်ခြင်း (ပုံစံ ၀-၄)

ပုံစံ - ၀ - ၄ ကျေးရွာအုပ်စုစီမံကိန်းလုပ်ငန်းခွဲရွေးချယ်ခြင်းပုံစံ (Form PC 4)

လက်ညှိနှိုင်းစီမံကိန်းလုပ်ငန်းခွဲရွေးချယ်မှုအစည်းအဝေးပြီးနောက်တွင် ကျေးရွာအုပ်စုမှ CF/TF တို့၏ အတူအညီရယူ၍ ကျေးရွာစီထောက်တော်ပထီမှ လက်မှတ်ရေးထိုး အဆိုပါပုံစံအား ပြည့်ရအောင်ဖြည့်သွင်းရမည်။ ဤပုံစံအား ပြည့်စုံစွာဖြည့်သွင်းပြီးပါက ကျေးရွာအုပ်စုမှ ပြုစုထောက်ပံ့မှုများတွင် TPIC သို့ ပေးပို့ရန်အတွက် နောက်ဆက်တွဲအဖြစ် ထားရှိရမည်။ CF မှ ကျေးရွာတစ်ရွာချင်းစီ၏ စီမံကိန်းလုပ်ငန်းခွဲဆိုင်ရာ အချက်အလက်များကို MIS သို့ ထည့်သွင်းရမည်။ (ယခုမှစီမံကိန်းလုပ်ငန်းခွဲ မလုပ်ကိုင်သော ကျေးရွာများ ပေါင်းစပ်ပါ။)

ကျေးရွာအုပ်စုအမည် **ကျောက်မဲ** / **၀၆၁၄၆၆၆၆၆၆**

နေ့စွဲ **27.9.18**

ပြည်နယ်/တိုင်း **ဧရာဝတီ** ပြနယ် **မုဒုံ** ကျေးရွာအုပ်စု **ကျောက်မဲ**

ကျေးရွာအမည်	အောင်မြင်စွာ လုပ်ငန်းများ	အတိုင်းအတာ	ခန့်မှန်း တိုက်ရိုက် အကျိုးခံစားခွင့် ရှိသူများ	အဆိုပြုထင်မြင်မှု	ခန့်မှန်းကျန်ကျစရိတ်				
					စီမံကိန်းမှ ထည့်ဝင်မှု	ကျေးရွာမှ ထည့်ဝင်မှု	အခြားထည့်ဝင်မှု (ခေါ်ပြုပါ) အမည်/အရင်း	စုစုပေါင်း	
ကျောက်မဲ	ကျောက်မဲ စည်းပြီး	480'	၈၈ - 55၀ ၅ - 55၄ ၀ - 1၀၄	□ကျား 1 □မ 1 □ကျား+မ	100,000,000				
ကျောက်မဲ	ကျောက်မဲ စည်းပြီး	(50' x 90')	၈ - 255 ၅ - 27၀ ၀ - 5၇5	□ကျား □မ	1,000,000,000		605		1,000,605,000

				<input type="checkbox"/> ဂျူး + ဝ <input type="checkbox"/> ဂျူး <input type="checkbox"/> ဝ <input checked="" type="checkbox"/> ဂျူး + ဝ					
လှေကား	လှေကား အရွယ် အရွယ်အစား:	(15' x 10' x 13')	မ - 547 ဝ - 526 ဝ - 1073	<input type="checkbox"/> ဂျူး <input type="checkbox"/> ဝ <input checked="" type="checkbox"/> ဂျူး + ဝ	280000000 100000000				
				<input type="checkbox"/> ဂျူး <input type="checkbox"/> ဝ <input type="checkbox"/> ဂျူး + ဝ					

ရာဇဝင်: တွေးလှေကားပုံ စီ/ထောက်တော်ထံ ပို့ရန် အမည်

ရွှေဘို

လက်မှတ်

ရက်စွဲ:

၂၀၁၈.၉.၁၆

၁၃။ အစည်းအဝေးမှတ်တမ်းများ

၂၀၀၈ ခုနှစ် ဇူလိုင်လ ၂၅ ရက်

လူ့အဖွဲ့ပညာရေး ဝန်ကြီးဌာန (အထိမ်းအမှတ် ဝန်ကြီး)

စာမျက်နှာ ၈၀ မှ ၈၅ အထိ စာမျက်နှာ ၈၀

စာမျက်နှာ ၈၀ မှ ၈၅ အထိ

စာမျက်နှာ ၈၀

စာမျက်နှာ ၈၀

၈၀ ၄၀ ရက်

၈၀ ၇၄ ရက်

၈၀ ၁၂ ရက်

စာမျက်နှာ ၈၀

၁။ စာမျက်နှာ ၈၀ မှ ၈၅ အထိ ဝန်ကြီးဌာန

၂။ စာမျက်နှာ ၈၀ မှ ၈၅ အထိ ဝန်ကြီးဌာန

၃။ စာမျက်နှာ ၈၀ မှ ၈၅ အထိ ဝန်ကြီးဌာန

၄။ စာမျက်နှာ ၈၀ မှ ၈၅ အထိ ဝန်ကြီးဌာန

၁။ စာမျက်နှာ ၈၀ မှ ၈၅ အထိ ဝန်ကြီးဌာန

၂။ စာမျက်နှာ ၈၀ မှ ၈၅ အထိ ဝန်ကြီးဌာန

၃။ စာမျက်နှာ ၈၀ မှ ၈၅ အထိ ဝန်ကြီးဌာန

၄။ စာမျက်နှာ ၈၀ မှ ၈၅ အထိ ဝန်ကြီးဌာန

၅။ စာမျက်နှာ ၈၀ မှ ၈၅ အထိ ဝန်ကြီးဌာန

၆။ စာမျက်နှာ ၈၀ မှ ၈၅ အထိ ဝန်ကြီးဌာန

၇။ စာမျက်နှာ ၈၀ မှ ၈၅ အထိ ဝန်ကြီးဌာန

၈။ စာမျက်နှာ ၈၀ မှ ၈၅ အထိ ဝန်ကြီးဌာန

၉။ စာမျက်နှာ ၈၀ မှ ၈၅ အထိ ဝန်ကြီးဌာန

၁၀။ စာမျက်နှာ ၈၀ မှ ၈၅ အထိ ဝန်ကြီးဌာန

၁၁။ စာမျက်နှာ ၈၀ မှ ၈၅ အထိ ဝန်ကြီးဌာန

၁၂။ စာမျက်နှာ ၈၀ မှ ၈၅ အထိ ဝန်ကြီးဌာန

၁၃။ စာမျက်နှာ ၈၀ မှ ၈၅ အထိ ဝန်ကြီးဌာန

၁၄။ စာမျက်နှာ ၈၀ မှ ၈၅ အထိ ဝန်ကြီးဌာန

၁၅။ စာမျက်နှာ ၈၀ မှ ၈၅ အထိ ဝန်ကြီးဌာန

၁၆။ စာမျက်နှာ ၈၀ မှ ၈၅ အထိ ဝန်ကြီးဌာန

၁၇။ စာမျက်နှာ ၈၀ မှ ၈၅ အထိ ဝန်ကြီးဌာန

နဝိဒ်: '၂'

နဆင့်(၂) ဒုတိယ: ပညာ နဆင့်: နဝေ: နစိ နဆင့်ဖွား: လိုနယ် ဘလိဏ်း ဆွဲခွဲ

နဝိဒ်: '၃'

နဆင့်(၈) စာအုပ် နကြိမ်နဆင့်: နဝေ:

နဆင့်(၉) နဆင့်(၉) နဆင့်(၉) နဆင့်(၉) နဆင့်(၉) နဆင့်(၉)

နဝိဒ်: '၅'

နဆင့်(၁၀) စိမ်းကိုး: လူပုဂ္ဂိုလ်: နဝေ: နဆင့်(၁၀) နဆင့်(၁၀)

နဆင့်(၁၁) နဆင့်(၁၁) နဆင့်(၁၁) နဆင့်(၁၁) နဆင့်(၁၁)

နဝိဒ်: '၆'

နဆင့်(၁၂) စိမ်းကိုး: နဆင့်(၁၂) နဆင့်(၁၂) နဆင့်(၁၂)

နဆင့်(၁၃) နဆင့်(၁၃) နဆင့်(၁၃) နဆင့်(၁၃)

နဆင့်(၁၄) နဆင့်(၁၄) နဆင့်(၁၄) နဆင့်(၁၄)

၅။ စေတနာနှင့် ဆက်: နဆင့်(၁၅)

ယ စစ်စစ်စေတနာနှင့် ဆက်: နဆင့်(၁၅) နဆင့်(၁၅) နဆင့်(၁၅)

နဆင့်(၁၆) နဆင့်(၁၆) နဆင့်(၁၆) နဆင့်(၁၆)

နဆင့်(၁၇) နဆင့်(၁၇) နဆင့်(၁၇) နဆင့်(၁၇)

နဆင့်(၁၈) နဆင့်(၁၈) နဆင့်(၁၈) နဆင့်(၁၈)

၆။ နဆင့်(၁၉) နဆင့်(၁၉) နဆင့်(၁၉) နဆင့်(၁၉)

နဆင့်(၂၀) နဆင့်(၂၀) နဆင့်(၂၀) နဆင့်(၂၀)

နဆင့်(၂၁) နဆင့်(၂၁) နဆင့်(၂၁) နဆင့်(၂၁)

နဆင့်(၂၂) နဆင့်(၂၂) နဆင့်(၂၂) နဆင့်(၂၂)

နဆင့်(၂၃) နဆင့်(၂၃) နဆင့်(၂၃) နဆင့်(၂၃)

၇။ နဆင့်(၂၄) နဆင့်(၂၄) နဆင့်(၂၄) နဆင့်(၂၄)

နဆင့်(၂၅) နဆင့်(၂၅) နဆင့်(၂၅) နဆင့်(၂၅)

၈။ နဆင့်(၂၆) နဆင့်(၂၆) နဆင့်(၂၆) နဆင့်(၂၆)

နဆင့်(၂၇) နဆင့်(၂၇) နဆင့်(၂၇) နဆင့်(၂၇)

နဆင့်(၂၈) နဆင့်(၂၈) နဆင့်(၂၈) နဆင့်(၂၈)

မှတ်တမ်းတင်သူ
(ရက်စွဲ: ၂၀၂၃.၁၀.၁၀)
(ခေါင်းစဉ်: နဆင့်(၂၈))

- လုပ်ငန်းစဉ်တို့ကို ဆောင်ရွက်ရန်
 "ပြန်လည်စစ်ဆေး"
 "စစ်ဆေးရန်"
 "စစ်ဆေးရန်"

အောက်ဖော်ပြပါအတိုင်း ဆောင်ရွက်ရန်
 အောက်ဖော်ပြပါအတိုင်း
 အောက်ဖော်ပြပါအတိုင်း
 အောက်ဖော်ပြပါအတိုင်း

- ၁။ အောက်ဖော်ပြပါအတိုင်း ဆောင်ရွက်ရန်
- ၂။ အောက်ဖော်ပြပါအတိုင်း ဆောင်ရွက်ရန်
- ၃။ အောက်ဖော်ပြပါအတိုင်း ဆောင်ရွက်ရန်

မှတ်တမ်းတင်သူ
 (ဦးစိုး)
 ၂၀၁၇-၁၈

အောက်ဖော်ပြပါအတိုင်း

၂၀၁၈ခုနှစ် စက်တင်ဘာ ၂၅ရက်

လူ့တူပမာဏရှိမိမိ ကိစ္စ (မတိယခက်ခဲ)

အုပ်စု နှစ်ဆင့် နှစ်ပတ်: ၈၀၀

ရေကူး - အသင်း ခန့် မရအောင်

တက်ရောက်သူ - ကျား = ၂၆
မ = ၂၆
ရေခဲ = ၅၂

အစီအစဉ်များ

၁။ နေဖွင့် ဆွဲတောင်း ကို ဆရာ တော် ဖျံ ဝါး စာဆွဲတောင်း ပါသည့်

၂။ ကျေးဇူး နှစ်နှစ်ပတ်ကျော် ဖျံ ဦးဆုံး ထိရောက် စာ နှစ်နှစ်ပတ်အောင် ပါသည့်
၃။ စာတူ နှစ်နှစ် ခြံ ခြံထောက် ပြန်ပေး များ ဖိတ်ဆက် နှစ်နှစ်ပတ် စက်တင်ဘာ ၂၅
လည်ဆွဲဆွဲ ပါသည့်

ကျောက်ပုံကျေးဇူး နှစ်နှစ် ခြံထောက် စာတူ နှစ်နှစ်ပတ်

ပြန်ပေး = ဦး စောပထမ (ကျောက်ပုံ)
= စောမျိုးမာ (ကျောက်ပုံ)

အုပ်စု အဖွဲ့အစည်း ဆက်တမ်း

ပြန်ပေး = ဦး မျိုးကဲကလေး

နမူနာ ဝင် = ရေခဲ (ရှေးစွဲ အစား အုပ်စု အဖွဲ့အစည်း မှန်ကန်စွာ ဖြစ်ပေါ်စေ)

အဖွဲ့ ဝင် = ဦး ဆန်းကျော်

နမူနာ ဝင် = စောအောင်လှ

= ရေခဲ

= ရေခဲ

စာတူ နှစ်နှစ်ပတ် စက်တင်ဘာ ၂၅ လည်ဆွဲဆွဲ ပါသည့်

စာတူ နှစ်နှစ်ပတ် စက်တင်ဘာ ၂၅ လည်ဆွဲဆွဲ ပါသည့်

နမူနာ ဝင် = ၂ ဦး

၄။ ကျောက်ပျံကျော့ကွဲ တစ်ခုစီ ၅၀၀၀ ယူပြီး သည် ၅ ပုံစံ

စီမံကိန်း: ကျောက်ပျံ ကွဲ = ၅၅၀၀ ၀၀၀၀

၃% နှုတ်ခွဲ: = $\frac{1650000}{53350000}$

ပက်ကျန်ကွဲ 656605

ပျက်စီးမှု: 54006605

ခွဲဝေ သောလွှဲမဟာ

ကျောက်ပျံ = ၇၀ သိန်း: ကျောက်ပျံအရည်: ၅၅

ကျောက်ပျံ = ၁၂၀ သိန်း: အိုးမအောင်

ကျောက်ပျံ = ၂၈၀ သိန်း: အိုးမအောင်

ကျောက်ပျံ = ၇၀ သိန်း: အိုးမအောင်: ၅၅၀၀

စုစုပေါင်း = ၅၄၀ သိန်း

၅။ ကျောက်ပျံ: ၅၀၀၀ ယူပြီး: ကျောက်ပျံ: ၅၀၀၀ ယူပြီး

မှတ်တမ်း: တစ်ခု

 ၂၇.၇.၁၈

(အိုးမအောင်)

ကျောက်ပျံ: ၅၀၀၀ ယူပြီး

၁၄။ ကဏ္ဍအလိုက် ဖွံ့ဖြိုးရေး ဦးစားပေးလုပ်ငန်းများ

ဌာနစာရင်းစာရင်း

နောက်ဆက်တွဲ(၄) ခြားနားသောအပိုင်းများအတွက် ဦးစားပေးဖွံ့ဖြိုးရေးလုပ်ငန်းစဉ်

အနှစ်ချုပ်

မူရင်းသည်အား VPSIC တွင်ထားရှိရပါမည်။အခြားဌာနများနှင့် ညှိနှိုင်းရန်အတွက် မိတ္တူအား TPIC သို့ပို့ရပါမည်။ MIS data အနေဖြင့် သွင်းရန် မလိုအပ်ပါ။

	အဆင့်	လုပ်ငန်း	မည်သူဦးစားပေးလဲ	ကျေးဇူးတင်တာဝန်ခံသူ (ခန့်အပ်ရ)	ပြင်ပမှမည်သူထောက်ပံ့မလဲ
အခြေခံအဆောက်အအုံ	၁	ကျွန်ုပ်တို့၏အိမ်ထောင်စု	<input checked="" type="checkbox"/> မ <input checked="" type="checkbox"/> ကျား	VTPSC	
	၂	ကျွန်ုပ်တို့၏အိမ်ထောင်စု	<input checked="" type="checkbox"/> မ <input checked="" type="checkbox"/> ကျား	VTPSC	
	၃	အိမ်ထောင်စု	<input type="checkbox"/> မ <input type="checkbox"/> ကျား	VTPSC	
	၄	အိမ်ထောင်စု	<input checked="" type="checkbox"/> မ <input checked="" type="checkbox"/> ကျား	VTPSC	
	၅		<input type="checkbox"/> မ <input type="checkbox"/> ကျား		
အသက်မွေးဝမ်းကျောင်းမှု/ပိုင်ပိုင်ရေး	၁		<input type="checkbox"/> မ <input type="checkbox"/> ကျား		
	၂		<input type="checkbox"/> မ <input type="checkbox"/> ကျား		
	၃		<input type="checkbox"/> မ <input type="checkbox"/> ကျား		
	၄		<input type="checkbox"/> မ <input type="checkbox"/> ကျား		
	၅		<input type="checkbox"/> မ <input type="checkbox"/> ကျား		
ကျန်းမာရေးနှင့် အာဟာရ	၁		<input type="checkbox"/> မ <input type="checkbox"/> ကျား		
	၂		<input type="checkbox"/> မ <input type="checkbox"/> ကျား		
	၃		<input type="checkbox"/> မ <input type="checkbox"/> ကျား		
	၄		<input type="checkbox"/> မ <input type="checkbox"/> ကျား		
	၅		<input type="checkbox"/> မ <input type="checkbox"/> ကျား		
ယဉ်ကျေးရေး	၁	ကျွန်ုပ်တို့၏အိမ်ထောင်စု	<input checked="" type="checkbox"/> မ <input checked="" type="checkbox"/> ကျား	VTPSC	
	၂		<input type="checkbox"/> မ <input type="checkbox"/> ကျား		
	၃		<input type="checkbox"/> မ <input type="checkbox"/> ကျား		

အခြား	၄		<input type="checkbox"/> ဝ <input type="checkbox"/> ကျား		
	၅		<input type="checkbox"/> ဝ <input type="checkbox"/> ကျား		
	၀	ရန်ကင်း၊ ဒီဂရီ ဆေးကုသမှု	<input type="checkbox"/> ဝ <input type="checkbox"/> ကျား	VTPSC	
	၂		<input type="checkbox"/> ဝ <input type="checkbox"/> ကျား		
	၃		<input type="checkbox"/> ဝ <input type="checkbox"/> ကျား		
	၄		<input type="checkbox"/> ဝ <input type="checkbox"/> ကျား		
	၅		<input type="checkbox"/> ဝ <input type="checkbox"/> ကျား		

၁၅။

VDP အရည်အသွေးထိန်းချုပ်မှု

ထိန်းချုပ်သူ-

ရက်စွဲ-

ရွာ-

VDP ရက်စွဲ

မြို့နယ်

ကျေးရွာအုပ်စု

VDP စာရွက်စာတမ်းပြီးဆုံးမှုကို စစ်ဆေးပါ။ (OM အရ)

- မျက်နှာပုံ (အဖုံး)
- မာတိကာ
- ကျေးရွာအခြေခံ (data)
- PSA အကျဉ်းချုပ်နှင့် PRA လုပ်ငန်းစဉ်
- အမျိုးသားအမျိုးသမီး အဖွဲ့များ၏ အခက်အခဲများ
- ကျေးရွာကျေးရွာမှန်းချက် (ဆွေးနွေးချက် ရလဒ်)
- အမျိုးသား၊ အမျိုးသမီးအဖွဲ့များ သဘောတူထားသည့် (၄) နှစ်အတွက် ဦးစားပေး လုပ်ငန်းများ စာရင်း (အခြေခံ အဆောက်အဦ၊ အသက်မွေးမှု၊ ပညာရေး၊ လူမှုရေးထိန်းသိမ်းမှု၊)

နောက်ဆက်တွဲများ

- လူမှုရေးအကဲဖြတ်မှု၊ စာရွက်စာတမ်း၊ ဓါတ်ပုံနှင့် PRA လုပ်ငန်းစဉ်၊ မြေပုံများပါရမည်၊ စည်းစိမ်ပိုင်ဆိုင်မှု အဆင့်၊ Venn ပုံ.....
- ကျေးရွာစီမံကိန်း ရေးဆွဲရေး အစည်းအဝေးမှတ်တမ်း မိတ္တူ
- ကျေးရွာ၏ အချက်အလက် (PC 1 ပုံစံ)
- ကျေးရွာကျေးရွာမှန်းချက်

(၂) လူမှုရေးအကဲဖြတ်မှုအရည်အသွေးနှင့် (VDP စစ်ဆေးပါ)

- VDP တွင် ပါဝင်သော ဦးရေ (အမျိုးသားအမျိုးသမီး)
- လူမှုရေးအကဲဖြတ်မှုအရည်အသွေးနှင့် VDP အတွက် ရက်ပေါင်း
- PRA အသုံးပြုမှုအရည်အတွက်
- ပါဝင်သောဦးရေနှင့် လုပ်ငန်းများ မှတ်တမ်းတင်ခြင်း (အစည်းအဝေးမှတ်တမ်း၊ ဓါတ်ပုံ၊ တိုင်းရင်းသားအနည်းစုနှင့် ထိခိုက်လွယ်သောအဖွဲ့များ၊)
 - အလွန်ကောင်
 - ကောင်း
 - ညံ့
- လုပ်ငန်းများမှတ်တမ်းတင်ခြင်းနှင့် အမျိုးသမီးအဖွဲ့အစည်း၏ ရလဒ်အား ခွဲခြားပေးထားသလား၊
 - ရှိ
 - မရှိ
- စီမံကိန်း အရေအတွက် (အမျိုးသား၊ အမျိုးသမီးရွေးချယ်မှုအရေအတွက်)

PRA နှင့်သက်ဆိုင်သော အခြားစီမံကိန်းအရေအတွက် (အမျိုးသားအမျိုးသမီးရွေးချယ်မှုအရေအတွက်)